Biblioteca municipală
Tîrgu-Mureș

PROLETARI DIN TOATE ȚĂRILE, UNIȚI-VĂ!

Sportul

ZIAR AL CONSILIULUI NAȚIONAL PENTRU EDUCAȚIE FIZICĂ ȘI SPORT

ANUL XXIX — NR. 7339 | 4 PAGINI 30 BANI | Joi 1 Martie 1973

PLENARA COMITETULUI CENTRAL AL PARTIDULUI COMUNIST ROMÂN

Miercuri, 28 februarie 1973, au început lucrările Plenarei Comitetului Central al Partidului Comunist Român.

Deschizînd lucrările ședinței, tovarășul Nicolae Ceaușescu, secretar general al P.C.R., a propus următoarea ordine de zi, care a fost adoptată în unanimitate:

1. Informări privind aplicarea măsurilor stabilite de Plenara C.C. al P.C.R. din noiembrie 1972, referitoare la pregătirea condițiilor necesare îndeplinirii și depășirii planului pe 1973. Vor prezenta informări: Consiliul de Miniștri, Secretariatul C.C. al P.C.R., precum și o serie de ministere și comitete județene de partid.
2. Proiectul de Lege privind înființarea, organizarea și funcționarea Consiliului Suprem al Dezvoltării Economice și Sociale a României.
3. Proiectul de Lege cu privire la înființarea, organizarea și funcționarea Curții Superioare de Control Financiar.
4. Proiectul de Decret privind înființarea și funcționarea Consiliului pentru problemele organizării economico-sociale.
5. Propuneri de modificare a Legii nr. 9/1968 pentru dezvoltarea construcției de locuințe, vînzarea de locuințe din fondul de stat către populație și construirea de case proprietate personală de odihnă sau turism.
6. Propuneri de modificare a Legii nr. 10/1968 privind administrarea fondului locativ și reglementarea raporturilor dintre proprietari și chiriași.
7. Proiect de hotărîre cu privire la îmbunătățirea organizării și retribuirii muncii în agricultură.
8. Măsuri privind reducerea numărului cadrelor de conducere și îmbunătățirea structurii organizatorice la ministere, centrale și organizații economice.
9. Proiectul de Hotărîre cu privire la dezvoltarea continuă a educației fizice și sportului; informare cu privire la principalele concluzii asupra activității de educație fizică și sport.
10. Informare cu privire la activitatea internațională desfășurată de Partidul Comunist Român și statul român în anul 1972. Prezintă informări Secretariatul C.C. al P.C.R. și Consiliul de Miniștri.

Potrivit hotărîrii plenarei din noiembrie 1972, reconfirmată și de actuala plenară, la lucrări participă ca invitați: membrii guvernului și conducători ai organelor centrale de stat și obștești; secretarii pentru problemele economice ai comitetelor județene de partid; prim-vicepreședinții consiliilor populare județene; directori ai centralelor economice; directori și secretari ai comitetelor de partid din mari întreprinderi industriale; directori ai institutelor de cercetări și proiectări; directori ai întreprinderilor de comerț exterior; redactori-șefi ai presei centrale.

Problemele supuse spre dezbatere Plenarei au fost analizate și de următoarele comisii permanente ale Comitetului Central al P.C.R.: Comisia pentru problemele economice; Comisia pentru problemele muncii organizatorice, de cadre, activității organelor de stat și formelor obștești de participare a maselor la conducerea societății; Comisia pentru problemele de agricultură, silvicultură și industria alimentară; Comisia pentru relații internaționale.

În legătură cu împlinirea unui sfert de veac de la realizarea unității organizatorice și politice a clasei muncitoare din România, Comitetul Central a consacrat ședința plenară de ieri sărbătoririi solemne a acestui eveniment de însemnătate istorică pentru edificarea socialismului în țara noastră.

În acest cadru, a luat cuvîntul tovarășul NICOLAE CEAUȘESCU, secretar general al Partidului Comunist Român.

Plenara Comitetului Central își continuă lucrările joi, 1 martie.

PLENARA CONSILIULUI NAȚIONAL AL FRONTULUI UNITĂȚII SOCIALISTE

Miercuri, 28 februarie 1973 a avut loc Plenara Consiliului Național al Frontului Unității Socialiste prezidată de tovarășul Nicolae Ceaușescu, secretar general al P.C.R., președintele Consiliului Național al F.U.S.

Plenara a dezbătut și aprobat hotărîrea privind perfecționarea activității și creșterea rolului consiliilor Frontului Unității Socialiste în viața social-economică a țării. Hotărîrea adoptată va fi dată publicității.

Plenara a aprobat cererile de aderare la Frontul Unității Socialiste a Consiliului Național pentru Apărarea Păcii, Asociației generale a Vînătorilor și Pescarilor Sportivi și Asociației Crescătorilor de Albine.

Ca urmare a modificărilor în conducerea unor organizații care alcătuiesc Frontul Unității Socialiste, pe baza recomandărilor făcute de organizațiile respective, plenara a aprobat următoarele schimbări în componența Consiliului Național al Frontului Unității Socialiste și a Biroului Executiv:

— Au fost cooptați ca membri ai Consiliului Național următorii tovarăși: Dumitru Bălan, președintele Consiliului județean Brăila al Frontului Unității Socialiste, Ștefan Mocuța, președintele Consiliului județean Cluj al Frontului Unității Socialiste, Iulian Ploștinaru, președintele Consiliului județean Mehedinți al Frontului Unității Socialiste, Ion Catrinescu, președintele Consiliului județean Prahova al Frontului Unității Socialiste, Aldea Militaru, președintele Uniunii Naționale a Cooperativelor Agricole de Producție, Corneliu Mănescu, președintele Grupului român al Uniunii Interparlamentare.

— Plenara a hotărît eliberarea tovarășilor Ilie Alexe, Dan Marțian, Gheorghe Petrescu și Mia Dobrescu din Biroul Executiv, care au primit alte sarcini.

— Tovarășul Mihai Dalea a fost eliberat din funcția de secretar al Consiliului Național al Frontului Unității Socialiste, în urma alegerii sale ca președinte al Consiliului Central al Uniunii Generale a Sindicatelor din România.

— Plenara a ales în Biroul Executiv pe următorii tovarăși: Florian Dănălache, președintele UCECOM, Oliviu Rusu, președintele Consiliului Național al Inginerilor și Tehnicienilor, Aurel Duca, șeful Secției propagandă a C.C. al P.C.R., Corneliu Mănescu și Aldea Militaru.

— Avînd în vedere aderarea la Frontul Unității Socialiste a Comitetului Național pentru Apărarea Păcii, Asociației generale a Vînătorilor și Pescarilor Sportivi și Asociației Crescătorilor de Albine, plenara a hotărît ca reprezentanții acestor organizații — tovarășii Sanda Ranghet, secretar al C.N.A.P., Tiță Florea, președintele A.G.V.P.S., și Viaceslav Harnaj, președintele A.C.A., să fie cooptați în Consiliul Național și aleși în Biroul Executiv.

— Tovarășul Corneliu Mănescu a fost ales în funcția de vicepreședinte al Consiliului Național al Frontului Unității Socialiste.

La discuții, în cadrul Plenarei, au participat tovarășii Ion Ichim, președintele Consiliului municipal Bacău al F.U.S., Ludovic Fazekaș, președintele Consiliului județean Harghita al F.U.S., Eleonora Mărculescu, membră a Biroului Executiv al Consiliului județean Galați al F.U.S., președinta Comitetului județean al femeilor, Marin Enache, președintele Consiliului F.U.S. al sectorului III din municipiul București, Constantin Drăgoescu, membru al Biroului Executiv al Consiliului județean Gorj al F.U.S.

În încheierea dezbaterilor, a luat cuvîntul tovarășul NICOLAE CEAUȘESCU.

PRACTICAREA SISTEMATICĂ A EDUCAȚIEI FIZICE ȘI SPORTULUI, O CERINȚĂ IMPUSĂ DE SOCIETATEA MODERNĂ!

Este binecunoscut că preocuparea fundamentală a partidului nostru, țelul suprem al politicii sale, rațiunea însăși a construcției socialiste și sensul a tot ceea ce se înfăptuiește în România sînt creșterea bunăstării materiale și spirituale a maselor, satisfacerea deplină a nevoilor întregului popor.

În acest context trebuie privite eforturile permanente care se fac în țara noastră, de către partid și stat, pentru îmbunătățirea continuă a condițiilor de viață, ridicarea nivelului de trai și de civilizație al celor ce muncesc.

Printre multiplele măsuri care s-au luat în acest sens, se numără și atenția deosebită de care se bucură din partea partidului nostru, a conducerii sale, personal a tovarășului NICOLAE CEAUȘESCU, mișcarea de educație fizică și sport, privită ca o parte componentă a educației generale, ca o problemă de interes național.

Ca sarcină centrală a organelor și organizațiilor sportive partidul a indicat CUPRINDEREA UNOR MASE CIT MAI MARI DE CETĂȚENI AI PATRIEI, A ÎNTREGULUI TINERET, LA PRACTICAREA EDUCAȚIEI FIZICE ȘI A SPORTULUI.

Despre această necesitate imperioasă, în condițiile societății moderne, despre marele folos pe care mișcarea și sportul le aduc individului se ocupă grupajul nostru alăturat.

MIȘCARE, CÎT MAI MULTĂ MIȘCARE!

Trăim vremuri cînd noțiunea de exercițiu fizic a devenit o parte componentă, absolut indispensabilă, a vieții omului modern! Ceea ce a fost altădată o prezumție, sau rodul intuiției uimitoare a venerabililor părinți ai medicinei moderne, este astăzi o realitate incontestabilă, absolut dovedită.

Imobilitatea (fizică, bineînțeles), sedentarismul, a devenit un flagel al secolului. Statistici serioase, demne de toată crezarea, ne oferă date terifiante privind creșterea nemaiîntîlnită a maladiilor datorate reducerii activităților de mișcare și care lovesc în principal aparatul cardio-vascular. Numărul anual al deceselor datorate bolilor de inimă sau ale vaselor de sînge se situează, aproape pretutindeni, pe primul loc. Fenomenul își are, desigur, explicație.

Introducerea pe scară largă a tehnicii moderne determină reducerea progresivă a efortului fizic în procesul productiv. Munca a devenit mult mai ușoară și va fi și mai ușoară în viitor. Viața cetățenilor din patria noastră socialistă este mult mai îndestulată, alimentația mai bună, consumul de alimente (în special grăsimi) considerabil crescut. În sfîrșit, televizorul, cinematograful, teatrul, restaurantul oferă tentația de a petrece static o bună parte a timpului liber. Iată atîtea și atîtea cauze, obiective sau subiective, care predispun la acumulări energetice suplimentare, nedorite și — în ultimă instanță — nocive. Ele aduc, printre altele, cortegiul ne-

CONSTANTIN ILIESCU
Academician, profesor doctor docent

(Continuare în pag. a 2-a)

VLĂSTARELOR PATRIEI — UN POTENȚIAL BIOLOGIC ROBUST, O CONȘTIINȚĂ ÎNAINTATĂ!

În finalizarea înaltelor scopuri pe care și le propune sistemul nostru de educație fizică, creat de partid și socotit ca o parte inseparabilă a educației generale, învățămîntul de toate gradele este chemat să-și aducă o contribuție de cea mai mare însemnătate.

Așa cum au fost concepute, programa școlară și activitățile sportive aflate dincolo de aria catalogului (dar care trebuie s-o întregească în mod armonios pe cea dintîi), au datoria nobilă de a răspunde imperativelor majore ale vremurilor noastre noi.

Dascălului în trening, în aceeași măsură ca și colegilor săi, îi sînt încredințate mlădițele patriei, aluatul viu și gingaș din care se modelează cetățenii de mîine ai națiunii române. Acești cetățeni trebuie să fie demni de timpurile minunate pe care le vor trăi, de societatea socialistă multilateral dezvoltată ce se înfăptuiește în țara noastră, sub conducerea partidului, să fie capabili de a duce mai departe și de a întregi minunata operă istorică începută de înaintașii lor.

Școala are, deci, datoria sacră de a pregăti promoții de oameni compleți, ÎNZESTRAȚI CU UN POTENȚIAL BIOLOGIC ROBUST ȘI CU O CONȘTI-

VICTOR TIBACU
Profesor emerit — liceul „Gh. Șincai"

(Continuare în pag. a 2-a)

ACEASTĂ ACTIVITATE ESTE DE AJUNS S-O IUBEȘTI

Asociația noastră sportivă nu este prea mare: avem doar două echipe de performanță — volei și fotbal — care activează în campionatele Capitalei. Bineînțeles, cu toții sîntem alături de ele și dorim să obțină rezultate, cît mai bune. Dar, dincolo de rezultate, ne pasionează sportul în sine, mișcarea în aer liber.

Fiecare acțiune pe care asociația sportivă o organizează, în colaborare cu Comitetul sindical al uzinei, găsește un larg ecou în rîndul salariaților. Fie că este vorba de o excursie sau de un campionat de șah, de întreceri la tenis de masă sau la popice, de vizionarea unui meci de fotbal sau de participarea la o duminică cultural-sportivă, un mare număr de muncitori, tehnicieni și ingineri se înscriu și iau parte activ la aceste acțiuni. Nu ne putem lăuda cu cine știe ce performanțe sportive de răsunet, dar eu cred

SAVIN BUȘCĂ
muncitor, președintele asociației sportive a Uzinelor „Timpuri noi"

(Continuare în pag. a 2-a)

ȘCOALĂ A DISCIPLINEI ȘI EXIGENȚEI...

Privind înapoi, la anii unei tinereți dedicate stadionului, la activitatea mea de pe terenuri cu zgură sau gazon (cred eu mai puțin glorioasă decît au socotit-o alții), acum — la vîrsta și înțelepciunea maturității — ajung la concluzia că sportul nu-ți lasă numai amintiri. El îți dăruiește mult mai mult chiar decît posibilitatea de a-ți păstra îndelung nealterată vigoarea trupului și vioiciunea inimii, este un aliat neprețuit în lupta grea și strict individuală pe care o ducem cu acest inamic perfid și insidios, care este timpul.

Da! Sportul oferă fidelilor săi mai mult decît amintiri și sănătate. Pentru că sportul, înainte de a fi amuzant sau joacă, prilej de a arăta că ești mai îndemînatic decît un alt semen de al tău, mobil de a potoli setea de întrecere proprie ființei omenești, rămîne O ȘCOALĂ. O școală minunată și inegalabilă tocmai prin asprimea și intransigența legilor ei. Sportul (și forma sa cea mai stilizată, marea performanță) presupune — înainte de toate — un foarte

Ing. ION VULESCU
fost internațional de baschet

(Continuare în pag. a 2-a)

Concursul republican de cros

ILIE CIOCA L-A ÎNVINS PE NICOLAE MUSTAȚĂ

ORADEA, 28 (prin telefon). — În condiții atmosferice neprielnice (frig, zăpadă, traseu acoperit cu gheață, mult diferit de cele în care se așteaptă să se desfășoare Crosul Balcanic de la Istanbul), au avut loc miercuri întrecerile Concursului republican de cros la cinci categorii, considerate de către federație drept principal criteriu de selecție pentru competiția de la 25 martie, din Turcia. Cursele au fost — în general — calme. Doar ultima alergare, cea a seniorilor, a oferit un subiect „gras", scoțîndu-l cîștigător la potou pe **Ilie Cioca**, în fața coechipierului său dinamovist, Nicolae Mustață.

Senioarele au furnizat o dispută tare, încheiată de cîștigătoare, **Natalia Andrei**, într-un timp excelent (sub 6 minute) pe un asemenea traseu dificil. La tineret **Florea Șandru** (Steaua) a fost cel mai detașat învingător, iar **Gheorghe Ghipu** — lider de necontestat al demifondiștilor juniori — a condus proba respectivă, din cap în cap, fără a se întrebuința prea mult.

REZULTATE TEHNICE: junioare (1 000 m — 22 concurente): 1. **Viorica Jitaru (L.C.E.A. C. lung Muscel) 2:59,5**, 2. Viorica Neagu (C. A. Roman 2:59,7, 3. Liliana Leau (L.C.E.A. C. lung Muscel) 3:00,6, 4. Viorica Manolache (Progresul Brăila) 3:00,8; **juniori** (4 000 m — 43 concurenți): **1. Gh. Ghipu (Met. Buc.) 11:57,8**, 2. N. Onescu (Rovine Craiova) 12:07,6, 3. M. Ifrim (L.C.E.A. C. lung Muscel) 12:16,0, 3. A. Niculescu (L.C.E.A. C. lung Muscel) 12:17,8, 5. C. Bebereche (Met. Buc.) 12:25,0, 6. M. Bistriceanu (Olimpia Craiova) 12:26,0; **tineret** (6 000 m — 28 concurenți): **1. Fl. Șan-**

P. SLAVESCU

(Continuare în pag. a 2-a)

O avîntată întrecere tinerească. Sperăm să vedem mereu repetate, pretutindeni, asemenea imagini tonice și dătătoare de speranțe.
Foto: N. DRAGOȘ

PE AGENDA ACTIVITĂȚII SPORTIVE DE MASĂ

NOI ȘI ATRACTIVE MANIFESTĂRI LA SFÎRȘITUL ACESTEI SĂPTĂMÎNI

Cumpăna capricioasă dintre iarnă și primăvară, buletinele meteorologice contradictorii, „babele" îmbufnate sau „zăpada mieilor" nu-i intimidează pe iubitorii sportului, hotărîți să-și desfășoare nestingherit activitatea în ciuda burniței sau a viscolelor trecătoare. Cinste lor!

Foarte important ni se pare, în acest context, faptul că organele și organizațiile sportive, venind în întîmpinarea amatorilor de întreceri în aer liber, depun eforturi și imaginație pentru a asigura acestora o gamă variată și continuă de acțiuni, capabile să satisfacă toate vîrstele și toate gusturile. O carență esențială, care multă vreme a diminuat eficiența sportului nostru de masă, a fost. LIPSA DE CONTINUITATE în organizarea concursurilor. Într-adevăr, ca beneficiu de vigoare, de bună dispoziție și — în ultimă instanță — de sănătate obținea un om (neîncadrat în programul organizat al unei grupări sportive) dacă participa la o alergare sau un joc, o dată primăvara și o dată toamna? Practic, nici unul. În cel mai fericit caz, se putea alege cu... o febră musculară.

Dar iată că în ultima vreme, înțelegîndu-și mai aproape de realitate menirea și obligațiile, consiliile județene și orășenești, asociațiile sportive din întreprinderi, instituții și școli, alte organe cu atribuții și responsabilități în domeniul sportului au dat curs unor cerințe reclamate nu numai de teoria educației fizice, dar și de necesitățile realității, ale vieții, abordînd de pe alte poziții problema CONTINUITĂȚII în practicarea sportului.

Succesul deplin al acțiunilor din duminica trecută (amplu oglindite de către ziarul nostru), i-a convins — probabil — și pe ultimii sceptici. Cert este că pentru sfîrșitul acestei săptămîni, în numeroase orașe ale țării sînt prevăzute și mai multe acțiuni de amploare.

Bucureștenii încep suita celor 9 crosuri (!) programate în acest an, primul fiind dedicat zilei de 6 Martie. (Divulgăm un secret: fiecare fată participantă va primi un frumos mărțișor-surpriză). Organizațiile sportive din județul Teleorman, încurajate de reușita acțiunii anterioare (25 februarie), o repetă la o scară mult mai mare (Duminica mărțișorului). Constanța și Reșița, după bunul exemplu al Piteștiului, programează festivaluri sportive ale fetelor. La Suceava și

Valeriu CHIOSE

(Continuare în pag. a 2-a)

ÎN GALA DE LA DINAMO:

C. STANCIU CIȘTIGĂ PRIN ABANDONUL LUI GH. PUȘCAȘ!

Fără îndoială, amatorii de spectacole pugilistice din Capitală au fler. Numeroși iubitori ai boxului au intuit aseară că la Dinamo va avea loc o gală de toată frumusețea și au umplut sala pînă la refuz. Așteptările au fost răsplătite din plin. Am asistat în general la meciuri bune, cu faze de mare spectacol, la neașteptate răsturnări de situație. Pe scurt a fost o gală pentru toate gusturile. Reuniunea a început furtunos cu disputa dintre campionul „semimuștelor" **Ștefan Băiatu** (C.P.M.B.) și dinamovistul **Teodor Dinu**. În prima parte a meciului Dinu a reușit să se mențină la valoarea campionului dar a fost depășit în ultimele trei minute de luptă, victoria revenind lui Băiatu. Meci de mare tensiune între **Ștefan Boboc** (Dinamo) și **Vasile Drăgan** (Steaua). După trei reprize, timp în care victoria s-a plimbat cînd în colțul roșu, cînd în cel albastru, decizia la puncte a revenit lui Ștefan Boboc, care a punctat cu mai multă claritate și insistență. Excelentă evoluția lui **Lazăr Marian** (Steaua), învingător prin abandon în repriza a treia în fața puncheurului **Ion Titianu** (Metalul). Cea mai mare surpriză a galei: **Constantin Stanciu** (Metalul) cîștigă prin abandon în fața lui **Gheorghe Pușcaș** (Steaua). Cel mai disputat meci: **D. Mihalcea** (Dinamo) — **Șt. Florea** (Steaua), terminat la egalitate. Celelalte rezultate: **D. Dorobanțu** (Dinamo) m.n. **V. Mălinaș** (Metalul), **I. Lungu** (Metalul) m.n. **V. Stan** (Rapid), **M. Peia** (Dinamo) **b.k.o. II I. Vasile** (C.S.Ș.), **Gh. Ilie** (Metalul) **b. ab. II V. Neagu** (Dinamo), **Gh. Vlad** (Progresul) **b.p. C. Stanef** (Metalul), **N. Paraschiv** (Rapid) **b.p. Gh. Bădilă** (Metalul), **V. Prodan** (Metalul) **b.p. D. Filip** (Rapid), **S. Mihalcea** (Dinamo) **b.k.o. I R. Burcea** (C.S.S.), **N. Păpălău** (Metalul) **b. ab. III C. Ghiță** (Steaua), **V. Croitoru** (Steaua) **b.p. P. Cojocaru** (Rapid).

Rapidistul Victor Stan (dreapta) aplică o directă lui Iulian Lungu (Metalul), în meciul încheiat cu o decizie de egalitate.

Petre HENȚ

CU O BAZĂ MATERIALĂ SUBSTANȚIAL ÎMBUNĂTĂȚITĂ

SPORTIVII JUDEȚULUI ARGEȘ AU POSIBILITATEA SĂ RIDICE MULT MAI SUS COTELE PERFORMANȚEI!

Poate mai convingător decît în alte județe ale țării, în Argeș dinamica dezvoltării bazelor sportive în anul 1972 s-a aflat într-un raport de concordanță deplină cu dezvoltarea economică și social-culturală, fapt remarcat deseori și de ziarul nostru. Acest aspect definitoriu s-a situat în prim-planul dării de seamă prezentate recent la plenara Consiliului județean pentru educație fizică și sport.

Pe bună dreptate, despre anul 1972 se poate spune că a fost hotărîtor în acțiunea de sporire a numărului bazelor sportive din acest județ, fără tradiție în practicarea exercițiului fizic, dar — ca și alte zone ale țării — cu un tineret pasionat de mișcare, receptiv la ideea îmbinării cît mai armonioase a activității în producție sau la învățătură cu aceea de destindere, de recreere, și pe o treaptă superioară, cu performanța. **Inaugurarea Sălii sporturilor din municipiul Pitești reprezintă un prim argument.** Reședința județului Argeș simțea nevoia unui asemenea edificiu și iată că, prin grija organelor de partid și de stat, un vechi deziderat a căpătat o fericită împlinire. **O realizare de seamă,** dar și un element **angajant pentru sportivii și activiștii sportivi din municipiul Pitești și din acest județ, de a asigura utilului lăcaș de sănătate și vigoare o funcționalitate corespunzătoare.** Cunoscîndu-i bine pe argeșeni, nu ne îndoim că așa va fi.

Și tot în acest județ **au fost date în folosință 5 săli școlare pentru educație fizică**, rod al contribuției unor consilii populare, sprijinului financiar al C.J.E.F.S., precum și al comitetelor de părinți. În Argeș, relația școală-comitet de părinți este foarte strînsă în cazul multor instituții de învățămînt.

Alte lucrări de anvergură: **bituminizarea a peste 20 de platforme, care adăpostesc nu mai puțin de 40 de terenuri de volei, baschet și handbal, inaugurarea terenurilor de antrenament rezervate echipei divizionare de fotbal F. C. Argeș, a localului și sălilor de pregătire aparținînd Școlii sportive de atletică grea „Viitorul".** În accepțiunea argeșenilor (și nu numai a lor), „Viitorul" vrea să însemne — nu peste mulți ani — un fel de centru **preolimpic în anumite discipline în care țara noastră deține o faimă binemeritată — box, lupte libere și greco-romane îndeosebi.**

Demne de semnalat sînt și alte fapte: **Începerea,** cu sprijinul Consiliului Național pentru Educație Fizică și Sport și al Consiliului popular județean, **a lucrărilor de la complexul de atletică grea din Pitești** și **a pistei de atletism — acoperită — a Liceului central experimental de atletism din Cîmpulung Muscel;** ex-

Tiberiu STAMA

(Continuare în pag. a 3-a)

MÎINE, LA CLUJ, SE REIA CAMPIONATUL NAȚIONAL MASCULIN DE BASCHET

Divizia masculină A de baschet continuă cu turneul secund al celui de al doilea tur. Întrecerile se vor disputa, de mîine pînă duminică, în Sala sporturilor din Cluj, după următorul program (între paranteze, rezultatele din tur): **vineri, de la ora 9.30:** Rapid — Steaua (69—89), IEFS — Dinamo (86—96); **de la ora 15.30:** Academia Militară — Universitatea Timișoara (61—82), ICHF — Voința București (63—46), Politehnica Cluj — Farul (67—69), Politehnica București — „U" Cluj (70—91); **sîmbătă, de la ora 9.30:** Dinamo — Rapid (75—57), Steaua — Politehnica București (86—76); **de la ora 15.30:** Voința — Universitatea Timișoara (49—69), Farul — IEFS (57—81), Academia Militară — Politehnica Cluj (53—63), „U" Cluj — ICHF (72—59); **duminică, de la ora 11.30:** Politehnica Cluj — Universitatea Timișoara (67—58), IEFS — Academia Militară (106—77), Rapid — Farul (61—67), Politehnica București — Dinamo (72—124), „U" Cluj — Voința București (67—37), ICHF — Steaua (77—94). Duminică, la ora 10, se dispută meciul feminin „U" Cluj — Sănătatea Satu Mare.

În campionatul diviziei A la volei (f)

PENICILINA IAȘI — CEAHLĂUL PIATRA NEAMȚ 3-0

Aseară, la Iași, a avut loc meciul feminin de volei contînd pentru campionatul Diviziei A, între formația locală Penicilina și Ceahlăul Piatra Neamț. Jocul s-a încheiat cu victoria netă a ieșencelor: 3—0 (0, 10, 12). Au arbitrat foarte bine N. Valdirger și G. Nedelcu (București).

D. DIACONESCU—coresp. județean

punct de vedere

ÎNSEMNĂRI DUPĂ „EUROPENELE" LA ARMELE CU AER COMPRIMAT

CRESCENDO ÎN PERFORMANȚELE TIRULUI INTERNAȚIONAL DESCRESCENDO ÎN REZULTATELE ȚINTAȘILOR NOȘTRI

● Date care explică decalajul nefavorabil consemnat la Linz ● Trăgătorii români pot reveni în eșalonul fruntaș ● Această disciplină, larg accesibilă, are drepturi la poziții egale în marea „familie" a tirului

Campionatele europene de tir cu aer comprimat desfășurate de curînd la Linz (Austria) au produs o adevărată avalanșă de rezultate excepționale, fiind realizate nu mai puțin de șapte noi recorduri mondiale și trei europene, unele la diferențe apreciabile față de vechile recorduri. **Aceste întreceri au însemnat însă o involuție a performanțelor trăgătorilor români — cea mai slabă comportare consemnată în palmaresul celor trei ediții ale competiției continentale.**

La Linz a fost prezent, ca rezervă a echipei reprezentative de pușcă, și maestrul emerit al sportului, **Nicolae Rotaru**, medaliat cu bronz la J.O. de la München. Dotat cu o vastă experiență, Nicolae Rotaru a participat la patru Olimpiade și este cunoscut ca un excelent tehnician al tirului, o adevărată autoritate în materie. De aceea, socotim ca extrem de utilă publicarea notațiilor pe care remarcabilul nostru sportiv le-a făcut în timpul amintitelor campionate ale Europei.

În numai trei ani, de cînd probele de tir cu aer comprimat (la pușcă și pistol) au fost incluse în programul C.E., performanțele au crescut vertiginos. Dacă la primele două ediții ale C.E. rezultatele nu au marcat un progres în masă, ci doar la nivelul unor fruntași, în schimb, la Linz (ediția a treia) atît cîștigătorii probelor cît și următorii clasați au înregistrat creșteri evidente. **Faptul că majoritatea recordurilor europene și mondiale (individual și echipe) au fost net depășite — și încă la o diferență apreciabilă — oglindește marele progres ca și interesul manifestat față de aceste întreceri de tir cu aer comprimat, care tind să înlocuiască treptat probele de glonț la 300 m : armă militară 3 × 20 f, armă liberă 3 × 30 f.**

Tirul cu aer comprimat (la distanța de 10 m) își lărgește necontenit aria de pătrundere în toate țările, deoarece pentru practicarea lui sînt necesare investiții mult mai mici, comparativ cu probele de glonț, el se poate desfășura în condiții de confort mai accesibile, mai ales iarna, iar pregătirea specifică este posibilă, fără nici o întrerupere, pe tot parcursul anului. În concluzie, acest gen de probe oferă o serie de avantaje, în primul rînd pentru cei care le-au întrevăzut mai din timp. **Iar celor care nu-și explică încă marele tur de forță realizat de trăgătorii sovietici, deținători a 11 medalii de aur la această ediție (după ce la precedenta obținuseră numai 5 din același metal prețios), le vom răspunde că recentul lor succes nu este întîmplător, ci constituie urmarea firească a unei munci asidue, îndelungate, dublată de o mare voință de a învinge.** Sînt convins că la baza acestor victorii a stat și dorința de reabilitare după numărul mic de medalii acumulat în 1972, ca și în urma insuccesului de la J.O. München (în pofida valorii anterioare și a posibilităților materiale optime de care dispun țintașii sovietici). Perspectiva unei căderi pe plan mondial i-a făcut ca imediat după J.O. să se axeze total pe antrenamentele la probele de aer comprimat. Aceasta, cu atît mai mult cu cît în calendarul 1973 nu figurează campionatele Europei de seniori la armele cu glonț. Antrenorii sovietici au dispus de loturi foarte numeroase la fiecare probă. Iată dar, de ce succesele lor obținute la Linz nu trebuie să surprindă pe nici un specialist. La un nivel net superior celorlalte ediții s-au prezentat și reprezentanții altor țări, deși ei n-au cucerit medalii de aur.

Nu același lucru putem spune și despre trăgătorii noștri care au evoluat sub orice așteptări, deși cîțiva au tras la valoarea lor (care se situează însă destul de departe de cerințele internaționale). Faptul că sportivii români au cucerit la primele ediții medalii de aur, argint și bronz la probe diferite, ne îndreptățește să spunem că avem, totuși, posibilități reale pentru o comportare meritorie în viitor.

Dar, referindu-ne la situația de pînă acum, am impresia că, fiind vorba de niște probe noi, majoritatea trăgătorilor noștri nu au luat în serios pregătirile. Și cred că nici antrenorii cluburilor nu au privit cu prea multă încredere această probă, din diferite considerente, unul dintre ele fiind cel legat de numărul cu totul redus al concursurilor (4—5, plus campionatele republicane). **În acest context, nici federația de specialitate, nici cluburile nu au avut o poziție clară față de pregătirea și dezvoltarea acestor probe de tir cu aer comprimat.** Să fie de vină, oare, succesele obținute prea ușor la primele ediții și care au favorizat această situație ? Probabil.

Nu trebuie să omitem, însă, nici faptul că noi dispunem încă de un număr extrem de restrîns de puști și pistoale de calitate. Cu o pușcă sau cu un pistol trag 2—4 țintași. E adevărat, din punct de vedere al numărului de arme folosite se fac unele economii, dar uzura lor este — din cauza solicitărilor extreme — foarte rapidă. De asemenea, și lipsa unei săli speciale — permanentă, cu circa 25—30 linii de tragere — împiedică desfășurarea antrenamentelor. **Toate sălile care au găzduit competițiile au fost amenajate doar cu o zi-două înainte de concurs, ceea ce n-a permis antrenamente de acomodare și, implicit, obținerea unor cifre mai ridicate.** Lucru inadmisibil dacă dorim să efectuăm o pregătire corespunzătoare și care să îndreptățească aspirațiile la o evoluție (conformă cu prestigiul tirului nostru) într-o competiție de anvergura campionatelor Europei. **La aceste neajunsuri s-a adăugat și o anumită indiferență a sportivilor față de procesul de instruire, antrenamentele începînd abia cu o lună înaintea concursurilor de selecție și nu imediat după J.O. În plus, voi menționa că sistemul nostru informațional în ceea ce privește perfecționarea armamentului — pe plan internațional — și evoluția rezultatelor trăgătorilor străini este ca și inexistent.** Astfel, avem, într-o mare măsură, și explicația faptului că antrenorii și trăgătorii s-au mulțumit cu o creștere relativ lentă a rezultatelor, dar considerate ca suficiente pentru a obține performanțe bune la C.E. Competiția de la Linz a arătat, însă, că aceste rezultate s-au situat sub limita mediilor înscrise de adversarii noștri cei mai puternici și o eventuală performanță a trăgătorilor noștri (un loc pe podiumul premianților) ar fi fost întîmplătoare.

Or, pentru ca țintașii români să ajungă din nou în plutonul fruntașilor tirului mondial, este necesar ca mai întîi să fie rezolvate unele probleme de ordin material — care, subliniem încă o dată, nu comportă investiții mari — o sală de antrenament și de concurs cu accesoriile aferente, procurarea armamentului în cantitate suficientă și de calitate.

Pentru ca tirul cu aer comprimat să aibă o răspîndire în masele largi (gîndindu-ne și la caracterul utilitar), ar fi de dorit ca între federația de specialitate și Ministerul Educației și Învățămîntului, U.T.C. și C.N.O.P să existe o permanentă și eficientă colaborare, pentru introducerea acestei ramuri sportive în cît mai multe școli. Lărgind baza de masă a practicanților, vom avea și perspective sporite pentru selecționarea viitorilor performeri.

În același timp, trebuie să acordăm întreaga importanță pregătirilor la tirul cu aer comprimat. La toate nivelele : federație, cluburi, antrenori, sportivi. Este necesar ca acest gen de probe să-și ocupe locul cuvenit alături de probele armelor cu glonț pe toată perioada anului, mai ales că tirul cu aer comprimat tinde să fie inclus în programul J.O.

Nicolae ROTARU
maestru emerit al sportului
medaliat cu bronz la J.O. '72

REZULTATELE CIȘTIGĂTORILOR ȘI MEDIA PRIMILOR ȘASE CLASAȚI LA CELE TREI EDIȚII ALE C.E. (1971—1972—1973)

PUȘCA	EDIȚIA 1971	EDIȚIA 1972	EDIȚIA 1973
SENIORI	ind. 387	ind. 385	ind. 388
	med. 382,33	med. 381	med. 384,66
SENIOARE	ind. 379	ind. 382	ind. 381
	med. 373,66	med. 375,16	med. 378,33
JUNIORI	ind. 385	ind. 380	ind. 387
	med. 376,16	med. 375,66	med. 380,16
PISTOL			
SENIORI	ind. 387	ind. 386	ind. 392
	med. 384	med. 382,66	med. 388
SENIOARE	ind. 378	ind. 379	ind. 384
	med. 373,50	med. 374	med. 376,66
JUNIORI	ind. 380	ind. 373	ind. 389
	med. 372,83	med. 372	med. 379,50

Din acest tabel reies cu claritate următoarele lucruri:

1). Seniorii și juniorii (pușcă și pistol) care și-au axat pregătirile în 1972 și pe probele olimpice (arme cu glonț) au înregistrat, anul trecut comparativ cu 1971, o scădere a rezultatelor individuale, diminuîndu-se totodată și media primilor șase clasați. Deci, mai întîi ponderea instruirii a căzut pe probele armelor cu glonț, pentru ca imediat după J. O., antrenamentele să fie reluate cu toată intensitatea la tirul cu aer comprimat, fapt ilustrat pe deplin prin rezultatele obținute la cea de a III-a ediție a campionatelor europene de la Linz.

2). În schimb, la senioare (care n-au avut nici un obiectiv legat de J.O. de la München) se observă, ca urmare a pregătirilor exclusive pentru probele cu aer comprimat, o creștere continuă a rezultatelor individuale și a mediilor primelor șase clasate, cu excepția cîștigătoarei la pușcă din 1973 față de 1972.

SCRIMĂ

Simbătă, start în divizia A!

VOR REUȘI SPADASINII DE LA MEDICINA TG. MUREȘ SĂ-I TALONEZE IAR PE CAMPIONI?

Cea mai „descoperită" echipă — Clubul sportiv școlar...

Spadasinii vor intra și ei — de simbătă — în focul emoțiilor de pe planșă. Șase echipe își vor disputa titlul de campioană a țării pe 1973, parcurgînd un maraton epuizant. Spada este, prin excelență, proba de scrimă care îți cere nervi veșnic proaspeți. Marile învinse au fost tocmai acele echipe care au arătat scăderi la acest capitol. Ce se va întîmpla în campionatul care începe ?

Steaua, campioana României de mulți ani consecutiv, pare pregătită și de data aceasta pentru a primi asaltul adversarelor ei directe. Antrenorul **Constantin Stelian,** tehnician experimentat și întotdeauna calm, contează mult pe sextetul format din **Alexandru Istrate, Constantin Bărăgan, Nicolae Iorgu, Ion Popa, Nicolae Doboș** și **Ștefan Dinescu.** Primii trei trăgători rodați în cea mai importantă competiție autohtonă, iar ceilalți trei, capabili să mențină tradiția faimei — și în spadă — a clubului militar.

Prof. **Andrei Rakucs** speră ca 1973 să aducă Medicina Tg. Mureș în vecinătatea imediată a Stelei, așa cum se petreceau lucrurile cu aproape un deceniu în urmă. Are pusă la punct o echipă completă **(Ernest Huszar, Anton Pongrat, Ștefan Damjanschitz, Bela Damjanschitz** și care se anunță în stare de mari surprize. Rezervele sînt și ele pe măsura titularilor : **Ivan Vitalyos** și **Andrei Adorjani.**

Oltenii vor parcurge un campionat ceva mai dificil, în raport cu edițiile precedente. Fără Duțu, Podeanu și Isăilă, **Electroputere Craiova** a fost nevoită să apeleze din nou la serviciile unor mușchetari pregătiți să treacă la antrenorat — **Dumitru Popescu** și **Alexandru Mironov.** Antrenorul **Paul Ghinju** a găsit — ne-a dat să înțelegem — o formulă viabilă (vom vedea acest lucru cel mai bine în campionat) alinîind alături de veterani, trei foarte tineri spadasini, pe **Ion Dima,** care a confirmat, **Mircea Rotaru** și **Dumitru Mănescu.**

Paul Szabo, laureat (cu bronz) la ultima ediție a C.M. de tineret de la Madrid, reprezintă portdrapelul echipei sale, **C.S.M. Cluj.** Lîngă el, nume mai vechi — **Vasile Orban, Ludovic Elekes** și **Tiberiu Prezemski** — dar și altele noi, **Adrian Stănescu** și **Gavril Berei.** Antrenorul **Adalberth Gurath** ar fi satisfăcut dacă echipa sa s-ar menține în „A".

C.S.O. Satu Mare nu poate spera la mai mult de locul 4, iată ideea enunțată de antrenorul **Ștefan Haukler.** Fostul internațional de floretă și spadă nu crede în minuni, deși lotul de care dispune **(Alexandru Prujinski, Ștefan Vlad, Gheorghe Kando, Mihai Chirilă, Ludovic Vigula** și probabil **Carol Kiss,** dacă i se va da dezlegare de la C.S.M. Cluj) conține și tehnicieni buni și trăgători inteligenți.

Semnele de întrebare — și de neliniște — par să stea în fața echipei **Clubului sportiv școlar.** Antrenorul **Nicolae Marinescu II** și-a asumat o grea misiune : de a menține în prima divizie o formație promovată în toamnă. Gradul sporit de dificultate a competiției și mai ales „subțirimea" echipei **(Octavian Zidaru, Gheorghe Gaidariuc, Constantin Nica** și **Constantin Manta)** vor provoca multe griji ambițiosului antrenor. Tinerețea singură nu va putea compensa — îndeosebi în cazul spadei — celelalte calități ce se cer trăgătorilor de la această armă. Iar Zidaru și Manta detașați valoric într-o oarecare măsură de ceilalți scrimeri, este greu de presupus că vor suplini golurile.

Tiberiu STAMA

SCHI

AU LUAT SFÎRȘIT ÎNTRECERILE SPARTACHIADEI DE IARNĂ A TRUPELOR DE VÎNĂTORI DE MUNTE

Natura nu a fost generoasă cu schiorii militari care s-au întrecut în tradiționala spartachiadă de iarnă a trupelor de vînători de munte. Programată inițial să se desfășoare în stațiunea Predeal, spartachiada a fost mutată (din lipsă de zăpadă) în munții Bucegi. Probele din cadrul triatlonului (slalom, coborîre și fond) au avut loc pe muntele Gîrbova, iar întrecerile la ștafetă, patrulă și plutoane pe traseele din zona Diham, Valea Iadului, Pichetul roșu și Valea Leucii.

Într-un decor natural de neasemuită frumusețe din Bucegi, ostași ai patrulelor de vînători de munte se îndreaptă spre poligonul de tragere.
Foto : M. FELIX

Condițiile atmosferice neprielnice (minus 13 grade, vînt cu rafale și ceață) cît și traseul greu, cu numeroase obstacole naturale, au supus la eforturi deosebite pe participanți.

În afara mersului pe schiuri, în mai multe probe ostașii au avut de executat : trageri de pe schiuri cu armamentul de luptă, aruncarea grenadelor de mînă de exercițiu la țintă, rezolvarea diferitelor situații tactice, străbaterea unor porțiuni din traseu cu masca pe figură etc.

Datorită rezistenței fizice a tuturor concurenților cît și a înaltului grad de pregătire militară, s-a ajuns în situația ca toate loturile să obțină un punctaj sensibil egal la majoritatea probelor.

Rezultatele definitive ale competiției. — **Triatlonul militar de iarnă** (slalom, coborîre și fond), **grupa militari în termen : 1. cap.** Sorin Mihăilescu, 2. sold. Rudolf Petö, 3. cap. Alexandru Briotă ; **grupa ofițeri și subofițeri : 1.** plut. Alexandru Movileanu, 2. cpt. Paul Crăciun, 3. lt. major Florentin Trușcă. **Clasament pe echipe la triation, ofițeri, subofițeri și militari :** 1. lotul Prahova 327 p. 2. lotul Postăvarul 455 p, 3. lotul Lotrul 481 p.

Clasament general în proba de plutoane : 1. plutonul lotului Lotru (comandat de lt. Ion Hrenciuc), 2. plutonul lotului Prahova (comandat de lt. Constantin Ungureanu), 3. plutonul lotului Argeș (comandat de lt. Mihai Ignătescu). **Clasament general al spartachiadei pe loturi :** 1. Prahova, 2. Postăvarul, 3. Lotru.

Cu ocazia închiderii spartachiadei am solicitat părerea despre întreceri unui vechi schior și militar, colonelul Alexandru Crăciunescu, prezent la competiții în calitate de președinte al comitetului de organizare. D-sa ne-a declarat : „Întrecerile sportive de iarnă ale trupelor de vînători de munte a avut caracterul aplicativ militar cel mai pronunțat. Spartachiada a demonstrat că nu a fost un simplu concurs sportiv ci concretizarea instruirii militarilor pe timp de iarnă în teren muntos".

Theo MACARSCHI

LA SEMENIC ȘI PĂLTINIȘ, CONCURSURI REUȘITE

NUMEROASE ÎNTRECERI PE SEMENIC

La Semenic activitatea sporturilor de iarnă este în plină desfășurare. Zăpada bună și condițiile atmosferice excelente au făcut ca în ultima perioadă pe pantele din frumoasa stațiune să se dispute numeroase concursuri de schi rezervate tuturor categoriilor de sportivi.

Astfel, zilele trecute a avut loc etapa județeană a campionatului național al seniorilor și juniorilor la probele alpine și de fond. **IATĂ CÎȘTIGĂTORII : slalom special** (2 manșe — 49 de porți) : **seniori :** Cornel Ruzicika (Șc. sp. Reșița) ; **senioare :** Lucia Ilie (C.S.M. Reșița) ; **juniori I:** Ștefan Filip (Șc. sp. Reșița) ; **junioare I:** Geta Ivănescu (Șc. sp. Reșița) ; **juniori II :** Dan Munteanu (Șc. sp. Reșița) ; **junioare II:** Monica Weber (Șc. sp. Reșița). **Slalom uriaș seniori:** Helmuth Koneshni (Șc. sp. Reșița) ; **seniore:** Lucia Ilie (C.S.M. Reșița) ; **juniori I:** Ștefan Filip (Șc. sp. Reșița) ; **junioare I:** Gerlinde Lenhardt (C.S.M. Reșița) ; **juniori II:** Dan Munteanu (Șc. sp. Reșița) ; **junioare II:** Monica Weber (Șc. sp. Reșița). **Fond : 15 km., seniori:** Ion Belu ; **10 km, juniori I:** Victor Culcea ; **5 km, juniori II:** Robert Benczih ; **5 km, junioare I:** Ildiko Kussy ; **3 km., junioare II:** Iuliana Benczik (toți de la Olimpia Reșița).

Reprezentanții Olimpiei au cîștigat și probele de ștafetă.

Tot pe Semenic s-a desfășurat și a IX-a ediție a „Cupei Școlii sportive Reșița". Surprinzător, proba de slalom a revenit juniorului Ștefan Filip, care a totalizat cel mai bun timp în ambele manșe (traseul a avut 51 de porți). În proba de fond pe 5 km s-a înregistrat o altă surpriză, deoarece primul a sosit Roberth Benczik, care este junior mic. Alți cîștigători : **slalom, seniori :** C. Ruzicika (Șc. sp. Reșița) ; **juniori II:** Mihai Manu (Șc. sp. Reșița). **Fond, 10 km:** I. Belu (Olimpia Reșița).

Doru GLĂVAN-coresp.

ÎN JUDEȚUL SIBIU, ȘCOLARII ȘI-AU DESEMNAT CAMPIONII

Pîrtiile din stațiunea Păltiniș au găzduit timp de trei zile etapa județeană a campionatului școlar de schi la care au participat peste 100 de elevi din școlile și licee din Sibiu, Mediaș, Cisnădie, Jina și Rășinari. **IATĂ CÎȘTIGĂTORII : slalom special, fete :** Kristine Krasser (Lic. 2 Sibiu) ; **Slalom uriaș, fete :** Kristine Krasser ; **coborîre, fete :** Kristine Krasser ; **slalom special, băieți:** Liviu Bischin (Lic. Gh. Lazăr Sibiu) ; **slalom uriaș, băieți :** Werner Kremer (Lic. 2 Sibiu) ; **coborîre, băieți :** Gerhard Fleps (Lic. Pedagogic Sibiu). **Fond, 5 km, fete:** Maria Engeleiter (Șc. M.I.U. Sibiu) ; **10 km, băieți :** Cornel Larion (UPA Sibiu).

ILIE IONESCU-coresp. județean

CICLISM

O REUȘITĂ COMPETIȚIE : „CUPA CONFECȚIA"

În cartierul Drumul Taberei, pe un circuit interesant, într-un decor de blocuri noi, s-a desfășurat a doua ediție a „Cupei Confecția", la al cărei start au fost prezenți peste 120 de cicliști din București, Ploiești, Brăila și Tg. Mureș. Numeroasa participare își găsește explicația în faptul că această competiție face parte din suita de concursuri de verificare a sportivilor care urmează să participe la primele curse internaționale ale anului (Turul Algeriei, Cupa Pleven și Turul Marocului).

Iată clasamentele întrecerilor : **turism 4 km :** 1. Gh. Preda (Ș. S. 1), 2. N. Stan (Steaua), 3. A. Gărdescu (Olimpia) ; **semicurse, 4 km :** 1. I. Nica (Olimpia), 2. I. Sterea (Steaua), 3. N. Naum (S. S. 3) ; **tineret și juniori 20 km :** 1. A. Ciobanu (Voința Ploiești) 18 p, 2. St. Popescu (S. S. 3) 10 p, 3. I. Totora (S. S. 2) 6 p ; **seniori 40 km :** 1. C. Gonțea (Olimpia) 13 p, 2. V. Selejan (Dinamo) 13 p, 3. C. Ciocan (Voința) 10 p.

I. STOICA
maestru al sportului

NOI ȘI ATRACTIVE MANIFESTĂRI LA SFÎRȘITUL ACESTEI SĂPTĂMÎNI

(Urmare din pag. 1)

Bacău se vor desfășura cupe consacrate Zilei femeii. Crosurile mărțișorului se vor alerga la Pitești, Bistrița și Sibiu. Iar la Sinaia, unde a nins abundent, sînt programate finalele frumoasei competiții a cravatelor roșii : „Sănătoasa de argint".

Pînă duminică mai sînt trei zile. Timp suficient pentru cei ce nu s-au îngrijit ca ziua de odihnă să coincidă cu una de sport să o facă acum, organizînd în orașele lor întreceri care să-i scoată pe oameni de la gura sobei în aerul curat al parcurilor și stadioanelor.

Așteptăm răspunsul lor !

Concursul republican de cros

(Urmare din pag. 1)

dru (Steaua) 18:36,2, 2. Cs. Kovacs (Dinamo) 18:52,6, 3. I. Jebeleanu (Poli. Tim.) 19:01,8, 4. L. Vojcik (St. r. Brașov) 19:02,0, 5. V. Lupu (C.A.U.) 19:03,2, 6. P. Copu (Șc. sp. Focșani) 19:04,0 ; **senioare** (2 000 m — 26 concurente) : **1. Natalia Andrei („U" Craiova) 5:57,6,** 2. Maria Lincă (Met. Buc.) 6:02,6, 3. Fița Rafira (C.S.U. Galați) 6:08,4, 4. Ioana Arășanu (Steaua) 6:10,0 ; **seniori** (10 000 m — 31 concurenți) : **1. I. Cioca (Dinamo) 30:10,6,** 2. N. Mustață (Dinamo) 30:10,8, 3. St. Marcu (Steaua) 31:02,9, 4. O. Scheible (St. r. Brașov) 31:07,0, 5. I. Lupan Steaua) 31:08,0, 6. D. Nicolae (Met. Buc.) 31:15,0.

PRACTICAREA SISTEMATICĂ A EDUCAȚIEI FIZICE ȘI SPORTULUI

MIȘCARE, CÎT MAI MULTĂ MIȘCARE!

(Urmare din pag. 1)

fast al tulburărilor precoce de metabolism, declanșează boli de nutriție, atacă vasele.

Și, astfel, marile binefaceri ale civilizației amenință să se transforme în contrariul lor !

Există, totuși, un corectiv foarte eficace : SPORTUL. Lui îi revine misiunea salutară de a ne apăra de primejdia sedentarismului, de a alunga lenea dulce, de a conserva vigoarea, dinamismul fizic și spiritual, de a elimina surplusul cu care, din neștiință sau lăcomie, încărcăm organismul nostru și așa foarte mult solicitat.

Invitației la o viață igienică, rezonabilă și ponderată, cu evitarea oricăror excese (totul să fie făcut cu măsură), îi adăugăm, așadar, povața DE A NU IGNORA EXERCIȚIUL FIZIC. Și nu făcut așa, din cînd în cînd, ci practicat ÎN MOD SISTEMATIC, CU REGULARITATE, indiferent de împrejurări. Cu el trebuie începută, de fapt, ziua de muncă și nu este de loc rău dacă tot cu el o vom încheia. S-a demonstrat în mod științific că 3 kilometri făcuți zilnic pe jos, sau 45 minute de gimnastică împiedică ridicarea concentrației de colesterol din serul sanguin, fenomen incriminat în toate suferințele cardio-vasculare.

Așadar, împotriva imobilității la care sîntem deseori obligați, un singur remediu : MIȘCARE, CÎT MAI MULTĂ MIȘCARE !

ȘCOALĂ A DISCIPLINEI ȘI EXIGENȚEI...

(Urmare din pag 1)

înalt spirit de exigență față de tine însuți, de disciplină

Îl pretind rigorile performanței, cărora trebuie să te supui fără să crîcnești, și care — pe zi ce trece — devin tot mai drastice. Performanța te învață să nu te sperii de muncă, să iei pieptiș greutățile, să le înfrunți bărbătește și să le învingi. Ea îți șoptește ademenitor la ureche că astăzi poți face mai mult decît ai făcut ieri, iar mîine și mai mult decît ai făcut astăzi. Trebuie s-o crezi și să-i urmezi îndemnul. În abordarea marilor rezultate sportive nu se poate trișa, pentru simplul motiv că acela pe care l-ai înșelat nu este nimeni altul decît tu însuți.

Personal am sentimentul — și nimeni, niciodată, nu va reuși să mi-l zdruncine — că **un om care a fost capabil de o mare realizare în sport este absolut apt s-o repete și într-un alt domeniu de activitate.** (Din cauza caracterului irepetabil al trecerii vremii nu se poate spune că afirmația este valabilă și în sens invers). Pentru că, el deține tăria morală și de caracter (aș îndăzni să spun chiar antrenamentul) necesară pentru așa ceva, călită la ȘCOALA SPORTULUI. Există atît de multe exemple în această privință încît pentru a le aminti măcar ne-ar trebui un spațiu foarte mare. Ne aflăm, așadar, în fața unei splendide simbioze

Cine mai trebuie, oare, convins că realizarea deplină a campionatului sportiv nu se poate face decît în planul deplinei lui afirmări profesionale și sociale !

ACEASTĂ ACTIVITATE ESTE DEAJUNS S-O IUBEȘTI

(Urmare din pag. 1)

că e suficient să iubim sportul și să-i înțelegem efectele binefăcătoare, să-l practicăm zi de zi cu pasiune și plăcere, să-i acordăm din timpul nostru cîteva ore și să-l privim cu interesul pe care-l merită.

Desigur, o să vă mire dacă vă spun că uneori iubitorii noștri de sport vin la serviciu de la ora 5 dimineață ca să poată pleca la prînz mai devreme pentru a urmări un meci de fotbal. Oare lucrul acesta nu dovedește pasiunea nelimitată pentru sport, pentru întrecerea de pe stadion ? Și pentru că vă vorbeam despre echipele noastre să știți că absolut toți sportivii uzinei sînt printre fruntașii în producție, fiind deci exemple nu numai pe terenul de sport, ci și aici, la locul de muncă.

Să veniți într-o dimineață, devreme, înainte de începerea programului, să vedeți cum citesc băieții „Sportul" de la cap la cap, sau să veniți odată la un concurs de-al nostru de șah sau de tenis. Atunci o să vă convingeți că la Uzina Timpuri Noi activitatea sportivă e o problemă cotidiană, obișnuită...

VLĂSTARELOR PATRIEI

(Urmare din pag. 1)

INȚĂ ÎNAINTATĂ, ceea ce nu se poate face decît înmănunchind instrucțiunea generală, cultural-intelectuală și politică a copiilor, cu pregătirea lor fizică, armonioasă și multilaterală.

În acest context, se impune ridicarea necontenită a CALITĂȚII și EFICIENȚEI lecției de educație fizică, alinierea ei la exigentele mereu sporite ale timpului nostru. În accepțiunea modernă, eficient devine ceea ce are EFECT în îndeplinirea OBIECTIVELOR care ne stau în față și nu ceea ce, pentru un moment anume, este interesant sau ne place.

Eficiența lecțiilor pe care le predăm trebuie să vizeze dezvoltarea fizică a elevilor, formarea timpurie a deprinderii practicării sportului, pentru menținerea sănătății, pregătirea în vederea activității productive, iar la elementele dotate, abordarea marii performanțe.

Ținînd seama de marea atracție pe care o reprezintă sportul pentru cei mici, trebuie să folosim această trăsătură drept o pîrghie puternică în formarea caracterului copilului, a conștiinței lui, educîndu-l în spiritul respectului nelimitat față de muncă, al cinstei și demnității, al dragostei față de patrie și partid.

Fără îndoială, rîndurile de față nu-și propun o analiză a muncii profesorului de educație fizică. Ele constituie doar cîteva reflecții personale și poate un îndemn într-un moment cînd mișcarea sportivă românească, alături de toate compartimentele vieții materiale și spirituale a patriei, traversează un moment important de căutări, inovații și progrese.

tragerea specială a MĂRȚIȘORULUI LOTO atribuie în număr NELIMITAT

2 MARTIE '73

● Autoturisme „DACIA 1300" și „TRABANT 601" ;
● Excursii în UNGARIA și IUGOSLAVIA ;
● Excursii în GRECIA ;
● Premii în bani de valoare fixă și variabilă.

Participarea se face pe bilete de 2 lei, 5 lei și 15 lei varianta. Variantele de 15 lei dau dreptul de cîștig la toate extragerile.

Rețineți ! Un mărțișor util, un bilet la tragerea specială Loto a Mărțișorului din 2 martie 1973.

AZI ULTIMA ZI pentru procurarea biletelor !

✶

NUMERELE EXTRASE LA CONCURSUL PRONOEXPRES NR. 9 DIN 28 FEBRUARIE 1973

Fond general de cîștiguri : 2 698 438 lei, din care 1 442 235 lei report.
Extragerea I : 3 31 5 8 40 25
Extragerea a II-a : 43 18 44 15 28

CÎȘTIGURILE TRAGERII LOTO DIN 23 FEBRUARIE 1973

Extragerea I : Cat. 1 : 2.30 variante a 58 672 lei ; a 2-a : 5,05 a 16 033 lei ; a 3-a : 28,55 a 2 826 lei ; a 4-a : 48,95 a 1 654 lei ; a 5-a : 123,80 a 654 lei ; a 6-a : 231,60 a 350 lei.

Extragerea a II-a : Cat. A : 3 variante 10% a 81 883 lei ; B : 6,50 a 10 750 lei ; C : 12,25 a 5 704 lei ; D : 15 a 4 658 lei ; E : 28,70 a 2 435 lei ; F : 86,85 a 805 lei ; Z : 1 702,45 a 100 lei.

Cîștigătorii categoriei A sînt : ALBESCU DUMITRU din Vulcan — Hunedoara ; MANEA NICOLAE din Mangalia-Sud și CÎRSTEA OPREA din Făgăraș — Brașov.

Rubrică redactată de LOTO-PRONOSPORT

Decada Mărțișorului

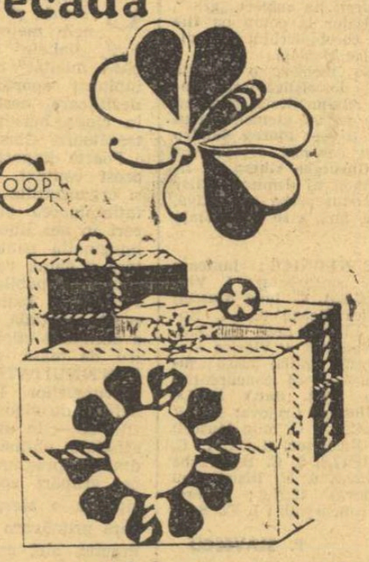

27 FEBRUARIE—8 MARTIE. Iată un prilej de a oferi celor dragi un cadou — mărțișor, simbolul primăverii și al bucuriei pe care o aduce.

MAGAZINELE COOPERATIVELOR DE CONSUM vă invită să alegeți daruri dintre cele mai felurite, potrivit preferințelor dv.

Din bogatul sortiment de articole care pot deveni surprize plăcute, nu vor lipsi modele noi de tricotaje și țesături, produse cosmetice și de parfumerie, galanterie fină, poșete, fulare și minuși asortate, numeroase obiecte de podoabă.

VIZITAȚI MAGAZINELE COOPERAȚIEI DE CONSUM

(6435)

VOLEI

AȘA TREBUIE PRIVITE DERBYURILE FEMININE DE SĂPTĂMÎNA TRECUTĂ

S-au consumat, așadar, două dintre cele mai așteptate confruntări ale campionatului feminin, **Dinamo — Penicilina** și **Rapid — Dinamo.** Ce se poate spune despre voleiul oferit spectatorilor care — lucru îmbucurător — au luat cu asalt sălile Dinamo și Giulești ? Răspunsul variază în funcție de unghiul prin care sînt privite cele două meciuri.

De pildă, comparînd partida Dinamo — Penicilina (3—0) cu meciul Medicina — „U" Cluj (3—2), disputat înaintea amintitului derby, jocul oferit de voleibalistele antrenate de **Doina Ivănescu** și **Nicolae Roibescu** a fost un adevărat festival. Într-adevăr, în timp ce „U", ca și Medicina se întreceau în greșeli, comportîndu-se ca niște începătoare, Dinamo și Penicilina au etalat multe elemente din bogata gamă a voleiului, elemente ce fac din acest sport unul dintre cele mai îndrăgite, mai spectaculoase.

La fel s-a întîmplat și cu meciul Rapid — Dinamo (3—1) ; comparîndu-l cu partida I.E.F.S. — C.S.M. Sibiu (3—0) cu care a început programul, Rapid — Dinamo a fost un meci bun, elevele lui **Davila Plocon** reușind o victorie meritată.

Dar dacă privim cele două derbyuri în comparație cu voleiul demonstrat de cele mai bune echipe de pe continent, despre amîndouă se poate spune că nu s-au ridicat decît la un **nivel acceptabil** și că, oricum, partida Dinamo — Penicilina a fost mai interesantă, mai spectaculoasă decît Rapid — Dinamo. Și asta din cauza dinamoviștelor care, după partida bună de miercuri, s-au prezentat mult mai slab duminică.

RADIOGRAFIA PARTIDEI FEMININE RAPID—DINAMO (3—1)

RAPID : 128 de servicii executate (30, 30, 34, 34 pe seturi), a realizat șapte puncte direct din serviciu și a greșit două; 19 preluări greșite (nu s-a putut executa un atac); 29 de atacuri nereușite (mingi blocate, trimise afară etc.) ; 9 mingi „împinse"; 16 pase „scurte".

DINAMO : 107 servicii executate (31, 24, 29, 23), a realizat două puncte direct din serviciu și a greșit șapte; 21 de preluări greșite (nu s-a putut executa un atac) ; 46 de atacuri nereușite (mingi blocate, trimite afară etc.) ; 15 mingi „împinse"; 9 pase „scurte". **(Iulian Costiniu).**

Deci, **nu putem fi mulțumiți de ceea ce ne-au arătat derbyurile, cu toate că echipele amintite sînt cele mai valoroase ale campionatului,** au bune condiții de pregătire, iar Penicilina ne va reprezenta între 16—18 martie în turneul final al Cupei cupelor, la Lyon. Am dori ca ambasadoarea voleiului nostru să reușească acolo ceea ce nu a putut în sala Dinamo, adică un joc cît mai apropiat de standardul internațional, de cel ce aduce consacrarea continentală.

Într-o discuție cu antrenorul federal **Nicolae Sotir,** acesta ne spunea că diferența atît de vizibilă, diferență de clasă, dintre Rapid, Penicilina, Dinamo și echipele următoare în clasament, constă numai în **diferența de pregătire** (calitate și cantitate). În timp ce primele trei formații se antrenează, în medie, 10 ore pe săptămînă — ceea ce este vizibil în jocul lor — media celorlalte este doar de 4—6 ore. Diferența de joc are, deci, o explicație clară. După cum, continua N. Sotir, **diferența între voleiul echipelor noastre reprezentative și cel al formațiilor clasate înaintea lor în ierarhia europeană, mondială sau olimpică, este egală cu diferența ce există între cele maximum 500 de ore de pregătire anuală ale selecționatelor Române (cifra este valabilă mai mult pentru formația masculină) și cele 900—1 200 de ore însumate la antrenament de frunțașele voleiului.**

În felul acesta trebuie privite cele două derbyuri dacă vrem să revenim pe locurile fruntașe deținute, altădată, de voleibaliștii și voleibalistele din țara noastră.

Mircea TUDORAN

TENIS

„CUPA 8 MARTIE"

Continuă întrecerile pentru turul I în competiția de tenis „Cupa 8 Martie". În seara zilei de 27 și în dimineața zilei de 28 februarie mai mulți jucători nu s-au prezentat pentru a-și susține meciurile, ceea ce a produs dereglări în desfășurarea concursului. Nu au fost prezente la ora programată, Georgeta Constantin (Dinamo), Mariana Ilie (Steaua), Constanța Turea (Constructorul Hunedoara), Melania Krikler (Colțea), Doina Ionescu (Cutezătorii). Antrenorii ar trebui să aibă în vedere aceste abateri disciplinare.

Cîteva rezultate : Vera Pura (Poli Cluj) — Aneta Roic (C.S.U.) 6—0, 6—1, Florica Butoi (C.S.U.) — Cornelia Dragoș (Cutez.) 6—0, 6—0, Adriana Caraiosifoglu (C.S.U.) — Maria Romanov (Cutez.) 6—0, 6—0 ; **turul II :** Vera Pura — Anca Florești-eanu (C.S.U.) 6—3, 5—7, 6—2, Gabriela Dinu (Dinamo) — Cosmina Popescu (Cutez.) 6—3, 6—0.

S. IONESCU

fotbal

LA PISA

TINERII NOȘTRI FOTBALIȘTI AU ELIMINAT PE A.C. MILAN, CREZÎND TOT TIMPUL ÎN VICTORIE

VIAREGGIO, 28 (prin telefon, de la trimisul nostru).

A trecut bucuria eliminării Milan-ului de către echipa noastră de tineret sub 21 de ani, eliminare nescontată de nimeni aici, înainte de începerea turneului, dar considerată acum absolut meritată, după cele două partide, de la Spezia și Pisa. La ora cînd citiți aceste rînduri, fotbaliștii români nu se mai gîndesc la

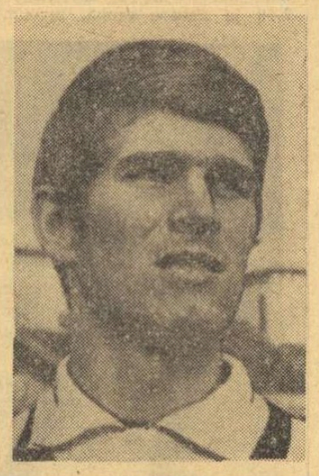

MUREȘAN

„ce greu a fost" (și ce frumos !) ci se pregătesc pentru partida (numai tur) cu Lanerossi, de joi după-amiază, de pe Stadio dei Pini. Iar Lanerossi trebuie să fie o echipă bună din moment ce, după ce învinsese în primul meci, cu 1—0, pe Bayern München, a înscris în jocul retur nu mai puțin de 5 goluri (primind trei).

Cele mai mari griji ale lotului român sînt acum serioasele „avarii" produse marți de duritatea jucătorilor de la Milan, nesancționați de arbitrul Lapi din Florența. La Pisa, imediat după terminarea jocului, dr. Nicolae Stănescu și maseurul Ștefan Ceaprazov au început un serios program de recuperare. Și nu e vorba doar de un singur jucător. Vișan nu va juca, după lovitura cu cotul primită în ochiul sting. Anghel are glezna dreaptă umflată. Poraschi și Unchiaș au și ei loviturl la glezne. Purima e lovit la genunchiul sting, iar Szabados acuză loviturile primite în tendon. Problema nr. 1 este acum recuperarea a cît mai mulți dintre acești jucători. Dr. Stănescu crede că patru din cei șase accidentați vor juca, totuși, joi. Numai că, probabil, evoluția lor nu va putea atinge nivelul optim. Să credem, însă, în ambiția acestei vîrste !

Și acum, să revenim asupra partidei de marți. La Pisa, marea calitate a echipei noastre a fost **insistența sa, generată de continua încredere în victorie.** Și au fost destule momente care ar fi putut zdruncina această încredere... Milan, învingătoare în primul meci (în pofida cursului jocului, așa cum am amintit la timpul respectiv), cu 1—0, a deschis scorul și marți, destul de repede, în min 13, și totul părea pierdut. Peste patru minute, însă, tinerii lui Cornel Drăgușin au egalat. Jucătorii noștri au forțat, apoi, tot timpul, succesul. În penultimul minut ei au reușit golul victoriei, care i-a dus la criteriul.. penalty-urilor atît de dramatice, și la izbînda finală.

O anumită oboseală și nervozitate n-au mai permis echipei noastre să desfășoare și marți jocul ei atît de aplaudat de la Spezia. Dar, evoluția sa a fost și de data aceasta superioară puternicului ei adversar prin **„jocul său foarte rapid și disciplina tactică exemplară",** cum remarcă în cronica de azi, ziarul **La Gazzetta dello Sport.** La Pisa, echipa română a mai avut și șansa ca Mureșan să-și manifeste personalitatea exact atunci cînd trebuia. O cursă de 80 m din finalul partidei, cele două goluri înscrise cu mare virtuozitate în timpul efectiv de joc și transformarea cu mare precizie a tuturor celor șase lovituri de pedeapsă pe care le-a executat, au încîntat toată lumea, inclusiv pe ziariștii italieni, care scriu în cronicile lor : **„Mureșan a învins Milan !"** Nu trebuie să uităm, însă, nici eforturile celorlalți, dintre care Poraschi, Purima, Anghel și Ion Ion s-au detașat. Mai ales, nu putem uita excelentele intervenții decisive ale portarului Ion Gabriel, care, apărînd două penalty-uri, poate fi considerat, împreună cu Mureșan, autor moral al victoriei.

Acest frumos rezultat de 2—1 și 6—5 la penalty-uri (scor general 8—7) împotriva Milan-ului este, însă, la ora actuală, o frumoasă amintire. Fotbaliștii români se pregătesc pentru jocul de mîine (n.r. azi) cu Lanerossi. Antrenorul Cornel Drăgușin speră să poată folosi următorul „11" : **Ion Gabriel — Purima, Unchiaș, Poraschi, Ciocîrlan — Iovănescu, Ion Ion, Rădulescu — Batacliu, Mureșan, Szabados.** Vineri va fi zi de odihnă, iar sîmbătă, la Viareggio și Spezia, se vor disputa semifinalele, pe care le vor decide meciurile **Dukla Praga — Crystal Palace, Ujpesti-Dozsa — Fiorentina, Benfica — Bologna, Steaua — Lanerossi.**

Mircea M. IONESCU

Înaintea plecării la Leeds

Rapid joacă sîmbătă cu Metalul București

Meciul de verificare pe care Rapid trebuia să-l susțină ieri cu S.C. Karl Marx Stadt a fost contramandat.

Pînă la plecarea spre Leeds (care va avea loc luni dimineața), fotbaliștii giulești își continuă antrenamentele și vor mai disputa un meci amical cu divizionara B, Metalul București.

Partida va avea loc sîmbătă, de la ora 15,30, pe stadionul Giulești.

C. F. R. TIMIȘOARA — F. C. HANSA ROSTOCK 1-2 (1-0)

La prima întîlnire internațională disputată pe stadionul C.F.R., în ciuda timpului rece, au fost prezenți peste 5000 de spectatori, care însă au fost răsplătiți de evoluția bună a celor două formații. Deși au dominat majoritatea timpului, avînd numeroase ocazii de a înscrie, timișorenii fructifică doar una singură, prin Periatu (min. 28). Oaspeții, mai periculoși și incisivi, au acționat mai mult pe contraatac, reușind să înscrie de două ori, prin Kiell (min. 65 și 76). A arbitrat bine G. Blau (Timișoara).

P. ARCAN — coresp. județean

Vineri, la Cluj

C. F. R. — F.C. HANSA ROSTOCK

Reveniți luni din turneul în R.D.G., feroviarii și-au reluat pregătirile, iar vineri (ora 15,30), vor întîlni, la Cluj, pe F. C. Hansa Rostock, din prima divizie a R.D.G., echipă în care evoluează și cîțiva jucători internaționali.

SPORTIVII JUDEȚULUI ARGEȘ

(Urmare din pag 1)

tinderea tribunei Stadionului atletic din Pitești și construirea „la roșu" a grupului social de la Complexul sportiv „23 August" din Cîmpulung Muscel ; continuarea lucrărilor la complexul sportiv muncitoresc U.A.P. Ștefănești și la Complexul sportiv al U.M.M. Cîmpulung Muscel și inaugurarea bazei sportive a asociației sportive Textila Pitești, toate acestea cu contribuția întreprinderilor și cu subvenții din partea Consiliului județean al sindicatelor.

Grija față de sporirea bazei materiale a mișcării sportive s-a făcut simțită și în mediul sătesc. Ea s-a concretizat în anul care a trecut prin **darea în folosință a nu mai puțin de 28 de micro-complexe sportive pe lîngă căminele culturale,** destinate să găzduiască întreceri la disciplinele cele mai îndrăgite de tineretul rural — șah, tenis de masă, popice, handbal, volei etc. (Tinerii din comunele Vedea, Oarja, Bradu, Aninoasa, Stîlpeni, Tițești, Corbu, Recea, Poienari de Argeș, Mălureni și Corbeni, mai ales, demonstrează în modul cel mai convingător, prin intermediul unei suite de întreceri cu continuitate și eficiență, cît de profund a fost implantat sportul în viața lor).

Evident, cum s-a subliniat și în lucrările plenarei, **eforturile nu ușoare** (și nu puține) **care s-au făcut în județul Argeș de către organele de partid și de stat pentru îmbogățirea bazei materiale a mișcării sportive — și există temeiuri să credem că aceste eforturi nu se vor opri aici — implică și obligații pentru toți aceia care au îmbrățișat o disciplină și i s-au consacrat. Obligațiile vor să însemne — înainte de toate — o permanentă autodepășire pe drumul performanței. Este adevărat, Argeșul a făcut un oarecare salt calitativ la acest capitol** (F. C. Argeș a cucerit titlul de campioană a țării la fotbal, 7 echipe au promovat în diviziile naționale, dintre care 2 în A și 3 în B, la ora actuală județul poate raporta că posedă în eșaloanele superioare ale mișcării sportive un număr de 23 de echipe, boxerii s-au situat pe locul 3 în „Cupa Federației", iar atleții pe locul 4 în campionatul republican pe echipe reprezentative), **dar cînd constatăm că acest județ n-a avut la J.O. decît o sportivă, pe atleta Valentina Cioltan, ne gîndim că este nepermis de puțin Sigur, foarte aproape de lotul olimpic au fost și alți sportivi argeșeni — boxerul Anghel Iancu, atleta Olimpia Cataramă, luptătorul Mihai Boțilă — dar ratînd calificarea, ei n-au mai făcut deplasarea la München.**

Nu încape nici un dubiu că altul poate fi potențialul sportiv al județului Argeș. Și acest lucru **cei direcți vizați trebuie să-l dovedească prin fapte, să modifice substanțial raportul de forțe pentru J.O. de la Montreal. EFORTURILE CARE S-AU FĂCUT ȘI SE FAC PENTRU ÎMBUNĂTĂȚIREA BAZEI MATERIALE A MIȘCĂRII SPORTIVE DIN ACEST JUDEȚ** — în ultimii trei ani s-au investit sau au fost repartizate prin dotări sume importante — **SĂ ÎNSEMNE UN ÎNDEMN, UN STIMULENT PENTRU REALIZAREA UNEI COTITURI SUBSTANȚIALE ÎN ACTIVITATEA UNITĂȚILOR SPORTIVE DE PERFORMANȚĂ.** În același timp, vizînd perspectiva, se impune ca organele sportive să acorde o mai mare atenție marilor unități industriale din municipiul Pitești și din orașele Curtea de Argeș, Costești, Topoloveni, în sensul atragerii în circuitul performanței a tineretului. Altfel, o rezervă umană importantă din cuprinsul județului riscă să rămînă nevalorificată. Așadar, **un apel la muncă organizată, temeinică, la exigență sporită.**

În acest spirit a luat cuvîntul și tovarășul **Marin Bîrjega,** vicepreședinte al Consiliului Național pentru Educație Fizică și Sport, care a ținut să sublinieze **importantul salt realizat de județul Argeș pe linia modificării dinamicii dezvoltării bazei materiale a activității sportive de masă și, de performanță. Acest lucru se datorește în principal sprijinului acordat de Comitetul județean de partid, înțelegerii nemijlocite a nevoii de a se realiza în școli, în întreprinderi, în asociațiile de la sate, cît mai multe amenajări simple sau chiar complexe sportive. Important este însă ca aceste amenajări să aibă pretutindeni o funcționalitate deplină, să fie larg folosite, tineretul, oamenii muncii să fie realmente beneficiarii lor.**

Referindu-se la performanță, vorbitorul a ținut să precizeze că a **sosit timpul ca și județul Argeș să se afirme pe planul trimiterii către loturile reprezentative, către cele olimpice, a cît mai multor sportivi.**

În cuvîntul său, tovarășul **Vasile Mușat,** secretar al Comitetului județean de partid Argeș a făcut un **apel la exigență, la autodepășire.** Vorbitorul **a relevat că există suficiente premise pentru a obține și pe plan sportiv realizări deosebite, așa cum au fost ele materializate în economia județului. Dar, pentru a se ajunge aici, se cere colaborare, muncă însuflețită, se cere tratarea problemelor mișcării sportive cu spirit de înaltă răspundere, se impune din partea tuturor factorilor angajați în această direcție o atitudine fermă, responsabilă, intransigentă.**

ARBITRII BUCUREȘTENI ȘI ÎNCHEIE PREGĂTIRILE

În aceste zile, arbitrii de fotbal din municipiul București își vor încheia pregătirile în vederea reluării campionatului, participînd la o serie de acțiuni organizate de comisia de fotbal a C.M.E.F.S.

Astfel, astăzi, 1 martie a.c., începînd de la orele 18, cei peste 400 de arbitri bucureșteni vor participa la deschiderea oficială a noului sezon, în sala I.S.B., unde va avea loc prima plenară a colegiului municipal de arbitri.

Peste două zile, sîmbătă 3 martie, va avea loc, în aula Facultății de drept, la orele 17,30, testul teoretic de control la care sînt obligați să ia parte toți arbitrii loturilor divizionare A, B și C din Capitală.

La sediul Consiliului pentru educație fizică și sport al municipiului București se vor desfășura în ziua de luni 5 martie examenele de promovare în categoria a II-a pentru arbitrii de fotbal bucureșteni.

Antrenorul Petrică Rădulescu despre turneul echipei Sport Club Bacău în Liban

S-a lucrat bine și sperăm, cu folos

După un turneu de două săptămîni în Liban, Sport Club Bacău s-a înapoiat în țară luni seara, pe ruta Beirut-Istanbul-București Otopeni. Și de aici, în continuare a doua zi, cu autobuzul, la Bacău cu întreg efectivul de jucători-inclusiv Dembrovschi ; în schimb, fără antrenorul Petrică Rădulescu, rămas în Capitală pentru rezolvarea unor formalități administrative, împrejurare care ne-a oferit prilejul unui scurt dialog pe tema „etapei libaneze de pregătire".

— Mai întîi, l-am întrebat pe antrenorul băcăuan, **ne-ar interesa jocurile susținute de Sport Club în perioada turneului și rezultatele obținute în cadrul acestei acțiuni.**

— Deși turneul nostru a durat, așa cum se știe, două săptămîni, totuși — din motive organizatorice bine întemeiate — numărul întîlnirilor disputate a fost foarte mic, în raport cu prevederile inițiale și, mai cu seamă, în raport cu nevoile de pregătire ale echipei în etapa actuală de omogenizare a acesteia. Mai precis, am jucat două meciuri : primul cu Steagul roșu, formație a cărei prezență în Liban s-a suprapus timp de o săptămînă cu a noastră. Rezultat : 2-2 (au înscris pentru noi Sinăuceanu și Rugiubei, iar pentru brașoveni, Balint și Ghergheli) ; în cel de al doilea meci am avut ca adversară pe campioana țării, **Nejmeh Sport Beirut,** în fața căreia am cîștigat cu 2—0, după un joc disputat și spectaculos, prin golurile realizate de Pană.

— În principal, în ce a constat activitatea echipei dv. în Liban ?

— În antrenamente zilnice, în total zece ședințe, executate în perioada turneului, și cîteva jocuri, în cadrul acestor antrenamente, avînd ca parteneri formațiile de rezerve ale cluburilor Racing și Nejmeh. În acest fel am avut posibilitatea să ne axăm pregătirea pe un conținut tehnico-tactic, fără a neglija însă și îmbunătățirea capacității de efort. S-a lucrat bine și, sperăm, cu folos, datorită și condițiilor foarte bune asigurate de gazde (terenuri, cazare, masă), ca și timpului excelent care ne-a permis să ne desfășurăm, fără nici o fisură, întreg programul de instruire.

— Ce lot de jucători ați deplasat și care dintre aceștia s-au remarcat în mod deosebit ?

— În primul rînd lotul : Ghiță, Mioc, Catargiu, Velicu, Margasoiu, Vătafu, Duțan, Hrițcu, Pană, Rugiubei, Florea, Sinăuceanu, Comănescu, Băluță, Volmer și Enache. Și-acum, cei ce s-au remarcat : **Ghiță, Mioc, Hrițcu, Vătafu și Pană.**

În încheierea discuției noastre, l-am rugat pe antrenorul Petrică Rădulescu să ne spună și programul de jocuri al echipei, pînă la meciul din prima etapă, de la Bacău, cu Sportul Studențesc.

Iată-l : azi (N.R., ieri) **cu Textila Buhuși, sîmbătă 3 martie cu formația S. C. Karl Marx Stadt și ultima verificare, înaintea returului, miercuri 7 martie, cu Știința Bacău.**

Mihai IONESCU

De pe cuprinsul țării

„O mică bijuterie" : arena de popice — cu două piste — a asociației sportive Cetatea — Giurgiu, „focar" al desvoltării sportului popicelor din oraș

I. IONESCU, coresp.

LA JURILOFCA, O SECȚIE DE CAIAC-CANOE

Clubul sportiv Delta a înființat de curînd, la Jurilofca, o secție de caiac-canoe sub conducerea antrenorului Ștefan Artenie. În perioada de iarnă cei 32 de elevi, componenți ai secției, se antrenează în sala de sport. După cum ne-a relatat antrenorul Șt. Artenie, mulți din elevii săi sînt foarte talentați astfel încît nu este exclus ca unii dintre ei să ajungă pe locuri fruntașe în întrecerile județene sau chiar republicane. Printre ei ne-a amintit de **Axenia Mazur, Maria Cvas și Nicolae Ivanov.**

Pavel PEANĂ, coresp. județean

LA REGHIN, MATERIALE SPORTIVE ÎN PREMIERĂ

Vă transmit cîteva vești referitoare la succesele harnicului colectiv al **Fabricii de materiale sportive din lemn de la CPL Reghin.** S-a trecut la executarea unor tipuri de bărci din material plastic — combinație de țesătură de fibră de sticlă cu poliester. Începutul s-a făcut cu o barcă de agrement, căreia i-a urmat o barcă pentru motor cu o capacitate de 60 pînă la 80 CP, denumită **„Cernica".** Formă agreabilă, greutate extrem de redusă, economie de material lemnos, productivitate ridicată — iată ce se poate spune despre aceste noi ambarcațiuni românești. Alte noutăți din același sector de activitate : producerea unui mare lot de **schifuri** pentru federația de specialitate cu care sportivii noștri vor concura la primele întreceri naționale și internaționale ale anului ; în construcție sînt numeroase **bărci din categoria veliere și iole — fin,** în exclusivitate pentru sportul de performanță ; pentru tînărul Institut de marină din Constanța se află în lucru **bărcile școală** necesare instruirii viitorilor „căpitani de cursă lungă".

Încă o însemnare care dovedește hărnicia constructorilor din Reghin : în 1972 — 7000 rachete de tenis ; în 1973 — cerere din partea federației de specialitate și a comerțului, circa 40 000 de rachete.

Ion VULCAN

PRIMUL BAC DE IARNĂ ÎN JUDEȚUL MUREȘ

Clubul sportiv Voința Tg. Mureș a intrat în noul an 1973 cu o frumoasă realizare sportivă : o nouă sală de forță unde este instalat și un banc de iarnă pentru antrenamentele caiaciștilor și canoiștilor — primul de acest gen din județul Mureș. Sala de forță și bacul sînt instalate în hangarul de ambarcațiuni al clubului Voința situat la Complexul de sport și agrement al municipiului Tg. Mureș. Pe lîngă sala de forță au fost amenajate două vestiare, baie, atelier de reparație a ambarcațiunilor. Sala dispune de încălzire centrală.

Ioan PĂUȘ, coresp. județean

CUPA „CULTURĂ, RECREARE, SPORT"

În județul Neamț, C.J E.F.S., Comitetul județean pentru cultură și educație socialistă și Comitetul județean U.T.C. **au inițiat o acțiune de mare amploare sub deviza „cultură, recreere, sport". Aceasta se adresează populației din mediul sătesc și se desfășoară duminical în toate cele 145 de cămine culturale din județ.** La programul de activități ale căminelor culturale din satele și comunele județului nostru sînt adăugate manifestări sportive care constă din întreceri de șah, tenis de masă, schi, patinaj, săniuș, haltere și trîntă.

La sfîrșitul lunilor de iarnă, cele mai bune cămine culturale care au organizat bine și multe asemenea acțiuni li se vor atribui materiale și echipament sportiv, cupe ce vor purta numele : „Cultură, recreere, sport"

prof. Radu TOMA, coresp.

CEFERIȘTII SPORTIVI DIN GURAHONȚ

Asociația sportivă **C.F.R.-Unirea din Gurahonț,** județul Arad, — cu 280 de membri cotizanți — se mîndrește cu o serie de realizări ale sportivilor săi care formează o echipă de fotbal (în campionatul județean), una de volei, alta de handbal. Nu numai atît însă. Membrii asociației C.F.R. Unirea Gurahonț au terminat de curînd construirea unui modern bazin de înot. Realizat prin muncă patriotică, după proiectul bazinului Regionalei de căi ferate Timișoara, s-au economisit circa 40 000 lei. Printre cei evidențiați în cadrul acestor lucrări : ing. **Traian Dumitriu,** președintele asociației, **Lazăr Oprea, Petru Cosma, Teodor Drai, Petre Tol, Petru Margea, Aurel Oancea** ș.a. În această vară se va mai amenaja o plajă de circa 200 m liniari, un teren de volei, altul de tenis, iar la terenul existent al asociației se va construi un vestiar.

Ion COTOI — coresp.

SPERANȚE ÎN JUNIORII CHIMIEI-GĂEȘTI

„Născută" de mulți ani, echipa de juniori — fotbal — **Chimia din Găești** ocupă în ultimii trei ani locul II în lupta pentru cucerirea titlului de campion județean. În acest an, echipa condusă de instructorul **Mihai Ionescu,** aspiră la primul loc și de aceea juniorii au pornit din timp la drum. Pregătiri serioase în plină iarnă. Poziția în clasamentul turului este bună : conduce cu trei puncte avans avînd un golaveraj excelent 26—4.

Talentații juniori ai echipei sînt hotărîți să realizeze mult în această primăvară. Iată-i în fotografia alăturată — pe zăpadă — alături de antrenorul lor Mihai Ionescu care a primit anul trecut titlul de „instructor fruntaș F.R.F."

Mișu AVANU, coresp. județean

● V-am scris despre sportul cu patine din Sibiu unde în acest sezon a fost dat în folosință un patinoar artificial. De astă dată nu despre sport vreau să vă scriu ci despre altceva : tinerii din oraș au prilej să se deconecteze după orele de școală, să se distreze — pe gheață sau în afara ei — cînd se organizează carnavale pe gheață. Iată o imagine concludentă — imortalizată de **Horst Buchfener** — la ultima manifestare de acest fel organizată pe patinoarul amintit.

Ilie IONESCU, coresp. județean

CAMPIONAT DE ȘAH PENTRU ECHIPE DE COPII

Timp de o lună de zile, la Caracal s-a desfășurat campionatul de șah — pe echipe mixte — rezervat elevilor din școlile generale. Șase echipe alcătuite din cinci băieți și două fete, s-au întrecut pe parcursul a 10 etape. Victoria finală a revenit echipei reprezentative a **Școlii generale nr. 6** pregătită și condusă de către profesoara de educație fizică **Gabriela Vancu.**

Gh. DONCIU — coresp.

PESTE 2 500 DE TINERI LA „CROSUL MĂRȚIȘORULUI"

Duminică, într-o zi plină de soare, pe bulevardul central al orașului Ploiești, o entuziastă manifestare sportivă a tinerilor : **2 575 de băieți și fete au participat la „Crosul mărțișorului".** O întrecere care s-a bucurat de un deosebit interes atît în rîndul participanților cît și al spectatorilor care au urmărit-o. Printre cîștigători : **Aurel Cîrjan, Vasile Stoica, Ioan Dragomir, Cornelia Fintean, Constanța Muzoș, Marta Lăzărescu** ș.a. În ziua de 4 martie, pe același traseu, Crosul „8 Martie".

A. FLOREA — coresp.

NICI UN CONCURENT !

Aproape 200 de tineri au participat, la Curtea de Argeș, într-o duminică din luna februarie, la etapa de zonă a **Cupei Sindicatelor și Festivalul sportului feminin argeșean** (șah, tenis de masă, volei, popice, haltere și trîntă). După ce amintim de aportul deosebit adus la reușita acestor întreceri de către doi activiști sportivi voluntari — **Vasile Ignăteanu** și prof. **Nicolae Ionescu** — merită să relevăm asociațiile sportive care au mobilizat la întreceri mulți concurenți, bine pregătiți : **Avîntul U.E.I.L., Automobilul, Foresta** și **Agronomia.** Cu acest prilej și o remarcă mai puțin plăcută : **De la Fabrica de confecții din Curtea de Argeș — cu numeroși salariați — n-a participat nici un sportiv !**

prof. Emanoil STERESCU, coresp.

NOI BAZE SPORTIVE

În două orașe vecine pe malul Someșului, noi baze sportive. La **Dej** au început lucrările unui mini-complex amplasat în partea de nord a orașului. El cuprinde : două terenuri de baschet, două de volei și două de tenis de cîmp. Ele vor avea în vecinătate o plajă ce se va întinde pe 300 m lungime. Lucrările sînt făcute, în general, prin munca patriotică a locuitorilor. Termen de dare în folosință : sezonul cald. La **Gherla,** în vecinătatea noului stadion din parcul orașului, se vor declanșa lucrările bazei sportive nr. 2 care, de asemenea, va avea terenuri de volei, handbal, baschet, tenis și pistă de atletism. Tot aici se va pune baza unui „cartodrom" necesar micilor piloți de carturi.

Dumitru VATĂU — coresp.

● În a doua jumătate a lunii februarie **popicăria nouă din orașul minier Motru a fost transformată în... depozit.** Aici stă mobila adusă în localitate pentru viitoarea Casă de cultură ce se va construi. Acum **Minerul-Motru** (echipă pe locul II în campionatul județean) se poate antrena... unde o știi ? ? !

P. CODRUȚ, coresp.

AZI LA PATINOARUL „23 AUGUST"

PRIMUL CUPLAJ AL UNUI ATRACTIV TURNEU INTERNAȚIONAL DE HOCHEI: „CUPA FEDERAȚIEI"

Înscriindu-se în ansamblul competițiilor din acest sfîrșit de săptămînă ca un eveniment marcant, „Cupa Federației" la hochei prilejuiește iubitorilor acestui sport din Capitală nu numai ocazia de a vedea trei redutabile formații de peste hotare, dar și pe jucătorii români, într-una din ultimele lor confruntări cu caracter de verificare, dinaintea campionatelor mondiale (grupa B), programate între 22 și 31 martie la Graz, în Austria.

Testul la care va fi supus lotul nostru reprezentativ, care în această întrecere evoluează sub numele selecționata orașului București, este — după cum se vede — destul de dificil, ținînd seama de ceea ce afirmam mai înainte și anume că echipele oaspe sînt foarte valoroase. În afară de **S.K.A. Kuibîșev**, care va utiliza în mod cert pe portarul **Avdonin** (rezerva lui Tretiak) și două linii de atac de la T.S.K.A. Moscova (**Mișakov, Firsov, Blinov** și **Popov, Glazov, Trunov**), la turneu va lua parte formația **secundă a R. D. Germane**, cu nume foarte cunoscute în componența sa și echipa **Slavia Praga**, fruntașă a campionatului diviziei B din Cehoslovacia. Toate trei constituie adversari redutabili pentru hocheiștii români, cunoscută fiind valoarea și tradiția hocheiului din țările respective. Dificultatea acestor dispute constituie, însă, un lucru foarte util, deoarece numai în acest fel, în fața unor team-uri închegate și puternice, se va putea realiza o testare eficientă a lotului nostru, vor ieși mai bine în evidență calitățile și deficiențele din jocul său.

Dincolo însă de acest aspect — să-l numim — practic, competiția se anunță mai mult decît atractivă, în special prin caracteristicile bine cunoscute ale hocheiului din țările care și-au trimis reprezentante: viteză, forță, combinații scurte, dar spectaculoase, șuturi rapide, puternice și plasate. Nu ne îndoim că evoluția echipei sovietice ca și cea a formației pragheze vor atinge cote spectaculare ridicate, reprezentînd un punct de atracție nu numai pentru spectatorii obișnuiți ai hocheiului.

Competiția începe astăzi, la ora 16,30 cînd este programat jocul S.K.A KUIBÎȘEV — BERLIN, după care la ora 18,30 va urma partida dintre BUCUREȘTI și SLAVIA PRAGA.

Interviu cu antrenoarea federală, Ella Constantinescu

„MARII CAMPIONI AI TENISULUI DE MASĂ SÎNT ATLEȚI COMPLEȚI"

Ce fac sportivii noștri pentru a atinge acest obiectiv important în desăvîrșirea pregătirii lor?

Pe parcursul a numai zece zile elita tenisului de masă european a evoluat în două competiții găzduite în R. F. a Germaniei: la Böblingen, concursul „Top 12" (turneele celor mai buni 12 jucători și celor mai bune 12 jucătoare din Europa) și Hanovra: campionatele mondiale universitare. Întreceri de mare interes dacă ne gîndim că peste puțin timp (5—15 aprilie) vor avea loc, la Sarajevo, campionatele mondiale, ceea ce explică și prezența numeroșilor specialiști de pe continent pentru a urmări competițiile. Printre aceștia s-a aflat și **Ella Constantinescu**, antrenoarea federală, pe care am rugat-o la înapoiere să ne împărtășească impresiile culese la fața locului.

„Referindu-mă mai întîi la „Top 12" voi sublinia că a fost poate cel mai dificil concurs pe care l-am văzut vreodată, ne-a spus Ella Constantinescu. **Participanții au fost supuși unor eforturi fizice și psihice considerabile. În numai trei zile ei au jucat fiecare cîte 11 meciuri după formula „cel mai bun din cinci seturi". 29 de partide feminine și la 36 masculine s-au încheiat abia după cinci seturi, iar în ziua a doua, într-o reuniune, fiecare concurent a susținut cinci meciuri, însumînd cam 20—25 de seturi. Ceea ce este enorm".**

— Se înțelege așadar că învingătorii, mai ales, dar și ceilalți au avut de făcut față unui adevărat maraton. Singura noastră reprezentantă, **Maria Alexandru** s-a clasat a 5-a și se pare că o victorie și încă vreo două seturi cîștigate în plus ar fi săltat-o chiar pe poziția a doua. Cum apreciați evoluția ei?

— Maria a apărat bine dar a atacat slab, adică invers decît ne arătase acasă la antrenamente. E adevărat că mesele moi pe care s-a desfășurat competiția au defavorizat ofensiva, totuși procentajul loviturilor de atac reușite ale Mariei a fost prea redus. Am mai observat și unele goluri de concentrare, ceea ce a influențat fără îndoială și eficiența acțiunilor ei. Totuși ea a evoluat de la egal cu principalele adversare. Cred că pregătirile comune cu sportivii iugoslavi, făcute ulterior, au avut darul să contribuie la ameliorarea jocului campioanei noastre. În ce măsură, vom avea ocazia să vedem la campionatele internaționale ale Angliei din zilele care urmează.

— Cunoaștem rezultatele campionatelor mondiale universitare, ca și faptul că **Eleonora Vlaicov** și **Carmen Crișan** au cîștigat medalia de bronz la dublu. În rest însă, atît cele două jucătoare cît și echipa masculină nu s-au ridicat la nivelul așteptat. Mondialele de la Sarajevo se apropie. Ce-i de făcut?

— Într-adevăr, din cauza lipsei de viteză și forță Eleonora Vlaicov a pierdut contactul cu plutonul fruntaș european, iar Carmen Crișan, cu o tehnică unilaterală, se găsește deseori în dificultate, chiar și împotriva unor adversare care nu dispun de un arsenal bogat de lovituri, dar care aplică la perfecție ceea ce cunosc. Teodor Gheorghe s-a prezentat mai bine ca altădată. În întîlnirile care se prelungesc însă pînă la cinci seturi el nu rezistă încă fizic și psihic. Șerban Doboși a evoluat la valoarea lui medie, insuficientă însă pentru a face față pe plan internațional. În săptămînile care au mai rămas pînă la C.M. trebuie să depunem o muncă asiduă pentru a aduce îmbunătățiri (în jocul fetelor ca și al băieților) strict necesare unei participări la nivelul competiției supreme de la Sarajevo. Ne-am propus cîteva obiective de performanță și ne vom strădui să le îndeplinim.

— Ați observat, cumva, noutăți în ce privește maniera de joc, de ordin tehnic etc.?

— Revelația sezonului o constituie cehoslovaca Alice Grofova. Ea a cîștigat „internaționalele" țării sale și a obținut pînă acum cinci victorii consecutive asupra campioanei europene, Zoia Rudnova. Rezultatele ei se datorează cred și noii palete pe care o folosește (acoperită pe o parte cu soft normal, iar pe cealaltă cu un soft care favorizează jocul defensiv). Cu acest gen de paletă Grofova inițiază și contraatacă cu o mare variație de ritm, care derutează foarte mult. În rest, ceilalți au acționat în stilul lor obișnuit, cu plusuri și minusuri firești la actualul stadiu de pregătire. Un fapt trebuie totuși reținut: pe lîngă bagajul tehnic, calitățile fizice și psihice au o pondere din ce în ce mai evidentă în determinarea rezultatului final. Cei care aspiră la un loc în elita internațională trebuie să devină atleți complet.

Constantin COMARNISCHI

La campionatele internaționale de tenis de masă ale Angliei care încep, azi, la Brighton (și se termină sîmbătă), participă și jucătoarele noastre **Maria Alexandru** și **Eleonora Vlaicov**.

sportul în lume

În competiția internațională de la Kirov (U.R.S.S.)

NOU RECORD DE PATINAJ AL ȚĂRII STABILIT DE V. COROȘ PE 500 m

Zilele trecute, un grup de patinatori români (**Vasile Coroș** — Dinamo Brașov, **Adrian Ciobanu** — Agronomia Cluj și **Andrei Okos** — S. C. Miercurea Ciuc) a participat la o mare competiție internațională de viteză în U.R.S.S., în orașul Kirov. La concurs, care s-a desfășurat pe o pistă de gheață naturală pe stadionul Dinamo din localitate, au participat unii dintre cei mai buni viteziști sovietici, cîte 7—8 la fiecare probă, precum și primele garnituri din R.D. Germană, Cehoslovacia, Polonia și Ungaria.

Vasile Coroș *(Dinamo Brașov) deținătorul noului record al țării la 500 m cu 43,1.*

Patinatorul român, **Vasile Coroș** — campion absolut al țării pe 1973 — (antrenor Ernest Ulrich) a avut o comportare foarte bună la întrecerile de la Kirov, **stabilind la proba de 500 m un nou record republican cu timpul de 43,1 sec.** (vechiul record era de 43,5 și a fost stabilit în 1969, la Inzell, de către Victor Sotirescu). Coroș s-a clasat la proba de 500 m pe locul 15, iar ceilalți „alergători" români au ocupat următoarele locuri: 22. Okos 44,2... 25. Ciobanu 45,2. Proba a revenit multiplului campion sovietic, A. Tigankov cu 41,3.

În celelalte probe reprezentanții noștri s-au clasat pe următoarele locuri: **3000 m** (a cîștigat Tigankov cu 4:34,6)... 21. Coroș 5:10,3... 25. Ciobanu 5:15,9... 28. Okos 5:20,3; **1500 m** (cîștigător — Tigankov cu 2:12,9)... 23. Ciobanu 2:29,6, 24. Coroș 2:29,9... 26. Okos 2:32,3. La fiecare probă au participat 28—30 de concurenți.

ECHIPA DE POLO A BERLINULUI OCCIDENTAL JOACĂ ÎN BUCUREȘTI

Selecționata de polo a Berlinului occidental va juca trei partide la București. Oaspeții vor întîlni vineri (bazinul Floreasca, de la ora 18,30) echipa I.E.F.S., sîmbătă, la aceeași oră formația Rapid, iar duminică dimineața, de la ora 12,30, tînăra echipă a Clubului sportiv Școlarul.

MECIUL DE GIMNASTICĂ S. U. A. — ROMÂNIA

DAN GRECU PE LOCUL I LA INDIVIDUAL COMPUS

Sportivii americani au învins la limită în întrecerea pe echipe masculine

DAN GRECU

BERKELEY, 28 (prin telefon, de la trimisul nostru).

După întrecerile de la East Stroudbourg (statul Pennsylvania) și Liverpool (New York), echipele noastre de gimnastică și-au continuat turneul în S.U.A., susținînd a treia întîlnire amicală la **Universitatea Oregon** din **Eugene**, unde gimnaștii români au avut ca parteneri pe cei din selecționata secundă americană. Apoi, marți seara, pînă aproape de miezul nopții, s-a desfășurat, în sala **Universității Columbia** din **Berkeley (California)**, meciul oficial masculin **S.U.A. — România.** Cei 5 000 de spectatori au asistat la o dispută foarte echilibrată, încheiată cu succesul la limită (la 25 de sutimi) al gazdelor: **271,10—270,85.** Am prezentat echipa de la ultima ediție a J.O., cu excepția lui Gheorghe Păunescu (accidentat în exercițiul de la sol al întîlnirii anterioare), înlocuit cu Mihai Borș. La rîndul lor, gazdele au concurat cu trei sportivi care au fost și ei prezenți la München.

Gimnaștii noștri au condus în permanență, înaintea ultimului aparat deținînd un avantaj de 90 de sutimi. La bară fixă însă, gazdele — evoluînd mai bine — au reușit să recupereze, și, ca urmare a faptului că Nicolae Oprescu a căzut de pe aparat, pierzînd un punct prețios. Dacă la echipe s-a trecut la un pas de victorie, pe aparate reprezentativa română a fost superioară, luîndu-și o binemeritată revanșă. Cea mai bună comportare a avut-o campionul nostru absolut **Dan Grecu, învingător la individual compus** (de trei ori pe locul I), cu 55,20 puncte. I-au urmat: Gary Morava 54,80, Petre Mihaiuc 54,75, Brent Simmons 54,50, Dave Butzman 53,95, Jim Ivicek 53,20. Iată și **laureații pe aparate: sol** — Morava 9,50, **cal** — Grecu 9,10, **inele** — Grecu 9,50; **sărituri** — Morava 9,55; **paralele** — Grecu, Mihaiuc și Ivicek toți 9,30. **bară fixă** — Simmons 9,60 (cea mai înaltă notă a meciului). Au mai concurat, în afara celor amintiți: Mircea Gheorghiu, Constantin Petrescu, respectiv Ted Marti și Tom Weeden.

Pe programul turneului figurează, acum, **meciul oficial feminin S.U.A. — România**, care este așteptat cu deosebit interes aici, avînd în vedere locurile apropiate de vîrful ierarhiei mondiale ocupate de cele două reprezentative: 4 și respectiv 6.

Constantin MACOVEI

SPORTIVI ROMÂNI PESTE HOTARE

CIOCÂLTEA LA BUDAPESTA. — Turneul internațional de șah de la Budapesta a continuat cu disputarea partidelor cuprinse în runda a 12-a. **Maestrul român Victor Ciocâltea a cîștigat la Sax**, Gheller l-a învins pe Adorian, iar Hort a obținut victoria în partida cu Ribly. A fost consemnată remiza în partida Szabo-Forintos. În clasament, pe primul loc se menține marele maestru sovietic Efim Gheller, cu 9 puncte, urmat de Vaganian (U.R.S.S.) — 7 puncte și o partidă întreruptă. V. Ciocâltea ocupă locul 8, cu 5,5 puncte.

NĂSTASE LA HAMPTON. — A început turneul internațional de tenis (pe teren acoperit) de la Hampton (statul Virginia). **În primul tur, jucătorul român Ilie Năstase l-a învins cu 4—6, 6—0, 6—2, pe americanul Zan Guerry.** Alte rezultate: Connors-Bertram 6—3, 6—3: Meiler-Mulligan 6—0, 6—4; J. Gisbert-Seewagen 0—6, 6—0, 6—3; Fassbender-Paish 6—4, 6—1; Szőke-Crokenden 6—1, 6—3.

TREI MEDALII PENTRU BOXERII ROMÂNI LA TURNEUL DE LA MINSK

MOSCOVA, 28 (Agerpres). — S-au încheiat întrecerile turneului internațional de box de la Minsk, la startul căruia au fost prezenți sportivi din Birmania, Cehoslovacia, Iugoslavia, Irak, Finlanda, Polonia, România, Ungaria și U.R.S.S. **În finala categoriei semimuscă s-au întîlnit Alexandru Sigheti (România) și Vladimir Ivanov (U.R.S.S.).** După un meci spectaculos și echilibrat, victoria a revenit la puncte pugilistului sovietic. Și la celelalte categorii au terminat învingători reprezentanții U.R.S.S.: Baban Nadîrov, Eduard Dubovski, Anatoli Volkov, Vladislav Prelovski, Vladimir Rozenbaum, Aleksandr Ovecikin, Mihail Kovalev, Valeri Sokolov, Valeri Pocetuhin.

Pugiliștii români Cornel Jivcovici și Ion Moldovan s-au clasat pe locul trei la categoriile ușoară și respectiv mijlocie.

20 DE LUPTĂTORI ROMÂNI LA TREI TURNEE INTERNAȚIONALE

Ieri, au plecat în **U.R.S.S., Bulgaria** și **R.P. Mongolă** 20 de luptători români, care vor participa, vineri, sîmbătă și duminică, la trei mari turnee internaționale. La **Minsk**, va avea loc tradiționalul turneu de lupte greco-romane **„Ivan Podubnii"**. La acesta vor concura **M. Dumitru, M. Boțilă, D. Manea, Z. Szilag** și **A. Bălan.** Un alt tradițional turneu, dar de lupte libere, este cel de la Varna: **„Dan Kolov"**, la care își vor apăra șansele **T. Sabău, Fl. Moț, Cl. Zenner, V. Gheorghiu, St. Popescu, V. Țigănaș, St. Morcov** și **E. Panaite.** La cel de al treilea, — tot de lupte libere — găzduit de Ulan Bator, vor participa **P. Brîndușan, P. Cearnău, Gh. Dobrănel, A. Petrone, Gh. Paraschiv, Tr. Stoian** și **V. Enache.**

„ARTIȘTII GHEȚII" ÎȘI DISPUTĂ CU ARDOARE LOCURILE PE PODIUMUL MONDIALELOR

● Janet Lynn pierde puncte prețioase ● Christine Errath urcă spectaculos pe locul trei ● Perechile sovietice s-au impus din nou

BRATISLAVA, 28 (prin telefon, de la trimisul nostru). —

Stadionul de iarnă a trăit miercuri o zi plină: trei probe în curs de desfășurare, iar cea de a patra — concursul individual masculin — în ajun de start. „Mondialele" încep să-și desemneze laureații. Dimineața au intrat pe gheață exponenții probei celei mai tinere a patinajului artistic: dansul. A fost o încîntare să privești cuplurile de dansatori la prima lor apariție în fața juriului de arbitraj, lunecînd cu grație în ritmul trei-pătrimi al valsului vienez. Căci aceasta este prima „impusă" a concursului. Nici o mișcare în afara cercurilor de rotire, nici o desprindere a patinei de pe gheață, dans în toată puterea cuvîntului, dar în ițeală amețitoare și plină de farmec. Deși ora era matinală, 10 000 de spectatori — aproape capacitatea totală a tribunelor de la Zimny Stadion — au aplaudat pe rînd cele 18 perechi în întrecere și au fluierat cam de tot atîtea ori pe arbitri, care s-au dovedit foarte zgîrciți în a trece peste limita notei 5. Doar frații Buck, care au deschis „balul", două perechi engleze precum și deținătorii titlului, excelenții patinatori sovietici Ludmila Pahomova și Aleksandr Gorșkov, s-au situat constant dincolo de această graniță a consacrărilor. Apoi, figura a doua, o rumbă îndrăcită, punînd la grea încercare muchiile patinelor în continuă întoarcere. Și ca rezultat — previzibil — la jumătatea impuselor (urmează tangoul argentinian și un dans la liberă alegere), în frunte se află numai perechile consacrate.

După cîștigarea „impuselor", Karen Magnussen primește sfaturile antrenoarei sale Linda Frockmann, pentru dificilele etape viitoare

După-amiază „programul scurt" la individual feminin. Vernisajul noii probe, intermediare, în competiția supremă. Probă impusă, dar formată din elemente de figuri libere și anume: Axel simplu, Lutz sau Axel dublu, combinație de două sărituri, piruetă în cumpănă, piruetă joasă, combinație de pași în spirală. Totul pe distanța de numai 2 min. La Köln, în campionatele europene, „programul scurt" a decis pe campioană. Să fie așa și la Bratislava?

Deocamdată Karen Magnussen (note între 5,7—5,9) și-a apărat cu succes locul I, dar cu contribuția involuntară a americancei Janet Lynn (5,2—5,5), care a căzut de două ori la săriturile grele. În urma virtualei campioane mondiale se anunță, însă, schimbări importante. Un clasament neoficial o indică acum pe Errath (5,6—5,8) pe locul trei! În ascensiune sînt și Dorothy Hamil (5,4—5,8) și Lynn Nightingale (5,2—5,8). După cum se vede — o concurență îndîrjită, deosebit de spectaculoasă.

Să întoarcem acum filele blocnotesului la ziua precedentă. Marți seara, tîrziu, concursul perechilor a făcut prima triere prin executarea probei obligatorii. Ordinea de la C.E. se pare că nu va mai fi repetată. În urma sovieticilor (cu Rodnina — Zaițev culegînd primul „șase" văzut aci și cu Ulanov sincronizîndu-se mult mai bine cu Ludmila Smirnova), apar cele două perechi din R. D. Germană, foarte aproape una de cealaltă.

La ora cînd transmit aceste rînduri, Stadionul de iarnă cunoaște freamătul specific spectacolelor de mare gală. Asistăm la ultima evoluție a perechilor în proba „libere-lor", totodată la prima decernare a medaliilor de campioni mondiali pe 1973.

Radu VOIA

REZULTATE TEHNICE:

Dans (după 2 din cele 4 figuri obligatorii): 1. **Pahomova — Gorșkov (U.R.S.S.)** 102,5, 2. Buck — Buck (R. F. a Germaniei) 100,5, 3. Green — Watts (Anglia) 97,4, 4. Sawbridge — Dalby (Anglia) 96,7, 5. Voitiuk — Jigalin (U.R.S.S.) 95,9, 6. Campbell — Johns (S.U.A.) 93,3, 7. Skotnicka — Skotnicki (Cehoslovacia) 90,6, 8. Millier — Millier (S.U.A.) 90,1, 9. Soper — Soper (Canada) 90,0.

Perechi (după proba impusă): 1. **Rodnina — Zaițev (U.R.S.S.)** 105,9, 2. Smirnova — Ulanov 103,3, 3. Gross — Kagelmann (R. D. Germană) 101,1, 4. Kerner — Österreich (R. D. Germană) 99,8, 5. Cerniaeva — Blagov (U.R.S.S.) 98,8, 6. Lehman — Wiesinger (R. F. a Germaniei) 98,4, 7. Bezik — Bezik (Canada) 98,0, 8. Militano — Militano (S.U.A.) 96,1.

Individual feminin (înaintea figurilor libere): 1. **Karen Magnussen** (Canada) 193,14, 2. Jeanet Lynn (S.U.A.) 189,15, 3. Christine Errath (R. D. Germană) 186,40, 4. Karin Itten (Elveția) 185,38, 5. Jean Scott (Anglia) 184,65, 6. Dorothy Hamil (S.U.A.) 182,23.

Piruete

● Dick Button, unul dintre foștii supercampioni ai patinajului artistic (deține pe lîngă 5 titluri mondiale și 2 olimpice), în prezent comentator al companiei de televiziune americane A.B.C., ne-a dat următorul pronostic: Ondrej Nepela, Janet Lynn, Rodnina — Zaițev și Pahomova — Gorșkov.

● În pitorescul oraș de pe Dunăre se dispută, de fapt, patru campionate mondiale, în diferitele specialități ale patinajului artistic, care își au cronologia lor separată. Întrecerea individuală masculină a ajuns la a 63-a ediție, iar cea feminină la a 53-a. La perechi, ne aflăm la a 51-a ediție. Cea mai tînără ramură a disciplinei, dansurile sportive, dispune de un campionat mondial abia de două decenii, (a 21-a ediție).

● Actualele C.M. de la Bratislava sînt urmărite de 413 ziariști, fotoreporteri, comentatori de radio și televiziune. La centrul de presă așezat în imediata vecinătate a celui de al doilea patinoar acoperit (rezervat antrenamentelor), le stau la dispoziție și televizoare în culori, în permanență legătură cu arena centrală.

● Printre cele 22 de țări participante (cifră record) se află — pentru prima dată — și Australia: ce-i drept reprezentată printr-o singură concurentă. Sharon Burley, clasată a 20-a după figurile impuse.

Caleidoscop

CICLOCROS INDOOR!

În permaneta căutare a originalității cu orice preț, organizatorii de spectacole din Occident au ajuns să creeze ciclocrosuri... indoor! Astfel de întreceri — în interiorul vechilor castele — se practică în Elveția și în R.F.G.

Dar premiera mondială a acestui gen de concursuri a avut loc — pentru a respecta adevărul istoric — în Olanda, în 1969. În organizarea televiziunii olandeze, în localitatea Dronten, ciclocrosul de sală a fost mult mai dificil decît unul în aer liber, cuprinzînd multe porțiuni de urcuș sau coborîș pe scări... Au participat

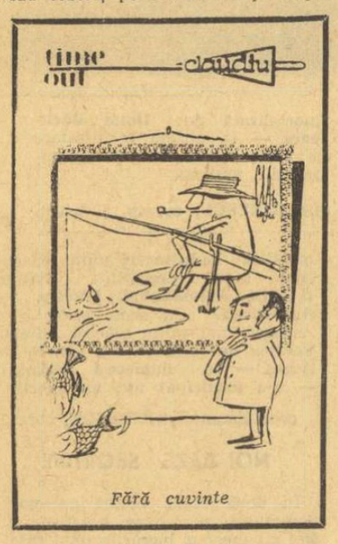

Fără cuvinte

atunci la întrecere foștii campioni mondiali de ciclocros Eric de Vlaeminck, Renato Longo și Declerq.

În sfîrșit, cînd a ajuns la capăt, i-a fost dat să afle că nu-l așteptă nici o răsplată și nici măcar cuvenitele aplauze oferite învingătorului. În ziua aceea se dăduse startul în două curse diferite, iar actorul, rătăcind traseul, a nimerit în cealaltă întrecere, unde i-a fost dat să realizeze performanța de a depăși pe ultimii doi cicliști rămași în coada plutonului...

SALT ÎN NECUNOSCUT

La una din recentele emisiuni dedicate de televiziunea pariziană legăturilor dintre artiști și sport, binecunoscutul actor francez de cinema Serge Reggiani a povestit o nostimă întîmplare din epoca în care se ocupa de ciclism. Participînd la o cursă pe distanța de 34 km, Serge s-a trezit dintr-o dată în poziția a treia. După mari eforturi, a reușit să-și depășească adversarii, dar a constatat că întrecerea nu se mai termina, deși rula de mai bine de trei ceasuri.

ANDRUET VA CONCURA PENTRU FIRMA LANCIA

Recenții cîștigători ai raliului Monte Carlo, Jean-Claude Andruet și partenera sa Michèle („Biche") Petit, care au concurat pe o mașină Renault-Alpine, au semnat, pentru restul sezonului un contract cu firma italiană Lancia. Chiar în cursa Lyon—Charbonières, Andruet va conduce noul automobil Lancia-Stratos. În Franța, Andruet va continua să facă echipaj cu Michèle Petit, dar în Italia partenerul său va fi Pierro Sodano.

SVENSSON, ACUZĂ

Fostul campion mondial de lupte Per Svensson a produs senzație în Suedia prin declarațiile sale publice, condamnînd utilizarea de către sportivi a preparatelor cu hormoni (cum ar fi „Dianabol" sau „Testoveron"). El îi acuză pe compatrioții săi Ricky Bruch și Kjell Isaksson (printre atleți) sau pe halterofilul Bosse Johansson, că nu ar fi obținut forma cuvenită la München tocmai datorită consumului de hormoni. Printre sportivii străini vizați de Svensson se află și cîțiva atleți finlandezi și americani.

O NOUĂ CARTE DESPRE MECIUL SECOLULUI

La Budapesta a apărut, într-un tiraj de 6 000 de exemplare o carte care descrie meciul pentru titlul mondial de șah disputat la Reykjavik între marii maeștri Boris Spasski și Robert Fischer. Autorii volumului, Tibor Florian și Egon Varnusz, pe lîngă analiza celor 21 partide disputate, publică, de asemenea, biografia noului campion al lumii, R. Fischer, precum și pe cea a fostului campion B. Spasski.

MISTERUL BOBURILOR

Cea de a doua parte a campionatelor mondiale de bob, disputate la Lake Placid (S.U.A.), a fost marcată de un curios incident, care a avut darul să pună în mișcare toate forțele de ordine locale, șerifi, comisari districtuali și simple mașini de patrulare ale serviciului de circulație. Chiar în ajunul competiției, echipajele franceze, aflate într-un restaurant, au fost anunțate că le-au dispărut boburile de concurs. După cîteva ceasuri de căutări, grelele sănii metalice au fost descoperite în remiza unui hotel, al cărui proprietar lipsea din localitate. Deoarece forțele poliției nu au putut da o explicație valabilă asupra misterului, totul a fost pus pe seama unei glume făcute de echipajele concurente. Și astfel, spre vesela generală, francezii au putut lua startul, în încurajările polițiștilor, care aveau tot interesul ca neplăcutul incident să fie cît mai repede uitat.

PELE PE ZĂPADĂ! Echipa braziliană de fotbal F. C. Santos, aflată în turneu în R. F. a Germaniei, a întîlnit marți la Nürnberg o combinată a cluburilor Bayern München și F. C. Nürnberg. 25 000 de spectatori au urmărit această partidă, în care fotbaliștii vest-germani au cîștigat cu scorul categoric de 3—0 (0—0), prin punctele marcate de Nüssing, Breitner și Roth. Fotografia ne înfățișează bizara apariție a lui Pele pe zăpadă, în luptă cu Nüssing.

Telefoto: A.P.-AGERPRES

TELEX • TELEX • TELEX • TELEX

Disputată timp de două zile la Sofia, întîlnirea internațională de atletism pe teren acoperit dintre selecționatele masculine ale Cehoslovaciei și Bulgariei s-a încheiat cu scorul de 79—56 puncte în favoarea oaspeților. Iată cîștigătorii din ziua a doua: 60 m garduri: Peter Cech (Cehoslovacia) — 8 sec.; 3 000 m: Mihail Jelev (Bulgaria) — 7:59,8 (nou record național); 400 m plat: Miroslav Tulis (Cehoslovacia) — 48,6 sec.; săritura în lungime: Plamen Pencev (Bulgaria) — 7,61 m; săritura cu prăjina: Antonin Spevan (Cehoslovacia) — 4,90 m; aruncarea greutății: Jaroslav Barbez (Cehoslovacia) — 20,02 m.

■

După patru etape, în Turul ciclist al Sardiniei continuă să conducă belgianul Eddy Merckx, urmat de Van Springel la 31 sec., Gosta Petterson la 2:11, Roberto Poggiali la 2:30 și Mauro Simonetti la 2:48. Etapa a 4-a, Cagliari — Lanusei (149 km) a revenit lui Rik van Linden (Belgia) în 4 h 13:35.

■

Organizatorii de box americani au confirmat știrea potrivit căreia fostul campion mondial la categoria grea Cassius Clay va susține trei meciuri succesive, de cîte 5 reprize, în cursul unei gale ce va avea loc în luna mai, în orașul Las Vegas. Adversarii lui Cassius Clay vor fi, în ordine, Joe King Roman (Porto Rico), Manuel Ibar-Urtain (Spania) și Jose Luis Garcia (Venezuela).

■

Marele maestru sovietic Mihail Tal se află în fruntea turneului de șah de la Tallin, totalizînd, după disputarea a 6 runde, 5 puncte. La diferență de 1 punct îl urmează: Spasski, Nei, Polugaevski și Keres. Rezultate din runda a 6-a: Tal — Polugaevski remiză; Spasski — Ritov 1—0; Keres — Bronstein remiză; Saidy — Balasov 1—0; Pfleger — Andersson remiză; Nei — Timann 1—0.

■

Concursul internațional de sărituri cu schiurile desfășurate pe trambulina de la Chamonix, a fost dominat de schiorii austrieci, clasați pe primele trei locuri. A cîștigat Hans Wallner, cu 207,8 puncte (sărituri de 78 m și 87 m). Situat pe locul secund, cu 206,9 puncte, Hans Millonig a realizat cea mai lungă săritură a competiției: 89,5 m. Locul trei a fost ocupat de Helmuth Diess — 186,9 puncte, urmat de elvețianul Eddy Guignard — 186,7 puncte.

Redacția și administrația: București, str. Vasile Conta nr. 16; telefoane: centrala 11.10.05, secția corespondenți 11.51.09, interurban 72 și 286; telex: sportrom buc. 180. Tiparul I. P. „Informația", București 40 368

Biblioteca municipală Târgu-Mureș

PROLETARI DIN TOATE ȚĂRILE, UNIȚI-VĂ!

Sportul

ZIAR AL CONSILIULUI NAȚIONAL PENTRU EDUCAȚIE FIZICĂ ȘI SPORT

ANUL XXIX — NR. 7340 | 4 PAGINI 30 BANI | Vineri 2 martie 1973

PLENARA COMITETULUI CENTRAL AL PARTIDULUI COMUNIST ROMÂN

Lucrările Plenarei Comitetului Central al Partidului Comunist Român au fost reluate joi, 1 martie, sub președinția tovarășului Nicolae Ceaușescu, secretar general al Partidului Comunist Român.

În conformitate cu ordinea de zi, în ședința plenară de dimineață au fost expuse informări privind aplicarea măsurilor stabilite de Plenara C.C. al P.C.R. din noiembrie 1972, referitoare la pregătirea condițiilor necesare îndeplinirii și depășirii planului pe 1973.

Informarea Consiliului de Miniștri a fost prezentată de tovarășul Ilie Verdeț, membru al Comitetului Executiv, al Prezidiului Permanent al C.C. al P.C.R., prim-vicepreședinte al Consiliului de Miniștri.

Informarea Secretariatului Comitetului Central al Partidului Comunist Român a fost prezentată de tovarășul Gheorghe Pană, membru al Comitetului Executiv, al Prezidiului Permanent, secretar al C.C. al P.C.R.

În vederea examinării și dezbaterii aprofundate, concrete, a problemelor înscrise pe ordinea de zi — probleme de o deosebită importanță pentru înfăptuirea hotărîrilor Congresului al X-lea și ale Conferinței Naționale, pentru dezvoltarea economiei și ridicarea nivelului de viață al celor ce muncesc, pentru realizarea cincinalului înainte de termen — lucrările plenarei au continuat apoi pe comisii, constituite pe următoarele domenii: industria metalurgică; industria construcțiilor de mașini; industria minieră, petrol, energetică; industria chimică; industria ușoară; economia forestieră și a materialelor de construcții; agricultură și industria alimentară; transporturi; comerț exterior; industria locală.

În comisii au luat cuvîntul 170 tovarăși.

După amiază, lucrările au fost reluate în ședință plenară, continuînd informările în cadrul primului punct al ordinei de zi. Au luat cuvîntul tovarășii: Ioan Avram, ministrul industriei construcțiilor de mașini grele, Gheorghe Cioară, membru al Comitetului Executiv al C.C. al P.C.R., prim-secretar al Comitetului municipal București al P.C.R., Mihail Florescu, ministrul industriei chimice, Constantin Drăgan, membru al Comitetului Executiv al C.C. al P.C.R., prim-secretar al Comitetului județean Brașov al P.C.R., Ion Crăciun, ministrul industriei ușoare, Mihai Telescu, membru supleant al Comitetului Executiv al C.C. al P.C.R., prim-secretar al Comitetului județean Timiș al P.C.R., Angelo Miculescu, ministrul agriculturii, industriei alimentare și apelor, Gheorghe Rosu, prim-secretar al Comitetului județean Bacău al P.C.R., Ion Pățan, membru supleant al Comitetului Executiv al C.C. al P.C.R., vicepreședinte al Consiliului de Miniștri, ministrul comerțului exterior, Ioachim Moga, prim-secretar al Comitetului județean Hunedoara al P.C.R., Constantin Sandu, prim-secretar al Comitetului județean Olt al P.C.R., Nicolae Vereș, prim-secretar al Comitetului județean Mureș al P.C.R.

Plenara Comitetului Central al Partidului Comunist Român își continuă lucrările vineri, 2 martie a.c.

- 2—0, în meciul de ieri, cu Lanerossi • Mureșan și Amarandei, autorii golurilor • Adversarul de simbătă : Bologna

TINERII NOȘTRI FOTBALIȘTI ÎN SEMIFINALELE TURNEULUI DE LA VIAREGGIO

VIAREGGIO, 1 (prin telefon, de la trimisul nostru).

E multă bucurie în tabăra română, aici, pe malul Mării Tireniene. E bucuria calificării în semifinalele turneului internațional, ajuns la cea de-a 25-a ediție. După Milan, o altă echipă italiană, Lanerossi Vicenza, a fost eliminată de Steaua. Partida de astăzi din localitate, s-a încheiat cu scorul de 2—0 pentru fotbaliștii noștri, dar în prima repriză formația română putea să mai înscrie încă 3—4 goluri. Cele trei bare (Rădulescu (min. 15, Iovănescu min. 31 și Batacliu min. 42) reprezintă poate cel mai bun argument pentru primele 45 de minute, cînd jucătorii români și-au surprins adversarul prin tehnică și multă mișcare în teren. Iar dacă băieții lui C. Drăguşin n-au înscris decît un gol în prima repriză **(în min. 21, Ion Ion execută o lovitură liberă, laterală, de la circa 20 m, și MUREȘAN reia abil, cu capul, în gol, printre apărătorii italieni)**, aceasta se datorește — dincolo de norocul gazdelor — și unei anumite rețineri a lui Rădulescu și Szabados în cîteva situații favorabile. Garanția superiorității sale sub toate aspectele avea să confere, însă, echipei noastre o oarecare superficialitate în joc după pauză. Ceea ce a dus la un mare consum de emoții, pentru că Lanerossi, fără forța lui Milan, a încercat, totuși, să răstoarne situația și numai intervențiile decise ale lui Ion Gabriel (min. 82 și 87) n-au lăsat scorul să ia o turnură nedreaptă. Și parcă pentru a da o măsură mai exactă a raportului valoric din teren, echipa noastră punctează în ultimul minut. **La o lovitură liberă, laterală, aproape de linia de fund, de la circa 18 m, Ion Ion execută cu precizie, Mureșan „șterge" balonul cu capul pînă la AMARANDEI, și acesta, tot cu o lovitură de cap, înscrie din fața porții lui Roncadin : 2—0**, rezultat care face ca lotul de tineret sub 21 de ani să întîlnească simbătă la Spezia, în semifinalele competiției, pe Bologna, învingătoare astăzi (n.r. ieri) cu 1—0 în fața Benficăi. În cealaltă semifinală, tot simbătă, la Viareggio, se întîlnesc două echipe calificate în partida de miercuri: **Crystal Palace** (1—0 cu Dukla Praga) și **Fiorentina** (2—1 cu Ujpesti Dozsa). În meciul cu Lanerossi, a fost utilizată formația: **Ion Gabriel — Purima, Unchias, Poratchi, Ciocîrlan — Iovănescu, Ion Ion — Batacliu, Rădulescu (min. 71 Amarandei), Mureșan, Szabados (min. 88 Onuțan).**

Mircea M. IONESCU

- Ce faci dacă nu mai ai 8 ani și-ți place sportul ?
- Proiectanții și constructorii să nu uite terenurile de sport și agrement
- Bazele sportive — fără lacăte !
- Un comitet de locatari care distruge un loc de joacă abia amenajat
- Joaca ? O treabă serioasă !

ÎN BERCENI, TERENURILE EXISTENTE POT FI MAI JUDICIOS VALORIFICATE

Alături de Balta Albă, Titan, Drumul Taberei, Militari și Giulești, în peisajul arhitectural al Capitalei se înscrie la loc de frunte și cartierul **BERCENI**, cu numeroase construcții edilitare moderne. Apare, deci, firesc ca locuitorilor din această zonă — cărora îi putem adăuga cvartalurile din **șos. Giurgiului, Olteniței** și **Magistrala Nord-Sud**, **situate toate pe teritoriul sectorului 5** — să li se asigure toate condițiile care să satisfacă cerințele omului societății noastre noi. Iată de ce am considerat necesar ca, de astă dată, să întreprindem **raidul anchetă privind spațiile de joacă, sport și agrement** în această parte a Capitalei.

Așa cum remarca secretarul general al partidului, tovarășul NICOLAE CEAUȘESCU, cu prilejul ultimei sale vizite de lucru în cartierul Berceni, dezideratele cetățenilor privind necesitatea creării unor locuri destinate special pentru joaca copiilor, cît și pentru petrecerea în mod util a timpului liber de către tineri și virstnici, nu sînt rezolvate pe măsura dorințelor. Deși în schițele de sistematizare au fost prevăzute asemenea terenuri, ele nu au mai fost realizate.

Pînă în prezent, **în sectorul 5 s-au amenajat 160 de solarii, spații de joacă, baze sportive simple, lucrîndu-se, totodată, la reamenajarea și întreținerea a încă 150 de asemenea terenuri, totalizînd o suprafață de 238.350 mp.** Satisfac, oare, acestea nevoile cetățenilor ? Raidul nostru anchetă a dus la constatarea că ele sînt încă insuficiente.

Loc suficient lîngă blocuri pentru terenuri de joacă, lipsește numai inițiativa !

SPAȚII EXISTĂ, DAR DE CE NU SÎNT FOLOSITE?

Străbătînd șoselele Olteniței și Giurgiului, Magistrala Nord-Sud și Bercenii, s-a impus următoarea constatare : **în timp ce în Berceni am găsit terenuri pentru joaca copiilor, pe Olteniței, Giurgiului, spațiile destinate acestui scop sînt aproape inexistente. Pe Magistrala Nord-Sud, doar cîteva.** Desigur, această situație este departe de a-i mulțumi pe principalii beneficiari : miile de locatari din acest sector.

Grija pentru sănătatea celei mai tinere generații trebuie să se manifeste permanent, **un mijloc eficient constituindu-l existența în număr mare a unor terenuri de joacă și sport.** Dar, pentru crearea unor asemenea oaze ale sănătății pentru cei mici, **virstnicii ar trebui, în unele cazuri, să dea dovadă de mai mult spirit de inițiativă, să folosească la maximum orice teren ce ar putea fi destinat unor asemenea scopuri.** Din păcate, însă, am văzut multe asemenea spații lăsate la voia întîmplării, acoperite de buruieni, în timp ce copiii se jucau pe stradă, expuși accidentelor. **Spre exemplu, suprafețe ce ar putea fi utilizate cu succes în acest scop am întîlnit pe șoseaua Giurgiului, în apropierea cinematografului Flamura, pe șoseaua Olteniței nr. 63, în Berceni pe aleile Terasei și Secuilor și în strada Emil Racoviță.** Exemplele ar putea continua, dar nu credem că depistarea lor constituie cît de cît o problemă dificilă. Mai importantă ni se pare a fi **NECESITATEA DE A SE ACȚIONA CÎT MAI URGENT în această direcție, cu atît mai mult cu cît în cartierul Berceni, între blocurile construite de curînd, sînt încă mormane de moloz sau pămînt ce nu așteaptă decît idei și mîini harnice care să le transforme în mult doritele spații de joacă sau mici terenuri sportive.**

Dacă, totuși, pentru copiii pînă la vîrsta de 7—8 ani au fost realizate, așa cum arătam, scuaruri cuprinzînd aparate distractive, pentru tineri și

Raid-anchetă realizat de Modesto FERRARINI și Emanuel FANTANEANU
Foto : Vasile BAGEAC

(Continuare în pag. a 2-a)

PRIMELE JOCURI ÎN CUPA FEDERAȚIEI LA HOCHEI

- Slavia Praga a întrecut formația Bucureștiului
- Hocheiștii sovietici și-au confirmat renumele

Doru Tureanu (București) pătrunde în dribling, pe lîngă mantinelă. Fundașul Slaviei Praga nu-l poate opri decît acroșîndu-l.

Foto : I. MIHĂICA

Pe patinoarul din parcul sportiv „23 August" au început, ieri, întrecerile tradiționalei competiții internaționale de hochei dotată cu „Cupa Federației".

Iată, pe scurt, cîteva însemnări de la partidele inaugurale.

S.K.A. KUIBÎȘEV — R. D. GERMANĂ B
10—2 (5—0, 4—2, 1—0)

„Deschiderea" cuplajului primei etape a turneului internațional nu a fost o... deschidere în adevăratul înțeles al cuvîntului. Și aceasta pentru că atît formația sovietică — ce și-a onorat pe deplin bunul renume cu care s-a prezentat la această întrecere —, dar și mai tînăra selecționată secundă a R. D. Germane care, în ciuda faptului că scorul lua proporții a luptat cu o admirabilă ambiție, au oferit numeroșilor spectatori prezenți în tribune un meci rapid și foarte frumos pe planul execuțiilor tehnice. În acest sens nu încape îndoială că „partea leului" și-au tăiat-o hocheiștii sovietici, care după ce au luat un serios avans, încă din prima repriză, și-au permis, în continuare, să ofere publicului cîteva momente de mare spectacol în care, firește, eroii principali nu puteau fi alții decît Firsov, Blinov și Mișakov.

Nu este însă mai puțin adevărat că stimulați de pofta de joc a mai vîrstnicilor lor coechipieri și o parte dintre ceilalți componenți ai echipei S.K.A. Kuibîșev au etalat frumoase calități, realizînd multe faze rapide și plăcute prin finețea execuțiilor tehnice. În acest sens am remarcat pe Popov, Trunov, Glazov (din păcate accidentat puțin timp după începerea meciului și înlocuit către sfîrșit) și Ismatov un nume mai puțin cunoscut, dar care va ajunge în scurtă vreme să se numere printre hocheiștii de frunte ai Uniunii Sovietice.

Chiar din scorul final se poate înțelege că în majoritatea timpului superioritatea a fost de partea for-

Programul de azi : ora 16,30: BUCUREȘTI — R.D. GERMANĂ (B) ; ora 18,30 : S.K.A. KUIBÎȘEV — SLAVIA PRAGA.

Romeo VILARA
Călin ANTONESCU

(Continuare în pag. a 4-a)

Un frumos succes al gimnastelor noastre la Berkeley

ECHIPA FEMININĂ A ROMÂNIEI A ÎNVINS REPREZENTATIVA S.U.A.

Alina Goreac pe locul I la individual compus

BERKELEY, 1 (prin telefon, de la trimisul nostru).

La mai puțin de 24 de ore de la întîlnirea băieților, în aceeași sală a universității din acest oraș californian, vecin cu San Francisco, a avut loc marți seară **întrecerea reprezentativelor feminine de gimnastică ale României și S.U.A.** Faptul că meciul constituia o premieră sportivă interțări, pentru gazde, a atras aproape 7 000 de spectatori, care au răsplătit entuziast evoluțiile ambelor selecționate, aplaudînd adesea copios execuțiile frumoase ale sportivelor noastre. Un alt punct de atracție l-a constituit, firește, și acela că își măsurau forțele două formații bine cotate pe plan internațional : gazdele — locul IV și oaspetele — locul VI la J. O.

Meciul **s-a soldat cu victoria echipei României, care** a întrecut pe cea a **S.U.A. cu 185,85 p — 185,00 p.** Menționăm că americancele au luat startul fără două coechipiere de bază la München, și anume Cathy Rigby și Joan Moore (între timp au abandonat activitatea competițională). **Succesul gimnastelor române** este, totuși, pe deplin **meritat,** ele conducînd cu fermitate de la început, totodată situîndu-se **pe primele locuri și în clasamentele individuale pe aparate : Alina Goreac** la paralele (9,40) și sol (9,70) — cea mai mare notă din concurs, **Elena Ceampelea** la bîrnă (9,60), **Anca Grigoraș** la sărituri (9,40).

Aparatul „forte" al reprezentativei noastre a fost bîrna (la care, de altfel, **s-a** cîștigat un punct prețios pentru victorie). De asemenea, subliniem că româncele au avut un plus de omogenitate. Dar trebuie arătat că unele dintre ele au dovedit și un grad de nesiguranță în echilibru, ceea ce le-a atras două căderi la paralele (Coman, Grigoraș) și una la bîrnă (Coman). **Partenerele de întrecere** au demonstrat, la rîndul lor, **o bună pregătire tehnică,** dar au riscat prea mult și, în consecință, au greșit mai des. Dintre concurente **s-a detașat Alina Goreac,** care **a** și cîștigat **întrecerea la individual compus,** cu

Constantin MACOVEI

(Continuare în pag. a 4-a)

Evoluează în proba la sol, Alina Goreac

După concursul republican de cros

ÎN OBIECTIV — ÎNTRECERILE DE LA ISTANBUL DAR, ÎN PRIMUL RÎND, REVITALIZAREA SEMIFONDULUI ȘI FONDULUI ROMÂNESC

Organizatorii concursului republican de cros — federația de atletism și C.J.E.F.S. Bihor — au optat pentru Băile Felix din două motive : traseul, ce parcurgea înălțimile împădurite ale cunoscutei stațiuni termale, se apropia mult de cel pe care reprezentanții României îl vor avea de parcurs la Crosul Balcanic de la Istanbul (25 martie) ; clima, mai dulce și fără intemperii, permitea desfășurarea pregătirilor și concursului în condițiuni normale. Iată, însă, că o schimbare bruscă de temperatură, cu totul neobișnuită pe aceste meleaguri, a alungat prin zăpadă, ger și vînt vremea primăvăratecă, îngropînd florile pădurii — ce începuseră să mijească — sub o crustă de gheață. În asemenea condiții, mult schimbate față de intențiile organizatorilor, s-au desfășurat întrecerile celor cinci categorii, contînd ca principal criteriu de selecție pentru echipele reprezentative. Dificultății inițiale a traseului (pante, teren accidentat) i s-a adăugat greutatea menținerii

P. SLAVESCU

(Continuare în pag. a 2-a)

Întrecerea fetelor, cîștigată de Natalia Andrei (prima în dreapta), s-a încheiat cu un timp excelent

Foto : D. SILVIU

În dezbatere, activitatea cluburilor sportive

PROGRESUL BUCUREȘTI A DEPĂȘIT ABIA PRAGUL MEDIOCRITĂȚII, SÎNT ÎNSĂ PERSPECTIVE DE AMELIORARE ÎN ACEST AN

În prezența unei numeroase asistențe a fost analizată, recent, activitatea desfășurată de-a lungul anului trecut de clubul Progresul București. Antrenori, sportivi fruntași, activiști sportivi, susținători însuflețiți de dorința exprimată deschis ca clubul lor să obțină cele mai frumoase succese au făcut, timp de cîteva ore, o analiză temeinică, cu deplină responsabilitate, în spirit critic și autocritic, a rezultatelor ce au fost înregistrate în 1972.

Au fost subliniate, printre alte succese, cele ale tenisului de masă, repurtate în principal de binecunoscuta jucătoare **Maria Alexandru** — o medalie de bronz la campionatele europene, titluri de campioană balcanică și internațională. Tot la tenis de masă, **Aurel Ovanez** și **Sergiu Luchian** au cucerit medalii la Balcaniadă sau la campionatele internaționale ale țării noastre. Au mai reținut atenția unele rezultate ale săritoarei în apă **Melania Decuseară,** tot în competiția balcanică, și ale tenismenilor **Toma Ovici, Sever Mureșan** și **Ecaterina Roșianu** la aceeași competiție. Dacă mai adăugăm și medalia de bronz cucerită de luptătorul **Arcadie Pantelimon** la campionatele europene de juniori, avem tabloul aproape complet al rezultatelor meritorii obținute de sportivii clubului Progresul în competițiile internaționale din anul trecut.

Cam pe aceleași coordonate pot fi

Costin CHIRIAC

(Continuare în pag. a 2-a)

SCHI

SPORTIVII ROMÂNI PARTICIPĂ LA „SPARTACHIADA ARMATELOR PRIETENE"

Între 3 și 11 martie va avea loc la Pamporovo (Bulgaria) o nouă ediție a Spartachiadei de schi a armatelor prietene. La întrecere și-au anunțat participarea delegații sportive militare din Uniunea Sovietică, R. P. Mongolă, R. D. Germană, Ungaria, Cehoslovacia, Polonia, România și Bulgaria. Schiorii români s-au pregătit cu atenție în vederea acestui important eveniment sportiv și speră ca la concursul de la Pamporovo să obțină rezultate remarcabile. De altfel, pentru stabilirea lotului de sportivi militari au avut loc numeroase întreceri de verificare. În urma acestor teste, antrenorii i-au desemnat pe schiorii ce vor participa la „Spartachiada armatelor prietene". La alpine vor concura: **Dan Cristea, Constantin Văideanu, Gheorghe Vulpe, Paul Ivănescu, Alexandru Manta, Nicolae Stinghie.** La fond și biatlon vor participa, **Gheorghe Cimpoia, Ion Țeposu, Victor Fontana, Nicolae Veștea, Gheorghe Voicu, Ion Mîrzea, Dumitru Soiu, Gheorghe Gîrniță, Gheorghe Cercel, Nicolae Sfetea și Moise Stoian.**

Delegația țării noastre a părăsit aseară Bucureștiul.

Tînărul Al. Manta va încerca să demonstreze la Pamporovo că este una din speranțele noastre în schiul alpin

Foto: Theo MACARSCHI

Sîmbătă și duminică la Bușteni

„CUPA CARAIMAN" LA SLALOM URIAȘ ȘI COBORIRE

În sfîrșit, organizatorii întrecerilor de schi nu se mai plîng de lipsă de zăpadă. Din contră, precipitațiile masive de la începutul săptămînii au împiedicat chiar disputarea campionatelor naționale de schi alpin pentru seniori și senioare.

Astăzi sîntem în măsură să anunțăm că, în urma măsurilor ce s-au întreprins pentru amenajarea și pregătirea pîrtiilor de concurs, la sfîrșitul acestei săptămîni va avea loc „Cupa Caraiman" la slalom uriaș și coborîre. Competiția se va disputa la Bușteni, pe pîrtia din poiana Kalinderu. Inițiativa organizatorilor este excelentă, avîndu-se în vedere că va prilejui schiorilor fruntași participarea la prima cursă de coborîre din acest sezon. Evenimentul este așteptat cu un interes deosebit de toți sportivii, care sînt dornici să-și măsoare forțele și în această probă atrăgătoare și spectaculoasă. Pîrtia de o dificultate medie va ajuta în cea mai bună măsură la pregătirea schiorilor pentru viitoarele concursuri, care vor culmina cu disputarea campionatelor naționale.

La Bușteni vor fi prezenți (sîmbătă pentru slalomul uriaș și duminică pentru coborîre), cei mai buni schiori din cluburile și asociațiile sportive din țară. Vor absenta doar cei care au plecat în Bulgaria pentru a participa la „Spartachiada armatelor prietene".

Printre concurenți vom putea urmări pe **Dorin Munteanu, Nicolae Crețoi, Ion Cavași, Ion Bobiț, Nicolae Ghimbășan, Nandor Szabo** ș.a.

ATENȚIE, SIMION CUȚOV!

Vestea apariției în rîndul celor mai buni boxeri juniori a fratelui mai mic al campionului Calistrat Cuțov — Simion — a fost primită cu mare bucurie. Cîteva competiții rezervate tinerilor au evidențiat că **Simion Cuțov** are reale calități pentru scrima pugilistică, majoritatea specialiștilor descoperind în el un demn continuator al tradiției familiei. Unii susțineau chiar că va deveni boxer mai valoros decît Calistrat. A pătruns repede în echipa de juniori a țării, chiar și în reprezentativa națională de tineret, participantă la campionatele europene de la București, din anul 1972. Cei prezenți atunci la patinoarul „23 August" își amintesc, desigur, de frumoasele evoluții ale tînărului pugilist brăilean, încheiate cu victorii clare, care i-au adus titlul de campion continental. Existau voci care susțineau chiar oportunitatea includerii lui Simion Cuțov în echipa olimpică.

Este drept, ascensiunea lui Simion spre vîrful piramidei valorice a boxului românesc a fost rapidă. El ar fi putut — în urma unei pregătiri corespunzătoare — să înregistreze progrese în continuare. Dar, succesele îi ametesc pe unii tineri. Campionul european de tineret a început însă să se manifeste ca un „mare campion", să-și subaprecieze adversarii, **BA CHIAR ȘI PE UNII ANTRENORI**, să neglijeze pregătirea pentru perfecționarea cunoștințelor tehnice. Atitudinea de „vedetism", concretizată în superficialitate la antrenamente, l-a adus pe Simion Cuțov într-o situație deloc plăcută, în două din partidele susținute la acest început de an competițional.

Sîmbătă, 17 februarie, în reuniunea din sala Dinamo, pugilistul dinamovist l-a întîlnit pe metalurgistul Nicolae Andrei și a primit nepermis de multe lovituri de la un adversar fără „carte de vizită". În urma unei contre de dreapta, **Simion a căzut la podea și a fost numărat. A cîștigat, în final, partida cu prețul unor mari eforturi de voință, dar nu cu arma marilor campioni — tehnica — ci pur și simplu cu bătaia. Am gîndit cu toții că a fost un accident.**

Sîmbăta trecută, pe ringul din aceeași sală, a urcat din nou Simion Cuțov. De data aceasta a avut un adversar de o valoare submediocră, Eugen Stoica, de la Brăila, care a dovedit foarte puține cunoștințe pugilistice. **Meciul susținut de Cuțov și adversarul său n-a avut nimic comun cu boxul. A fost o adevărată încăierare cu mănuși!** Este adevărat că Stoica a practicat un box rudimentar, lipsit de mijloace tehnice și a fost un adversar incomod pentru pugilistul dinamovist. Dar, unde a fost superioritatea tehnică a campionului european de anul trecut? Cu ce armă l-a depășit Simion Cuțov pe boxerul brăilean? **El s-a angajat în lupta dezordonată a adversarului, a primit lovituri dure, una dintre ele (destul de periculoasă) l-a trimis și la podea de unde s-a ridicat incomplet refăcut!**

A fost din nou un accident?

Mihai TRANCA

LUPTE

O SELECȚIONATĂ DE „LIBERE" VA CONCURA LA JENA

Un important turneu de lupte libere se desfășoară zilele acestea la Jena (R. D. Germană). Unii dintre cei mai buni luptători ai țării noastre, care se pregătesc pentru campionatele europene, programate la sfîrșitul acestei luni în Elveția, au plecat ieri dimineață. Iată-i (în ordinea categoriilor): **I. Vanghelici, Em. Butu, Gr. Condrat, P. Coman, Em. Cristian, L. Ambruș, V. Iorga, I. Dumitru, I. Marton** și **L. Simon.** Antrenori: I. Crisnic și Fr. Bolla.

NATAȚIE

SLAVIC, ALMER ȘI WETTERNECK CONCUREAZĂ LA BREMEN

La sfîrșitul acestei săptămîni, de de astăzi și pînă duminică, se desfășoară la Bremen întrecerile tradiționalului concurs internațional (bazin de 25 m) ajuns la cea de a XVI-a ediție. Vor fi prezenți la start înotători din 17 țări, printre care și trei sportivi români: **Marian Slavic** (100 m, 200 m, 400 m liber), **Eugen Almer** (400 m, 1 500 m liber) și **Dietmar Wetterneck** (200 m, 400 m mixt).

TENIS

În „Cupa 8 Martie" și „Cupa Steaua" ÎNCEP TURNEELE FINALE PENTRU LOCURILE 1-4 ȘI 5-8

Întrecerile pentru „Cupa 8 Martie" nu au produs pînă acum nici o surpriză. Consemnăm, doar, faptul că am asistat la două meciuri disputate. În primul, **Mariana Nunweiller** (Dinamo) a învins-o pe colega sa de club **Mariana Hadgiu** cu 6—2, 5—7, 6—1 făcînd apel la toate resursele sale fizice și tactice; **Adriana Caraiosifoglu** (C.S.U. Construcții) a învins-o la mare luptă pe **Marieta Ghercioiu** (Politehnica Cluj) cu 6—4, 7—6.

Alte rezultate: Marieta Ghercioiu — Sanda Guțu (C.S.U. Construcții) 6—2, 6—0, Florența Mihai (Dinamo) — Nicoleta Constantin (Progresul) 6—0, 6—1, Vera Dudaș (Mureșul Tg. Mureș) — Ioana Nichita (Dinamo) 6—1, 6—0, Valeria Balaj (Steaua) — Gabriela Szöke (Dinamo) 6—1, 6—2.

Primele opt clasate vor fi împărțite în două grupe de cîte 4 jucătoare, urmînd a-și disputa (în cadrul unui turneu unde se vor întîlni fiecare cu fiecare) locurile 1—4 și 5—8.

S. IONESCU

În turul II s-au înregistrat următoarele rezultate: Nemeș (Progr.) — Pană (Cutez.) 6—0, 6—1, Noiman (Dinamo) — Dumbravă (Steaua) 6—3, 6—3, Crăciun (Dinamo) — Dîrzu (Progr.) 3—6, 7—6, 7—5, Rusu (C.S.U.) — Soare (Steaua) 6—0, 6—2, Dumitrescu (Progr.) — Iovănescu (Progr.) 6—4, 6—1, A. Viziru (Progr.) — Zancu (Cutez.) 6—4, 6—1, Manea (Dinamo) — Frunză (Steaua) 6—3, 6—2, A. Bădin (Dinamo) — Liviu (Steaua) 6—4, 6—4, Boaghe (C.S.U.) — Chițan (Steaua) 6—1, 6—2, D. Mîrza (Progr.) — Curcă (Progr.) 6—1, 6—4, M. Mîrza (Progr.) — Rădulescu (C.S.U.) 6—4, 6—4, Russen (Progr.) — Mitrache (Steaua) 4—6, 6—4, 7—5, Popescu (C.S.U.) — Pelea (Dinamo) 6—2, 3—6, 7—6, Popovici (Steaua) — Nemeth (Progr.) 6—2, 6—4, Leonte (C.S.U.) — Vîrgolici (Progr.) 7—5, 6—1, Boaghe — Chițan 6—1, 6—2.

S-au disputat și primele partide din „sferturi". Iată rezultatele: Nemeș — Noiman 6—3, 6—7, 6—0, Almăjan (Dinamo) — M. Mîrza 6—3, 6—1, Boaghe — A. Bădin 6—2, 6—2.

Cei opt jucători rămași în turul III își vor disputa un turneu final (fiecare cu fiecare) împărțiți în două grupe în vederea ocupării locurilor 1—4 și 5—8.

„Cupa Steaua" în faza „sferturilor"

Mai înainte de a face cunoscute cîteva rezultate ale întrecerii de tenis dotate cu „Cupa Steaua", consemnăm măsura binevenită adoptată de organizatori de a-l elimina din concurs pe Cristian Fețeanu (Cutezătorii) datorită deselor proteste la deciziile arbitrilor și desconsiderării adversarilor. Este de presupus că antrenorii și conducerea clubului vor ține seama de situația creată, cu atît mai mult cu cît tînărul tenisman nu este la prima abatere.

VOLEI

ÎN FAȚA FILEULUI

Datorită unor competiții internaționale, datele de disputare ale unor partide din campionatul feminin au fost modificate. Astfel, **Penicilina**, care va pleca în curînd la Paris pentru a lua parte la turneul final al Cupei cupelor, va juca meciul său cu „U" Cluj la 4 aprilie în loc de 4 martie. Tot datorită participării la un turneu internațional (organizat la Berlin de Humboldt Universität), au fost schimbate și zilele de disputare ale unor partide în care apărea formația feminină **I.E.F.S.** Iată noul program: „U" Cluj — I.E.F.S. la 17 martie (în loc de 18 martie), I.E.F.S. — Ceahlăul la 5 martie (21 martie) și Penicilina — I.E.F.S. la 10 aprilie (25 martie).

★

Între 18—25 martie, formația masculină braziliană S. C. Paulistano, campioana statului Sao Paulo, va face un turneu de patru jocuri în țara noastră. Oaspeții vor evolua la București, Bacău și în alte orașe.

ATLETISM

Sîmbătă și duminică în sala „23 August" CAMPIONATELE DE SALĂ ALE JUNIORILOR MARI

„Serialul" campionatelor naționale atletice pe teren acoperit — din care s-au consumat două episoade, al seniorilor și al juniorilor de categoria a II-a — se încheie cu întrecerea juniorilor de categoria I. Mîine și duminică vom cunoaște deci ultimii campioni de sală din acest an, campionii generației 1954 (băieți) și 1955 (fete). Vom urmări pe cei mai buni reprezentanți ai unei generații foarte bogată în talente. Sînt de așteptat, prin urmare, dispute atractive și rezultate valoroase și, probabil, nu vor lipsi nici recordurile. Iată care sînt, deocamdată, cele mai bune performanțe de sală ale acestei categorii de vîrstă.

MASCULIN

60 m	6, 6	D. Cristudor	(1972)
60 mg.	8, 1	R. Gavrilas	(1972)
		I. Vasilescu	(1972)
înălțime	2,11 m	C. Dosa	(1969)
lungime	7,41 m	C. Ionescu	(1970)
prăjină	4,76 m	M. Voicu	(1972)
triplusalt	15,08 m	V. Iliescu	(1968)
greutate	16,77 m	M. Iordan	(1972)

FEMININ

60 m	7, 4	E. Monoranu	(1972)
		A. Surdu	(1973)
60 mg.	8, 6	M. Nedelcu	(1972)
înălțime	1,75 m	R. Vulescu	(1972)
lungime	6,00 m	L. Jinga	(1970)
greutate	14,15 m	V. Brad	(1969)
		M. Constantin	(1972)

„BUNĂ ZIUA!"...

A da cuiva „bună ziua" este, indiscutabil, o exprimare a politeții, a unei politeți înnăscute, dar — mai sigur — educate în raporturile cotidiene cu semenii. „Bună ziua" este o formă de respect reciproc între convivi, dacă vreți o îndatorire elementară a fiecăruia dintre noi. Am avut însă surpriza neplăcută să constatăm că această formă de politețe, de respect, n-a devenit încă o deprindere pentru unii sportivi și, ceea ce ni se pare mai grav, nici măcar pentru unii dintre educatorii lor, antrenori sau profesori.

În sala de atletism a complexului „23 August" din Capitală, ca să dăm un exemplu concret, se pregătesc zilnic zeci și sute de atleți, supravegheați și îndrumați de numeroși specialiști. Nu o dată, tovarăși din conducerea mișcării sportive, a federației de atletism, vin în această sală să-i vadă la lucru pe atleți și prea puțini sînt cei care le dau „bună ziua", care le acordă atenția cuvenită și-i informează despre ceea ce se întîmplă în acel moment în sală, despre sarcinile lecției respective etc.

Vin oamenii, se uită, aproape nimeni nu-i bagă în seamă, în loc ca — pentru cîteva minute, că n-o fi foc! — un antrenor, eventual cel mai vîrstnic, să vină și să prezinte un raport, în linii generale, iar sportivii să manifeste atenția și respectul cuvenit. Din păcate, aceasta fiind situația, se constată că mai tinerii atleți nu-i salută pe cei mai vechi, pe profesorii și antrenorii altor secții, ceea ce denotă o elementară lipsă de educație civică. Dacă acest respect, obligatoriu între oameni ce se pretind civilizați, nu este luat în considerare, să ne mai mire atunci alte atitudini necorespunzătoare care apar aici?!

Potrivit regulamentului de funcționare a sălii, în incinta acesteia nu este îngăduit fumatul (și totuși chiar unii antrenori sînt cei care fumează!) și nu este permis accesul în costum de stradă ci în trening și pantofi de gimnastică (nici această obligație nu este respectată de toată lumea!) etc. Observațiilor făcute de personalul de deservire a sălii li se răspunde cu ironii sau chiar cu injurii. Și dacă antrenorii înșiși procedează astfel, să ne mai mire atunci că elevii lor își imită profesorii? Este fără discuție, o chestiune care în primul rînd trebuie să dea de gîndit celor în cauză. Și dacă aceștia nu înțeleg să se comporte civilizat, ca între oameni civilizați ai aceleiași colectivități atletice, este de datoria federației să intervină cu fermitate și să interzică chiar accesul în sală al celor în culpă.

În modul de utilizare a acestei săli (singura de care mai dispune, la această oră Bucureștiul) se constată, de asemenea, crase neglijențe. Bateriile dușurilor au fost stricate, gradenele băncilor au fost rupte, saltelele sfîșiate și geamurile sălii sparte de zeci de ori. Apropo de geamuri... Știți că numai în lunile ianuarie și februarie au fost înlocuite geamuri (sparte) în valoare de 3 500 de lei? Cunoscînd că un metru patrat de geam costă 56,25 lei vă puteți da seama ce suprafață a fost înlocuită! Și din banii cui?

În legătură cu aceste cîteva aspecte, deloc neglijabile, dar și cu altele, F.R.A. va organiza astăzi o consfătuire (la ora 19, la sediul C.N.E.F.S. din str. Vasile Conta 16) cu antrenorii și profesorii secțiilor de atletism beneficiare ale sălii din parcul „23 August".

După concursul republican de cros

(Urmare din pag 1)

echilibrului (mulți alergători au căutat mijloace ad-hoc antiderapante întrucît pantofii cu cuie promiși de I.E.A.B.S. n-au fost confecționați).

Au împietat asupra veridicității ierarhizării concurenților aceste condiții modificate și greu previzibile? Nu, întrucît cei peste 150 de alergători și alergătoare care au terminat parcursul și-au apărat șansele cu ardoare și sportivitate, înregistrîndu-se în apropierea sosirii un singur accident: în proba junioarelor, cu 5 metri înaintea potoului, alergătoarea **Mariana Paulescu** (Șc. sp. Reșița) care se afla pe poziția IV, a alunecat și căzînd a terminat cursa pe locul VI. De altfel, întrecerea junioarelor a oferit în final și alte momente dramatice. Cu zece metri înainte de linia de sosire conducea campioana balcanică **Liliana Leau** (L.C.E.A. Cîmpulung Muscel); în momentul alunecării atletei din Reșița, la conducere trecuse **Viorica Neagu** (C.A. Roman) și părea că nu va mai pierde primul loc. Iată, însă, că eleva antrenorului emerit Constantinescu-Nehoi crede că a terminat cursa cu un metru înaintea finișului și pierde „la mustață" în fața **Vioricăi Jitaru** (L.C.E.A. Cîmpulung Muscel) care-și reeditează succesul din anul trecut. **Junioara din Roman — mai are un antecedent în acest sens — trebuie să învețe un lucru elementar: cursa se încheie după trecerea liniei oficiale de sosire și nu după presupuneri.**

În ceea ce privește timpii înregistrați (care, în cazul întrecerilor de cros unde interesează și punctajul echipei, trebuie priviți și prin prisma omogenității coechipierilor), **cei 2 000 m parcurși de senioare au fost încheiați de primele clasate cu rezultate excelente, Natalia Andrei** („U" Craiova), **Maria Lincă** (Metalul Buc.), **Fița Rafira** (C.S.U. Galați), **Ioana Arășanu** (Steaua) **au tras plutonul după ele.**

Întrucît revitalizarea crosului trebuie să servească și propulsării alergătorilor noștri de semifond și fond la nivelul internațional, ne permitem să subliniem că în timpul pregătirii seniorii au parcurs 300 km săptămînal (și pofta de alergare era evidentă totuși la **Cioca** și **Mustață**), juniorii peste 200 km (și **Ghipu** nu s-a întrebuințat la maximum), iar senioarele peste 150 km, cifre de volum comparabile cu cele ale marilor alergători. Și dacă sportivii antrenorilor **Georgeta** și **Siliviu Dumitrescu** (Metalul), **Zoltan Vamoș** (Dinamo), **Victoria Bădescu** (L.C.E.A. Cîmpulung Muscel) constituie o prezență așteptată în loturile reprezentative, ascendența tinerilor pregătiți de **Ștefan Popescu** (Craiova) se înscrie ca o surpriză plăcută a crosului republican de miercuri.

Vrem să credem că acest proces de acumulare va rodi într-un viitor apropiat (imun la agenții dăunători ai automulțumirii), perspectiva imediată fiind Crosul Balcanic de la Istanbul și, apoi, întrecerile pe pistă, unde se așteaptă ca atleții români de distanțe medii și lungi să-și exprime valoarea crescută.

AGENDA vînătorului și pescarului sportiv

VÎNĂTORI COLECTIVE DE COMBATERE A RĂPITOARELOR

Asociațiile vînătorilor și pescarilor sportivi din Capitală organizează, duminică, vînători colective de combatere a răpitoarelor în pădurile Popești, Între Olturi, Budești, Bogdana, Tunari, Vadul Lat, Bolintin, Vîrtoape, Fierbinți, Ivănești, Marsilieni, Videle și Tîrnava.

Înscrierile pe listele de participare și informații suplimentare — la sediile asociațiilor.

★

La 28 februarie s-a încheiat sezonul de vînătoare la rațe și gîște sălbatice. Continuă să fie permisă vînătoarea la sitari, cocori și becaține.

UN NOU SUCCES COLUMBOFIL

Recent, la Szombor (Iugoslavia) a avut loc o expoziție columbofilă internațională la care au participat și columbofili români din Asociația „Fauna" din București. Toți cei 24 de porumbei prezentați de columbofilii români au fost premiați. Astfel, un porumbel a fost declarat campion al expoziției, obținînd medalia de aur, 3 porumbei au obținut mențiuni cu calificativul „excelent" (proprietar crescătorul P. Tănăsescu), iar ceilalți 20 de porumbei au obținut calificativul „foarte bun". După Olimpiada de la Düsseldorf, unde columbofilii români s-au clasat pe locul IV înaintea altor 15 țări participante, acesta este al doilea important succes din noul an al columbofiliei românești.

SPAȚIILE DE JOACĂ, SPORT ȘI AGREMENT ÎN CARTIERE

(Urmare din pag 1)

vîrstnici nu există nici o bază sportivă simplă sau de agrement. Terenuri de volei, baschet, handbal, minifotbal am aflat doar în incinta școlilor, ceea ce, evident — dacă poate satisface procesul instructiv-educativ al elevilor — nu poate răspunde nevoilor de mișcare, de sport, ale cetățenilor din zonele respective.

Pe aleea Ciceului, în apropierea complexului comercial, se află o bază sportivă simplă, care cuprinde un teren de volei, unul de handbal și unul pentru tenis de cîmp. Lucrarea a fost începută în 1971, pentru a fi terminată în 1972, dar, nici pînă în prezent, ea nu a fost încheiată. Acceptînd existența unor greutăți obiective care au împiedicat finalizarea proiectului, credem, totuși, că ar trebui să se continue de urgență lucrările începute, pentru că acest microcomplex sportiv reprezintă o realizare demnă de a fi luată în considerare.

Această zonă, a cartierului Berceni, se află în plină construcție. Este cazul să se țină seama de opiniile exprimate deseori de către cetățeni privind necesitatea prevederii din timp — încă de la proiectare — a spațiilor de joacă, micro-terenurilor sportive sau de agrement, precum și realizarea lor după terminarea construcțiilor. În șos. Giurgiului se construiesc 28 blocuri, în str. Luică de asemenea se ridică edificii. Sperăm că în această zonă nu se vor repeta greșelile anterioare privind ignorarea amenajărilor cu caracter sportiv și de agrement.

PE URMELE UNUI MINI-CLUB

L-am aflat — ni se vorbise de el — undeva în „inima cartierului Berceni", mai precis pe str. Terasei nr. 4 (Bloc E-2). Este creația asociației de locatari a blocului și...

Dar înainte de a prezenta miniclubul vizitat, trebuie să subliniem că asociațiile de locatari, printr-o activitate plină de inițiativă, pot avea un mare rol în organizarea acțiunilor de educare a copiilor, pot face diverse amenajări care să înlesnească copiilor joaca, iar tinerilor și mai vîrstnicilor clipe de recreare, de reconfortare prin mișcare și sport în aer liber. Ceea ce am întîlnit pe str. Terasei este un exemplu de ceea ce se poate realiza cînd există dorința fermă de a materializa bunele intenții.

Interlocutor ne-a fost președintele asociației de locatari, **Ioan Milton**, care ne-a prezentat activitatea acestui miniclub:

— Într-o încăpere, la subsol, am creat un spațiu frumos amenajat, unde se poate juca șah și biliard, se poate citi o carte. Ideea noastră a prins viață și, drept urmare, în fiecare după-amiază pot fi întîlniți aici numeroși locatari. De asemenea, pentru cei mici am făcut, în fața blocului, un spațiu de joacă, dotat cu aparatele necesare, realizate prin străduințe proprii. Să mai adaug că am reușit să înființăm o echipă de fotbal a blocului, care susține aprige dispute pe terenul școlii din apropiere.

— Dacă extindem puțin sfera discuției, se poate spune că în cartierul dv. sînt suficiente locurile destinate pentru joacă și sport?

— După părerea mea, spațiile de joacă din cartier — așa cum, pe bună dreptate, spunea tovarășul Nicolae Ceaușescu — sînt insuficiente. Și este păcat, deoarece toți părinții doresc să aibă copii sănătoși, capabili să devină cetățeni de nădejde ai țării.

Constantin Topan — salariat la U.M.G.B. și tată al unui copil de 16 ani — a exprimat, la rîndul său, o opinie asemănătoare: **„Cele ce s-au realizat la noi se datoresc însuflețirii cu care tov. Gh. Carabogdan, fostul președinte al asociației sportive, a reușit să ne mobilizeze, cu toate opozițiile unor locatari ce se temeau că vor fi deranjați de joaca copiilor. Nu știu cum o fi în alte cartiere, dar la noi terenurile de sport pentru cei care depășesc vîrsta de 10 ani, cu excepția celor aflate în școli, sînt INEXISTENTE!"**

„...ȘI I-AU GONIT PE COPII DIN SPAȚIUL DE JOACĂ"

În drumul nostru am intrat într-o clădire de pe str. **Emil Racoviță**, pe peretele căreia se găsea o mică firmă roșie: **„Grădinița cu orar săptămînal nr. 199".** Coincidență! O educatoare tocmai „ținea piept" unor copilași de 4—5 ani care revendicau ceva printr-un singur cuvînt: „afală", „afală", repetat cu insistență. Ne-a întîmpinat, amabilă, directoarea grădiniței, **Eleonora Radu**, pe care am rugat-o să-și spună părerea în legătură cu necesitatea unor spații de joacă pentru cei mici: **„Avem aici circa 150 de copii, între 4 și 6 ani, pe care trebuie să-i scoatem la aer, să-i lăsăm să se joace. Vi se poate părea curios, dar și ei depun efort intelectual! Învață poezii, noțiuni noi, fac desene etc. Dacă nu merg să se joace și în afara pereților clădirii, devin nervoși, nu dorm bine, nu mănîncă cu poftă. Dar unde să-i scoatem, dacă nu avem nimic amenajat pentru ei? Noroc că în spatele grădiniței ne-au lăsat constructorii un camion cu nisip! Să-i vedeți pe „pensionarii" noștri ce mai trebăluiesc acolo. Păcat că nu au toți loc. Avem un teren în preajma grădiniței, chiar și promisiuni de amenajare și... sperăm. Asemenea spații sînt extrem de necesare, dar MAI MULT SE DISCUTĂ DESPRE ELE, DECÎT SE REALIZEAZĂ".**

Plină de semnificații (și cu multe puncte de meditație pentru anumiți cetățeni) a fost observația unei locatare a cartierului, prof. **Veronica Vasilescu**: **„Cu prilejul unei plimbări pe jos a copiilor din grupa mică, i-am văzut, la un moment dat, năvălind pe un spațiu de joacă existent în fața blocului de lîngă grădinița nr. 199. A venit, însă, o persoană din partea comitetului de bloc și I-A GONIT pe copii, deși ei se aflau însoțiți de educatoare, invocînd drept motiv faptul că cei mici nu sînt copiii locatarilor care au făcut amenajarea respectivă! Să vă mai spun cît de greu i-a scos de acolo educatoarea pe micuții care se dădeau în leagăne?"**

Fără comentarii!

PASIUNE CONTRA... NEPĂSARE!

Majoritatea cetățenilor care locuiesc în aceste cvartale și-au exprimat dorința de a li se crea posibilitatea destinderii după orele de lucru, iar pentru copiii lor să existe locuri special amenajate, ferite de circulația autovehiculelor. Acolo unde s-au găsit oameni inimoși, dornici de a face treabă, asemenea terenuri au răsărit în locul maidanelor cu gunoi. Un rol însemnat în materializarea dezideratelor locuitorilor îl au și deputații. Și nu puțini dintre acești oameni, investiți cu încrederea cetățenilor, sînt preocupați de a mobiliza toate forțele pentru ca circumscripțiile lor să devină exemple din acest punct de vedere. Pentru modul cum au înțeles să răspundă solicitărilor, vom menționa numele unor deputați din sectorul 5, care s-au străduit să vină în întîmpinarea inițiativelor locuitorilor: **Ion Nenciu** (circumscripția 123), **Grigore Cîrjan** (112), **Nicolae Derunian** (25), **Maria Grigoraș** (114), **Mara Floarea** (116).

Dar, alături de deputați, un rol însemnat îl joacă înșiși cei care locuiesc în aceste cartiere, pentru că ei sînt primii ce beneficiază de „roadele" muncii lor. Asemenea cetățeni, cum sînt **Mircea Drasoveanu** (str. Aliorului 3), **Ion Drăgan** (str. Nișei 7) sau pensionarul **Vasile Periețeanu** (str. Dorohoi 12), merită întreaga noastră prețuire pentru modul cum înțeleg să contribuie la crearea unor frumoase locuri pentru destindere și joacă. De asemenea, trebuie reliefat aportul unor întreprinderi (**Autobuzul, U.R.A. București-Oltenitei, Uzina de mașini grele, uzina „Danubiana", Industria Bumbacului, „Țesătoriile reunite", uzina „Metalica", „Bere Rahova", ISPIF** etc.) ai căror salariați locuiesc și în acest sector, la amenajarea unui cadru adecvat pentru petrecerea utilă și plăcută în aer liber a timpului de după orele de producție.

În opoziție cu interesul manifestat de majoritatea celor ce beneficiază de condițiile oferite de confortul blocurilor moderne și care se preocupă să și-l îmbunătățească permanent, există o categorie — aflată în minoritate evidentă — ce se opune interesului general, fie distrugînd bunurile deja realizate, fie refuzînd să participe la crearea lor. Este cazul locatarilor de pe **Magistrala Nord-Sud nr. 25** — care au pus pămînt peste nisipul spațiilor de joacă, fiind necesară refacerea acestuia — a celor de la **numărul 18**, de pe aceeași arteră, a celor de pe str. **Scarlat Otulescu 4, bl. 9, Giurgiului 114—116, Dumitru Petrescu 85** sau **Aliorului 2** (deputat Ion Diaconescu), care, deși au condiții pentru amenajarea unor spații verzi și terenuri de joacă, **dovedesc o totală nepăsare și indiferență.**

O MAI LARGĂ ACCESIBILITATE PE TERENURI!

În momentul de față, în sector există cîteva baze sportive, adevărate micro-complexe, unde sînt posibilități de practicare a voleiului, handbalului, baschetului, tenisului și fotbalului în bune condiții. Asemenea perimetre ale sportului am întîlnit la **Tehnic-club** (pe calea Șerban Vodă), la **stadionul T.U.G., U.R.A.** și **Constructorul.** Avînd în vedere că numărul lor nu este prea mare, că — așa cum am văzut — în sectorul 5 se simte din plin nevoia unor terenuri de sport, credem că **ar fi necesar ca aceste baze să fie mult mai accesibile decît în prezent, locuitorilor din această zonă a orașului.** De altfel, o opinie interesantă în această direcție ne-a oferit-o președintele Consiliului pentru educație fizică și sport al sectorului, prof. **Gheorghe Dumitru: „Cunoscînd bine mișcarea sportivă, afirm cu toată convingerea că activitatea noastră privind sportul de masă ar trebui să-și transfere punctul de greutate de la nivelul întreprinderii, la cel al cartierului de locuințe. Pentru aceasta, însă, este nevoie ca actualele baze sportive să devină centre viabile pentru sportul de masă, să se renunțe la „lacătele" porților. De asemenea, avînd în vedere numărul insuficient de terenuri se impune crearea unor noi micro-complexe sportive simple".**

★

Vizita noastră în sectorul 5 a scos în evidență suficiente posibilități pentru ca activitatea sportivă, destinată tuturor vîrstelor, să-și lărgească aria de cuprindere. Pentru aceasta trebuie, însă, valorificate mai bine inițiativele cetățenilor, iar Consiliul popular al sectorului să ofere un sprijin mai eficient în această direcție.

ÎN DEZBATERE, ACTIVITATEA CLUBURILOR SPORTIVE

(Urmare din pag 1)

înscrise și cîteva rezultate pe plan intern: trei titluri republicane la tenis de masă, trei la săritură în apă și aproape 15 locuri II la tenis de masă, sărituri în apă, lupte, scrimă, tenis de cîmp și maraton. Pentru aceste rezultate au fost citați antrenorii **Dumitru Buiac, Teodor Angelescu, Vasile Constantinescu, Ion Kluge, Gheorghe Cozma, Nicolae Gorgorin, Victor Vladone, Paul Votrici, Horațiu Nicolau** ș.a.

După cum se poate ușor constata, doar spotivii cîtorva secții au apărat în mod remarcabil culorile acestui vechi club bucureștean. La Progresul mai sînt însă și alte secții (pînă la totalul celor 13) cu numeroși sportivi legitimați, cu antrenori salarizați cu normă întreagă, secții ce dispun de una dintre cele mai frumoase baze sportive nu numai din Capitală, ci și din țară. Numai la complexul sportiv din str. dr. Staicovici sînt 9 terenuri de tenis, 2 terenuri mari de fotbal și 3 micro-terenuri pentru același sport, 3 terenuri de baschet, un teren bituminat pentru handbal, volei și baschet, o modernă sală pentru jocuri sportive și alte săli pentru lupte, box, scrimă și tenis de masă.

„Unele secții — se sublinia în darea de seamă prezentată de președintele clubului, Ion Pilug — ca acelea de baschet, atletism, volei feminin și haltere, de ani de zile se zbat în anonimat și nu trec granița rezultatelor mediocre".

De bună seamă că au fost căutate — și găsite — explicațiile multora dintre minusurile din activitatea acestui club. Astfel, unii tehnicieni **au desfășurat antrenamentele la întîmplare, fără vreo planificare, bizuindu-se, îndeosebi, pe niște șabloane îngălbenite de vreme. De aici dezinteres și slabă participare a sportivilor la pregătire.** Au fost menționați, în acest sens, antrenorii **Mircea Fomino și Constantin Moldoveanu** (baschet), **Constantin Enache** (handbal), **Marian Pavelescu și Eugen Scarlat** (volei fete), **Lucian Popescu** (box), **Petre Moldoveanu** (fotbal), **Dumitru Petrescu** (atletism) ș.a.

La rîndul ei, conducerea clubului a muncit defectuos cu antrenorii, permițînd mari fluctuații ale acestora. În trei ani s-au schimbat patru antrenori la baschet fete, ca și la volei fete, baschet băieți și fotbal seniori. Mai mult, angajarea unora dintre antrenori a fost făcută cu nepermisă superficialitate, în pofida faptului că erau slab pregătiți și — ceea ce este mai grav — puși pe căpătuială. Este vorba de **C. Moldoveanu, A. Vasilescu** și **N. Cioran** (baschet), **A. Tudor, Șt. Wessely, E. Scarlat** și **M. Pavelescu** (volei), **Gh. Enache** (handbal).

Iată de ce au fost cazuri de sportivi, așa-ziși de performanță, care n-au efectuat nici măcar un antrenament zile în șir, iar alții au considerat că se pot pregăti doar o oră și jumătate într-o săptămînă. Așa se explică și faptul că la Jocurile Olimpice de la München în loc de 12 sportivi, cum spera — și se angajase — clubul Progresul să contribuie, a participat doar săritoarea în apă Melania Decuseară, clasată și ea pe locul XVI. Așadar, un singur sportiv de la Progresul la Olimpiadă în timp ce alte cluburi, unele cu condiții mult inferioare acestuia, au dat lotului olimpic mai multe elemente. Așa se explică și comportarea echipelor de baschet (băieți și fete) care activează de patru ani în divizia B fără șanse — deocamdată — de promovare în „A"!

Un capitol mai amplu, atît în darea de seamă cît și în discuții, l-a constituit echipa de fotbal. După cum se știe, anul trecut speranțele legate de promovarea acestei formații în divizia A s-au năruit treptat-treptat, aproape de la o etapă la alta. **Insuccesul echipei de fotbal, deplins de numeroși suporteri, își află principala cauză în tendința de căpătuială a unora dintre jucători: Beldeanu, Kassai, Raksi, Tănăsescu, Dinu Iordan, Dudu Georgescu, Grama. Unii fotbaliști au dezmembrat angrenajul și coeziunea sufletească a echipei. Antrenorii Petre Moldoveanu și Liviu Colceriu nu au știut să se impună în fața jucătorilor certați cu disciplina și cu cele mai elementare noțiuni de etică. Nu este mai puțin** adevărat că uneori chiar antrenorii au oferit exemple de comportare aidoma cu ale acestor jucători și astfel lanțul slăbiciunilor și-a adăugat alte verigi. Abia în ultima perioadă au fost luate măsuri exemplare.

★

Începînd de anul trecut, cînd atît în conducerea clubului cît și în rîndul multora dintre antrenori au fost efectuate schimbări esențiale, la Progresul s-au asigurat premize reale de... progres. Nu este un secret pentru nimeni faptul că acest club are numeroși copii și juniori, mulți dintre ei reușind chiar să se afirme în competițiile rezervate lor, cucerind 11 titluri de campioni republicani. **Reținîndu-se cauzele care au generat deficiențele de anul trecut, conducerea clubului s-a decis să pună un accent deosebit pe munca de îndrumare atentă a juniorilor talentați, promovîndu-i cu mai mult curaj în primele echipe. Se va acorda prioritate disciplinelor sportive olimpice și în mod special acelor care anul trecut au confirmat posibilități de a obține rezultate competitive pe plan internațional.** În activitatea antrenorilor — dezbătută pe larg la această plenară — se vor întreprinde multe acțiuni menite să le îmbunătățească substanțial randamentul profesional.

În planul de măsuri pe care acest club și l-a propus pentru anul în curs sînt numeroase obiective concrete, dintre care spicuim: **pregătirea la un nivel corespunzător a celor 26 de sportivi nominalizați pentru Jocurile Olimpice de la Montreal, astfel ca un număr de 6—7 reprezentanți ai clubului să facă parte din delegația olimpică a țării noastre; creșterea numărului de sportivi legitimați de la 1.026 la 1.080, dintre care 770 clasificați; echipele de baschet (băieți), fotbal (seniori), polo (juniori), tenis de masă (fete și juniori) și volei (fete) își propun să se claseze pe locurile I—III în campionatele republicane.**

În finalul plenarei a fost discutat și aprobat răspunsul la chemarea la întrecere lansată de clubul Rapid București. Și cu acest prilej s-a evidențiat faptul că activitatea clubului din str. dr. Staicovici are perspective de netă ameliorare în acest an, pe mai multe planuri. Așteptăm ca la analiza de anul viitor să consemnăm cît mai multe rezultate prestigioase obținute de sportivii de la Progresul.

ȘAH — Între 7 — 22 martie

AL 13-lea TURNEU INTERNAȚIONAL AL ROMÂNIEI

Tradiționala competiție șahistă, turneul internațional al României, ajuns la a 13-a ediție (prima a avut loc în 1949), va începe săptămîna viitoare în Capitală.

Datorită solicitudinii Bibliotecii centrale universitare și a Universității populare București, competiției i s-a putut asigura un loc de desfășurare corespunzător, **Aula B.C.U. din Piața Republicii, care a mai găzduit întreceri șahiste.**

Printre participanții de peste hotare, care vor figura pe tabela de concurs, se numără marele maestru sovietic **Taimanov** (2 590 p coeficient E.L.O.), campionul Iugoslaviei, **Rukavina** (2 480), fostul campion al Bulgariei, **Spiridonov** (2 465), precum și **Knaak** — R.D.G. — (2 470), cehoslovacul **Fychtl** (2 385), **Pytel** — Polonia (2 380), **Hernandez** — Cuba (2 360).

Țara noastră va fi reprezentată de marele maestru **Fl. Gheorghiu** (2 520), maestrul internațional **Th. Ghițescu** (2 450), campionul țării **C. Partoș** (2 425), maestrul internațional **D. Ghizdavu** (2 385), maeștrii **T. Stanciu** (2 250) și **V. Stoica** (2 285).

Se așteaptă confirmarea privind participarea încă a unui jucător iugoslav din primul eșalon.

Prin coeficientul de forță (potrivit tabelelor F.I.D.E.), turneul îngăduie **obținerea unei note de maestru internațional (57 la sută din punctajul posibil) sau chiar de mare maestru (70 la sută)**, ceea ce va constitui, credem, un stimulent pentru jucătorii noștri neaureolați încă de asemenea titluri.

MODELISM — Azi, la salina Slănic — Prahova

PRIMA MANȘĂ A CAMPIONATELOR DE MICROMODELE

● Întrecerile vor conta și pentru selecția lotului ce ne va reprezenta în concursul internațional „INDOOR '73"

Prima manșă din cadrul campionatelor republicane de micromodele se va desfășura, astăzi, în mina Slănic-Prahova, într-una din uriașele galerii ale muntelui subteran de sare. Ca în fiecare an, întrecerea reunește la start cei mai buni constructori modeliști din țară (juniori și seniori), cîștigători ai fazelor județene. Concursul programează șase lansări, cele mai bune două fiind notate în vederea stabilirii punctajului general individual.

Așadar, timp de trei zile (de astăzi, pînă duminică) sportivii micromodeliști își vor disputa întîietatea, evoluînd cu liliputanele lor aparate în greutate de „plus un gram" spre înălțimile plafonului de sare. Printre cele mai redutabile echipe participante la această ediție a campionatelor republicane de micromodele, consemnăm : **Oțelul Galați, Voința Tg. Mureș și Politehnica Iași.** Sportivii respectivelor team-uri — din care fac parte maeștri emeriți și maeștri ai sportului — vor căuta, cu prilejul campionatelor, să-și îmbunătățească recordurile personale, actualele naționale contînd și pentru selecția lotului ce ne va reprezenta, în această primăvară, la concursul internațional „**Indoor '73**". Reamintim că recordul republican la micromodele este de 38,10 minute și aparține tînărului **Aurel Popa** (Politehnica București).

Iată programul întrecerilor : azi (ora 14,30—19,30) lansarea I și II, sîmbătă (ora 9—14) lansarea III și IV, ora 15—17,30 lansarea V, duminică (ora 9—11,30) lansarea VI.

PATINAJ

ALTE 11 NOI RECORDURI REPUBLICANE

O serie de seniori și juniori au obținut — grație conștiinciozității cu care s-au pregătit — rezultate remarcabile în recentele concursuri desfășurate peste hotare. După junioara **Eva Szigheti** și seniorul **Vasile Coroș**, realizatorii unor timpi buni în concursurile internaționale de la Riazan și Kirov, grupul de viteziști care s-a deplasat la Ulan Bator, pentru a participa la campionatele internaționale ale R. P. Mongole, s-a reîntors cu tolba plină de performanțe republicane : **11 noi recorduri la seniori și junioare mari.** În plus cunoscuții patinatori **Maria Tașnadi** și **Gheorghe Pop** s-au numărat printre animatorii diferitelor curse alături de valoroși alergători din U.R.S.S., Cehoslovacia, Ungaria și Mongolia. De asemenea, se cuvine să subliniem și comportarea tinerei Liana Cardaș, elevă a apreciatului antrenor din Tg. Mureș, **Carol Gal** care i-a condus pe sportivii noștri la Ulan Bator. Ea a reușit să corecteze toate recordurile poliatlonului rezervat junioarelor mari.

REZULTATELE TEHNICE : **FEMININ** (au luat startul 8 alergătoare) **500 m** — 1. Iulia Cisnerova (U.R.S.S.) 47,7, 2. Maria Tașnadi 49,1 **(nou record de senioare — v.r. 49,2)**..., 5. Liana Cardaș **50,1 (nou record de junioare mari — v.r. 51,5)** ; **1 500 m** — 1. Iulia Cisnerova 2:34,6... 3. Maria Tașnadi 2:39,5... 5. Liana Cardaș 2:44,6 **(nou record — v.r. 2:46,0)** ; **1 000 m** — 1. Iulia Cisnerova 1:40,0..., 3. Maria Tașnadi 1:40,7 **(nou record — v.r. 1:44,3)**..., 5. Liana Cardaș 1:45,7 **(nou record — v.r. 1:45,6)** ; **3 000 m** — 1. Iulia Cisnerova 5:37,4..., 3. Maria Tașnadi 5:44,0..., 5. Liana Cardaș 5:53,0 **(nou record — v.r. 5:55,7)** ; **poliatlon** : 1. Iulia Cisnerova 205,466 p, 2. Maria Tașnadi 209,949 **(nou record — v.r. 210,716)**..., 4. Liana Cardaș 216,649 **(nou record — v.r. 223,116)**. **MASCULIN** (20 concurenți) **500 m** — 1. I. Sandakov (U.R.S.S.) 42,0.... 11. V. Sotirescu 43,8..., 16. Gh. Pop 46,0 ; **5 000 m** — 1. I. Sandakov 7:46,1..., 6. Gh. Pop 8:21,0 **(nou record de seniori — v.r. 8:34,16)**..., 17. V. Sotirescu 9:00,3 ; **1 500 m** — 1. I. Sandakov 2:09,6..., 9. V. Sotirescu 2:19,9, 10. Gh. Pop 2:20,9 ; **10 000 m** — 1. I. Sandakov 16:49,4..., 4. Gh. Pop 17:30,1 **(nou record — v.r. 18:04,8)**..., 17. V. Sotirescu 19:58,1 ; **poliatlon** : 1. I. Sandakov 182,596..., 10. Gh. Pop 195,571 **(nou record — v.r. 196,020)**..., 14. V. Sotirescu 204,118.

Patinatoarea de viteză din Miercurea Ciuc, Maria Tașnadi s-a numărat printre animatoarele concursului internațional de la Ulan Bator, stabilind trei noi recorduri naționale de senioare.

Firește, evoluția autorilor noilor recorduri este de natură să ne bucure, însă comparîndu-le timpii înregistrați cu cei ai învingătorilor probelor respective constatăm cu amărăciune că sîntem încă departe de laureații arenei internaționale. Evident că progresul nu se poate realiza atîta vreme cît nu li se creează, pentru antrenamente măcar, o pistă naturală de dimensiuni olimpice (400 m). Astfel de pîrtii se pot amenaja — prin resurse locale — la Tușnad, Sibiu, Cluj, M. Ciuc și în alte centre pe suprafața unor lacuri naturale. Cine va lua inițiativa ?

Traian IOANIȚESCU

HANDBAL

LA SEMICERC...

● La Reșița s-a desfășurat o întîlnire amicală de handbal masculin care a opus formației C.S.M. din localitate, divizionară B, echipa iugoslavă R. K. Majdanpek. La capătul unei partide spectaculoase, jucătorii echipei gazdă au obținut victoria cu scorul de 20—14 (10—8). Principalii realizatori : **Rotko** (6), **Cosma** și **Serafim** cîte 3 pentru C.S.M. Reșița, respectiv **Mradac** (3) și **Duver** (2). — **D. GLAVAN — coresp.**

● Divizionara B, Voința Bacău a fost mutată în Municipiul Gh. Gheorghiu-Dej. urmînd ca în returul campionatului să evolueze sub numele de Voința Gh. Gheorghiu-Dej.

● Toate campionatele naționale (A, B și juniori) se vor relua începînd cu data de 8 aprilie.

● Arbitrii internaționali **Varac Pelenghian** și **Vladimir Cojocaru** vor conduce duminică, la Kiev, partida dintre **Spartak Kiev** și **Niloc Amsterdam**, din cadrul semifinalelor C.C.E. de handbal feminin.

RUGBY

STEAUA A CÎȘTIGAT „CUPA DE IARNĂ"

Pe stadionul Constructorul din Capitală s-a desfășurat finala „**Cupei de iarnă**" la rugby, dintre echipele **Steaua** și **Dinamo**. Într-un meci disputat aprig, cu faze frumoase, mult aplaudate de cei prezenți, lidera campionatului diviziei A — formația Steaua — a confirmat încă o dată forma bună în care se află, terminînd competiția neînvinsă. Scorul partidei a fost : **Steaua — Dinamo 16—6 (10—6).** Au înscris : **Ciornei, Teleașă, Enache** (încercări), **Durbac** și **Corneliu** (transformări) pentru **Steaua**, respectiv, **Nica** (încercare) și **Constantin** (transformare). A arbitrat bine **Mihai Gavris.**

Octavian GUȚU

SCRIMĂ — Start în divizia A !

STEAUA, C.S.M. CLUJ ȘI „POLI" IAȘI, PROTAGONISTE LA SABIE

Echipele de sabie, participante la campionatul diviziei A de scrimă, ediția 1973, așteaptă și ele cu interes semnalul primelor asalturi. Cu interes, dar și cu neliniște. **Fiindcă victoriile la sabie continuă să se afle sub semnul unei relative certitudini. Pînă se va introduce și în această probă sistemul de semnalizare electrică** (un proiect există și el va fi luat în discuția forului internațional de specialitate chiar în primăvară), desemnarea învingătorilor la această armă este condiționată de acuitatea vizuală a arbitrilor...

În ce ne privește, ediția 1973 a diviziei A pare să ne ofere, mai convingător decît în trecutul apropiat, un duel direct, pasionant între Steaua și C.S.M. Cluj.

Steaua, campioana țării, avînd la timonă un tehnician reputat ca **Dumitru Mustață**, va fi nevoită să-și multiplice eforturile pentru a respecta tradiția, recte de a-și păstra titlul. Neobosiții **Constantin Nicolae și Gheorghe Culcea** rămîn principalii piloni ai echipei militare, dat fiind faptul că **Octavian Vintilă** a spus adio activității competiționale. Pentru celelalte locuri în echipă există trei candidați cu certificat de consacrați — **Gheorghe Alexe, Alexandru Nilcă** și **Cornel Marin** (fost la Viitorul) și alți doi sabreri din rîndul speranțelor, **Ștefan Dobre** și **Emil Oancea.**

De partea cealaltă **C.S.M. Cluj**, sub bagheta prof. **Ladislau Rohony**, ne apare cu un lot redutabil, care cuprinde nu mai puțin de trei „stiliști", pe **Zoltan Rohony, Ionică Pop** și **Alexandru Csiki**, precum și alți trei trăgători, pregătiți cu prioritate pentru meciurile pe echipe — **Marius Moldovan, Gavriil Gogoman** și **Petru Cozma.** Exagerat de prudent, antrenorul nu își dorește la finele campionatului decît un loc pe podium.

Tot pentru un loc pe podium se va „bate" și **Politehnica Iași.** Antrenorul **Nicolae Pufnei** mizează foarte mult, anul acesta, pe **Dan Irimiciuc**, incontestabil sabrerul nr. 1 al țării (finalist recent la Trofeul Martini de la Bruxelles). **Dan Popescu, Nicolae Ioan, Ioan Tirdea, Victor Olaru** și **Vasile Șuta**, iată și pe ceilalți sabreri ai echipei ieșene.

Cealaltă echipă studențească — **I.E.F.S.** — își leagă și ea nădejdile de un experimentat și subtil trăgător, **Iosif Budahazi.** Aceasta nu înseamnă că **Mihai Sandu, Eugen Turcu, Laurențiu Mihăilieanu, Marius Lupuțiu și Alexandru Hasrai** nu sînt chemați să contribuie la succesele echipei. Dimpotrivă, uniți în eforturile lor, sabrerii de la I.E.F.S. vor fi în măsură să realizeze mai mult decît obiectivul minimal fixat de antrenorul **Jacques Istrate** : locul 3 sau 4.

O poziție similară speră să ocupe în actualul campionat și **CSO Satu Mare** cu un lot format din **Adalbert Mezei I, Vasile Mezei II, Ștefan Kökössi, Iosif Csökör, Petru Harcaci** și **Mihai Popescu.** Antrenorul emerit **Alexandru Csipler** și prof. **Ștefan Haukler** au făcut totul pentru omogenizarea acestui lot. Rămîne de văzut cît de eficient a fost efortul lor.

„Am un lot care poate aspira chiar la locul 3" afirmă ing. **Mihai Ticușan**, antrenorul echipei Tractorul Brașov și „sufletul" activității de scrimă din orașul de sub Tîmpa. Șase sabreri foarte tineri — **Șerban Vlad, Adrian Creițaru, Dan Popovici, Mihai Frunză, Gabriel Duția** și **Adrian Iliescu** — sînt cei care dau antrenorului o încredere aproape nelimitată. Prin talent, dar și prin seriozitate și muncă. Urmăriți-i, deci, cu atenție, pe sabrerii de la Tractorul !...

Tiberiu STAMA

JUDO

SPORTIVII NOȘTRI AU CORESPUNS PARȚIAL LA PRIMUL TEST PENTRU „EUROPENE"

La Praga a avut loc zilele trecute un important turneu de judo — campionatele internaționale ale Cehoslovaciei — considerat de specialiști ca un test deosebit de util înaintea campionatelor europene de seniori, ce vor avea loc, la începutul lunii mai, în Spania. Competiția de la Praga a reunit echipele reprezentative ale Cubei, R. D. Germane, R. P. Mongole, României și Cehoslovaciei. Trebuie să precizăm, însă, că R. D. Germană și Ungaria au prezentat cîte două formații, iar gazdele au înscris 4—6 sportivi la fiecare categorie.

La înapoierea echipei noastre am solicitat antrenorului **Gheorghe Donciu** cîteva amănunte despre comportarea sportivilor români.

— Sînteți mulțumit de rezultatele pe care le-au înregistrat componenții echipei ?

— Dacă le-am privi superficial, am putea spune că cele două locuri 5, din 16 concurenți, ocupate de **Ioan Buzic** (cat. 93 kg) și de **Gheorghe Dumbravă** (cat. +93 kg) sînt satisfăcătoare. Adevărul, din păcate, este altul. Buzic a ieșit învingător într-o singură partidă, aceea din primul tur, în fața lui K. Vecker (R.D.G.), după care a pierdut, în recalificări, meciul său cu J. Novak (Cehoslovacia). La rîndu-i, Dumbravă a pierdut prin ippon (înainte de limită) partida inaugurală de la categoria sa, cu O. Hadbator (R. P. Mongolă) și nu a mai luptat. Cu toate astea s-a clasat pe locul 5. Ceilalți concurenți români au fost învinși în toate partidele.

— Chiar și Ion Herman — unul dintre puținii noștri judoka cu șanse de a merge la C.E. ?

— După părerea mea, el a avut cea mai slabă comportare. La numai un minut și ceva de la începutul meciului său cu J. Jimenez (Cuba), Herman era în osae-koni (fixare) din care n-a putut evita ipponul. Este adevărat că Herman, cu puțin timp înaintea acestui turneu, a „slăbit" 9 kg pentru a se putea încadra în limitele categoriei, dar nu trebuia să piardă tocmai cu un procedeu tehnic pe care el se bizuie de cele mai multe ori.

— Cum au pierdut ceilalți ?

— Tînărul **Alexandru Filip** (cat. 63 kg) l-a întîlnit pe campionul Jocurilor panamericane de anul trecut, cubanezul H. Egido, de care a fost depășit prin yusei-gachi (superioritate tehnică). Trebuie să subliniez însă că Filip a condus pînă în ultima parte a meciului, cînd a fost contrat la o uchi-mata (cosirea coapsei din interior) și Egido a luat un avantaj minim cu care a cîștigat. **Cornel Roman** (cat. 70 kg) a pierdut partida cu B. Vakun (Cehoslovacia) prin yusei-gachi, dar a intrat, totuși, în recalificări, luptînd cu campionul european de tineret J. Frederich (R. D. Germană), de care a fost învins tot prin yusei-gachi. În sfîrșit, **Vasile Bideac** (al doilea nostru concurent la cat. 80 kg), deși a luptat cu mult curaj n-a putut să treacă de A. Szabo (Ungaria) și de A. Aseni (Cuba), în fața cărora a pierdut prin yusei-gachi.

— Făcînd bilanțul constatăm că din cele 10 partide pe care le-au susținut, sportivii noștri au cîștigat doar una. Nu-i prea puțin ?

— Vedeți, turneul de la Praga a fost primul test din acest an al seniorilor noștri. Participarea la această competiție nu a avut ca scop realizarea unor performanțe, ci doar verificarea sportivilor noștri. Din acest punct de vedere, cu excepția lui Herman, ceilalți cinci au luptat la nivelul stadiului lor de pregătire. Este suficient să spun că la alte turnee, în special cele de peste hotare, ei au pierdut marea majoritate a partidelor înainte de limită. De astă dată doar Herman a fost învins în acest fel. Să așteptăm, însă, celelalte turnee dinaintea europenelor.

C. CH.

LOTUL A PLECAT IERI ÎN R. D. GERMANĂ

La Leipzig, va avea loc, sîmbătă și duminică, turneul internațional de judo al R. D. Germane. La această competiție și-au anunțat participarea concurenți din Anglia, Austria, Bulgaria, Cehoslovacia, Franța, R. P. Mongolă, Polonia, România, U.R.S.S. și R. D. Germană. Lotul țării noastre a plecat ieri dimineață. Au făcut deplasarea **Ștefan Pop** și **Sabin Lucea** (cat. 63 kg), **Mircea Notopol** și **Cornel Roman** (cat. 70 kg), **Ionel Lazăr** și **Ion Herman** (cat. 80 kg), **Dumitru Alexandru** și **Tiberiu Solomon** (cat. 93 kg), **Iacob Codrea** și **Ion Buzic** (cat. +93 kg), însoțiți de antrenorul **Gheorghe Donciu.**

fotbal

RAPID, INTRE TURNEUL SONATRACH ȘI MECIUL DE LA LEEDS

● SIMBATA, ULTIMA REPETIȚIE, MECIUL CU METALUL, IN GIULEȘTI ● ANGELESCU ȘI PETREANU INDISPONIBILI ● SE AȘTEAPTA REINTRAREA LUI DUMITRIU II ȘI MUȘAT

Echipele noastre divizionare A trăiesc febra apropierii startului în returul campionatului. Pentru una dintre ele, însă, emoțiile sînt mai mari. **E vorba de Rapid.** Iată, zilele au trecut parcă pe nesimțite și dificilul examen cu Leeds United, din sferturile de finală ale „Cupei cupelor", bate la ușă. Luni dimineață echipa din Giulești va pleca spre Anglia.

Așadar, la Rapid este săptămîna definitivărilor. Ce a făcut (și ce va face în zilele care vor urma) teamul lui Bazil Marian ?

L-am rugat pe antrenorul giuleștean să ne vorbească mai întîi despre turneul Sonatrach, din capitala Algeriei, ca o etapă importantă în pregătiri, despre utilitatea lui.

„A fost o verificare foarte utilă pentru echipa noastră, ne-a spus antrenorul Marian. **E adevărat, am jucat în condiții deosebite față de cele de la Leeds. Mă refer în primul rînd la terenul din tartan de la Alger, o premieră pentru noi. Echipa s-a acomodat, însă, repede cu noua situație și, în fața lui Zenit Leningrad, a făcut o partidă bună. Ceea ce m-a mulțumit în turneul de la Alger au fost ritmul susținut de joc, buna capacitate fizică, modul în care jucătorii au înțeles, și au realizat, aplicarea ideii de joc pe care am preconizat-o pentru meciul de la Leeds".**

...Dar, din nefericire, înaintea unui examen de dificultatea celui cu Leeds United, Rapid are probleme nerezolvate. **Angelescu** n-a făcut deplasarea nici la Alger, rămînînd acasă, cu piciorul în ghips, iar nefolosirea lui în Anglia este certă. Nici **Petreanu** nu mai poate fi recuperat pînă la plecare, după accidentul suferit în finala turneului Sonatrach. Deci, verificarea utilă de la Alger, din păcate, trebuie plătită în mod neașteptat. Tot acolo **Mușat** a făcut o întindere, însă, în cazul lui, se pare că e vorba de un accident mai ușor, urmînd ca medicul să decidă. Sînt șanse ca el să joace la Leeds, ca și **Dumitriu II**, care aștepta ieri, cu înfrigurare, rezultatul radioscopiei de la piciorul accidentat mai de mult.

Să ne oprim puțin asupra programului echipei.

După revenirea de la Alger, **Rapidul a avut, miercuri, zi de odihnă. Joi, a fost prevăzut un antrenament de 90 de minute, de intensitate mare. Azi va urma încă o oră și jumătate de pregătiri, un antrenament de intensitate medie spre maximă, iar mîine, sîmbătă, ultima repetiție, în condiții de joc, înaintea partidei de la Leeds. Sîmbătă, de la ora 15,30, în Giulești, Rapid va juca cu Metalul București.**

După aceea, de la practica de pe teren se va trece în sală, la... teorie. Jucătorii vor revedea filmul meciului Leicester — Leeds United și vor asculta observațiile lui Bazil Marian, care a urmărit „pe viu" acest meci.

★

În Giulești sînt zile de intense pregătiri. Ora meciului cu Leeds United este aproape, iar dorința într-o comportare cît mai bună îi animă deopotrivă pe jucătorii și antrenorii Rapidului, în fața cărora se află un examen greu, fără îndoială, dar nu imposibil de trecut.

Constantin ALEXE

M-AM ANTRENAT CU ZOFF ȘI LEEDS

Firește că am fost cîștigat de săniuțele duminicii. Dacă nici săniuțele n-or să ne smulgă lacrimi de fericire și entuziasm, atunci care alt sport ? Eu sînt pentru săniuțe, săniuța e mai puțin rotundă decît mingea și dacă stau să mă gîndesc bine, în viața mea și a milioane de oameni săniuța a fost înaintea fotbalului-asociație, înaintea mingii, înaintea oului. Nu mă mai dau cu săniuța, nu ne mai dăm pe derdeluș, ne-am făcut băieți mari, fete mari, oameni mari, avem simțul ridicolului și al seriosului — dovadă acel meci foarte simpatic de duminică noapte, cu Bibanul și Radu Zaharescu, cînd amîndoi oameni mari se duc în calitate de părinți să-și asiste puștii la patinaj și se țin de tot felul de goange brunete, blonde și alte ispite, dintre care cea mai bună mi s-a părut : „Noi sîntem pentru minte sănătoasă în trup sănătos și nu invers !..." Foarte simpatic scheci, dar și mai tare, și mai adorabilă a fost precizarea specialistului nostru din Sinaia precum că „avem o excelentă bază de masă pentru sportul săniuțelor !..." La auzul acestei admirabile vorbe, am lăsat felul trei, am lăsat masă și casă, am deschis ușa apartamentului și am făcut un cros de 5 etaje dus — 5 etaje întors, fără lift, pe propriile-mi scări, pe propriile-mi picioare (o revistă vest-germană susține că urcarea zilnică a scărilor e un excelent exercițiu sportiv la îndemîna oricui, blocul nostru e o bază modernă pentru acest sport !), am revenit în hol și am căutat prin lumea mare un meci de fotbal. Îmi trebuia fotbal !

Am găsit repede, Italia—Turcia, repriza a doua, transmisă în limba soră, era deja 1—0 pentru azzurri, m-am întins pe pat și, cu ochii închiși, m-am antrenat puțin pentru transmisiile radio care se arată la orizont. M-am antrenat cu Mazzola, cu Gigi Riva, cu Zoff, cu Burgnich și Facchetti — adică la un nivel foarte înalt pe care nu știu dacă-l voi atinge atît de repede în zilele interne, un antrenament însă nu prea tare fiindcă din vorbele crainicului italian turcii nu-l prea speriau pe Zoff și atunci băieții lui Valcareggi puteau să-și facă liniștiți meseria lor de unuzeroiști. Mai pleca puțin înainte Sandro, mai temporiza Anastasi — o clipă am avut o halucinație auditivă și am auzit numele lui Corso al meu. Mi-am adus aminte că de curînd am citit că „Mario Corso e doar umbra celui care a fost Corso" și m-am întrebat din nou ce e așa rău să fi o umbră, și dacă în fond expresia aceasta acreditată drept tristă și dureroasă nu ascunde în adîncul ei un elogiu tainic și o bucurie necunoscută. Poate că e mai greu și mai nobil să joci ca o umbră decît ca o mazetă viguroasă și palpabilă. În grăbitul nostru realism, nu obișnuim să observăm cîtă aureolă cuprinde o umbră sportivă ! Cu luciditatea care caracterizează trupa imensă a spectatorilor mondiali, există o grabă mondială în a stinge lumina marilor jucători, a le spulbera umbrele — cîtă negură a spiritului se zbate în acest gest foarte decis și foarte însorit al lucidității noastre nemiloase !

Am deschis ochii, reportajul-radio se continua la cabine, italienii erau deajuns de potoliți, Viola — crainicul — sintetiza victoria obținută în fața lui „Memet secondo", Fuad, Sabri și Metin drept „o probă de caracter"... Iată un termen rar întîlnit în vocabularul nostru fotbalistic, radio și tele. Mi-am antrenat îndelung urechea la aceste cuvinte : o — victorie — ca — probă — de — caracter. Suna bine.

După care, a doua zi, am alergat — în cadrul aceluiași antrenament — să văd „Cupa Gloriei", un film despre englezii care joacă fotbal între ei, într-o limbă cu totul deosebită, filmați dumnezeiește, chipuri de basm, făpturi de poveste, goluri că toată sala noastră vuia ca un stadion, dar mai ales caractere. Nimeni nu ceda, nimeni nu era învins, toți luptau ca dracii, nici un rezultat nu era definitiv pînă în minutul 90, nu exista echipă mare și echipă mică, și mi-au dat lacrimi cînd echipa de amatori a unui orășel de 4 000 de oameni cîștiga cu 2—1 în fața unui team din ligă. Ce fețe ! Ce bucurie ! Ce plăcere a imposibilului !

...Programul meu a continuat cu exerciții zilnice de gimnastică și alergare pe loc, în cameră — căci, cum spunea acest om, Soeter, cu acea gravitate pătrunzătoare, „nici un alergător nu a murit în timpul cursei", ca atare să învățăm a alerga frumos — cel puțin 10 minute, fie și în cameră, adaug eu.

BELPHEGOR

TURNEUL ECHIPEI F.C. ARGEȘ ÎN ISRAEL

TEL AVIV, 1 (prin telefon). Echipa F. C. Argeș, aflată în turneu în Israel, a disputat într-un interval de 24 de ore, pe o căldură de 20 grade, două partide cu echipe din divizia națională. La 27 februarie, piteștenii au întîlnit echipa Happoel Beer-Sheva, pe care au învins-o cu 3—0 (1—0), prin golurile înscrise de Radu (2) și Troi. Formația aliniată : **Stan — Ciolan, Olteanu, Vlad, Ivan — Popescu, Mustețea (Cîrstea) — Troi, Dobrin, Roșu (Cassai), Radu.**

★

A doua zi F.C. Argeș a învins cu 3—1 (1—0) pe Happoel Ierusalim. Au înscris pentru piteșteni Dobrin, Troi și Popescu, formația fiind următoarea : **Ariciu — Pigulea, Olteanu, Barbu, Ivan — Mustețea (Cassai), Popescu (Cîrstea) — Troi, Radu (Roșu), Dobrin, Jercan.**

La 6 martie, F.C. Argeș va susține, în nocturnă, ultima partidă a turneului, în compania echipei reprezentative de tineret a Israelului.

MECIURI AMICALE

I.C.I.M. — Metrom 0—4 (0—4), în „Cupa Silviu Ploeșteanu". În prima repriză, Metrom a dominat copios (4—0), dar, după reluare, I.C.I.M. a opus o dîrză rezistență, fiind la un pas de a marca. Scor final : 4—0. Au marcat **Băditoiu, Georgescu, Gane și Florescu.** Restul partidelor din cadrul „Cupei Silviu Ploeșteanu", vor avea loc în ziua de 7 martie. **(C. GRUIA-coresp.)**

C.S.M. Reșița — A.S. Bocșa 4—0 (2—0). Cu toate că terenul era acoperit cu zăpadă, meciul a avut o desfășurare cursivă, cu multe faze la poartă. Au marcat. **Szilagyi (3) și Nestorovici.**

La divizionara A au jucat : **Gornea (Ilieș) — Gaspar, Kiss, Georgevici, Kafka (Răduiescu II) — Pușcaș, Nestorovici (Grozăvescu) — Atodiresei, Szilagyi, Neagu (Nestorovici), Florea (Kafka). (D. GLAVAN-coresp. județean)**

ION CONSTANTIN: „DUPĂ ATÎTEA ESCALE, PETROLUL ESTE, PENTRU MINE, ULTIMA STAȚIE"

Ion Constantin reprezintă în fotbalul nostru un caz puțin obișnuit, a cărui istorie ar putea fi sintetizată astfel : o apariție cam tîrzie, în prima divizie a țării ; o afirmare — în schimb — destul de rapidă la Jiul, echipă în care și-a găsit repede locul, poate și pentru că aceasta avea nevoie de jucători în general și de atacanți, ca el, în special ; un transfer spectaculos (cu prețul unui schimb de patru jucători, printre care Suciu și Multescu) la Steaua, în anul 1971 ; un an de semi-activitate în lotul militarilor bucureșteni, purtînd trista povară a rezervei, asta poate și pentru că Steaua a avut numai impresia că îi mai este necesar un Ion Constantin, cînd, de fapt, putea alcătui și fără el două linii de înaintare bune ; în sfîrșit, ultima escală, la Ploiești, cedat sau împrumutat (asta n-are importanță) unei echipe care cu ani în urmă a mai probat, cu frații Munteanu și Hălmăgeanu, că este capabilă să reconsidere valori contestate în altă parte, pe temeiuri aparente.

La Petrolul, Ion Constantin a jucat pînă acum o jumătate de campionat. Și dacă, să zicem, n-a fost întotdeauna printre cei înscriși cu majuscule, a reușit totuși să depășească o anumită perioadă de criză și să devină titularul unei formații care se bate pentru primele locuri în clasament. Cum explică el o asemenea reușită ?

— În primul rînd, spune astăzi Ion Constantin, **la Petrolul mi s-au oferit posibilitatea și creditul să joc. Apoi, trebuie să recunosc că aici m-am integrat mai ușor și mai sigur în stilul caracteristic al echipei, care se și potrivește mai bine cu stilul meu personal. Gîndindu-mă bine, îmi dau seama că am realizat cel mai bun schimb pe care-l puteam realiza. Poate și pentru faptul că nu numai eu aveam nevoie de Petrolul, ci și Petrolul, aș zice, avea nevoie de un jucător ca mine.**

— Mai concret...

— Petrolul se apără excelent și joacă bine pe contraatac, în special în deplasare. Iar eu mă descurc mai ușor pe spații mari, chiar în condiții de inferioritate numerică, favorizat fiind de dribling și de o bună protecție a mingii. Așa se și explică multe din reușitele echipei noastre pe terenurile adversarului și, bineînțeles, multe din reușitele mele personale, puse în slujba ideii de joc colectiv.

— Ți-ai găsit, deci, locul și mediul optim valorificării depline a posibilităților și împlinirii dorinței de consacrare ?

— Da. Timpul încă nu-i trecut. Am 27 de ani și sper să mai joc cel puțin 4—5. Bine și cu folos. Pentru fotbal și pentru Petrolul, echipă în cadrul căreia aș vrea să închei și eu activitatea de performanță.

— Și după aceea ?

— Deocamdată joc și mă pregătesc în același timp ca să devin, în toamnă, student la fără frecvență, la I.E.F.S. Profesia de antrenor mă atrage cel mai mult, pentru că îmi oferă marea șansă de a nu părăsi niciodată fotbalul.

Mihai IONESCU

LA 11 MARTIE 1973 O NOUĂ TRAGERE SPECIALĂ PRONOEXPRES

Începînd de astăzi s-au pus în vînzare biletele pentru tragerea specială Pronoexpres din 11 martie 1973, tragere care oferă participanților un nou prilej de a obține autoturisme, excursii peste hotare și cîștiguri în numerar de valoare fixă și variabilă.

Se atribuie : autoturisme „DACIA 1300", premii în numerar în valoare de 50.000 lei, excursii „TURUL POLONIEI" precum și excursii în GRECIA.

La această tragere specială se vor extrage 31 de numere în 5 extrageri. Se acordă premii pe 24 de categorii.

Participarea se face cu următoarele trei taxe de participare : 3, 6 și 15 lei varianta. Variantele de 15 lei dau dreptul de cîștig la toate cele 5 extrageri. Se mai poate participa și pe variante combinate și combinații „cap de pod".

Sîmbătă 10 martie 1973, este ULTIMA ZI pentru procurarea biletelor !

● Tragerea specială Loto a Mărțișorului va avea loc astăzi, la București, în sala Clubului Finanțe Bănci din strada Doamnei nr. 2 cu începere de la ora 17.15. Panoul cu rezultate va fi televizat la ora 18.05.

● NOU LA LOZ ÎN PLIC ! S-au introdus cîștiguri suplimentare în autoturisme, butelii de aragaz și bani la seriile care se găsesc în vînzare. Rețineți ! Numeroase și valoroase cîștiguri suplimentare la LOZ ÎN PLIC. Numai jucînd puteți cîștiga !

● Programul concursului Pronosport nr. 9 de duminică 4 martie 1973, este alcătuit în întregime cu meciuri din campionatul italian A și B, meciuri atractive și interesante care pot face participarea și mai numeroasă. Astăzi și mîine, sînt ULTIMELE ZILE pentru depunerea buletinelor.

Rubrică redactată de LOTO-PRONOSPORT

ECHIPA DE LUPTE DINAMO BUCUREȘTI A DOMINAT „INTERNAȚIONALELE" SUEDIEI

● Primul loc în clasamentul general, prin 6 victorii individuale!

În localitatea suedeză Västeras a avut loc, zilele trecute, turneul internațional de lupte greco-romane la care au participat concurenți din Finlanda, R. F. a Germaniei, Norvegia, România, Ungaria și Suedia (cu trei echipe). La această competiție țara noastră a fost reprezentată de echipa multiplă campioană Dinamo București. **În finalul întrecerilor, luptătorii români** — onorînd reputația pe care o au în arena internațională — **au urcat pe prima treaptă a podiumului la 6 din cele 10 categorii de greutate, iar în clasamentul general formația bucureșteană a cucerit locul I.** La înapoierea în Capitală am solicitat un scurt interviu antrenorului **Ion Cernea.**

— Înaintea altor amănunte am vrea să faceți o precizare. În convorbirea noastră telefonică s-a strecurat o inexactitate. Ați omis succesul lui Cornel Vîrtosu, deși obținuse și el primul loc!

— Într-adevăr așa este. Cînd m-ați sunat dv. confruntările se încheiaseră de un minut sau două și se făceau pregătiri pentru festivitatea de premiere. Cornel Vîrtosu tocmai încheiase întîlnirea cu suedezul Ingvar Svensson, de care dispusese înainte de limită. Clasamentul final al acestei categorii — semiușoare — a fost atît de „încîlcit", încît s-a definitivat cu mult după încheierea convorbirii telefonice.

— Și, acum, să intrăm în subiect. Cum apreciați acest turneu?

— În aparență s-ar putea să se creadă că am cîștigat cu ușurință deoarece n-au fost concurenți din prea multe țări. Cînd însă voi preciza că la unele categorii și-au apărat șansele aproape 20 de luptători se poate constata că turneul a avut alte dimensiuni. Dacă mai adăugăm și faptul că printre competitori s-au aflat și unii medaliați la Jocurile Olimpice, campionate mondiale și europene reiese și nivelul valoric ridicat al competiției.

— Ce ne puteți spune despre comportarea luptătorilor dinamoviști?

— Pot afirma — și aceasta este și părerea antrenorului Dumitru Cuc — că luptătorii noștri au dominat autoritar întrecerile la majoritatea categoriilor. De fapt, mulți tehnicieni, văzîndu-i în formația noastră pe olimpicii Nicolae Martinescu, Victor Dolipschi și Ion Păun — susțineau că la Västeras lupta echipa națională sub numele de Dinamo, ceea ce, — firește — nu era adevărat.

— Am reținut că toți olimpicii noștri au cucerit primul loc. Cum au luptat?

— Campionul olimpic **Nicolae Martinescu** s-a impus de o manieră clară, fixîndu-și toți adversarii cu umerii pe saltea. Finala sa cu suedezul Roland Anderson a încheiat-o în numai 50 de secunde! **Dolipschi,** a obținut victoria la puncte într-o singură partidă, aceea cu norvegianul Einar Gundersen, în timp ce în celelalte a cîștigat prin tuș. **Păun** l-a întrecut la puncte, detașat, în cel mai frumos meci al turneului, pe un mare luptător, Janos Varga (Ungaria).

— Dar ceilalți dinamoviști?

— **Ion Gibu, Cornel Vîrtosu** și **Ion Enache** — de asemenea clasați pe locul I — au meritul de a fi luptat bine în condiții dificile. Gibu avea 4 kg în plus la sosirea în Suedia, iar Vîrtosu și Enache au susținut multe partide pînă a ieși victorioși. Și **Adrian Popa** (cat. ușoară), învingător prin tuș în primele trei partide, putea să ajungă în finală, dar a fost întrecut, în semifinale, prin tuș de Ferenc Kocsis (Ungaria) cu toate că el conducea la puncte. Astfel Popa s-a clasat pe locul 3. **Vasile Fodorpataki** (cat. mijlocie) a pierdut un singur meci, revenindu-i locul 4. În fine **Cornel Ionescu** (cat. pană) a avut nesansa să se întîlnească cu Păun în turul 4 și cum mai pierduse o partidă a ieșit din concurs.

sportul în lume

DUPĂ TROFEUL MARTINI LA SABIE

O BUNĂ COMPORTARE ÎN ANSAMBLU

DAN IRIMICIUC ocupă locul V în Cupa Mondială în urma rezultatului din Trofeul Martini

APRECIAZĂ ANTRENORUL LOTULUI NOSTRU, D. MUSTAȚĂ

Lotul de sabreri care ne-a reprezentat țara în marea competiție de la Bruxelles („Trofeul Martini") s-a înapoiat în Capitală, fapt ce ne-a permis să completăm lacunele de informație privind acest eveniment sportiv. Antrenorul lotului, **D. Mustață** s-a declarat foarte mulțumit de comportarea „elevilor" săi, prezentîndu-ne și argumentele:

„Mai mult decît faptul că Irimiciuc a participat la finală, alături de toți medaliații olimpici de la München, în speță Sidiak, Marot și Nazlimov, trebuie să ne atragă atenția prezența a 5 din cei 6 sportivi ai noștri în „sferturi", deci printre primii 24 sabreri ai lumii. Și nu exagerez cînd spun cei mai buni din lume pentru că concursul a reunit 137 sabreri de frunte din 11 țări ca U.R.S.S., Ungaria, Polonia, Italia (campioana olimpică pe echipe), Franța etc.

N-aș vrea să se uite, apoi, că — așa cum a procedat și la celelalte arme — federația a trimis în acest concurs greu pe tinerii Pop și Marin, care au luptat foarte curajos în fața consacraților planșei. Procesul de omogenizare a echipei noastre de sabie, care s-a clasat pe locul 4 la J.O., se desfășoară conform așteptărilor noastre și cred că viitoarele competiții ne vor aduce noi satisfacții, chiar mai mari. Antrenorul sovietic L. Kuznețov mi-a mărturisit că l-a impresionat foarte plăcut comportarea sabrerilor noștri în care el vede adversari din ce în ce mai redutabili, chiar și pentru echipa sa.

Îmi doresc ca sportivii noștri să continue pregătirile cu aceeași seriozitate și cu tot simțul răspunderii, pentru că ei au calități care le permit să urce și mai sus în ierarhia mondială a acestui sport".

UN FRUMOS SUCCES AL GIMNASTELOR NOASTRE

(Urmare din pag. 1)

37,90 p. I-au urmat: **Elena Ceampelea** 37,80, **Debbie Fike** 37,20, Kimberly Chace și Nancy Thies — cîte 36,95, Anca Grigoraș 36,85 etc.

Către miezul nopții, cînd s-a încheiat spectaculoasa confruntare sportivă, **dl. Frank Kuminskey, directorul tehnic al federației de gimnastică a S.U.A.,** a adresat public **călduroase felicitări echipei feminine a României,** pentru succesul repurtat.

În programul turneului reprezentativelor noastre de gimnastică mai figurează **întîlnirile amicale de la Phoenix** (Arizona) **și Denver** (Colorado). După care, la 5 martie — plecarea spre București.

Aseară, la Cheb în meci amical de handbal feminin

CEHOSLOVACIA — ROMÂNIA 12-11

PRAGA 1 (prin telex, de la corespondentul nostru). În localitatea Cheb s-a desfășurat joi seara prima întîlnire amicală dintre reprezentativele de handbal feminin ale **Cehoslovaciei** și **României.** La capătul unui meci extrem de disputat, formația țării gazdă a obținut victoria la scorul de 12—11 (6—6). Întrecerea a fost echilibrată, ambele echipe avînd pe rînd conducerea, niciodată însă la mai mult de două goluri diferență. Echipa cehoslovacă a atacat mai mult, dar numeroase din acțiunile sale ofensive s-au oprit în fața dîrzei apărări a „7"-lui român. Este drept, atît gazdele cît și jucătoarele oaspete au folosit în defensivă un joc mai tare, dar au făcut aceasta în limitele regulamentului.

De notat că în ultimul minut scorul era egal (11—11). La această situație, arbitrii au dictat o lovitură de la 7 metri împotriva echipei române. Iar **Foltynova** a realizat astfel (mai erau 20 de secunde) golul victoriei. Au înscris **Cervenkova** 3, **Matiseva** 3 (unul din 7 m), **Foltynova** 2 (unul din 7 m), **Vasova** 2 (unul din 7 m), **Mikulova** și **Mourkova** pentru gazde, respectiv **Arghir** 3, **Vieru** 3, **Munteanu** 2, **Furcoi** 2 (unul din 7 m) și **Ilie** pentru românce. Au arbitrat **H. Hensl** și **P. Rauchfuss** (R.D. Germană).

Cele două formații se întîlnesc din nou sîmbătă, la Praga.

JAN SOKOL

ÎNTÎLNIRI INTERNAȚIONALE DE HANDBAL

În primul joc al turneului internațional masculin de handbal de la Paris, echipa Spaniei a întrecut cu scorul de 21—12 (11—8) formația Tunisiei.

În meci vedetă s-au întîlnit selecționatele Franței și Austriei. Handbaliștii francezi au terminat învingători cu scorul de 15—13 (8—6).

În meciurile următoare, echipa Tunisiei a învins cu scorul de 20—13 (10—7) formația Austriei, iar în partida dintre reprezentativele Franței și Olandei, victoria a revenit cu scorul de 19—14 (11—6) handbaliștilor francezi.

★

La Kiev s-a disputat întîlnirea internațională de handbal dintre echipele feminine ale U.R.S.S. și Bulgariei, contînd pentru calificarea în turneul final al campionatului mondial. Practicînd un joc spectaculos și eficace, handbalistele sovietice au repurtat victoria cu scorul de 17—7 (7—2). Partida retur se va disputa la Sofia pe data de 22 martie.

Reprezentativa masculină de handbal a Cehoslovaciei, aflată în turneu în R.F. a Germaniei, a susținut un meci cu formația H.S.V. Hamburg. Handbaliștii cehoslovaci au obținut victoria la limită, cu scorul de 19—18 (7—11). Cel mai bun jucător al echipei învingătoare a fost Horvath, care a înscris 6 goluri. Golgeterul formației gazdă a fost Pickel, autorul a 5 puncte. Partida a fost urmărită de circa 2 500 de spectatori.

ÎN CURÎND, CAMPIONATELE EUROPENE DE BOX

BELGRADUL ÎN AȘTEPTAREA ÎNTRECERILOR CONTINENTALE

● Nouă arenă „Pionir" din cartierul Palilula ● Tribune pentru 7000 de spectatori

Pentru pugiliștii amatori din Europa, cea mai importantă competiție a acestui an o constituie campionatele continentale, care vor avea loc între 1 și 9 iunie, la Belgrad. Dacă despre pregătirile pe care le fac boxerii pentru această întrecere știm deocamdată foarte puține lucruri, deoarece selecționerii federațiilor nu s-au stabilit, încă, asupra formațiilor, veștile care ne vin din partea organizatorilor competiției sînt dintre cele mai îmbucurătoare.

La ora actuală, programul întregului campionat european din capitala Iugoslaviei este alcătuit pînă în cele mai mici amănunte. Astfel, știm de pe acum că în ziua de 1 iunie, la ora 19,30, delegațiile participante vor defila în cadrul ceremoniei de deschidere a competiției, după care va urma prima gală. În zilele următoare se vor desfășura cîte două reuniuni, prima la ora 14,30, iar cea de a doua la ora 19,30. **(Amănuntul acesta e bine să fie reținut și de antrenorii noștri. Poate că nu ar fi rău ca antrenamentele selecționabililor să se desfășoare în jurul acestor ore).** 8 iunie va fi ziua de odihnă dinaintea finalelor. La 9 iunie, ora 18, vor începe finalele în cadrul cărora sperăm să vedem cît mai mulți dintre boxerii noștri.

Campionatele europene de box din acest an se vor desfășura într-o sală nouă, ce se va inaugura oficial chiar cu acest prilej. Arena se numește „Pionir" și este primul edificiu ce se construiește în marele centru sportiv din raionul Palilula, din Belgrad. Iată cîteva amănunte despre această modernă construcție: suprafața utilă totală — 16.000 mp; cubajul total — 120.000 mc; dimensiunile suprafeței de parchet — 30×60 m. La întrecerile pugilistice vor putea asista 6595 de spectatori (2068 la parter, 3204 la tribuna I și 1084 la tribuna a II-a). Exceptînd sala principală, „Pionir" cuprinde alte trei săli mai mici (pentru antrenamente); centru medical cu sauna, 8 vestiare mari pentru concurenți, centrul presei, un restaurant cu 300 de locuri etc. Temperatura în sală va fi reglată automat și se va menține în jurul a 22 de grade. Construcția acestei moderne baze sportive a început anul trecut, la 1 mai, și va fi gata cu o lună înainte de a începe campionatele europene.

Ținînd seama de faptul că Belgradul nu găzduiește pentru prima dată marea competiție a pugiliștilor din Europa, organizatorii vor face totul pentru a întrece așteptările. Să sperăm că și sportivii vor fi la înălțime.

Petre HENȚ

RUNDĂ A REMIZELOR LA BUDAPESTA

BUDAPESTA, 1 (Agerpres). — În șase din cele opt partide ale rundei a 13-a a turneului internațional de șah de la Budapesta a fost consemnată remiza. S-au încheiat la egalitate partidele: Sax — Lengyel; Adorian — Szabo; Ribly — Gheller, Vaganian — Hort, Bilek — Karpov și Csom — Velimirovici. Celelalte două partide: Forintos — Ciocîltea și Antosin — Hecht s-au întrerupt.

Situația în clasament a rămas neschimbată: continuă să conducă marele maestru sovietic Efim Gheller, cu 9½ p, urmat de compatriotul său Vaganian 7½ p și o partidă întreruptă, Hort (Cehoslovacia) 7½ p, Karpov (U.R.S.S.) 7 p și două partide întrerupte etc. **Șahistul român Victor Ciocîltea se află pe locul 9,** cu 5½ p și o partidă întreruptă.

B. MALICH ȘI EVELINE NÜNCHERT — NOII CAMPIONI DE ȘAH AI R.D. GERMANE

La Erfurt s-au desfășurat turneele finale ale campionatelor de șah ale R.D. Germane. În competiția masculină pe primul loc s-a clasat maestrul internațional **Malich** (2 490 pe coeficient ELO) cu 13½ puncte din 19 posibile. El a fost urmat de **Espig** (2 435) și **Möhring** (2 410) — 13 p, **Knaak** (2 470) — 12½ (el va participa la turneul internațional al României, care începe la 7 martie), **Liebert** (2 400) și **Zinn** (2 425) — 11½ p. Întrecerea feminină i-a revenit **Evelinei Nünchert** cu 9 puncte din 13 posibile.

DE PE TERENURILE DE FOTBAL

ROMÂNIA — SUEDIA 2-0, LA JUNIORI

La **Așhabad** (R. S. S. Turkmenă) au continuat întrecerile turneului internațional de fotbal rezervat echipelor de juniori la care, așa cum se știe, participă și reprezentativa noastră națională. Întîlnind selecționata similară a **Suediei,** tinerii noștri jucători au cîștigat partida cu **2—0 (0—0),** prin punctele marcate de **Marcel Răducanu** (min. 46) și **Eremia Șumulanschi** (min. 79).

Într-o altă partidă s-au întîlnit echipele **U.R.S.S.** și **R.S.S. Turkmene.** Scor **0—0.**

Cu o zi înainte, în prima etapă a turneului, s-au întîlnit echipele **Cehoslovaciei** și **R. D. Germane.** Partida s-a încheiat la egalitate, **0—0.** În cea de a doua întîlnire, selecționata secundă a **U.R.S.S.** a primit replica formației **R.S.S. Gruzine,** cu care a terminat la egalitate: **1—1.**

★

● Surpriză în „Cupa Angliei". În meci rejucare pentru optimile de finală ale popularei competiții, echipa **Sunderland** (care activează în liga a doua a campionatului) a învins cu **3—1** cunoscuta formație **Manchester City.** În sferturile de finală, fotbaliștii de la Sunderland vor juca cu formația Luton Town (tot din liga secundă).

● La Atena, în cadrul preliminariilor turneului U.E.F.A., reprezentativa de juniori a **Greciei** a învins cu **2—0 (0—0)** selecționata similară a **Iugoslaviei.** Cele două puncte au fost marcate de **Eleftherakis,** în minutul 47 și de **Nikolaides,** în minutul 61.

● Municipalitățile orașelor Dortmund, Düsseldorf, Frankfurt, Gelsenkirchen, Hamburg și **Stuttgart,** unde se vor disputa meciurile grupelor turneului final al campionatului mondial de fotbal, au solicitat guvernului R.F. a Germaniei un surplus de fonduri necesare amenajării stadioanelor din orașele respective. **Suma de 50 de milioane de mărci care a fost repartizată este insuficientă** — au declarat, în cadrul unei reuniuni care s-a desfășurat la Düsseldorf, reprezentanții municipalităților orașelor susnumite.

● Într-un meci internațional amical disputat la **Bruxelles,** s-au întîlnit formațiile **Anderlecht** și **Dinamo Kiev.** Victoria a revenit cu scorul de **1—0 (0—0)** fotbaliștilor belgieni.

● La Rio Janeiro s-a disputat meciul dintre echipa braziliană **Botafogo** și formația **Nacional Montevideo,** contînd pentru **„Cupa Libertadores".** Fotbaliștii brazilieni au obținut victoria cu scorul de **3—2 (1—1).** După cum se știe, această competiție, rezervată echipelor sud-americane, este sinonimă cu „Cupa campionilor europeni".

TELEX ● TELEX ● TELEX ● TELEX

Campionul olimpic în proba de 800 m la Jocurile de la München, atletul american Dave Wotle, a cîștigat două probe în cadrul concursului internațional indoor desfășurat la Columbus (Ohio). Wotle s-a clasat pe primul loc în cursa de 880 y, cu timpul de 1:50,9 și a terminat învingător în proba de 1 000 y, în care a fost cronometrat în 2:09,2. În finala cursei de 60 y, sprinterul american Gerald Thinker l-a întrecut pe linia de sosire pe compatriotul său Larry Burton, ambii fiind cronometrați cu același timp: 6,1. În proba de 440 y, victoria a revenit lui Harry Blake, cu 49,1.

■

La Sofia, într-o partidă amicală de hochei pe gheață, echipa reprezentativă a Bulgariei a învins cu scorul de 5—0 selecționata orașului Basel (Elveția).

■

Proba de slalom uriaș, desfășurată în localitatea Caspoggio (Italia), contînd pentru Cupa Europei, a revenit schiorului italian Fausto Radici, cronometrat în 3:01,84. Pe locurile următoare s-au clasat Kaspar Schwaiger (Austria) 3:02,28 și Giancarlo Bruseghini (Italia) 3:03,22. După disputarea acestei probe, în clasamentul general al Cupei Europei, pe primul loc se află elvețianul Adolfo Rösti, cu 72 p, urmat de Gustavo Thoeni (Italia) 70 p, Fausto Radici (Italia) 69 p, Hans Hintersser (Austria) 61 p, Alfred Matt (Austria) 60 p.

■

În cadrul unei reuniuni a Consiliului Federației Internaționale de schi, care a avut loc la Raettvik (Suedia) s-a stabilit ca probele nordice din cadrul campionatului european rezervat juniorilor (ediția din 1974) să se desfășoare în orașul francez Autrans, iar cele alpine la Jasna (Cehoslovacia). În cadrul aceleiași reuniuni au fost desemnate și orașele ce vor găzdui și întrecerile din ediția 1975. Probele nordice vor avea loc la Lieto (Finlanda), iar cele alpine la Mayerhofen (Austria).

■

Cea de-a 5-a etapă a turului ciclist al Sardiniei, Lanusei — Nuoro (118 km), a fost cîștigată de rutierul belgian Roger de Vlaeminck, care a dispus la sprintul final de Olle Ritter (Danemarca) și de Eddy Merckx (Belgia). În clasamentul general, după 5 etape, pe primul loc se află belgianul Eddy Merckx, cu 19 h 21'35, urmat de compatriotul său Herman Van Springel, la 41 sec. și de suedezul Gösta Pettersson, la 2:21.

■

După 7 runde, marele maestru sovietic Mihail Tal se menține lider în clasamentul turneului de șah de la Tallin, totalizînd 6 p. Keres, cu 5 p, ocupă locul doi, iar fostul campion mondial Boris Spasski se află pe locul 6, cu 4 p și o partidă întreruptă. În runda a 7-a, Tal l-a învins pe Vesterinen, Balașov a cîștigat la Kiarner, iar Bronstein a obținut victoria în partida cu Ritov. Remiza a fost consemnată în partida Andersson — Nei.

ÎN C.M. DE PATINAJ ARTISTIC

KAREN MAGNUSSEN — MEDALIE DE AUR

Ondrej Nepela se apropie de al treilea titlu mondial

BRATISLAVA, 1 (prin telefon, de la trimisul nostru).

Joi dimineață, la ora 8, start în întrecerea masculină... Cînd am sosit la Zimny Stadion tribunele erau cufundate într-o liniște absolută. Le credeam pustii, așa cum se întîmplă de obicei cînd pe patinoar se desfășoară actul neinteresant — se zice — al probei obligatorii. Și totuși... Nu mai puțin de 6 000 de spectatori, erau prezenți acolo, la această oră matinală.

Pe gheață, concurentul nr. 9 — Ondrej Nepela. Își construiește desenul „cotiturii în afară" cu aplicație de grafician. Viteză constantă de la împingere pînă la ieșirea din figură, incredibilă, aproape de ideal. Urmă „curată", întoarceri de finețea poantelor unei balerine. Rezultatul? Trei cercuri pe același ax, trase parcă în tușul compasului. Din tribune figura pare, cu adevărat, perfectă. În clipa în care Nepela iese din cerc cu o ultimă împingere hors-concours a patinei, totuși făcută cu grație, o explozie de aplauze ne amintește că puternicul eșalon de conoșeni ai campionului n-au pierdut nici ei din ochi fiecare mișcare a sportivului lor preferat. Iar atunci cînd arbitrii, după investigații laborioase și uneori amuzante asupra desenului pe gheață, pe care vor parcă să-l constate centimetru cu centimetru, dau verdictul — note între 4,4 și 4,7 — tribuna se împarte în două tabere distincte: „cunoscătorii" aplaudă (sînt note bune pentru impuse), iar cei mai puțin avizați fluieră, cerînd imperios un „6"...

Aceasta este atmosfera unică, greu de redat, în care decurge prima încleștare de forțe în campionatul mondial al patinatorilor. Cu un număr mai sus, după tragerea la sorți, concurează reprezentantul țării noastre, György Fazekaș. L-am urmărit de la începutul săptămînii în antrenamentele asidue, făcute sub îndrumarea fostului campion național, Marcel Comănici. Este bine pregătit și poate spera la un punctaj bun în dificila confruntare cu așii patinajului. Sînt în total 24 la start. La capătul celor 3 figuri obligatorii, unanimitate în juriul de arbitraj: Nepela pe locul I. Supercampionul cehoslovac avea 3 p avans față de Cetveruhin, după prima figură, 6 p după a doua, și — acum — exact 7,50 p. Prezență neașteptată pe locul IV în persoana englezului John Curry, pe care îl cunoșteam foarte bun doar la libere. După el, patinatorii transoceanici McKeelen și Cranston. Campionul nostru a început satisfăcător concursul, ocupînd locul 17 după prima figură (cotitura înafară), el a pierdut teren la a doua (bucla) și n-a mai putut reface nici la a treia (paragraful contratrei), situîndu-se acum pe locul 21. Vineri după-amiază competitorii încep lupta sportivă în cadrul programului scurt...

Avem în față cele două clasamente din prima probă încheiată a perechilor. Între rezultatele după programul obligatoriu și cel liber, de miercuri seară, există puține diferențe. Și totuși, interesante. Perechea vest-germană Almut Lehmann-Herbert Wiesinger a avansat două locuri, iar cuplul canadian al fraților Bezic cu unul. Podiumul a rămas însă intact. Și ce splendidă demonstrație de măiestrie au făcut campionii mondiali Irina Rodnina și Aleksandr Zaițev, patinînd „în gol", fără muzică, timp de 3 minute și 35 de secunde. Pana stației de amplificare ne-a ajutat să-i cunoaștem mai bine pe acești sportivi și artiști inegalabili.

Înaintea galei finale se află și dansatorii. Vom asista, aproape sigur, la a doua victorie a sovieticilor Ludmila Pahomova și Aleksandr Gorșkov fiind, clar, în frunte. Cît privește captivanta finală a „zînelor gheții", din concursul feminin încheiat tîrziu în noapte, vom vorbi în următoarea noastră relatare.

Radu VOIA

Janet Lynn (S.U.A.), a avut două asemenea accidente la „programul scurt", pierzîndu-și speranțele la titlul mondial.

REZULTATE TEHNICE

Individual masculin (după cele trei figuri impuse): 1. **Nepela (Cehoslovacia)** 119,2, 2. **Cetverukhin (U.R.S.S.)** 111,7, 3. **Hoffmann (R.D. Germană)** 109,2, 4. Curry (Anglia) 106,5, 5. Mc Keelen (S.U.A.) 100,7, 6. Cranston (Canada) 101,2 (locurile de arbitri mai slabe), 7. Hönner (Elveția) 99,8, 8 Ovcinikov (U.R.S.S.) 98,9, 9. Mrozek (Franța) 97,8, 10. Pazdirek (Cehoslovacia) 96,1... 18. Lisovski (U.R.S.S.) 91,0, 19. Rubens (Canada) 89,6, 20 Wunderlich (R. D. Germană) 88,9, 21. G. Fazekas (România) 88,4 (locuri de arbitri: 171,5), 22. Bragaglia (Italia) 88,8 (169,5), 23. Tascher (Polonia) 86,5, 24. Svajger (Iugoslavia) 76,60.

Dansuri (după trei din cele patru dansuri obligatorii): 1. **Pahomova — Gorșkov (U.R.S.S.)** 153,5, 2. **Buck — Buck (R. F. a Germaniei)** 150,9, 3. **Hilary — Watts (Anglia)** 146,1, 4. Sawbridge — Dalby (Anglia) 145,5, 5. Voitiuk — Jigalin (U.R.S.S.) 142,9, 6. Campbell — Johns (S.U.A.) 140,8

LA INCHIDEREA EDIȚIEI

În ciuda evoluției excepționale (două note maxime) în cadrul „liberelor", Janet Lynn (S.U.A.) nu a refăcut decît parțial, neputînd s-o întrecă pe Karen Magnussen (Canada), care s-a clasificat astfel, pe primul loc. Locul al treilea a revenit campioanei europene Christine Errath (R.D.G.)

DIN LUMEA PUGILISMULUI

● Dacă este adevărat că printre viitorii presupuși adversari ai lui George Foreman se află și Ron Lyle, atunci se poate spune cu adevărat că Ion Alexe a fost în imediata apropiere a acestor uriași ai boxului profesionist. Campionul român a fost învins de Foreman în sferturile de finală olimpice de la Mexico, în schimb el a învins pe Ron Lyle la București, cu prilejul meciului de amatori România — S.U.A. De cînd a trecut la profesionism, Lyle a obținut 19 victorii, printre învinșii săi figurînd Vicente Rondon, Buster Mathis, Larry Middleton etc.

● Într-un meci internațional amical, disputat la Triest, Italia a învins Franța cu 14—6

● Duane Bobick — care pînă la turneul olimpic de la München era încă „marea speranță albă" a boxului american — n-a rezistat tentației și a semnat un contract profesionist de 4 ani cu managerul Bill Daniels, din Denver, care este în același timp președintele federației americane de baschet profesionist și patronul echipei „Utah Stars". La același manager se află și Ron Lyle. După 62 de victorii neîntrerupte, Duane Bobick a suferit prima înfrîngere în fața campionului olimpic, cubanezul Teofilo Stevenson. Bobick își încheie cariera amatoare cu un palmares excelent: 93 de victorii, 10 înfrîngeri.

● „Trofeul Val Barker" acordat la Olimpiadă celor mai tehnici boxeri amatori din lume, a fost instituit în 1934. Palmaresul său este mai puțin cunoscut, de aceea vă prezentăm pe deținătorii trofeului: 1936 — Louis Laurie (S.U.A.), 1948 — George Hunter (Africa de Sud), 1952 — Norvel Lee (S.U.A.), 1956 — Richard McTaggart (Anglia), 1960 — Nino Benvenuti (Italia), 1964 — Valeri Popencenko, 1968 — Philip Waruinge (Kenia) 1972 — Teofilo Stewenson (Cuba).

● Revista finlandeză „Kehä" publică un interesant clasament general al turneelor olimpice de box, incluzînd rezultatele din 1900 pînă în 1972. Pe baza numărului de medalii obținute, România se află în acest clasament — care include 47 de țări — pe locul 12 (cu 10 medalii). În fruntea ierarhiei se află S.U.A. cu 64 de medalii.

● Medaliat cu bronz la ultima ediție a Jocurilor Olimpice de la München, în cadrul categoriei mijlocie mică, boxerul britanic Alan Minter a trecut la profesionism, susținînd pînă acum 6 meciuri în care a ieșit victorios. În ultima partidă (pentru prima oară pe distanța a 8 reprize), el l-a învins pe mijlociul Pat Dwyer.

● La Stockholm într-un meci amical: Suedia — Irlanda 5—5.

ÎN COMPETIȚIILE EUROPENE DE BASCHET

● La Leningrad, s-au întîlnit, în primul meci din cadrul semifinalei Cupei Cupelor la baschet (m), echipele Spartak Leningrad și Juventud Badalona. Victoria a revenit cu scorul de 95—64 (41—34) baschetbaliștilor sovietici. Partida retur se va disputa pe data de 7 martie la Badalona.

● La Split în cealaltă semifinală echipa Jugoplastika din localitate a învins în prima partidă formația Mobilquatro Milano cu 96—81 (51—35).

● La Barcelona s-a desfășurat primul meci dintre echipa locală Picadero și formația italiană Forst Cantu, contînd pentru semifinalele competiției de baschet, dotată cu „Cupa Koraci". La capătul unui joc foarte echilibrat, baschetbaliștii italieni au terminat învingători cu scorul de 82—81 (47—39). Partida retur se va disputa la 6 martie.

CUPA FEDERAȚIEI DE HOCHEI

(Urmare din pag. 1)

matiei sovietice, care și-a domirat adversarul mai ales prin viteza de acțiune pe gheață dar și printr-o excelentă pregătire tehnică. Ceva mai echilibrată în primele minute, întîlnirea a fost apoi pînă către sfîrșit la discreția lui S.K.A. Kuibîșev, căreia — ținînd seama de modul în care a evoluat în această partidă — nu-i poate scăpa primul loc în clasamentul final al turneului.

În general, în ciuda diferenței de scor, meciul a fost totuși destul de îndîrjit, deoarece — așa cum spuneam — jucătorii din formația secundă a R.D. Germane au luptat din răsputeri pentru a limita proporțiile înfrîngerii lor. În unele momente, în special în repriza a III-a, ei au reușit destul de bine acest lucru.

Au marcat: Blinov (3), Mișakov (2), Gravcenko, Popov, Trunov, Glazov și Firsov pentru S.K.A. Kuibîșev, Scholze și Mann pentru formația secundă a R.D. Germane. Au arbitrat: Fl. Gubernu și M. Presneanu, ambii România.

BUCUREȘTI — SLAVIA PRAGA 2—3 (0—2, 2—0, 0—1)

Partida vedetă a cuplajului nu s-a ridicat, din punct de vedere spectacular, la nivelul celei dinainte, dar ea a satisfăcut, totuși, prin disputa dîrză pe care a oferit-o întrecerea celor două echipe. Formația Bucureștiului, de fapt reprezentativa țării, a evoluat mai puțin incisiv decît am văzut-o în recentul turneu din Austria și Ungaria (jucătorii părîndu-ni-se puțin obosiți), mai puțin combinativ. Pentru că și oaspeții au jucat destul de lent (comparația are la bază meciul din deschidere), partida a fost, parcă, fără nerv. Din fericire au existat, însă, unele acțiuni purtate în viteză și încheiate cu șuturi frumoase care au încălzit tribunele.

În prima repriză, după un joc aproximativ egal, cehoslovacii au izbutit să concretizeze în numai 15 secunde două situații favorabile (ajutate și de nesiguranța și ezitarea apărării noastre) și au înscris de două ori prin Micka (min. 19, 20) și Steiskal (min. 19, 40). În repriza secundă, jocul a fost mult mai dîrz și jucătorii bucureșteni beneficiind de două situații de superioritate numerică. Pană (min. 34) și Costea (min. 40) au egalat situația: 2—2. De notat faptul că într-un moment în care oaspeții aveau un jucător (Janous) eliminat pe 5 minute pentru rănirea lui Tureanu (sancționat și el cu... 2 min.), formația bucureșteană n-a putut profita de atare superioritate, Bandas fiind trimis și el pe banca pedepsiților, pentru lovire...

N-a început bine repriza a treia și o nouă gafă a defensivei noastre i-a pus pe oaspeți în situație de gol și: 3—2 (a marcat Davidek în min. 41,10). În continuare, echipa română a avut inițiativa, dar pripeala în pase și mai ales în momentele decisive ale acțiunilor pe poartă au privat-o măcar de un rezultat de egalitate.

Au condus cu scăpări Dämmerich (R.D. Germană) și Sgîncă (România).

Din formația bucureșteană a lipsit principalul ei realizator (Gh. Hutanu), sancționat disciplinar!

„Internaționalele" de tenis de masă ale Angliei

ECHIPA FEMININĂ A ROMÂNIEI IN SEMIFINALE

În localitatea Brighton din apropiere de Londra au început campionatele internaționale de tenis de masă ale Angliei. Iată primele rezultate, **echipe femei,** optimi: R. F. a Germaniei — Danemarca 3—1, **sferturi de finală: România** — R. F. a Germaniei 3—0, Suedia — Ungaria 3—1, Cehoslovacia — N. Zeelandă 3—0; **echipe băieți, optimi:** Iugoslavia — Scoția 3—0, Suedia II — Franța II 3—0, Cehoslovacia — Irlanda 3—0, Anglia II — N. Zeelandă 3—0; **sferturi de finală:** Anglia — Danemarca 3—2, Suedia — Franța 3—1.

Întrecerile continuă.

Redacția și administrația: București, str. Vasile Conta nr. 16; telefoane: centrala 11.10.05, secția corespondenți 11.51.09, interurban 12 și 286; telex: sportrom buc. 180. Tiparul I. P. „Informația", București 40 368

PROLETARI DIN TOATE ȚĂRILE, UNIȚI-VĂ!

Sportul

ZIAR AL CONSILIULUI NATIONAL PENTRU EDUCAȚIE FIZICĂ ȘI SPORT

ANUL XXIX — NR. 7341 | 4 PAGINI 30 BANI | Sîmbătă 3 martie 1973

ÎNCHEIEREA LUCRĂRILOR PLENAREI COMITETULUI CENTRAL AL PARTIDULUI COMUNIST ROMÂN

În ziua de 2 martie 1973 s-au încheiat lucrările Plenarei Comitetului Central al Partidului Comunist Român.

1. — Plenara a analizat și dezbătut modul în care se desfășoară aplicarea măsurilor stabilite de Comitetul Central al P.C.R. în noiembrie 1972, pentru pregătirea condițiilor necesare îndeplinirii și depășirii planului pe 1973.

Comitetul Central a apreciat că, în perioada care a trecut de la Plenara din noiembrie 1972, ministerele, organele și organizațiile de partid, unitățile economice de pe întreg cuprinsul țării au desfășurat o intensă activitate pentru soluționarea problemelor de care depinde realizarea în bune condițiuni a planului pe anul 1973 și că au fost adoptate măsuri pentru eliminarea neajunsurilor și deficiențelor constatate la Plenara precedentă, pentru perfecționarea organizării și conducerii tuturor sectoarelor economiei naționale.

În legătură cu problemele dezbătute la acest punct al ordinii de zi, Plenara a adoptat o rezoluție care va fi dată publicității.

2. — În direcția aplicării în viață a hotărîrilor Congresului al X-lea și Conferinței Naționale ale P.C.R. pentru perfecționarea organizării și conducerii vieții economico-sociale, Plenara a examinat și aprobat :

— Proiectul de lege privind înființarea, organizarea și funcționarea Consiliului Suprem al Dezvoltării Economice și Sociale a României ;

— Proiectul de lege cu privire la înființarea, organizarea și funcționarea Curții Superioare de Control Financiar ;

— Proiectul de lege privind înființarea și funcționarea Consiliului pentru problemele organizării economico-sociale.

Plenara a stabilit ca aceste proiecte de legi să fie supuse dezbaterii publice și apoi înaintate Marii Adunări Naționale.

Plenara a examinat și aprobat propunerile de modificare a Legii nr. 9/1968 pentru dezvoltarea construcției de locuințe, vînzarea de locuințe din fondul de stat către populație și construirea de case proprietate personală, de odihnă și a Legii nr. 10/1968 privind administrarea fondului locativ și reglementarea raporturilor dintre proprietari și chiriași și a stabilit să fie supuse dezbaterii publice înainte de a fi înaintate spre aprobare Marii Adunări Naționale.

3. — Plenara Comitetului Central a luat în dezbatere și a aprobat hotărîrea cu privire la îmbunătățirea organizării și retribuirii muncii în agricultură.

Hotărîrea va fi dată publicității.

4. — Plenara a adoptat o hotărîre cu privire la îmbunătățirea activității de educație fizică și sport, care va fi dată publicității.

5. — Aplicînd în viață hotărîrile Conferinței Naționale a P.C.R., Plenara a adoptat unele măsuri privind reducerea numărului cadrelor de conducere și îmbunătățirea structurii organizatorice la ministere, centrale și organizații economice.

6. — Aprobînd în unanimitate activitatea internațională a Partidului Comunist Român și statului român în anul 1972, Plenara Comitetului Central a constatat cu satisfacție că, în anul care a trecut, Partidul Comunist Român și Guvernul Republicii Socialiste România au desfășurat o activitate internațională deosebit de bogată, multilaterală, în deplină concordanță cu interesele fundamentale ale poporului român și cu cerințele generale ale cauzei păcii, democrației, colaborării și socialismului în întreaga lume. Plenara relevă că evenimentele internaționale petrecute în acest răstimp au adus noi confirmări ale justeței politicii externe a partidului și statului care are la bază orientările stabilite de Congresul al X-lea și Conferința Națională ale P.C.R.

Comitetul Central a dat o înaltă apreciere activității neobosite desfășurate de secretarul general al partidului, președintele Consiliului de Stat, tovarășul Nicolae Ceaușescu, atît pentru elaborarea principială cît și pentru înfăptuirea practică a politicii externe a partidului și statului. Această activitate a dus la creșterea prestigiului României pe plan mondial, a înscris o contribuție valoroasă la promovarea destinderii internaționale, la dezvoltarea dialogului și a colaborării între state, la statornicirea unor raporturi noi bazate pe încredere și egalitate între toate țările, la afirmarea dreptului popoarelor de a-și decide propria soartă, precum și la cauza întăririi unității forțelor socialismului, democrației și păcii.

La Plenara Comitetului Central al Partidului Comunist Român, în comisii și în plen, au luat cuvîntul 196 participanți.

În ședința plenară de vineri au vorbit tovarășii : Ioan Ursu, președintele Consiliului Național pentru Știință și Tehnologie, Iulia Pașca, director al Fabricii de tricotaje pentru copii „1 Iunie" din Timișoara, Gheorghe Vasilichi, Trandafir Cocîrlă, prim-secretar al Comitetului județean Caraș-Severin al P.C.R., Janos Fazekaș membru al Comitetului Executiv al C.C. al P.C.R., vicepreședinte al Consiliului de Miniștri, Ion Topoleanu, director general al Centralei industriei lînei, Matei Ghigiu, ministrul construcțiilor industriale, Traian Ștefănescu, prim-secretar al C.C. al U.T.C., ministru pentru problemele tineretului, Vasile Patilineț, membru supleant al Comitetului Executiv al C.C. al P.C.R., ministrul economiei forestiere și materialelor de construcții, Virgil Trofin, membru al Comitetului Executiv, al Prezidiului Permanent al C.C. al P.C.R., vicepreședinte al Consiliului de Miniștri, ministrul comerțului interior, Dumitru Coliu, Iosif Uglar, membru supleant al Comitetului Executiv al C.C. al P.C.R., prim-secretar al Comitetului județean Satu Mare al P.C.R., Ștefan Voicu și Barbu Zaharescu.

ÎN ÎNCHEIEREA LUCRĂRILOR, TOVARĂȘUL NICOLAE CEAUȘESCU A ROSTIT O CUVÎNTARE CARE ESTE DATĂ PUBLICITĂȚII. ÎN UNANIMITATE, COMITETUL CENTRAL AL PARTIDULUI COMUNIST ROMÂN ȘI-A ÎNSUȘIT ANALIZA, CONCLUZIILE ȘI SARCINILE CUPRINSE ÎN EXPUNEREA SECRETARULUI GENERAL AL P.C.R.

Simbătă și duminică, la Sinaia

FINALA COMPETIȚIEI „SĂNIUȚA DE ARGINT"

● 150 de „miniboberi" la startul celei de a VI-a ediții ● Loc de desfășurare — vechiul drum de acces către Cota 1400

Eveniment important în lumea sportivă pionierească și școlară, finala „Săniuței de argint" va reuni, astăzi și mîine, la Sinaia, peste 150 de concurenți, campionii județelor și ai municipiului București.

La Sinaia pregătirile sînt practic încheiate. Comandamentul finalei, fixat la sediul Comitetului orășenesc U.T.C., a stabilit traseele (situate în zona vechiului drum de acces către Cota 1 400), a luat măsuri organizatorice de tot felul. Lungimea totală a pîrtiei va fi de 1 200 de metri și va avea nu mai puțin de 7 viraje. În punctele mai dificile au fost montate mantinele protectoare. **Trebuie subliniat că întregul traseu a fost în așa fel stabilit, încît să excludă posibilitatea vreunei accidentări.**

La această oră toate echipajele calificate în finală se și află la Sinaia. Astăzi dimineața ele vor putea să efectueze coborîri de acomodare. După amiază, finaliștii vor vizita muzeul Peleș, după ce, în prealabil — începînd de la ora 16 — se vor fi lansat în prima mansă. Duminică dimineața, întrecerile din manșa a II-a. În jurul orei 13, festivitatea de premiere. Vor fi acordate diplome, medalii și fanioane primilor clasați în toate probele, separat pentru pionieri și elevi. Iar cîștigătorilor, mult doritul trofeu „SĂNIUȚA DE ARGINT".

O temă de actualitate : spațiile de joacă, sport și agrement în cartiere

„CU SPRIJINUL CETĂȚENILOR, VOM CĂUTA SĂ AMENAJĂM NOI TERENURI DESTINATE EDUCAȚIEI FIZICE ȘI SPORTULUI"

Răspunsul tovarășului Petrache TROFIN, prim-vicepreședinte al Consiliului popular al sectorului 5, la ancheta noastră

● O mare zonă de agrement pe malul riului Sabar

● Aproape 600 000 mp la dispoziția copiilor și virstnicilor

Educației fizice și sportului, ca parte integrantă a procesului instructiv-educativ de formare a personalității multilateral dezvoltate a omului societății noastre socialiste, trebuie să i se acorde importanța ce i se cuvine, deoarece constituie un excelent mijloc de fortificare și de binemeritată reconfortare. Pornind de la această idee, Consiliul popular al sectorului 5 s-a preocupat de găsirea celor mai bune forme pentru a da curs cerințelor cetățenilor, care solicită realizarea unor terenuri pentru joaca copiilor, pentru sport și agrement. Desigur, trebuie să spun — încă de la început — că, deși s-a creat multe asemenea spații în sectorul nostru, ele sînt totuși insuficiente față de numărul mare de locuitori din noile zone de locuințe, cum ar fi Magistrala Nord-Sud, șos. Giurgiului. Olteniței și, în special, Berceni.

Un sprijin important, pentru amenajarea pe suprafețele disponibile a unor locuri utilate cu diverse aparate distractive pentru copii, l-am primit din partea locatarilor, care au efectuat multe ore de muncă voluntară, ceea ce a dus nu numai la realizarea unor importante economii, dar și la înfrumusețarea cvartalelor de locuințe. Cred că este interesant să arăt că în anul trecut s-au realizat noi spații verzi pe aproape 555 000 mp., pentru care s-au executat sistematizări, terasamente și nivelări pe 331 040 mp. O parte din această suprafață a fost ocupată de 160 de solarii, terenuri de joacă, baze sportive simple. Trebuie să adăugăm că eforturi însemnate s-au depus pentru reamenajarea și întreținerea a încă 150 de asemenea locuri, care au însumat o suprafață de 238 350 mp, destinată copiilor, sportului și agrementului. Desigur, așa cum spuneam, aceste amenajări nu răspund încă integral solicitărilor mereu crescînde ale cetățenilor.

Avînd în vedere că numărul locuitorilor sectorului este în continuă creștere — spre exemplu numai în acest an în Berceni se vor construi 5793 de apartamente — este evident că preocuparea noastră pentru înmulțirea spațiilor de joacă ale copiilor, de sport și agrement trebuie să sporească. Așa cum a relevat și raidul-anchetă publicat în ziarul „Sportul", dispunem de reale posibilități de a întreprinde actiuni mai numeroase pentru realizarea deziderateloor miilor de cetățeni ai sectorului nostru. Rămîne doar ca noi să folosim la maximum resursele existente și să răspundem prompt inițiativelor cetățenilor, pe ajutorul cărora ne bazăm în mod deosebit. Nu-i un secret, însă pentru nimeni, că mai întîmpinăm destule greutăți din partea unor locatari care au uitat — parcă — vîrsta copilăriei și necesitățile ei, opunîndu-se acțiunilor întreprinse în această direc-

(Continuare în pag. a 3-a)

RELUAREA CAMPIONATULUI FEMININ DE BASCHET

La numai o săptămînă după echipele masculine, formațiile feminine participante la Divizia A își reiau întrecerea, susținînd duminică meciurile etapei inaugurale a turului secund.

Această etapă programează partidele (între paranteze, rezultatele din tur) : Voința București — Voința Tg. Mureș (116—55), Constructorul București — Rapid București (45—64), Politehnica București — Crișul Oradea (73—50), Universitatea Timișoara — I.E.F.S. (37—68) și Universitatea Cluj — Sănătatea Satu Mare (57—76).

Înaintea acestor dispute, clasamentul se prezintă astfel :

1.	Politehnica	9	8	1	680—483 17
2.	I.E.F.S.	9	8	1	631—439 17
3.	Rapid	9	6	3	549—497 15
4.	Univ. Timiș.	9	5	4	575—555 14
5.	Voința Buc.	9	5	4	624—540 14
6.	Crișul	9	4	5	552—557 13
7.	„U" Cluj	9	3	6	479—616 12
8.	Constructorul	9	2	7	440—538 11
9.	Sănătatea	9	2	7	506—663 11
10.	Voința Tg. M.	9	2	7	525—673 11

STUDENTELE DE LA I.E.F.S. AU CÎȘTIGAT „CUPA DE IARNĂ"

„Cupa de iarnă", competiție organizată de comisia de baschet a C.M.E.F.S. București, în scopul asigurării condițiilor de pregătire și verificare a echipelor feminine divizionare, s-a încheiat cu victoria formației I.E.F.S., învingătoare în toate partidele susținute. În meciul decisiv, studentele au învins cu 58—55 (32—30) pe Rapid. Într-o altă întîlnire hotărîtoare, Voința a dispus de Politehnica cu 88—79 (44—44). Pe primele locuri ale clasamentului se află : 1. I.E.F.S., 2. Voința. Ocupanta locului 3 va fi decisă de jocul Politehnica — Rapid.

Cele două fruntașe ale campionatului, formațiile Politehnica București *și* I.E.F.S., *au oferit întotdeauna dispute spectaculoase. Iată o secvență, din ultima lor confruntare, care o prezintă, în prim plan, pe* Giurea, *pivotul echipei* I.E.F.S.

Foto : N. DRAGOȘ

În sala sporturilor din Pitești

TURNEUL INTERNAȚIONAL DE LUPTE PENTRU JUNIORI

PITEȘTI, 2 (prin telefon, de la corespondentul nostru).

Într-o atmosferă sărbătorească au început vineri în sala sporturilor din localitate, în fața unui numeros public, întrecerile turneului internațional de lupte greco-romane, la care participă reprezentativele de juniori ale Bulgariei, Poloniei, Ungariei și României (două echipe, plus invitați). Încă din primul tur „speranțele olimpice" din țările participante au furnizat partide de viu disputate, majoritatea sportivilor dovedindu-se de forțe sensibil egale. Trebuie să menționăm că la acest turneu se aplică o bună parte din noile reguli internaționale de concurs, ceea ce dă o notă în plus de spectaculozitate confruntărilor, iar concurenții se aliniază în limitele categoriilor de greutate ale seniorilor. Reprezentanții noștri au avut în primul tur un start destul de bun, majoritatea, în special cei de la categoriile mici, au terminat cu victorii partidele susținute.

Iată cîteva din rezultatele primei zile : cat. 48 kg — Swierad (Polonia) b. tuș Ivanov (Bulgaria) ; **52 kg** — Sidorkievicz (P) b.p. Légrádi (Ungaria) ; **57 kg** — Schmidt (R) b. tuș Pregovicz (P), Bosînceanu (R) b.p. Penev (B) ; **62 kg** — Sárközi (U) b.p. Pîrvu (R), Vasilev (B) b. tuș Bidilici (R) ; **68 kg** — Gheța (R) b.p. Zukoksky (P), Bratanov (B) b. tuș Szegö (U) ; **74 kg** — Hanganu (R) b.p. Zagorszki (P), Gherine (R) b.p. Bessenyi (U), Orzog (P) b. tuș Kostov (B) ; **82 kg** — Kolev (B) b.p. Amorțoaie (R), Jido (R) b. tuș Kobrizak (P) ; **90 kg** — Kurzay (P) b. tuș Răpciugă (R), Király (U) b. tuș Popescu (R) ; **100 kg** — Uzunov (B) b. tuș Drăgan (R) ; **+100 kg** — Tomanek (P) b. tuș Ban (U).

Întrecerile se încheie sîmbătă seara.

Alexandru MOMETE

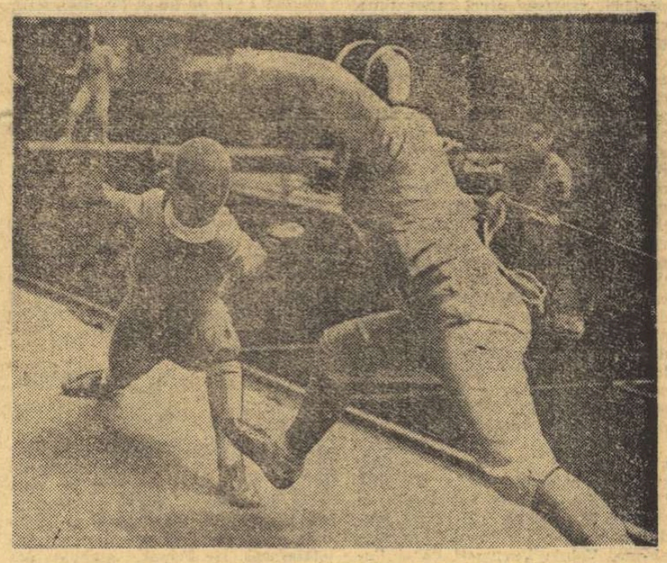

Asaltul scrimerilor : un dialog al gesturilor decise și fulgerătoare în care ultimul cuvînt aparține, firește, învingătorului. Imaginea fotoreporterului nostru V. Bageac pledează pentru frumusețea acestui sport

Azi, în sala Floreasca II

FRUNTAȘII SCRIMEI NOASTRE ÎNCEP CAMPIONATUL DIVIZIEI A

O nouă ediție a campionatelor naționale de scrimă rezervate echipelor de divizia A ia startul, astăzi, în sala Floreasca II din Capitală. De simbătă dimineață și pînă duminică la prînz vom asista la cele 60 de meciuri care alcătuiesc o etapă divizionară la scrimă. 60 de meciuri în care vor evolua cele mai prestigioase nume ale planșelor noastre în frunte cu componentele „echipei de aur" a floretiștelor încununate cu titlul mondial la Havana (Olga Szabo, Ileana Gyulai, Maria Vicol, Suzana Ardeleanu), finaliști de campionate mondiale și olimpice ca floretistul Mihai Țiu, sabrerul Dan Irimiciuc, spadasinul Anton Pongrat, iar alături de ei, reprezentanții cei mai valoroși ai tinerei generații, printre care campionii balcanici din 1972 (Aurora Crișu, P. Kuki, I. Pop și I. Popa).

Chiar dacă echipele clubului Steaua pornesc favorite la toate cele patru arme, sperăm să asistăm la întîlniri disputate cu toată ardoarea, care să reflecte o bună pregătire fizică și tehnică a tuturor participanților pentru că scrima noastră va fi prezentă anul acesta la două mari evenimente sportive : campionatele mondiale de la Göteborg și Universiada de la Moscova.

Menționăm că programul întîlnirilor se va desfășura într-o formulă nouă, cuprinzînd simbătă dimineață (8—12.30) probele de floretă feminin și spadă, iar după amiază (15—19.30) cele de floretă masculin și sabie, urmînd ca duminică (8—14,30) fiecare echipă să mai susțină cîte două meciuri (la toate armele).

Azi și mîine, campionatele de sală ale atleților juniori I

ÎN PERSPECTIVĂ, UN CONCURS PASIONANT...

Aproape 300 de atleți juniori își vor disputa azi și mîine, pe coritanul sălii „23 August", titlurile de campioni naționali de sală. Vom avea prilejul să urmărim, în cadrul ultimului concurs indoor de nivel republican al sezonului, evoluțiile speranțelor atletismului românesc pentru un viitor destul de apropiat. Întrecerea juniorilor „mari" se anunță deosebit de atractivă, cu numeroase capete de afiș.

Probele de sprint au ca favoriți doi atleți care se prezintă la startul campionatelor de juniori posedînd deja titlul de campioni de seniori ai țării. Este vorba de **Dorel Cristudor** și **Adriana Surdu** care figurează totodată și printre deținătorii recordurilor de seniori la 60 m. Pentru elevul din Cîmpulung Muscel „naționalele" de juniori reprezintă ultima verificare înaintea campionatelor europene de la Rotterdam, de la sfîrșitul săptămînii viitoare. Sezonul excelent pe care l-a avut — n-a pierdut nici o cursă, a cîștigat proba la „Cupa de Cristal" (singurul junior învingător la acest concurs), a egalat de 5 ori recordul de seniori — ne face să credem că, în condițiile unui start bun, poate reuși chiar 6,5. La fel de sigură pare și victoria ieșencei Adriana Surdu, care deține un rezultat mai bun cu două zecimi decît al celor mai apropiate urmăritoare.

Dintre competitorii cu prima șansă mai amintim pe **Marian Voicu** (săritura cu prăjina) și **Gheorghe Cîrstea** (săritura în înălțime) ; acesta din urmă, revenit după un an de întrerupere, a lăsat o foarte frumoasă impresie la „Cupa de Cristal", cînd i-a lipsit foarte puțin pentru a dobori recordul de sală la juniori al lui Csaba Dosa (2,11 m). Săritura în înălțime a băieților se anunță a fi proba „vedetă" și am putea asista chiar la două recorduri, juniorul de categoria a II-a **Doru Oprea** promițîndu-ne un 2,05 m.

Dorel Cristudor — primul sprinter al țării la această oră.

Foarte echilibrate vor fi probele de săritură în lungime. La fete, **Doina Spînu** (junioară II) se prezintă cu prima șansă și poate deveni dublă recordmană, — îi lipsesc 3 cm pînă la recordul junioarelor de categoria I, —, iar la băieți titlul se va decide între cei trei atleți de la Viitorul **(M. Scoarță, B. Bedrosian și T. Vasile).** Iată programul concursului :

SÎMBĂTĂ : ora 15 prăjină, **ora 16,** 60 m (f) serii, **ora 16,30,** 60 m (b) serii, triplusalt, **ora 17,** 60 m (f) semifinale, **ora 17,15** 60 m (b) semifinale, **ora 17,45,** 60 m (f) finala, **ora 17,55,** 60 m (b) finala, **ora 18,15** înălțime (b), lungime (f), greutate (f).

DUMINICĂ : ora 9,30 60 mg (f) serii, **ora 10** 60 mg (b) serii, **ora 10,30** 60 mg (f) finala, **ora 10.50** 60 mg (b) finala, **ora 11** înălțime (f), lungime (b), greutate (b).

Al 28-lea campionat național de polo începe azi, într-o nouă formulă

— Citiți amănunte în pag. a 2-a —

„CUPA FEDERAȚIEI" LA HOCHEI

JOCURI ECHILIBRATE ȘI SPECTACULOASE ÎN ETAPA DE IERI

— COMPETIȚIA IA SFÎRȘIT MÎINE —

Două partide frumoase, disputate într-un ritm viu, încheiate cu rezultate strînse — iată în cîteva cuvinte ce a oferit ieri cea de-a doua etapă a „Cupei Federației" la hochei. Toate cele patru formații participante la această competiție internațională s-au angajat în luptă cu o nebănuită energie, oferind astfel numeroșilor spectatori satisfacții multiple.

BUCUREȘTI — R.D. GERMANA (B) 4—4 (1—3, 1—0, 2—1)

După deloc meritata înfrîngere din ziua precedentă, selecționata orașului București (repetăm, de fapt reprezentativa țării noastre) a obținut în cea de a doua etapă a turneului internațional care are loc pe patinoarul „23 August" un rezultat de egalitate în fața redutabilei formații secunde a R.D Germane. Condusă în majoritatea timpului, echipa română a găsit totuși resurse să realizeze, cu pu-

(Continuare în pag. a 4-a)

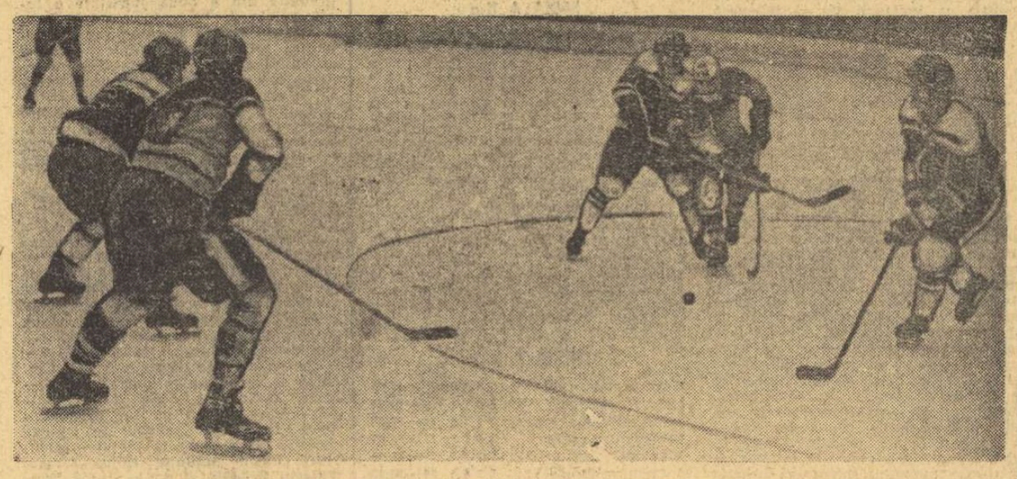

Axinte *în luptă pentru puc cu* Breitschuh, *din echipa secundă a R.D.G.*

Foto : S. BAKCSY

Tinerii fotbaliști români joacă azi în semifinalele turneului de la Viareggio

În pagina a 3-a, noi amănunte asupra meciului din „sferturi" cu Lanerossi.

AL 28-LEA CAMPIONAT NAȚIONAL DE POLO ÎNCEPE AZI ÎNTR-O FORMULĂ NOUĂ

● CELE 12 ECHIPE AU FOST ÎMPĂRȚITE ÎN DOUĂ GRUPE VALORICE ● ÎNTRECERILE PRIMEI SERII ÎNCEP DUMINICĂ ● RAPID ȘI DINAMO SE VOR ÎNTÎLNI ANUL ACESTA DE 5 ORI

Începînd de duminică, jumătate din participantele la divizia națională de polo își încep întrecerea pentru cel de al 28-lea titlul republican. Spre deosebire de anii trecuți, în acest sezon, cele mai bune formații din țară se vor întrece după o nouă formulă, care ni se pare mult mai interesantă și atractivă.

Receptivă la părerile exprimate de către specialiști în cadrul anchetei ziarului nostru, F.R.N. a căutat o nouă formulă de campionat, care să aibă o mai mare eficiență în dezvoltarea acestui sport. Astfel, pentru prima oară în istoria competiției, 12 echipe din 7 orașe ale țării se întrec în cadrul primei divizii. Acestea au fost împărțite în două serii după criterii valorice, în fiecare din acestea, partidele urmînd a se desfășura după sistemul tur-retur și apoi într-un turneu de 5 zile. La finele acestor întreceri (luna octombrie) vor avea loc turnee finale pentru locurile 1—4, 5—8 și 9—12.

Primul punct cîștigat prin această formulă : de acum înainte nu vom mai asista la partide dezechilibrate, oferind scoruri mari. Prin noua împărțire a participantelor în două serii s-a căutat realizarea, în primul rînd, a unui echilibru valoric între echipe.

Totodată, prin organizarea celor trei tururi și a unui turneu final, participantele la divizia națională vor avea un program competițional mult mai bogat, care le va asigura o continuitate în activitate. Echipele Rapid și Dinamo, care și în acest an sînt cele mai îndreptățite să candideze la titlu, vor avea prilejul să se întîlnească de 5 ori în 8 luni.

Firește însă, noua formulă nu va fi suficientă pentru atingerea obiectivului propus dacă, în același timp, toate echipele nu vor face un efort în plus pentru a se prezenta la un nivel superior. De modul cum acestea se vor pregăti depind în mare măsură și posibilitățile selecționerilor loturilor reprezentative de a alinia echipe puternice de seniori și juniori, care să ne reprezinte cu cinste în competiții de amploare. Să nu uităm că în acest an juniorii se vor afla la startul campionatului european de la Duisburg, iar seniorii se vor prezenta la primul campionat mondial de la Belgrad.

PROGRAMUL ÎNTRECERILOR DIN PRIMUL TUR

ETAPA I — 4 martie : Voința Cluj — Dinamo București; I.E.F.S. — Progresul București; Rapid București — Politehnica Cluj ;

ETAPA A II-A — 11 martie : Progresul București — Voința Cluj; I.E.F.S. — Rapid București; Dinamo București — Politehnica Cluj;

ETAPA A III-A — 18 martie : Progresul București — Dinamo București: Voința Cluj — Rapid București: I.E.F.S. — Politehnica Cluj;

ETAPA A IV-A — 25 martie : Rapid București — Progresul București; Politehnica Cluj — Voința Cluj; Dinamo București — I.E.F.S. ;

ETAPA A V-A — 1 aprilie : Dinamo București — Rapid București ; Progresul București — Politehnica Cluj: Voința Cluj — I.E.F.S.

Partidele din cel de al doilea tur se desfășoară după același program (primele echipe vor juca de această dată în deplasare) între 8 aprilie și 6 mai. Cel de al treilea tur se va desfășura sub forma de turneu în luna septembrie, la București.

PARTICIPANTELE ÎN SERIA I A CAMPIONATULUI NAȚIONAL

RAPID BUCUREȘTI. Petre Chețan 33 ani, 1,85 m, 88 kg, — 82 ori internațional, Pavel Mureșan 31 ani, 1,82 m, 77 kg — 1 Florin Slăvei 22 ani, 1,81 m, 79 kg — 24 ani (portari), Valeriu Țăranu 29 ani, 1,80 m, 75 kg — 35—3 goluri în meciuri internaționale, Ion Miu 33 ani, 1,72 m, 76 kg, Iuliu Olac 24 ani, 1,79 m, 80 kg, Badea Băjenaru 27 ani, 1,71 m, 79 kg, Cornel Rusu 29 ani, 1,79 m, 78 kg — 91—63, Valentin Medianu 32 ani, 1,71 m, 72 kg, Răzvan Mustață 22 ani, 1,76 m, 71 kg, Ion Pascu 24 ani, 1,84 m, 84 kg, Bogdan Bartolomeu 22 ani, 1,84 m, 80 kg, Ilie Slăvei 21 ani, 1,71 m, 79 kg, Manea Popescu 22 ani, 1,83 m, 78 kg, Adrian Schervan 17 ani, 1,85 m, 69 kg.
Antrenor : **Constantin Vasiliu**

DINAMO BUCUREȘTI. Cornel Frățilă 32 ani, 1,84 m, 87 kg — 66 și Șerban Huber 22 ani, 1,84 m, 82 kg — 77 (portari), Gheorghe Zamfirescu 28 ani, 1,81 m, 77 kg — 146—127, Gruia Novac 29 ani, 1,90 m, 88 kg — 166—97, Bogdan Mihăilescu 32 ani, 1,76 m, 80 kg, 116—26, Dinu Popescu 26 ani, 1,71 m, 69 kg — 61—41, Mihai Popescu 27 ani, 1,77 m, 74 kg — 56—6, Viorel Rus 21 ani, 1,82 m, 84 kg — 31—24, Adrian Nastasiu 22 ani, 1,82 m, 80 kg — 34—8, Dan Frîncu 22 ani, 1,70 m, 75 kg — 10—3, Ion Popa 29 ani, 1,83 m 83 kg — 69—41, Radu Lazăr 26 ani, 1,72 m, 72 kg — 60—40, Doru Filipescu 19 ani, 1,95 m, 79 kg, Kalman Szerző 18 ani, 1,88 m, 81 kg.
Antrenori : **Anatol Grințescu și Ștefan Kroner**

VOINȚA CLUJ. Gavril Hilf 36 ani, 1,80 m, 78 kg, Ludovic Vili 20 ani, 1,82 m, 68 kg, Virgil Oprea 24 ani, 1,83 m, 79 kg (portari), Andrei Szilagy 26 ani, 1,71 m, 68 kg, Radu Rusu 21 ani, 1,73 m, 63 kg, Francisc Fülöp 31 ani, 1,77 m, 73 kg, Claudiu Rusu 24 ani, 1,79 m, 80 kg — 59—47, Ioan Pop 21 ani, 1,79 m, 79 kg, Ștefan Szilagy 27 ani, 1,69 m, 71 kg, Vasile Burdea 33 ani, 1,70 m, 70 kg, Gavrilă Pop 24 ani, 1,75 m, 72 kg, Csongor Gyarfas 17 ani, 1,81 m, 64 kg, Atila Szilagy 19 ani, 1,66 m, 64 kg, Ladislau Daroczi 32 ani, 1,72 m 75 kg, Ștefan Bikfalvi 30 ani, 1,73 m, 65 kg, Florin Ocolișan 19 ani, 1,69 m, 65 kg.
Antrenor : **Arcadie Sarcadi**

I.E.F.S. Stelian Scurei 25 ani, 1,92 m, 78 kg — 16, Nicolae Ciszer 32 ani, 1,86 m, 74 kg — 29 (portari), Constantin Bancu 27 ani, 1,75 m, 77 kg, Rolf Schilha 32 ani, 1,81 m, 80 kg, Peter Kroner 31 ani, 1,86 m, 84 kg, Dan Rotariu 22 ani, 1,77 m, 73 kg, Alexandru Demian 21 ani, 1,85 m, 78 kg, Laurențiu Olan 23 ani, 1,76 m, 82 kg, Peter Teodorescu 22 ani, 1,73 m, 62 kg, Alexandru Preda 20 ani, 1,77 m, 68 kg, Florin Bădinici 23 ani, 1,92 m, 87 kg, Carol Weiss 19 ani, 1,79 m, 68 kg, Constantin Vasilco 19 ani, 1,78 m, 66 kg, Adrian Solomon 20 ani, 1,78 m, 69 kg.
Antrenor : **Vladimir Agarici**

PROGRESUL BUCUREȘTI. Radu Bogdan 27 ani, 1,82 m, 85 kg — 23, Victor Stancu 21 ani, 1,86 m, 83 kg — 2 (portari), Doru Spînu 18 ani, 1,80 m, 69 kg, Virgil Goian 29 ani, 1,81 m, 79 kg, Viorel Borza 25 ani, 1,87 m, 83 kg, Ștefan Marica 25 ani, 1,88 m, 83 kg — 4, Alexandru Munteanu 24 ani, 1,85 m, 78 kg, Radu Cocora 20 ani, 1,87 m, 80 kg, Constantin Manea 20 ani, 1,80 m, 85 kg, Dumitru Teodorescu 20 ani, 1,78 m, 76 kg, Virgil Pleșca 20 ani, 1,78 m, 74 kg, Ion Gheorghe 19 ani, 1,76 m, 74 kg, Radu Mirea 19 ani, 1,86 m, 84 kg, George Gaiță 19 ani, 1,80 m, 75 kg, Dan Stanilloaie 20 ani, 1,72 m, 69 kg.
Antrenor : **Teodor Angelescu**

POLITEHNICA CLUJ. Horia Ioanete 23 ani, 1,79 m, 75 kg (portar), Eugen Pop 23 ani, 1,72 m, 71 kg, Aladar Horvath 25 ani, 1,76 m, 75 kg, Vasile Pop 21 ani, 1,78 m, 79 kg, Dan Crăciuneanu 24 ani, 1,72 m, 74 kg, Radu Dobaru 24 ani, 1,75 m, 77 kg, Augustin Tișe 24 ani, 1,74 m, 75 kg, Bela Fabian 21 ani, 1,73 m, 68 kg, Mihai Gavriș 29 ani, 1,72 m, 75 kg, Dan Muntiu 21 ani, 1,70 m, 67 kg, Virgil Bodrea 20 ani, 1,74 m, 73 kg, Pavel Crișan 19 ani, 1,72 m, 71 kg, Gheorghe Kovacs 16 ani, 1,70 m, 63 kg.
Antrenor : **Aurel Ardeleanu**

ATRACTIVE ÎNTRECERI SPORTIVE FEMININE DE MASĂ ÎN JUDEȚUL BACĂU

Pentru atragerea, în mai largă măsură, a elementului feminin în practicarea exercițiilor fizice și sportului, C.J.E.F.S. Bacău, împreună cu Consiliul județean al sindicatelor, Comitetul județean U.T.C., Comitetul județean al femeilor și Inspectoratul școlar județean organizează, astăzi și mîine, o amplă competiție de masă — „Cupa 8 Martie" —, care va cuprinde întreceri de cros, volei, popice, baschet, gimnastică, șah și tenis de masă. Competiția — ce se va desfășura atît în municipiul Bacău, cît și în alte localități din județ — este deschisă tuturor tinerelor, de la 16 ani în sus, care nu au încă vreo categorie de clasificare sportivă.

În orașul-reședință de județ, organizarea „Cupei 8 Martie" va lua o amploare deosebită. Duminică dimineața, coloana participanților, avînd în frunte fanfara fabricii Letea, va defila — pornind din curtea Liceului nr. 3 — pe străzile principale ale municipiului Bacău, pînă în fața Casei de cultură a sindicatelor, de unde apoi se va face deplasarea la locurile de concurs.

Primilor trei clasați la fiecare ramură sportivă (ca și la fiecare dintre probe) li se vor acorda premii și diplome. De asemenea, asociațiile care vor prezenta — la fiecare ramură de sport — cel mai mare număr de concurente, vor primi „Cupa 8 Martie".

SCHI

DATELE DE DISPUTARE A UNOR IMPORTANTE CONCURSURI

Condițiile prielnice desfășurării competițiilor de schi au făcut posibilă precizarea datelor unor întreceri ce au fost amînate din motive obiective. În acest sens, am aflat de la federația de specialitate ce întreceri sînt programate în următoarea perioadă. Astfel, în aceste zile se desfășoară **„Cupa drumarilor"** pe pîrtiile din jurul Cotei 1 400 și Vîrfului cu Dor. Sînt prezenți peste 300 de schiori din institutele de proiectare bucureștene.

Duminică, la Rîșnov, pe Valea Cetății, va avea loc „Festivalul sporturilor de iarnă". În program sînt prevăzute întreceri de săniuțe și fond pentru fete și băieți la toate categoriile. În încheiere se va disputa tradiționalul concurs al veteranilor la care vor participa schiori, de la 30 la 70 de ani, din localitățile Sinaia, Bușteni, Predeal, Brașov, Fundata, Șirnea, Bran și Rîșnov.

De la antrenorul federal pentru probele nordice, prof. **Constantin Tiron**, am aflat datele de disputare ale unor campionate naționale.

Astfel, **la 11 martie, la Borșa, seniorii și juniorii se vor întrece pentru titlurile naționale la sărituri.**

La 17 și 18 martie, la Rîșnov, vor avea loc campionatele naționale de sărituri pentru copii, precum și combinata nordică pentru juniori mici și mari. La 22 și 23 martie, la Sinaia, campionatul național de biatlon pentru juniori, iar la 25 martie, la Fundata, se va disputa proba restantă de 30 km din cadrul campionatului național de fond pentru seniori.

„SĂNIUȚA DE ARGINT" și „CUPA SATELOR" DIN JUDEȚUL NEAMȚ

La Piatra Neamț au avut loc întreceri de schi și săniuțe la care au participat cîteva sute de tineri și tinere din numeroase localități ale județului.

Pe dealul Pietricica s-au disputat întrecerile din „Cupa Satelor". La concursul de săniuțe au luat startul sute de elevi și eleve din comunele județului. Clasamentele finale au stabilit următoarea ordine : **fete :** 1. Olga Zaharia (com. Poenari), 2. Margareta Ciobanu (Săbăoani), 3. Maria Dumitreasa (Fărcașa) ; **băieți :** 1. Ion Sîrbu (Costișa), 2. Viorel Suțu (Pipirig), 3.Constantin Bursuc (Tazlău).

Și concursurile de fond s-au bucurat de o numeroasă participare și s-au soldat cu următorii cîștigători : fete, 3 km : Ana Todirel (Tașca) ; băieți, 5 km : Manole Andone (Dămuc). Întrecerile de slalom uriaș și coborîre au revenit aceluiași sportiv, Mihai Arsene, din comuna Pipirig.

Pe dealul Cozla a avut loc faza județeană a concursului pentru „Săniuța de argint". Întrecerile, disputate cu o mare ardoare, au dat cîștig de cauză la fete, Marianei Zaharia, din Poenari, iar la băieți lui Gheorghe Dinescu, de la liceul 12 din Piatra Neamț. Ambii se vor număra printre participanții finalei pe țară a popularei competiții.

C. NEMȚEANU-coresp.

HANDBAL

ÎN CURÎND, JUCĂTORII DIVIZIONARI — LA STARTUL ...NORMELOR DE CONTROL !

Ultimele runde ale campionatelor naționale se apropie cu repeziciune și, odată cu ele, se apropie și datele de trecere a normelor de control, stabilite de federația de specialitate pentru toți jucătorii echipelor divizionare (A, B și juniori).

După cum se știe, obligativitatea trecerii acestor norme — care au baremuri fixate de F.R.H. — a intrat în vigoare de la începutul anului în curs, urmînd ca handbaliștii care nu reușesc să îndeplinească cifrele stabilite să nu aibă drept de joc în campionat.

Avînd în vedere importanța acestei acțiuni, Biroul C.N.E.F.S. a hotărît ca organizarea concursului să fie îndrumată și coordonată direct de către organele teritoriale ale C.N.E.F.S prin comisiile locale de atletism și handbal, stabilind, totodată, împreună cu F.R.H., centrele unde va avea loc trecerea normelor. Este vorba de 41 de orașe care vor trebui să organizeze concursul, ținînd cont de toate criteriile — pornind de la asigurarea unei baze sportive complexe și a materialelor necesare, pînă la întocmirea unui program de concurs riguros și la desemnarea arbitrilor.

Ca date de trecere a normelor au fost stabilite zilele de 3—4 aprilie pentru București și 28—29 martie pentru celelalte orașe.

Iată, deci, că proiectul federației de specialitate a prins viață și ne va da foarte curînd prilejul să constatăm efectele sale. Firește, inițiativa este binevenită și va determina o pregătire cît mai complexă a tuturor echipelor, normele avînd ca principal scop îmbunătățirea pregătirii fizice generale, capitol la care mai toate formațiile divizionare prezintă deficiențe.

Conținînd probe de viteză, de rezistență (în alergare), de aruncări cu mingea de handbal la distanță (de pe loc și cu elan) precum și sărituri, normele stabilite de federație au la bază teste și experimente efectuate în cadrul loturilor reprezentative și la turneul final al campionatului de juniori, desfășurat anul trecut la Iași, fapt care atestă grija deosebită avută de colectivul care a întocmit baremurile pentru a nu fixa cifre inaccesibile jucătorilor. De altfel, baremurile sînt diferite pentru seniori și juniori, pentru băieți și fete, tocmai în dorința de a se asigura o cît mai mare accesibilitate, dar și pentru a crea condiții cît mai apropiate de pregătirea obișnuită, specifică, a echipelor.

REÎNTÎLNIRE CU HANDBALUL LA SALA FLOREASCA

„CUPA SC. SP. 2" — PRIMA COMPETIȚIE ÎN CARE SE VA ARBITRA DUPĂ NOUL REGULAMENT

În organizarea Școlii sportive 2 București astăzi și mîine se va desfășura în sala Floreasca din Capitală un turneu fulger de handbal masculin la care se aliniază următoarele echipe de juniori : **Lic. 4. Timișoara, Șc. sp. Constanța, Steaua, Șc. sp. 1 și Șc. sp. 2 București,** precum și lotul de juniori (II) al municipiului București.

Fiecare partidă cuprinde cîte două reprize a 20 de minute cu un minut pauză. Interesant de menționat este și faptul că această competiție este prima în care se va juca și se va arbitra după noile reguli.

Meciurile încep astăzi de la ora 18, iar mîine de la ora 8.

SC. SP. UNIREA IAȘI ȘI SC. SP. CĂLĂRAȘI CONDUC ÎN „CUPA BUZĂULUI"

CĂLĂRAȘI (prin telefon). În localitate s-au disputat jocurile celui de al doilea turneu din cadrul „Cupei Buzăului", competiție rezervată formațiilor de juniori. Și în acest turneu spectatorii au putut asista la cîteva partide interesante, dîrz disputate, în care tinerii handbaliști au luptat cu ardoare pentru victorie. După jocurile de la Călărași clasamentele arată astfel :

FEMININ — 1. **Șc. sp. Călărași** 8 p, 2. Șc. sp. Sf. Gheorghe 6 p, 3. **Șc. sp. Unirea Iași** 4 p, 4. Lic. Rm. Vîlcea 2 p, 5. Șc. sp. Buzău 0 p ;

MASCULIN — 1. **Șc. sp. Unirea Iași** 7 p, 2. Șc. sp. Călărași 6 p, 3. Șc. sp. Ploiești 5 p, 4. Șc. sp. Buzău 4 p, 5. Liceul Pogoanele 0 p.

Ultimul turneu din cadrul acestei competiții se va desfășura la 10 și 11 martie la Iași.

prof. Iulian HATURĂ

POPICE

Plenara comitetului federal

SUCCESELE ANULUI 1972 SÎNT EVIDENTE, DAR SE IMPUNE O MUNCĂ MAI INTENSĂ ÎN VIITOR

Joi după-amiază a avut loc plenara comitetului Federației române de popice, care a discutat activitatea pe 1972, a aprobat planul de măsuri, calendarul intern și internațional și bugetul — pe anul în curs. Membrii comitetului au dezbătut într-un spirit critic și autocritic munca depusă de biroul federal, activitatea competițională, insistînd, îndeosebi, asupra comportării reprezentativei masculine, care la C.M. 1972 a avut o evoluție slabă, cu mult sub așteptări contrastînd cu cea a echipei feminine care a cîștigat și anul trecut, două titluri mondiale.

Participanții la plenară au atras atenția biroului federal că este cazul să analizeze mai temeinic luarea unor măsuri și să nu acționeze pripit în unele probleme organizatorice ale activității competiționale. Mai mulți vorbitori s-au referit la hotărîrea biroului în legătură cu refacerea, în pauza dintre tur și retur a pistelor unor arene pe care se dispută meciuri de divizia A, hotărîre, la care, din păcate, s-a renunțat. Apoi s-a ridicat problema organizării turneului final al campionatului diviziei A, care — după părerea unora — în actuala formulă, avantajează sau dezavantajează unele formații.

Din multiplele aspecte negative ale activității din acest popular sport, ridicate cu ocazia plenarei, le amintim pe cele referitoare la situația în clasamentele actualei ediții a diviziei A a formațiilor campioane, Voința București (f) și Petrolul Ploiești (m) arătîndu-se că formația ploieșteană, s-a comportat, pentru a doua oară, sub orice critică în C.C.E. Apoi vorbitorii s-au referit la unele carențe în educația sportivilor. La Galați, de pildă, în cadrul echipei Constructorul — alcătuită din jucători achiziționați din diferite centre — sportivii își neglijează preocupările profesionale, iar din cauza unor mentalități greșite ale conducerii secției și ale antrenorului V. Ivan — care este și jucător — nu au fost pregătiți în doi ani, de cînd s-a înființat echipa, sportivi tineri din rîndurile tinerilor localnici, iubitori ai popicelor. S-a mai amintit că numeroase asociații și cluburi mențin în formațiile lor, contrar indicațiilor federației, jucători vîrstnici, plafonați.

Din bogatul plan de măsuri al F.R.P. — aprobat de plenară — am reținut, printre altele : organizarea mai temeinică și lărgirea activității de masă (în toată țara activează 1 354 de secții afiliate), sprijinirea comisiilor locale în activitatea lor (39 județene și 100 orășenești și municipale), mărirea numărului sportivilor legitimați și clasificați, întinerirea reprezentativelor naționale, reluarea organizării cu finală pe țară a unor competiții de largă popularitate, ca de pildă, „Cupa U.G.S.R."

S-a menționat, în fine, că biroul federal are sarcina să se ocupe îndeaproape de pregătirea în cele mai bune condițiuni a reprezentativelor naționale de juniori, care anul acesta vor participa la campionatele europene, precum și a celor de seniori care vor susține numeroase întîlniri intertări cu formații puternice.

T. RABȘAN

★

Azi și mîine, întrecerile campionatului diviziei A programează cîteva meciuri interesante în toate cele patru serii. Astfel, în campionatul feminin, seria Sud, se întîlnesc cele două echipe codașe : **Instalatorul** și **Frigul,** ambele din București, iar la Giurgiu, formația locală, **Cetatea,** va primi replica sextetului **Metrom Brașov,** care n-a renunțat la lupta pentru a ocupa un loc între cele trei participante la turneul final. În seria Nord, este programat derbyul feminin de la Tg. Mureș, între **Voința** din localitate și **Voința Cluj.** La bărbați jocuri echilibrate se anunță la Cîmpina **(Flacăra — Constructorul București),** la Ploiești **(Petrolul — Voința București),** la Timișoara **(C.F.R. — Jiul Petrila)** și la Tg. Mureș **(C.F.R. — Voința Cluj).**

GIMNASTICĂ

Mîine, la „23 August" CONTINUĂ CAMPIONATELE PE APARATE ALE CAPITALEI

Cel de al doilea episod al campionatelor municipiului București la gimnastică pe aparate este programat duminică dimineață (ora 10) în sala de gimnastică din complexul sportiv „23 August". Se vor disputa, cu acest prilej, întrecerile pentru titlurile de campioni ai Capitalei (diferite categorii) la sărituri — fete, inele și sol — băieți.

Organizarea este asigurată de comisia municipală de specialitate în colaborare, de data aceasta, cu Șc. sportivă nr. 2.

TENIS

„Cupa Steaua" NUMAI 7 CAPI DE SERIE MAI CONTINUĂ CURSA...

Exceptîndu-l pe **Costel Curcă** — unul dintre favoriți care a fost eliminat din concurs — ceilalți capi de serie continuă întrecerea, ajungînd în sferturi de finală, iar **Dan Nemeș** în semifinală.

Dintre meciurile turului trei, mai disputat a fost acela în care Florin **Manea** l-a întîlnit pe Andrei Leonte. Deși superior adversarului său, neglijînd antrenamentele în ultima vreme, Florin Manea a trebuit să lupte trei seturi (ultimul cîștigîndu-l la „tie-breack") pentru a-l depăși pe tenismenul de la C.S.U. Construcții. **Manea** a învins cu 7—5, 4—6, 7—6. **Constantin Popovici** (Steaua) — foarte bine pregătit în acest sezon „indoor" — și-a învins ușor pînă acum toți adversarii, ultimul fiind **Radu Popescu** (C.S.U. Construcții) : 6—3, 6—1.

Foarte bine se prezintă jucătorii de la clubul Progresul. Trei din cei opt tenismeni care au ajuns în sferturi aparțin acestui club : **Nemeș, D. Mirza** și **Adrian Viziru.**

Alte rezultate din turul III : D. Mîrza — Crăciun (Dinamo) 6—3, 6—2, Rusu (C.S.U. Construcții) — Dumitrescu (Progresul) 6—0, 6—2, A. Viziru — Russen (Progresul) 7—6, 2—6, 6—4.

Unul dintre semifinaliști este Nemeș (l-a întrecut cu 6—3, 6—2 pe D. Mîrza), el urmînd a-l întîlni pe învingătorul din partida Rusu — Almăjan.

Ion GAVRILESCU

„Cupa 8 Martie" CONTINUĂ ÎNTRECERILE PE GRUPE

În continuarea competiției, dotate cu „Cupa 8 Martie" s-au disputat ultimele partide pentru calificarea în turneele finale. **Elena Trifu** (Steaua) a învins cu foarte mare dificultate pe clujeanca Vera Pura cu 6—3, 7—6. Puțin i-a lipsit învinsei, în momente decisive, pe care însă nu le-a putut depăși, pentru a schimba rezultatul în favoarea sa.

În celălalt sfert de finală **Valeria Balaj** (Steaua) a învins cu 6—1, 6—2 pe Adriana Caraiosifoglu (C.S.U. Construcții).

Alte rezultate : Vera Pura (Politehnica Cluj) — Gabriela Dinu (Dinamo) 6—0, 6—1, Florica Butoi (C.S.U. Construcții) — Ana Breda (Mureșul Tg. Mureș) 6—4, 6—2, Elena Takacs (Progresul) — Elena Cotuna (C.S.U. Construcții) 6—0, 6—1, Elena Trifu — Daniela Hiera (Progresul) 6—0, 6—1, Florența Mihai (Dinamo) — Elena Popescu (Dinamo) 6—2, 6—0, Anca Floreșteanu (C.S.U. Constr.) — Marieta Ghercioiu (Politehnica Cluj) 7—5, 7—6.

De astăzi pînă duminică după-amiază, în sala „23 August" continuă partidele pentru turneele finale.

S. IONESCU

VOLEI

Azi și mîine DINAMO — I.E.F.S. [f] ȘI RAPID — C.S.U. GALAȚI [m] — PUNCTELE DE ATRACȚIE ALE ETAPEI

Etapa a XVI-a a campionatelor naționale de volei este dominată, la feminin, de partida **Dinamo — I.E.F.S.,** iar la masculin, de **Rapid — C.S.U. Galați,** întîlniri ce pot furniza spectacole atractive din toate punctele de vedere.

În rest, în întrecerea fetelor, întrevedem două cîștigătoare sigure : **Rapid** și **Medicina,** în disputa cu **Universitatea București** și, respectiv, **Ceahlăul P. Neamț.** Mai echilibrate ni se par a fi confruntările de la Sibiu, dintre **C.S.M.** și **Constructorul,** și de la Constanța, dintre **Farul** și **Universitatea Timișoara,** unde, totuși, oaspetele vin cu un moral de concurs ridicat, luînd în considerare locurile superioare ce le ocupă în clasament, în comparație cu adversarele lor. În sfîrșit, partida **Universitatea Cluj — Penicilina Iași** este amînată.

La băieți, în afara meciului amintit, demnă de urmărit ni se pare a fi și confruntarea dintre **I.E.F.S.** și **Viitorul Bacău,** ambele teamuri dispunînd de suficiente posibilități pentru a da satisfacție spectatorilor. În celelalte întîlniri, **Dinamo — Electra, Steaua — Progresul, Universitatea Craiova — Voința Arad** și **Universitatea Cluj — Tractorul Brașov,** gazdele au, indiscutabil, prima șansă.

LECTORAT LA CLUBUL „STEAUA"

Clubul sportiv al armatei „Steaua" organizează luni 5 martie, la ora 9,00, un lectorat științific cu tema : „PROBLEME ACTUALE ÎN PSIHOLOGIA SPORTULUI".

Referenți vor fi : profesor doctor în psihologie MIHAI EPURAN și doctor MARILENA IOTA.

Sînt invitați profesori de educație fizică, antrenori și tehnicieni.

RUGBY

ÎNAINTEA ÎNCEPERII RETURULUI DIVIZIEI B

Echipele din divizia B din București, Constanța, Cluj și alte orașe ale țării au început și ele antrenamentele încă din luna ianuarie.

Acum, cînd eșalonul secund al rugbyului din țara noastră — de fapt pepiniera primei divizii — se pregătește să atace returul campionatului actualei ediții, considerăm utilă o retrospectivă asupra turului, cu speranța că observațiile noastre — evidențiate în parte și de către specialiștii care au urmărit întrecerea celor 4 serii — vor da de gîndit jucătorilor, antrenorilor și conducătorilor echipelor.

JOC FRUMOS, CURAT

În acest context vom aminti, în primul rînd, de **U.R.A. Tecuci** (antrenor Aurel Buhuși), o formație disciplinată, cu joc frumos, deschis. Meciurile în care ea evoluează fac o bună propagandă rugbyului în diferite localități din Moldova. În aceeași categorie — o cunoștință mai veche — **Agronomia Cluj.** Aici, antrenorul Alexandru Patoșanu a reușit să clădească o echipă tînără — cu rugbyști dotați, unii cu viteză și bună tehnică individuală cu care, se pare, va... reveni în divizia A. Cuvinte bune merită, în egală măsură și două echipe din Capitală : **Constructorul** (antrenor M. Horsia) și **Olimpia** (Eduard Denischi) angrenate într-o frumoasă întrecere pentru ocuparea primului loc într-o serie grea. **Cimentul Medgidia** — deși fruntașă în seria sa — nu pare a fi o „valoare" stabilă".

Remarcabilă și comportarea altor echipe — chiar dacă ele nu se află pe primele locuri. Ne referim la **C.F.R. Brașov, Șoimii** (echipă de juniori din Sibiu), **A.S.E. București** și **Agronomia Iași.**

SEMNE DE ÎNTREBARE...

Privind clasamentul seriilor, se nasc unele întrebări justificate. Ce se întîmplă, de pildă, cu Minerul Gura Humorului — formație care apăruse în 1971 în jocurile de baraj, pentru a promova în Divizia A? În prezent se află pe locul 5 din 6 echipe și a acumulat doar 8 puncte în cinci meciuri ! În situații asemănătoare — pe locuri neconforme cu tradiția lor în rugby — se găsesc și alte formații : **Chimia Tîrnăveni, Voința Timișoara, Minerul Lupeni și chiar Electroputere Craiova.**

Dar se pot face și alte observații mai de amănunt. Față de condițiile pe care le are, se așteaptă mai mult și de la **Aeronautica București,** care păcătuiește printre altele și prin faptul că păstrează un lot fără perspective, cu... puțini tineri. Și **S.N. Oltenița** ar putea realiza mai mult, cu condiția ca jucătorii săi să iubească rugbyul așa cum au făcut în urmă cu ani, înaintașii lor.

Și încă ceva: în multe echipe joacă... antrenorii respectivi. Ceea ce nu este bine, întrucît s-a constatat că jocul se concentrează asupra antrenorului care — ca vîrstă cel puțin — nu mai corespunde. Așa se întîmplă la **Minerul Lupeni, C.F.R. Brașov** ș.a.

ȘI DISCIPLINA ?

În general despre actuala ediție a campionatului se pot spune multe cuvinte bune: se joacă destul de corect, nu s-au mai înregistrat forfaituri, disciplina este la loc de cinste. Bineînțeles, însă, nu peste tot. Este jenantă, de pildă, poziția echipelor **Petrochimistul Pitești și Tînărul petrolist Ploiești** care mai au jucători puși pe gîlceavă și joc brutal. Deseori evoluțiile acestora sînt marcate de scandaluri, loviri și bineînțeles, suspendări. De aceea apreciem că poziția federației de rugby ar trebui să fie mai fermă. Divizia B este în fond, o pepinieră care are datoria să furnizeze rugbyului românesc sportivi reușiți atît pe plan sportiv, cît și moral.

Modesto FERRARINI

Iată mai jos și clasamentele la zi ale Diviziei B la finele turului — ediția 1972—1973.

SERIA I

1. Constr. Buc.	9	8	1	0	199—	24	26
2. Olimpia Buc.	9	7	1	1	154—	32	24
3. Petrochimistul Pit.	9	6	1	2	85—	47	22
4. A.S.E. Buc.	9	6	0	3	71—	56	21
5. Rapid Buc.	9	5	0	4	103—	72	19
6. S.N. Oltenița	8	2	1	5	50—	106	13
7. Aeronautica Buc.	8	2	0	6	49—	95	12
8. Tînărul Petrolist Pl.	9	2	0	7	22—	119	11
9. Dunărea Giurgiu	7	1	0	6	35—	93	9
10. Arhitectura Buc.	7	1	0	6	37—	161	9

NOTĂ : Jocuri restante : **S. N. Oltenița — Arhitectura ; Aeronautica — Dunărea Giurgiu ; Dunărea Giurgiu — Arhitectura.**

SERIA A II-a

1. Cimentul Medg.	11	10	1	0	134—	25	32
2. Chimia Năvodari	11	9	0	2	302—	60	29
3. Farul II C-ța	11	9	0	2	259—	33	29
4. Constr. C-ța	11	6	1	4	97—	98	24
5. C.F.R. C-ța	11	4	3	4	73—	63	22
6. Șc. sp. 2 I C-ța	11	5	1	5	104—	171	22
7. Voința C-ța	11	5	0	6	126—	142	21
8. Portul C-ța	11	4	1	6	78—	104	20
9. I.T.C. C-ța	11	3	3	5	82—	155	20
10. Șc. sp. 2 II C-ța	11	2	3	6	76—	159	18
11. Ideal Cernavodă	11	1	1	9	32—	210	14
12. Dacia C-ța	11	1	0	10	46—	189	13

SERIA A III-a

1. U.R.A. Tecuci	5	5	0	0	83—	3	15
2. Agronomia Iași	5	4	0	1	37—	23	13
3. Unirea Iași	5	2	1	2	31—	40	10
4. Ancora Galați	5	2	0	3	44—	35	9
5. Minerul G. H.	5	1	1	3	29—	64	8
6. C.S.M. Iași	5	0	0	5	17—	79	5

SERIA A IV-a

1. Agronomia Cluj	8	8	0	0	306—	15	24
2. C.F.R. Brașov	8	6	1	1	116—	27	21
3. Electroputere Cv.	8	5	1	2	82—	64	19
4. Minerul Lupeni	8	4	1	3	56—	64	17
5. Șoimii Sibiu	8	3	2	3	60—	51	16
6. Chimica Tîrnăveni	8	3	0	5	66—	85	13
7. Voința Timiș.	8	1	2	5	35—	68	11
8. S-ta II Petroșani	8	1	1	6	18—	137	11
9. Aripile Brașov	8	1	0	7	10—	260	10

APĂRAREA CONTINUĂ SĂ RĂMÎNĂ „ETERNA POVESTE" A BOXERILOR TINERI

BOX

Pe măsură ce ne apropiem de mult așteptatele turnee pe categorii de greutate din a doua jumătate a lunii, galele de box se organizează cu o frecvență care îi satisface chiar și pe cei mai pasionați dintre iubitorii sportului cu mănuși. Faptul se datorește atît prevederii din regulamentul competiției care pretinde participanților să aibă în palmares cel puțin două meciuri susținute în acest an, cît și dorinței antrenorilor de a-și prezenta elevii cît mai bine pregătiți la tuneele pe categorii.

În ultima vreme, sala Dinamo din Capitală a găzduit multe asemenea gale, ultima, cea de miercuri seara, ridicîndu-se la un nivel tehnic și spectacular deosebit. Marea majoritate a sportivilor s-a prezentat bine, ceea ce demonstrează că meciurile susținute pînă acum au ajutat boxerilor să-și capete forma sportivă, să-și pună la punct armele de luptă. Am remarcat însă și în această reuniune că o parte dintre pugiliști continuă să neglijeze mijloacele de apărare, obținînd decizii de egalitate sau chiar victorii cu un preț mult prea scump. Au „excelat" în această direcție boxerii de la Metalul București (Vasile Mălinaș, Iulian Lungu, Valeriu Prodan) și de la Rapid (Victor Stan, **Dumitru Filip**). **Dumitru Mihalcea** (Dinamo) și **Florea Ștefan** (Steaua), boxeri cu un apreciabil bagaj de cunoștințe tehnice, și-au pierdut la un moment dat calmul, atît de necesar unui pugilist, și aproape o repriză întreagă (a doua) s-au angajat într-un violent schimb de contre. Rezultatul a fost că s-au expediat reciproc la podea și amîndoi au terminat meciul vizibil marcați de loviturile primite, pe care la un moment dat nici măcar nu mai încercau să le evite. În repriza amintită nici Dumitru Mihalcea și nici Florea Ștefan nu au făcut box, în adevăratul înțeles al cuvîntului, ci numai o demonstrație de „cine dă mai tare și mai repede". Și aceasta în ciuda recomandărilor date de antrenorii lor care le-au cerut o cu totul altă tactică de luptă...

Pericolul de a miza totul pe forța tinereții îi pîndește pe mulți dintre pugiliști. Cu atît mai mare este satisfacția spectatorului atunci cînd vede „la lucru" tehnicieni ca **Ștefan Băiatu** (C.P.M.B.), **Teodor Dinu, Ștefan Boboc, Dumitru Dorobanțu, Sandu Mihalcea** (Dinamo), **Lazăr Marian, Vasile Croitoru** (Steaua) — ca să amintim doar cîțiva dintre cei care ne-au plăcut în mod deosebit. O ultimă remarcă : se impun tot mai mult atenției boxerii dinamoviști recent promovați în prima echipă de la „Tînărul Dinamovist". Această infuzie de tineret se pare că a pus capăt crizei prin care a trecut consacratul team pugilist din șos. Ștefan cel Mare.

P. HENȚ

INVITAȚIE LA HANURILE COOPERAȚIEI DE CONSUM

În locuri deosebit de pitorești, ele vă asigură condiții ideale pentru un popas reconfortant : camere elegante, cu încălzire centrală, restaurante, atmosferă familiară, serviciu ireproșabil. Rețineți deci : **HANUL RUCĂR,** — Argeș, **HANUL CHEIA** — Prahova **HANUL URSUL NEGRU** — Sovata Mureș, **HANUL BRAN** — Brașov, **HANUL BUCURA-HAȚEG,** — Hunedoara, **HANUL VALEA URSULUI** — Argeș, **MOTELUL ILIȘEȘTI** — Suseava, **HANUL AGAPIA** — Neamț.

(6385)

Săptămîna viitoare, la București

CONCURS INTERNAȚIONAL DE PATINAJ ARTISTIC

Zilele acestea, la Federația Română de Patinaj domnește o activitate febrilă. Se pun la punct amănuntele organizatorice ale celei de a VII-a ediții a concursului internațional de patinaj artistic rezervat juniorilor. Întrecerile vor avea loc în zilele de 9—11 martie, pe patinoarul acoperit „23 August" și întocmai ca și la precedentele ediții ale competiției se scontează pe o participare masivă a celor mai talentați sportivi și sportive din noua generație a 16 țări europene.

Pînă în prezent, s-au primit confirmări, cu numele patinatorilor și a patinatoarelor ce vor evolua la București, din partea federațiilor de specialitate din Austria, Cehoslovacia, Franța, R.D. Germană, Iugoslavia, Polonia și Ungaria și se așteaptă, în continuare, confirmări din partea forurilor de resort din Belgia, Bulgaria, Danemarca, Finlanda, R.F. a Germaniei, Italia, Norvegia, Olanda și Suedia.

La disputele dintre tinerele speranțe, țara noastră va fi reprezentată de patru fete și patru băieți ce vor fi desemnați dintr-un lot de 14 patinatori. În prezent toți sportivii susceptibili de a fi selecționați se pregătesc intens pentru a putea trece cu succes examenul de intrare în marea lor competiție.

Dana Rădulescu, una dintre reprezentantele țării noastre care se va alinia la concursul internațional de patinaj artistic programat la sfîrșitul săptămînii viitoare, la București
Foto: N. DRAGOȘ

PEPINIERA HOCHEIULUI GĂLĂȚEAN

În urmă cu trei ani, cînd s-a dat în folosință modernul patinoar artificial din Galați, multă lume și-a manifestat neîncrederea în ce privește perspectivele practicării hocheiului și patinajului artistic. Curînd însă, datorită muncii pline de abnegație a cîtorva pasionați, scepticii, au rămas fără drept de replică: echipa de hochei Dunărea a promovat și a activat cu succes în prima categorie a țării.

Avînd asigurată o bază materială corespunzătoare, beneficiind de aportul unor cadre de specialitate dornice să facă treabă bună și ținînd seama de dorința multor copii și tineri de a practica, în mod organizat și la nivel de performanță hocheiul, s-a impus, ca o necesitate firească, înființarea în anul 1971 a unui centru de instruire pentru copii și tineret.

O recentă vizită făcută la „cartierul general" al centrului, ne-a oferit prilejul unor constatări îmbucurătoare. Există aici un neobosit și priceput antrenor-coordonator — **Ștefan Tomovici** — a cărui muncă și dăruire a început să fie materializată prin formarea unui puternic nucleu de viitori hocheiști. Cei 80 de copii împărțiți pe grupe (începători și avansați) lucrează sub supravegherea competentă și atentă a antrenorilor **O. Corduban** și **S. Ciobotaru.** După aproape doi ani de muncă, talentele au început să iasă în evidență: **G. Teodoru, T. Marcu, C. Chiriță, I. Gherghișan, T. Raicu, I. Berdilă** fiind doar cîțiva dintre copiii care au pus aici pentru prima oară patinele în picioare. Alții, cum ar fi de pildă **Brandabur, G. Berdilă, Ionescu** sau **Stoica** au fost deja promovați în echipa de juniori de a cărei pregătire răspunde tot Șt. Tomovici.

Din discuțiile purtate cu antrenorii centrului, au fost scoase la iveală și cîteva neajunsuri. Este vorba, în primul rînd, de organizarea unui număr insuficient de meciuri cu echipe ceva mai puternice, precum și de lipsa croselor. Orice s-ar spune, campionatul municipal la care participă șase echipe (din cadrul centrului și a școlii sportive) este departe de a fi suficient, în ciuda faptului că acest campionat se bucură de o largă audiență.

Cu bune rezultate funcționează și secția de hochei de la Școala sportivă nr. 2 (director D. Ignat) de care se ocupă prof. Radu Șerban. Aici au fost formate două grupe cu elevii școlilor generale nr. 16, 17, 18, 27 (conducerea acestor școli manifestă în acest sens o lăudabilă solicitudine).

La Galați, hocheiul a prins rădăcini adînci. Există, după cum se vede, un climat favorabil de muncă și perspective certe că orașul de la Dunăre va deveni în scurt timp unul din principalele centre hocheistice din țară.

T. SIRIOPOL — coresp. județean

CICLISM

Mîine pe șoseaua București — Buftea
PRIMA ETAPĂ A CAMPIONATULUI MUNICIPAL

Pe măsură ce timpul devine frumos, pe cicliști îi așteaptă tot mai multe competiții, menite să verifice stadiul de pregătire în condiții cît mai apropiate de cele ale marilor întreceri la care se vor alinia anul acesta. Mîine ei vor putea participa la o competiție, organizată pe șoseaua București — Buftea. Este vorba de prima etapă a Campionatului municipal, în care sînt prevăzute probe atît pentru seniori, cît și pentru juniori. Primul start urmează să fie dat la ora 10, de la km. 7.

A APĂRUT REVISTA
EDUCAȚIE FIZICĂ ȘI SPORT Nr. 2/73

Din sumar spicuim:
— Considerații cu privire la aria sporturilor practicate în mediul rural, de Dorin Lăncrăjan
— Pregătirea boberilor pentru viitoarea olimpiadă, de Ion Matei
— Indemn pentru gimnastica zilnică, de Cornel Atanasiu și Ion Tudusciuc
— Puterea maximă aerobă la sportive de performanță, de Dr. Adalbert Szögy și Dr. Gabriel Cherebețiu
— Gimnastica masculină la locurile Olimpice de la München, de Nicolae Vieru
Acest interesant număr se găsește de vînzare la toate centrele de difuzare a presei.

Unde mergem?

SÎMBĂTĂ

ATLETISM. Sala „23 August", de la ora 16: campionatele republicane la juniori I.

BASCHET. Sala Arhitectura, de la ora 17.45: IEFS II — Universitatea București (m. B), P.T.T. — Progresul (f. B); **sala Progresul**, ora 17: Progresul — P.T.T. (m. B).

FOTBAL. Stadionul Giulești, de la ora 15.30: Rapid — Metalul București.

HANDBAL. Sala Floreasca, de la ora 18: jocuri în cadrul „Cupei Școlii sportive nr. 2".

POPICE. Arena Instalatorul: Instalatorul — Frigul; **arena Uzinelor Republica**: Gloria — Laromet (meciuri din campionatul feminin divizia A); **arena Giulești**: Rapid — Victoria Bod (partidă din cadrul campionatului masculin divizia A). Se întrec primele trei perechi. Toate reuniunile sînt programate de la ora 16.

SCRIMĂ. Sala Floreasca II, de la orele 8 și 15: etapa I a diviziei A.

TENIS. Sala „23 August", de la orele 8 și 15: „Cupa 8 Martie"; **Sala Steaua**, de la orele 8 și 15: „Cupa Steaua".

VOLEI. Sala Dinamo, de la ora 16.30: Medicina — Locomotiva (B. m), Dinamo — I.E.F.S. (A. f.), Dinamo — Electra (A. m.); **sala Institutului Pedagogic**, ora 17: Universitatea București — Rapid (A. f.).

DUMINICĂ

ATLETISM. Sala „23 August", de la ora 9.30: campionatele republicane la juniori I.

BASCHET. Sala Constructorul, de la ora 9.30: Voința — Voința Tg. Mureș Constructorul — Rapid Politehnica — Crișul Oradea (meciuri în cadrul diviziei feminine A).

CICLISM. Șoseaua Buftea (km. 7), ora 10: start în „Cupa Municipiului București" (etapa I).

FOTBAL. Stadionul Progresul, ora 10.30: Progresul — Dinamo (tineret); **teren Ghencea**, ora 10.30: Steaua — Sportul studențesc.

HANDBAL. Sala Floreasca, de la ora 9: jocuri în cadrul „Cupei Școlii sportive nr. 2".

HOCHEI. Patinoarul „23 August", ora 16.30: reprezentativa secundă a R.D. Germane — Slavia Praga; ora 18.30: selecționata București — S.K.A. Kuibișev.

GIMNASTICĂ. Sala „23 August", ora 10: campionatele Capitalei (pe aparate).

JUDO. Sala Dinamo, ora 9: etapa pe municipiu a campionatelor republicane individuale de seniori.

POLO. Bazinul Floreasca, de la ora 10.30: Progresul — I.E.F.S., Rapid — Politehnica Cluj.

POPICE. Arena Laromet: Laromet — Constructorul Galați; **arena Giulești**: Rapid — Victoria Bod. Întîlniri în cadrul campionatului masculin divizia A. Reuniunile încep la ora 8.

RUGBY. Teren Tineretului, ora 10: lotul de juniori — Grivița roșie; **teren Constructorul**, ora 15: selecționata divizionară — Sportul studențesc.

SCRIMĂ. Sala Floreasca II, ora 8: etapa I a diviziei A.

TENIS. Sala Steaua: „Cupa Steaua"; **sala „23 August"**: „Cupa 8 Martie". Ambele întreceri încep de la ora 8.

VOLEI. Sala Floreasca, de la ora 11.30: I.E.F.S. — Viitorul Bacău, Steaua — Progresul (A. m.), Viitorul — Voința Constanța (B. f.); **sala Giulești**, de la ora 8: C.P.B. — A.S.C. (B. f.), Medicina — Ceahlăul P. Neamț (A. f.), Rapid — C.S.U. Galați (A. m.); **sala Progresul**, de la ora 9: I.T.B. — C.S.U. Galați, Progresul — Voința Buzău (B. f.).

Retrospectivă înaintea celei de a 13-a ediții:

MARI JUCĂTORI AI LUMII, PARTICIPANȚI LA TURNEELE INTERNAȚIONALE DE ȘAH ALE ROMÂNIEI

Iată, se vor împlini 24 de ani, de cînd în sala de festivități a vechiului liceu bucureștean „Sf. Sava", în spatele Cișmigiului, începea primul turneu internațional de șah al României. Pentru tînăra mișcare sportivă din țara noastră evenimentul era cu totul remarcabil. Interesul din jurul lui a fost uriaș, iar succesul cu care s-a încheiat, deplin. Examenul organizatoric și tehnic fusese trecut cu bine. De la prima și pînă la a 13-a ediție (care se va deschide miercurea viitoare, în Aula Bibliotecii centrale universitare) a trecut aproape un sfert de veac. În acest răstimp tradiționala competiție a fost onorată de prezența unora dintre cei mai străluciți maeștri ai vremii, a consacrat nume noi în arena eșichierului mondial, a prilejuit dispute aprige și partide rămase în antologie.

Trei dintre participanții la turneele României, **Vasili Smislov, Tigran Petrosian** și **Boris Spasski**, au ajuns apoi campioni ai lumii. Mulți alții, care au concurat la noi, s-au aflat angajați nemijlocit în lupta pentru coroana supremă a șahului: **Bruno Parma, Milan Matulovici, Ljubomir Kavalek** ș.a., iar concursul de la Ploiești a prilejuit debutul lui **Lajos Portisch**, astăzi unul din cei mai puternici jucători ai lumii.

Să-i amintim printre foștii noștri oaspeți pe marii maeștri **Ludek Pachman, Gösta Stoltz, Karel Opocenski, Alberic O'Kelly, Raimir Holmov, Istvan Bilek, Milko Bobotov, Aivar Gipslis, Evgheni Vasiukov, Iuri Averbach** și vom avea o imagine, încă incompletă, a prestigiului de care se bucură în lume această tradițională întrecere șahistă.

Valeriu CHIOSE

DE PE TABELELE DE CONCURS...

I (1949): 1. L. PACHMAN (Cehoslovacia) 14½ (din 19), 2. P. Benkö (Ungaria) 13½, 3. I. Sajtar (Cehoslovacia) 13, 4—5. T. Florian (Ungaria), O. Troianescu (România) 11.

II (1951): 1. Z. MILEV (Bulgaria) 11 (14), 2. St. Szabo (România) 9, 3—4. T. Florian (Ungaria), O. Troianescu (România) 8½.

III (1953): 1. A. TOLUȘ (U.R.S.S.) 14 (19), 2. T. Petrosian (U.R.S.S.) 13, 3. V. Smislov (U.R.S.S.) 12½, 4—6. I. Boleslavski (U.R.S.S.), B. Spasski (U.R.S.S.), L. Szabo (Ungaria) 12, ...11—12. V. Ciocâltea (România) 9½.

IV (1954): 1. V. KORCINOI (U.R.S.S.) 13 (17), 2. R. Nejmetdinov (U.R.S.S.) 12½, 3—4. R. Holmov (U.R.S.S.), M. Filip (Cehoslovacia) 11, 5. G. Klüger (Ungaria) 10½, 6—7. S. Furman (U.R.S.S.), L. Pachman (Cehoslovacia) 10, ...10. O. Troianescu (România) 8½.

V (1961): 1. L. ȘTEIN (U.R.S.S.) 9 (12), 2. I. Bilek (Ungaria) 8½, 3. C. Radovici 8.

VI (1962): 1. R. HOLMOV (U.R.S.S.) 11½ (15), 2. V. Șianovski (U.R.S.S.) 10½, 3—4. D. Drimer și Fl. Gheorghiu (România) 10.

VII (1966): 1. V. KORCINOI (U.R.S.S.) 12½ (14), 2. Fl. Gheorghiu (România) 10, 3. L. Kavalek (Cehoslovacia) 9½, 4. M. Matulovici (Iugoslavia) 9, 5. M. Czerniak (Israel) 8.

VIII (1967): 1. FL. GHEORGHIU (România) 9½ (13), 2—3. H. Pfleger (R.F.G.), E. Vasiukov (U.R.S.S.) 8½, 4. C. Partos (România) 7½.

IX (1967): 1. B. PARMA (Iugoslavia) 8½ (12), 3—4. I. Bilek (Ungaria), A. Gipslis (U.R.S.S.) 8, 4—5. Vl. Jansa (Cehoslovacia), G. Tringov (Bulgaria) 7, 6—8. H. Lieberth (R.D.G.), D. Drimer și Fl. Gheorghiu (România) 6½.

X (1969 — Constanța) 1. L. ȘAMKOVICI (U.R.S.S.) 9½ (14), 2—3. Z. Doda (Polonia), L. Szabo (Ungaria) 8½, 4—7. Th. Ghițescu, Gh. Mititelu și P. Volculescu (România), D. Marovici (Iugoslavia) 8.

XI (1971) 1—2. I. AVERBACH (U.R.S.S.), A. HENNING (R.D.G.) 9 (14), 3—4. M. Bobotov (Bulgaria), V. Ciocâltea (România) 8½, 5. D. Ghizdavu (România) 8, 6. Fl. Gheorghiu (România) 7½.

XII (1972 — Timișoara) 1—2. L. ȘAMKOVICI (U.R.S.S.), C. HONFI (Ungaria) 9 (13), 3. A. Kirov (Bulgaria) 8, 4—7. E. Ungureanu, D. Ghizdavu și Th. Ghițescu (România), M. Messing (Iugoslavia) 7½.

(În 1957, la Ploiești s-a desfășurat un turneu internațional local: 1. I. BALANEL (România) 10½ (13), 2. D. Drimer (România) 10, 3—4. V. Ciocâltea (România), M. Krogius (U.R.S.S.) 9, 5. A. Kolarov (Bulgaria) 8, 6. L. Portisch (Ungaria) 7½).

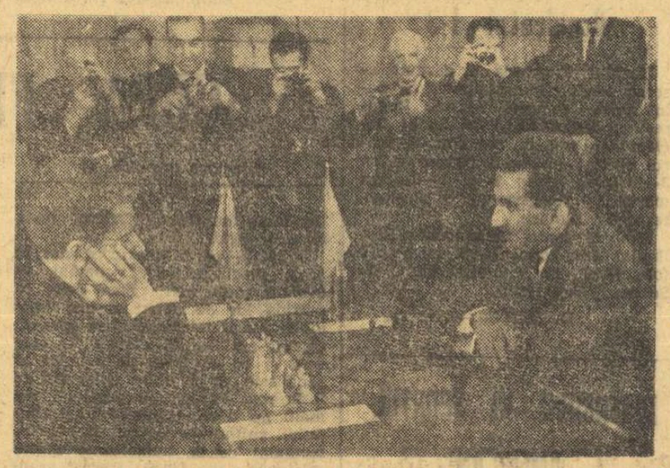

Borin Spasski și Tigran Petrosian, doi dintre participanții la turneul internațional al României din 1953, și-au disputat mai tîrziu, în două meciuri, titlul mondial.

O TEMĂ DE ACTUALITATE

(Urmare din pag 1)

ție de către Consiliul popular cu sprijinul deputaților și al majorității asociațiilor de locatari și pentru care se investesc fonduri însemnate.

Pentru anul 1973, noi am prevăzut, în angajamentul de întrecere socialistă între sectoare, un plan amplu de realizare a unor amenajări destinate copiilor, sportului și agrementului. Pe malurile rîului Sabar, pe o suprafață de 10 ha, se va realiza o importantă zonă în care cetățenii, indiferent de vîrstă, vor putea petrece minunate ore de destindere în mijlocul naturii. Alături de un complex comercial, turiștii vor avea la dispoziție numeroase mijloace de recreere. Este o lucrare mare, în care vor fi investite aproape 4 milioane lei.

Desigur, amenajarea de pe malul Sabarului reprezintă un obiectiv important al sectorului, dar atenția noastră se îndreaptă cu deosebire spre terenurile simple, pentru joacă și sport. Ne-am propus, astfel, să amenajăm 9 noi spații, pe o suprafață de 3.200 mp. Se vor bucura de acestea copiii care locuiesc în Berceni Sud I, bloc M 2, Berceni Sud III, blocurile 20, 7 și 10, Berceni, blocurile 15, 14 și 3 Berceni-Diniași bl. 11. Deși ne aflăm la începutul primăverii, noi ne-am și gîndit la viitorul sezon rece și la activitățile ce se pot desfășura în această perioadă, astfel că ne-am propus ca pe Magistrală, Viilor, Văcărești, pe șos. Olteniței, șos. Giurgiului, str. Nițu Vasile și în Berceni-Luică să înființăm 100 patinoare naturale, care vor ocupa o suprafață de 51 099 mp. De asemenea, nu vom neglija nici unitățile școlare ale sectorului nostru. La Școala generală nr. 109, Școala profesională URA Auto, precum și la „Electrificarea" și UMGB vor fi construite baze sportive pe o suprafață de 10 000 mp.

Sîntem preocupați, însă, nu numai de realizarea unor spații noi, ci și de reamenajarea și întreținerea terenurilor de joacă și sport deja existente, în zona Centru, pe Magistrala Nord-Sud, bd. Pieptănari, cal. Văcărești, șos. Olteniței, str. Nițu Vasile, Berceni I și II, șos. Giurgiului — în total 176 de asemenea locuri. Acestora li se adaugă și întreținerea a încă 10 baze sportive, întinse pe circa 500 000 mp. Cred că este interesant de arătat că valoarea estimativă a lucrărilor se ridică la 5 738 000 de lei. Să precizăm că o mare parte din aceste terenuri vor fi realizate prin munca voluntară a principalilor beneficiari: locuitorii mici și mari din aceste cartiere. De notat că copiii vor beneficia de 71 noi aparate de joacă, cu care Consiliul popular va dota o parte din spațiile existente.

Cred că cifrele pe care le-am prezentat sînt semnificative în ceea ce privește preocupările concrete ale Consiliului popular al sectorului 5 referitoare la realizarea deziderateor cetățenilor, pe care îi dorim cît mai aproape de noi în aceste acțiuni. Fără ajutorul lor efectiv, și mai ales al tineretului, multe din obiectivele noastre vor rămîne doar la stadiul de idee sau se vor realiza cu mare greutate. Aceste cifre vin să dovedească, totodată, hotărîrea noastră de a răspunde integral sarcinilor de partid și de stat, indicațiilor date de către secretarul general al partidului, tovarășul **NICOLAE CEAUȘESCU**, care a vizitat de curînd sectorul nostru.

NOU, LA LOZ ÎN PLIC

S-AU INTRODUS CÎȘTIGURI SUPLIMENTARE ÎN AUTOTURISME, BUTELII DE ARAGAZ ȘI BANI LA SERIILE CARE SE GĂSESC ÎN VÎNZARE.

REȚINEȚI! NUMEROASE ȘI VALOROASE CÎȘTIGURI SUPLIMENTARE LA LOZ ÎN PLIC. NUMAI JUCÎND PUTEȚI CÎȘTIGA!

● A început vînzarea biletelor pentru tragerea specială Pronoexpres din 11 martie 1973, tragere care oferă participanților un nou prilej de a obține autoturisme, excursii peste hotare și bani.

Această tragere specială, atribuie: autoturisme „DACIA 1300", cîștiguri în numerar în valoare de 50 000 lei, excursii „TURUL POLONIEI", precum și excursii în GRECIA.

Se vor extrage 31 de numere în 5 extrageri, cîștigurile fiind acordate pe 24 categorii.

Participarea se face pe bilete de 3, 6 și 15 lei varianta. Variantele de 15 lei dau dreptul de cîștig la toate cele 5 extrageri. Rețineți! Mai multe variante de 15 lei, mai multe șanse de cîștig.

Simbătă 10 martie, este ULTIMA ZI pentru procurarea biletelor.

NUMERELE EXTRASE LA TRAGEREA SPECIALĂ LOTO A MĂRȚIȘORULUI DIN 2 MARTIE 1973

FOND GENERAL DE CÎȘTIGURI PROVIZORIU: 3.720.200 lei.

EXTRAGEREA I: 77, 75, 62, 37, 78, 7, 6, 71, 8

EXTRAGEREA a II-a: 74, 27, 47, 19, 46, 79, 64

EXTRAGEREA a III-a: 29, 1, 77, 42, 57, 37

EXTRAGEREA a IV-a: 80, 58, 60, 12, 7, 66

EXTRAGEREA a V-a: 57, 22, 68, 86, 32, 58, 46, 15.

Plata cîștigurilor de la această tragere se va face astfel: în Capitală de la 14 martie pînă la 16 aprilie 1973 inclusiv; în țară de la 19 martie pînă la 16 aprilie 1973 inclusiv.

Rubrică redactată de LOTO PRONOSPORT

fotbal

TURNEUL DE LA VIAREGGIO

„SECRETELE" CALIFICĂRII TINERILOR FOTBALIȘTI ROMÂNI ÎN SEMIFINALE

VIAREGGIO, 2 (prin telefon, de la trimisul nostru).

Fotbaliștii noștri joacă, deci, în semifinalele turneului de la Viareggio! De fapt, toată lumea de aici pronosticase acest lucru, după ce echipa română eliminase puternica formație a lui Milan, de șase ori cîștigătoare a turneului și singura echipă prezentă la toate cele 25 de ediții ale competiției. Ziaristul Benedito Polverosi, de la „Stadio" Bologna, a indicat de marți seara **„o semifinală între echipa română și Bologna"**, iar Marco Solms, de la „Corriere dello Sport" a numit echipa noastră **„favorita secretă a grupei C și a turneului"**. Lanerossi părea, așadar, o pradă ușoară. Ne speria, însă, revenirea sa din partida retur cu Bayern München, cînd, de la 0—2, a cîștigat cu 5—3, și mai ales numeroasele accidentări din tabăra noastră, de la jocul cu Milan. Eforturile depuse de medicul lotului și de masor au fost încununate de succes, patru din cei accidentați (Purima, Porațchi, Unchiaș și Szabados) fiind apți de joc, joi după amiază. Și glezna lui Anghel a început să se dezumfle, dar antrenorul Drăgușin nu a vrut să riște; starea sănătății lui Vișan evoluează spre bine, urmînd să-și reia și el în curînd pregătirile. În privința forței ofensive a lui Lanerossi, urma ca tactica echipei române să rezolve, „ecuația" calificării...

Se poate spune că jucătorii români au cîștigat partida de joi încă înainte de... începerea sa. Lanerossi își efectua, veselă, obișnuita încălzire pe peluza de lîngă vestiare. C. Drăgușin și-a scos elevii la încălzire exact în același loc, deși putea s-o facă în altă parte, și imediat am observat o „schimbarea la față" a jucătorilor italieni, o crispare vecină cu nervozitatea. Aceasta nu înseamnă că strategia echipei române se redusese doar la „războiul psihologic". Purima l-a marcat pe tot terenul foarte bine, strict, pe cel mai periculos atacant italian (Spegiorin), Ciocîrlan (cam dur, uneori) pe Tomasi, Unchiaș a devenit „libero", iar Iovănescu a pendulat cu succes între fundași și linia mediană, Iar toată evoluția echipei s-a bazat pe o continuă mișcare și un joc cu precădere tehnic, care nu a convenit masivei apărări italiene. În condițiile unei organizări superioare a jocului, prima repriză a fost în întregime la discreția fotbaliștilor noștri, mult aplaudați de publicul din Viareggio. O repriză în care, cum aminteam și ieri, în afara golului lui Mureșan (min. 21), se mai puteau înscrie 3—4 goluri, exceptînd chiar cele trei bare. Un amănunt: barele de pe stadionul din Viareggio (ca și cele de la Pisa și Spezia) au o curioasă formă elipsoidală (n.n. — nu sînt nici rotunde, nici pătrate, ci puțin ascuțite în partea dinspre teren). Și totuși, de trei ori balonul șutat de Rădulescu, Iovănescu și Batacliu a lovit bara exact pe muchea elipsoidei, reveninid în teren. Repriza aceasta avea să aducă o relaxare prematură la echipa noastră, periculoasă, mai ales că, după pauză, Lanerossi a apărut mai decisă și mai activă. Dar forma foarte bună a lui Ion Gabriel, Purima, Porațchi, Iovănescu, Ion Ion și Batacliu a împiedicat izbînda team-ului italian. Apoi, Amarandei, introdus în ultimele 19 minute, a activizat ofensiva română, ieșeanul consfințind în min. 90 un scor (2—0) fidel realității, oglindit și de raportul cornerelor: 13—6, pentru noi.

Acum, jucătorii români se pregătesc pentru semifinala de mîine (n.r. azi) după amiază, de la Spezia, cu Bologna. Datorită programului echipei noastre, nu am putut urmări tea-mul bolognez, însă, printre cronicarii de aici se spune că e o echipă valoroasă. Este, totuși, poate cel mai nimerit adversar, pentru că jocul rapid și de angajament al fotbaliștilor de la Crystal Palace nu cred că ne-ar fi avantajat, iar Fiorentina, pe care am văzut-o în meciul cu Ujpest (2—1), e o formație foarte solidă, cu patru jucători din lotul echipei mari. Dar, chiar dacă Bologna pare să fie cel mai convenabil adversar din semifinale, nu înseamnă că antrenorul Drăgușin nu are griji. În jocul de joi, s-a accidentat Unchiaș, în plus, se resimte și Purima.

După semifinalele de sîmbătă, **luni după amiază, la Viareggio, în cuplaj, se vor disputa meciurile pentru locurile 3—4 și finala, urmînd ca lotul nostru să revină în țară marți.**

Aici, la Viareggio, mai toți ziariștii italieni anticipează o finală între Fiorentina și echipa română.

Mircea M. IONESCU

ECHIPELE DE TINERET - REZERVE, UN EȘALON NECESAR!

În dorința de a contribui, în măsura posibilităților mele, la elucidarea unei situații care a devenit subiect de polemică, am considerat necesar să-mi exprim și eu părerea.

Faptul de a fi antrenorul unei echipe de tineret, eu însumi antrenor tînăr și deci... „dornic de afirmare", i-ar putea determina pe unii specialiști să se îndoiască de sinceritatea celor relatate de mine. Dar vreau să-i asigur, de la început, că voi trata problema cu obiectivitate și cu dorința fermă de a aduce un serviciu fotbalului pe care-l îndrăgesc foarte mult.

Am citit cu atenție opiniile colegilor Constantin Teașcă și Vladimir Grosaru și, sincer să fiu, punctul lor de vedere — ostil competiției rezervată tinerilor fotbaliști — m-a dezamăgit. Au urmat, însă, argumentele clare ale antrenorilor Vasile Băluțiu și Traian Ionescu. Ei mi-au dat speranța că această posibilă greșeală, care ar putea deveni ireparabilă pentru fotbalul nostru, va putea fi evitată.

Clubul nostru a dat și dă o mare atenție echipei de tineret, **considerînd-o ca un eșalon indispensabil în primenirea permanentă a primei garnituri, în continuarea valorificării celor mai talentați juniori ai centrului nostru sau ai altor cluburi și asociații din oraș.** Acest interes s-a concretizat în lansarea pe arena fotbalului de performanță a jucătorilor Smarandache, Donose, Niculescu, Ciocîrlan, Dașcu, Țană, Tacoi. În momentul de față, juniorii de real talent, precum Ilie Balaci și Mircea Chivu, componenți ai actualei echipe de tineret, au posibilitatea de a participa la o formă de întrecere indiscutabil superioară campionatului de juniori. Nu mai vorbesc de „exemplul Sameș" care, căutîndu-și un loc la Craiova, prin participarea la 9 jocuri ale echipei de tineret, a putut convinge că are calități de fotbalist de prim eșalon. Acum el este titular în formația lui Constantin Cernăianu și component al lotului nostru reprezentativ. Și, în fotbalul nostru, Sameș nu este un caz izolat în această privință.

Iată, dar, numai cîteva argumente care vin să pledeze pentru menținerea campionatului de tineret-rezerve. Nu-i mai puțin adevărat, însă, că în activitatea echipelor la acest eșalon s-au semnalat (așa cum bine observă C. Teașcă și Vl. Grosaru) și unele lipsuri care, pe viitor, fac absolut necesare măsuri energice din partea F. R. Fotbal. **Pentru că, multe secții de fotbal și antrenorii lor mai privesc această activitate ca pe un scop în sine, căutînd rezultate imediate și neglijînd, astfel, instruirea de perspectivă.** În acest scop, echipe ca C.S.M. Reșița, Farul, C.F.R. Cluj, Jiul ș.a. folosesc în formațiile lor o serie de jucători vîrstnici. F. R. Fotbal ar trebui să interzică folosirea jucătorilor peste 21 de ani, exceptînd rezervele, adică pe cei care completează lotul unei echipe de la 11 la 15 jucători. Și, pe această linie, se mai pot lua și alte măsuri, în linii mari cele de care s-au ocupat, mai pe larg, în comentariile lor antrenorii Traian Ionescu și Vasile Bălușiu.

Cît privește echipele din Divizia B, cred că a sosit timpul ca ele să mai „semene" și în grădina lor, lăsînd astfel ograda altora. Noi avem un exemplu chiar în orașul nostru, unde echipa Electroputere (care pînă mai ieri era pepiniera noastră) a devenit beneficiara noastră tocmai din cauza dezinteresului pe care sus-numita echipă îl manifestă, acum, în pregătirea tinerelor elemente; deși în subordinea uzinei Electroputere se găsesc două școli cu peste 5 000 de elevi. Cred că același lucru se petrece și la Galați și la Brașov.

Pledez, deci, **pentru menținerea competiției de tineret-rezerve, aceasta oferind tinerilor jucători talentați posibilitatea unei dezvoltări rationale, de perspectivă.**

În acest sens, așteptăm din partea F. R. Fotbal o hotărîre — bine gîndită — care poate fi **O REORGANIZARE** și în **NICI UN CAZ DESFIINȚARE.**

CONSTANTIN DELIU
antrenor al echipei de tineret-rezerve Universitatea Craiova

MECIURI AMICALE

Miercuri și joi s-au disputat noi întîlniri amicale între echipele divizionare:

POLITEHNICA GALAȚI — DINAMO BUCUREȘTI 1—2 (1—0)

Aproximativ 10 000 de spectatori au asistat la un joc frumos. Golurile au fost realizate de Besman (min. 30) pentru Politehnica, Dumitrache (min. 85) și Tănăsescu (min. 87, autogol) pentru Dinamo. Antrenorul Ion Nunweiller a folosit următoarea formație: **Cavai (Constantinescu) — G. Sandu, Dobrău, Sătmăreanu II, Deleanu — Dinu, Cheran (Moldovan), Radu Nunweiller — Sălceanu, Dumitrache, D. Popescu (Fl. Dumitrescu).**

T. SIRIOPOL-coresp. județean

METALUL DROBETA TR. SEVERIN — UNIV. CRAIOVA 2—2 (1—1)

Au marcat: Pleian (min. 32), Căprioru (min. 51) pentru Metalul, Deselnicu (min. 45), Bălan (min. 87) pentru Universitatea.

Gh. MANAFU-coresp.

ȘEDINȚA DE ASEARĂ A BIROULUI F. R. F.

Aseară a avut loc o ședință a Biroului F.R.F., în cadrul căreia au fost discutat unele aspecte legate de turneul întreprins recent de lotul reprezentativ în Franța și Spania. Conducerea delegației și antrenorul Valentin Stănescu au prezentat informări asupra pregătirilor efectuate. De asemenea, Biroul federal a adoptat unele măsuri în ceea ce privește viitoarea activitate a lotului, printre care: convocarea antrenorilor divizionari A, în cursul săptămînii viitoare, pentru o consfătuire de lucru în legătură cu sarcinile lor, în continuare, în ceea ce privește activitatea la club a selecționabililor; completarea lotului actual de jucători, în raport cu unele posturi deficitare și observațiile care vor reieși din primele etape de campionat; convocarea selecționabililor pentru o scurtă perioadă la București, între 19 și 21 martie, cu disputarea unui meci de pregătire în compania unei divizionare A bucureștene.

S-au discutat apoi unele probleme reieșite din recentele consfătuiri cu secțiile de Divizia C.

În încheiere au fost ratificate o serie de întîlniri internaționale din acest an, ale selecționatei Diviziei B, cu echipe similare din Bulgaria, Ungaria și Iugoslavia.

Ieri, în Giulești

RAPID A AVUT O... ÎNTÎLNIRE CU LEEDS ȘI UN ANTRENAMENT DE 90 DE MINUTE

Azi, ultimul meci de verificare cu Metalul București

Rapid și-a continuat ieri pregătirile. Pentru ca antrenamentul care urma să se desfășoare să cuprindă elemente cît mai aproape de ceea ce se va cere în meciul de la Leeds, antrenorii au hotărît o inversare în program. **Mai întîi, întregul lot s-a... întîlnit** (se înțelege, prin intermediul peliculei) **cu viitorii adversari. Timp de 50 de minute, cu ajutorul filmului realizat de prof. Ion Voica la meciul Leicester — Leeds United, rapidiștii au revăzut jocul lui Alan Clarke, Mike Jones, Reaney, Hunter și al celorlalți jucători ai lui Don Revie.**

Apoi, cu imaginea viitorilor adversari în față, Rapidul s-a antrenat timp de mai bine de 90 de minute, pe un teren bun și o vreme frumoasă. A fost un antrenament tare, variat, reușit. N-au lipsit exercițiile de gimnastică, alergările, lucrul cu mingea, individual și pe grupuri. S-au exersat, apoi scheme tactice: înaintarea, susținută din spate de linia de mijlocași, Savu — Marin Stelian, contra apărării. Au urmat și 30 de minute de joc la două porți, pe parcursul căruia Bazil Marian a făcut cuvenitele observații: **„Apărarea, atenție la marcaj, la mingile înalte", „fiți atenți la cornere și centrări..."**

De la antrenamentul Rapidului au lipsit **Angelescu** și **Dumitriu II.** Deci, absența lor la Leeds este certă. Se spera în recuperarea lui Dumitriu II, dar medicii au consultat radiografia piciorului cu pricina și i-au prescris încă o săptămînă de repauz. În schimb, i-am revăzut pe teren pe **Petreanu** și **Mușat** care se simt bine. Urmează ca după jocul cu Metalul să se decidă dacă sînt sau nu apți pentru Leeds.

Azi, în Giulești, de la ora 15.30, Rapid întîlnește pe Metalul București. Un ultim meci de verificare, în compania unei echipe care se bucură de frumoase aprecieri, dar care trebuie să manifeste multă grijă în contactele cu adversarii, pentru a se evita vreun nou accident.

Constantin ALEXE

C.M. DE TENIS DE MASĂ DE LA SARAJEVO

ECHIPA FEMININĂ A ROMÂNIEI CONCUREAZĂ ÎN PRIMA CATEGORIE

BELGRAD, 2 (Agerpres). — La Sarajevo a avut loc tragerea la sorți a grupelor competițiilor pe echipe ale celui de-al 32-lea campionat mondial de tenis de masă ce se va desfășura în acest oraș cu începere de la 5 aprilie. În competiția feminină echipa **României** va juca în grupa B a primei categorii împreună cu selecționatele **R. P. Chineze, R. F. a Germaniei, Suediei, Franței, Iugoslaviei** și **Coreei de Sud.** Echipa masculină a României va participa în grupa B (categoria a 2-a), alături de reprezentativele Olandei, Greciei, Republicii Arabe Egipt, Finlandei, Iranului și Danemarcei.

BRIGHTON, 2 (Agerpres). — În semifinalele competițiilor pe echipe, din cadrul campionatelor internaționale de tenis de masă ale Angliei, s-au înregistrat următoarele rezultate: masculin: Suedia — Cehoslovacia 3—0; Iugoslavia — Anglia 3—1; feminin: Anglia — România 3—1; Suedia — Cehoslovacia 3—0.

Rezultatele finalelor: echipe bărbați: Suedia — Iugoslavia 3—1, **echipe femei:** Suedia — Anglia 3—1. Au început și probele individuale. Iată câteva rezultate, **simplu bărbați, turul I:** Johansson — Barnes 3—1, **turul III:** Secretin — Jarvis 3—0, Johansson — Deutz 3—0, Bengtsson — Douglas 3—0, Turai — Schalley 3—0.

sportul în lume

TURNEUL INTERNAȚIONAL DE ȘAH DE LA BUDAPESTA

BUDAPESTA, 2 (Agerpres). — După disputarea a 13 runde și a partidelor întrerupte din rundele anterioare, pe primul loc în clasamentul turneului internațional de șah de la Budapesta continuă să se afle marele maestru sovietic Efim Gheller cu 9,5 puncte. Îl urmează Karpov (U.R.S.S.) — 8,5 puncte. Hort (Cehoslovacia), Vaganian (U.R.S.S.) și Szabo (Ungaria) 7,5 puncte etc. **Maestrul român Victor Ciocâltea** ocupă locul 9 cu 6 puncte.

Rezultate înregistrate în partidele întrerupte: Karpov — Vaganian 1—0; Forintos — Ciocâltea remiză; Ribly — Karpov remiză; Antoșin — Hecht remiză; Hecht — Csom remiză.

NĂSTASE ÎN SEMIFINALE LA HAMPTON

NEW YORK, 2 (Agerpres). — În sferturile de finală ale turneului internațional de tenis (pe teren acoperit) de la Hampton, **jucătorul român Ilie Năstase l-a învins cu 6—4, 7—6 pe americanul Stewart Sherwood,** urmînd să-l întîlnească în semifinale pe Mike Estep. A doua semifinală se va disputa între americanii Paul Gerken și Jimmy Connors.

DINAMO BUCUREȘTI—SELECȚIONATA ISRAEL 3-1 LA VOLEI MASCULIN

În întîlnirea cu Dinamo București, selecționata de volei a Israelului a evoluat la un nivel destul de ridicat. În afară de ultima parte a întîlnirii, oaspeții au condus de fiecare dată pînă aproape de mijlocul seturilor. Trebuie, însă, să spunem că voleibaliștii bucureșteni nu au jucat la cota așteptată. Ei au greșit deseori, mai ales în ceea ce privește preluările și apărarea, nereușind nici în atac să arate, cum ne obișnuiseră, alternantele atît de eficace dintre procedeele de forță și cele de subtilitate. Victoria gazdelor s-a datorat mai mult pregătirii fizice, capitol la care ele s-au dovedit superioare. După ce au cîștigat primele două seturi, la 12 și la 9, dinamoviștii au considerat, probabil, meciul cîștigat și din această cauză ei s-au trezit pierzîndu-l pe cel de al treilea la 13. În schimb, s-au impus în ultimul set la o diferență categorică. Au arbitrat **Nae Ionescu** și **Marinel Dancea.** Scor final: **Dinamo—Selecționata Israel 3—1** (15—12, 15—9, 13—15, 15—3).

Aseară, la polo

I. E. F. S. București — Selecționata Berlinului Occidental 1-3

Bazinul Floreasca a găzduit aseară partida internațională de polo dintre echipele **I.E.F.S. București** și **Selecționata Berlinului Occidental.** După un joc frumos, scorul a fost favorabil oaspeților cu 3—1 (1—0, 0—0, 1—1, 1—0). Au marcat: Norberg (2) și Jognen, respectiv, Rotaru.

Sîmbătă seara, Selecționata Berlinului Occidental joacă cu Rapid (ora 18,30), iar duminică cu C. S Școlarul (ora 12,30).

O. GUȚU — coresp.

DISENSIUNI ÎN SPORTUL AMERICAN

NEW YORK, 2 (Agerpres). — Potrivit știrilor publicate de ziarele din New York, o sub-comisie a Congresului S.U.A. va examina conflictul care opune de mai mulți ani cele două principale organizații ale sportului american: American athletic union (A.A.U.), asociație recunoscută de federațiile internaționale și National collegiate athletic association (N.C.A.A.), care girează activitatea sportului universitar. După cum se știe, N.C.A.A. întrezice membrilor săi să participe la unele manifestări importante, a căror organizare și selecție revine forului recunoscut pe plan internațional, respectiv A.A.U.

Corespondență specială din Berlin

CELE MAI PUTERNICE ECHIPE DE HANDBAL DIN LUME LA TURNEUL FEMININ DE LA NEUBRANDENBURG

Tradiționalul turneu internațional de handbal feminin pe care federația de specialitate din R. D. Germană îl organizează în fiecare an în cinstea zilei de „8 Martie" se va desfășura la Neubrandenburg între 6 și 12 martie. Ca și la edițiile precedente, competiția va fi onorată cu prezența celor mai puternice reprezentative din lume. Astfel, alături de selecționata **R. D. Germane,** actuala deținătoare a titlului mondial, vor mai evolua echipele **Uniunii Sovietice, Ungariei, Iugoslaviei** și **României,** împreună cu reprezentativele Olandei, Bulgariei și formația secundă a țării gazdă.

Cele 8 echipe au fost împărțite în două grupe. În prima se vor întrece: **ROMÂNIA, UNGARIA, OLANDA** și **R. D. GERMANĂ,** iar în cea secundă: **U.R.S.S., IUGOSLAVIA, R. D. Germană (B)** și **BULGARIA.**

Din informațiile primite pînă acum de la organizatori, formația U.R.S.S., una din principalele candidate la primul loc, va evolua cu cele mai bune jucătoare: **Turcina, Jivih, Bobrus, Sabanova, Osetinskaia, Serst** și **Juk.** Echipa Iugoslaviei (țară în care se va organiza campionatul mondial din acest an) va folosi lotul întrebuințat la **Iași,** la ultima ediție a „Trofeului Carpați".

În ceea ce privește selecționata R. D. Germane, antrenorul **Hans Becker** a anunțat că va utiliza și jucătoarele de la S. C. Leipzig, care sînt angajate în întrecerile semifinale ale Cupei campionilor europeni. Astfel vor juca: **Hannelore Zober** și **Eva Baldeweg** — portari, **Christine Gehlhoff, Marlen Jancker, Christine Richter, Bärbel Braun, Bärbel Helbit, Bärbel Starke, Ursula Berndt, Hannelore Junghans, Petra Kahnt, Silvia Heinrich** și **Liane Michaelis.**

MICHAEL WEICHELT
redactor la „Deutsches Sport Echo"

CAMPIONATELE MONDIALE DE PATINAJ ARTISTIC

PERECHEA PAHOMOVA—GORȘKOV (U. R. S. S.) DIN NOU ÎNVINGĂTOARE LA DANSURI

Clasamentul „programului scurt" masculin: 1. Cranston (Canada) 78,95, 2. Nepela (Cehoslovacia) 78,51, 3. Cetveruhin (U.R.S.S.) 78,51, 4. Mc Keelen (S.U.A.) 77,74, 5. Ovcinikov (U.R.S.S.) 77,91, 6. Shaver (Canada) 77,98 (ordinea a decis-o notele de arbitri), 7. Hoffmann (R. D. Germană) 76,25, 8. Curry (Anglia) 76,48.

Clasamentul neoficial al probei masculine înaintea „liberelor" de astă seară: 1. Nepela 197,71, 2. Cetveruhin 190,21, 3. Hoffmann 185,45, 4. Curry 183,18, 5. Cranston 180,15, 6. Mc Keelen 178,44, 7. Ovcinikov 176,81, 8. Shaver 173,68.

Clasamentul definitiv al probei individuale feminine: 1. KAREN MAGNUSSEN (Canada) 356,39, 2. Janet Lynn (S.U.A.) 347,85, 3. Christine Errath (R. D. Germană) 340,9, 4. Dorothy Hamill (S.U.A.) 337,93, 5. Jean Scott (Anglia) 332,10, 6. Karin Itten (Elveția) 329,08, 7. Liana Drahova (Cehoslovacia) 327,53, 8. Sonja Morgenstern (R. D. Germană) 326,53, 9. Julie Mc Kinstry (S.U.A.) 323,26, 10. Lynn Nightingale (Anglia) 323,61, 11. Maria Mc Lean (Anglia) 322,68, 12. Cathy Lee Irwin (Canada) 320,95.

În penultima dispută decisivă a C.M., terminată și ea către miezul nopții, primele 3 locuri în proba de dans au revenit acelorași perechi ca la recentele „europene" de la Köln: 1. Ludmila Pahomova — Aleksandr Gorșkov (U.R.S.S.), 2. Angelika Buck — Erick Buck (R. F. a Germaniei), 3. Glenn Hillary — Glyn Watts (Anglia).

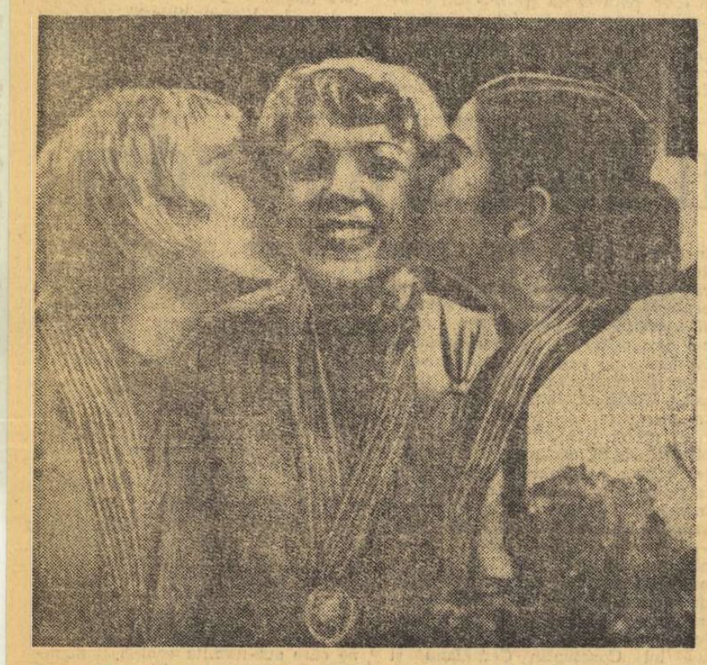

Karen Magnussen („aur") este felicitată călduros de talentata, dar ghinionista Janet Lynn („argint") și de Christine Errath („bronz")

BRATISLAVA, 2 (prin telefon, de la trimisul nostru).

Dacă s-a putut vorbi despre **un meci Europa — America în patinajul artistic** înaintea acestei ediții a „mondialelor", el n-a avut loc decît **în probele individuale. La perechi,** de două ori, reprezentanții bătrînului continent s-au impus cu evidentă superioritate. În special prin **performanța școlii sovietice de patinaj.** Americanii au dat un asalt mai consistent în specialitățile soliste. Vineri, reușeau să ocupe două locuri fruntașe pe podium, la feminin. Se apropie de el și în întrecerea masculină, unde europenii par să-și fi păstrat totuși o superioritate care durează de la apariția în arenă a acestui **„duo" de ași, Nepela-Cetveruhin.** Așadar, în termeni strict sportivi, **Europa cîștiga cu 3—1.** Scor confortabil. Dar poate că este o impietate să vorbești despre scoruri și puncte, cînd ai ascultat **muzica lui Rahmaninov,** interpretată în pași pe gheață de superba campioană care este **Karen Magnussen** și ai admirat-o pe **Janet Lynn** dansînd, într-o clipă de magnifică inspirație, pe acordurile **„Mării" lui Debussy,** scrise parcă pentru ea...

A fost o revărsare de frumusețe, de avînt, această ultimă apariție a patinatoarelor pe oglinda lucie a **„Stadionului de iarnă".** Un buchet de adevărate artiste, din care este greu să alegi cele mai frumoase flori. Să lăsăm de data aceasta arbitrilor privilegiul acordat prin regulament și să subscriem total la ordinea dată de ei clasamentului final. Și fiindcă **în noul statut al I.S.U. se acordă trei titluri,** iar de fapt sînt **cinci clasamente,** vă redăm aci, pe rînd, toate ipostazele podiumului de premiere. **Impuse: Magnussen, Lynn, Itten. Program scurt: Magnussen, Errath, Hamill. Libere: Lynn, Magnussen, Nightingale. Libere (compus): Magnussen, Hamill, Lynn. Final: MAGNUSSEN, LYNN, ERRATH.** În miez de noapte, 12 000 de spectatori în picioare, priveau cum Karen și Janet se îmbrățișează pe podium, plîngînd amîndouă. Pentru motive diferite...

Le-am așteptat îndelung în sala noastră de lucru, la centrul de presă. „Regina gheții" și domnișoarele sale de onoare trebuiau să facă mai întîi controlul anti-doping. Într-un tîrziu, ne-am aflat față în față, la promisa conferință de presă. Am întrebat: **„Domnișoara Lynn poate să ne spună care a fost, pentru ea, diferența dintre azi și ieri...?"** Vicecampioana a închis ochii o clipă, apoi a răspuns cu voce tremurată: **„Ieri, la programul scurt, am intrat pe gheață ca o competitoare. Voiam să cîștig. Am pierdut totul... Azi am patinat numai pentru plăcerea de a patina. Și a fost bine".**

„Programul scurt", proba crucială a concursului masculin, ne-a oferit după-amiază o adevărată demonstrație de virtuozitate tehnică din partea a 10—12 concurenți de superclasă. Am numărat cinci sărituri triple (deși programul nu le impunea) și mai multe combinații de duble cu duble, toate într-un supliment de dificultate, oferit generos arbitrilor și tribunelor. **Canadianul Toller Cranston,** uluitor ca viteză de execuție și prezentare interpretativă a elementelor cerute, s-a dovdit cel mai bun. Dar **Nepela și Cetveruhin** sînt imediat în urma lui și-și păstrează intacte șansele. Cranston și Cetveruhin au fost singurii care au primit cîte un 6 la impresia artistică. **György Fazekas,** campionul țării noastre, a avut o evoluție bună, remarcîndu-se cu un dublu-Axel, sărit foarte corect, dar a fost — ca și la figurile obligatorii — notat subestimativ de cîțiva dintre arbitri. El totalizează acum 147,18 p.

Sfîrșite rotirile, care păreau fără de sfîrșit, ale **perechilor de dansatori.** Aci, **a doua victorie a patinatorilor din U.R.S.S.** a fost sărbătorită sub cupola lui **Zimny Stadion.** Duelul tradițional dintre **soții Gorșkov** și **frații Buck** s-a terminat și de această dată în favoarea cuplului sovietic. Nu, însă, fără a ne oferi momente de încîntătoare dispută sportivă și artistică.

Radu VOIA

EDDY MERCKX A CÎȘTIGAT TURUL SARDINIEI

ROMA, 2 (Agerpres). — Ciclistul belgian Eddy Merckx a cîștigat cea de-a 24-a ediție a turului ciclist al Sardiniei. Pe locurile următoare s-au situat compatriotul său Herman Van Springel la 41 sec, suedezul Gösta Pettersson la 2:21, italianul Roberto Poggiali la 2:41 etc. Ultima etapă, desfășurată pe ruta Olbia — Sassari (132 km) a revenit lui Franco Bitossi (Italia) în 3h31:41, urmat de Albert Van Vlieberghe (Belgia), Michele Dancelli (Italia) și Vladimiro Panizza (Italia) toți la 4 sec. de învingător.

Eddy Merckx (în stînga) primește răsplata victoriei
Telefoto: A.P.-AGERPRES

CUPA „FEDERAȚIEI" LA HOCHEI

(Urmare din pag. 1)

țin timp înainte de fluierul final, un scor egal.

Oricît ar părea de curios, dar în acest meci hocheiștii români au evoluat mult mai bine decît în partida lor de debut și din acest motiv avem tot temeiul să spunem că, cu mai multă atenție în apărare și cu un plus de tehnică și rapiditate, ar fi putut chiar cîștiga întîlnirea. Pentru că jucătorii români au dominat majoritatea timpului, ratînd (în special în repriza secundă) ocazii numeroase, dintre cele mai clare. Dacă la acest argument adăugăm și faptul că trei din cele patru goluri realizate de hocheiștii oaspeți s-au datorat nu atît unor frumoase combinații ale lor cît mai ales unor gafe ale apărării noastre, atunci va fi și mai clar că formația română avea toate posibilitățile să încheie victorioasă meciul.

Chiar din primele minute, jucătorii noștri s-au instalat în treimea de apărare a adversarilor și, prin pase rapide și deplasări permanente au realizat o puternică presiune, lăsînd impresia că vor cîștiga. Dar în min. 9 o acțiune simplă a lui Muller, care nu prevestea ceea ce avea să se întîmple, l-a găsit pe portarul Dumitraș prost plasat și oaspeții au deschis scorul. După 47 de secunde, un moment de fatală neatenție a apărătorilor români și Domko a ridicat avantajul echipei sale la 2—0, marcînd din apropierea porții. Nu s-au scurs bine două minute și la un șut al lui Bașa, Gheorghiu, bine plasat, a deviat pucul în poarta excelentului Herzig. Se părea că echipa română va egala, însă în același minut, Netedu, care fusese introdus în poartă în locul lui Dumitraș, a fost surprins de Frenzel cu un șut de la distanță și repriza s-a încheiat cu scorul de 3—1 în favoarea oaspeților. În repriza secundă, superioritatea formației noastre a fost și mai evidentă, dar, cum spuneam, ratările s-au ținut lanț și jucătorii români nu au putut avea decît satisfacția de a reduce din handicap: Gheorghiu (min. 33), la capătul unei frumoase curse de unul singur, din propria treime. În ultima parte a întîlnirii aspectul jocului a fost mai echilibrat. S-a acționat ceva mai nervos, mai agresiv. În min. 55, Pană a realizat egalarea, dar chiar în același minut hocheiștii din R.D. Germană au preluat din nou conducerea prin Domko, care profitînd de faptul că Făgăraș, care-l urmărea a căzut, s-a dus de unul singur și a marcat. Cu ceva mai mult de un minut înainte de final, Ioniță șutînd năpraznic de la treime a salvat un rezultat, care dacă rămînea înscris pe tabelă ar fi fost total nejust.

Au condus O. Barbu și C. Sgîncă, ambii România.

Astăzi este zi de odihnă, turneul continuînd mîine după următorul program: ora 16,30: R.D. Germană (B) — Slavia Praga; **ora 18,30:** București — S.K.A. Kuibîșev.

S.K.A. KUIBÎȘEV — SLAVIA PRAGA 6—2 (1—1, 3—1, 2—0)

Neașteptat de dîrză replica echipei cehoslovace în acest meci, în care era de așteptat o victorie mai categorică a formației sovietice. În special în primele 30 de minute ale acestei dispute interesante, cu foarte multe perioade de joc echilibrat, jucătorii praghezi au dus la grea încercare redutabila selecționată sovietică. În acest fel, pe fondul ambiției deosebite a hocheiștilor de la Slavia, care — în plus — trebuie precizat că au evoluat mult mai bine decît în prima zi, meciul a căpătat culoare. Slavia Praga a condus de două ori (1—0, 2—1), dar în cea de a doua jumătate a întîlnirii a trebuit să cedeze pasul în fața impetuozității și a vitezei echipei învingătoare.

Punctele au fost înscrise de: **Blinov (2), Emelianov, Trunov, Ismatov, Valiulov** — S.K.A. Kuibîșev; **Tejskal** și **Veselv** pentru Slavia. Au condus **J. Dämmerich** (R.D.G.) și **Gh. Mureșan** (România).

VEȘTI DIN ȚĂRILE SOCIALISTE

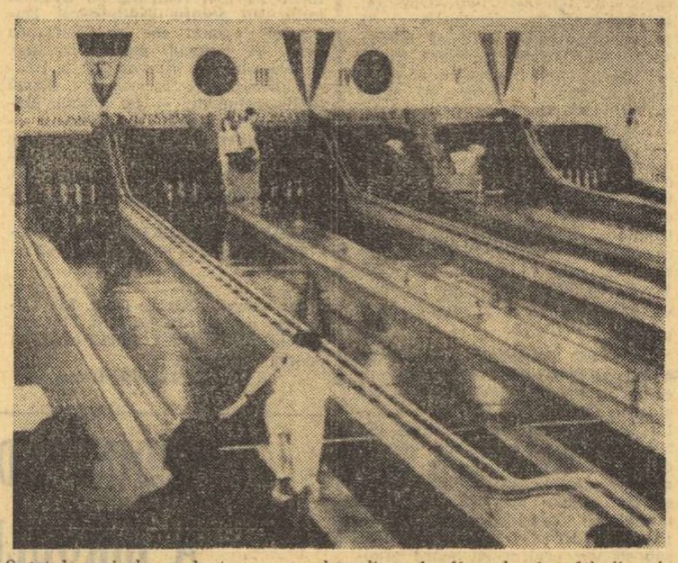

Sportul popicelor a luat o mare dezvoltare în Ungaria, în ultimii ani. În imaginea noastră — una din frumoasele săli din Budapesta care a găzduit o întrecere internațională între popicarii români și cei maghiari

STELELE SEMICENTENARULUI

Cu ocazia semicentenarului Uniunii Sovietice, ziarul polonez „SPORT", care apare la Katowice, a instituit un original concurs printre cititorii săi, chemați să indice pe cei mai populari 20 de sportivi ai țării aniversate. Concursul s-a bucurat de un mare succes și a fost cîștigat de un cititor din provincie. **Karol Klabiș** din **Horzow,** care a indicat pe preferații publicului polonez și ordinea lor.

Acesta a primit dreptul de a asista la Campionatele mondiale de hochei de la Moscova.

S-au primit 31 256 de scrisori, dintre care foarte multe provenind din U.R.S.S., Cehoslovacia, R.D.G., Franța și S.U.A. Referendumul a nominalizat 184 de nume de sportivi din diverse ramuri, în marea lor majoritate campioni olimpici și mondiali. Și totuși, cu o incontestabilă majoritate, primul loc a fost ocupat de un fotbalist, legendarul portar al reprezentativei sovietice, **Lev Iașin.**

Lupta pentru locul doi a fost foarte strînsă și, cu un minim avantaj, **Valeri Borzov** s-a situat înaintea „uriașului" **Vasili Alekseev,** socotit „cel mai puternic om din lume". Următoarele două locuri au constituit un omagiu adus unor mari sportivi, retrași din activitatea competițională, dar prezenți încă în inimile admiratorilor — **Valeri Brumel** și perechea de patinatori artistici **Ludmila Belousova** și **Oleg Protopopov.**

AMBIȚIILE TÎNĂRULUI DIN BRNO

Băiețandrul a sosit la Jablonec, venind din Brno, plin de hotărîrea de a se afirma nu numai în fața teribililor săi adversari — Aleksa și Mahacek, dar și de a doborî recordul țării la săritura în înălțime (în sală). Vladimir Maly și-a împlinit ambele dorințe, cu ocazia celui de al cincilea campionat de sală al Cehoslovaciei. El și-a întrecut cu ușurință concurenții, demonstrînd o formă splendidă. După ce a trecut 2,17 m, la a doua încercare, el a sărit cu ușurință 2,20 m, chiar la prima încercare. Acesta este noul record și o frumoasă promisiune de viitor pentru un tînăr de 20 de ani, excelent dotat pentru disciplina sportivă pe care o practică.

Și atletele au fost la înălțime la acest concurs. Hubnerova a obținut o victorie ușoară, trecînd ștacheta ridicată la 1,84 m și depășind cu 3 cm rezultatul concurentei clasate pe locul secund — Karbanova.

Iată și alte rezultate ale acestui campionat: Goferek a parcurs 60 m garduri în 7,7. Danis a alergat 300 m în 34,4. Barțabov a străbătut dificila probă de sală a celor 1500 m în 4.39,6, iar Fibingerova a arătat a fi permanent în splendidă formă. Greutatea aruncată de ea a ajuns la 18,44 m.

Ieri, în turneul divizionar de baschet

MECIURI SLABE, SCORURI MARI

CLUJ, 2 (prin telefon). Al doilea turneu al turului secund al campionatului național de baschet masculin a început vineri în Sala sporturilor din localitate, oferind meciuri deloc atrăgătoare pentru public. Ne referim în special la primele patru partide, în care favoritele au obținut victorii la scoruri mari, Dinamo, Universitatea Timișoara și I.C.H.F. făcînd chiar „suta". Succesele învingătoarelor nu reprezintă surprize deoarece ele plecau din start cu avantajul unor loturi mai complete, mai bine pregătite tehnic, tactic și fizic. Uimește, în schimb, calitatea sub orice critică a jocului practicat de formațiile învinse, care au avut multe momente de simplă figurație, iar atunci cînd s-au străduit să limiteze proporțiile scorului nu au izbutit, pentru că greșelile de tehnică și ratările le-au anulat intențiile. Dacă ar fi fost întîlniri de box, Rapid, I.E.F.S., Academia Militară și Voința ar fi pierdut înainte de limită prin... K.O. tehnic! Cum la baschet nu e posibil însă, așa ceva, a rămas ca tabela de marcaj să consemneze următoarele rezultate:

STEAUA — RAPID 98—66 (43—35). Au înscris: Ioneci 18, Oczelak 23, Dumitru 8, V. Gheorghe 10, Baciu 4, Savu 8, Pîrșu 12, Poleanu 8, Zisu 7 pentru Steaua, respectiv Cr. Popescu 26, Vlădescu 18, Simulescu 12 și Stănescu 10. Au arbitrat I. Dinescu și I. Știrbu.

DINAMO — I.E.F.S. 120 — 56 (60—25). Au înscris: Cernea 14, Chivulescu 17, Niculescu 10, Georgescu 23, Diaconescu 12, Visner 12, Dragomirescu 16 și Popa 16 pentru Dinamo, respectiv Roman 16, L. Molnar 4, A. Molnar 11, Braboveanu 14, Dochia 4, Berceanu 1, Cernat 6. Au arbitrat E. Sarosi și I. Szabo.

UNIVERSITATEA TIMIȘOARA—ACADEMIA MILITARĂ 100—59 (49—23). Au înscris: Iancea 12, Roxin 7, Minius 12, Ionescu 2, Mănăilă 14, Gal 8, Chiriuță 2, Czmor 26, Weber 4 și Cîmpeanu 13 pentru Universitatea, respectiv Ronay 16, Niculescu 7, Marinescu 12, Mărgineanu 6, Turcanu 14, Neagu 4. Au arbitrat Gh. Berekmeri și F. Took.

I.C.H.F. — VOINȚA BUCUREȘTI 102—61 (50—22). Au înscris: Dikay 20, Tudossy 19, Chiciu 15, Măluțel 9, Bulat 9, Andreescu 6, Antonescu 6, Fl. Niculescu 12 și Cîmpeanu 6 pentru I.C.H.F., respectiv Huzum 14, Giurgiu 14, Kiss 11, Capsali 9, Teodoru 9, Bodilcă 2 și Dumitru 2. Au arbitrat G. Dutka și D. Crăciun.

D. STĂNCULESCU

POLITEHNICA CLUJ — FARUL 62—45 (29—25).

POLITEHNICA BUCUREȘTI — UNIVERSITATEA CLUJ 51—60 (28—33).

Turneul continuă astăzi.

CU CEA MAI BUNĂ ECHIPĂ ÎN CUPA DAVIS

După cum se știe, adversara echipei României în Cupa Davis, în turul II, ediția 1973, va fi probabil echipa Iugoslaviei.

Tenisul iugoslav a fost întotdeauna bine cotat pe plan internațional, iar în ultimii ani reprezentanții săi Nikola Pilici, Zeliko Franulovici și Bora Iovanovici au ocupat locuri fruntașe în ierarhia tenisului mondial.

Anul trecut, Nikola Pilici a ocupat locul 7 în lume printre jucătorii profesioniști, după Newcombe, Ashe, Okker, dar înaintea celebrilor Lawer și Roche. El speră ca și în anul acesta să se mențină pe locurile fruntașe, deși la cei 34 de ani ai săi acest lucru pare greu unora. Liber de obligațiile profesioniste, nelegat de nici o grupare sau trupă, Pilici a declarat că i-ar face plăcere să apere în acest an culorile Iugoslaviei în Cupa Davis.

Pînă atunci Pilici a și luat startul în concursurile internaționale. Face parte din grupa A a jucătorilor profesioniști, împreună cu Emerson, Smith, Richey, Lutz, Drysdale.

Zeliko Franulovici, talentatul jucător iugoslav din seria lui Năstase, Gorman, Fillol etc, nu a apărut în 1972 pe terenurile de tenis nici în Iugoslavia, nici în concursurile internaționale. Durerile la umărul drept, provocate de o artrită, nu-i permiteau executarea serviciului și a smeciurilor. Operat la umăr, s-a simțit mai bine, iar după un tratament în stațiunea cehoslovacă Piestany a devenit apt și bun pentru concursurile anului 1973.

Franulovici a început antrenamentele încă din luna decembrie, împreună cu Pilici, pe terenurile însorite ale coastei dalmatine. Acum este pus la punct și apare în concursurile internaționale.

Înainte de a-și lua zborul spre alte meleaguri, ambii jucători au avut o întîlnire cu inginerul Radmilo Nikolici, selecționerul iugoslav, căruia i-au declarat că sînt gata să participe în echipa Iugoslaviei pentru Cupa Davis.

Echipa de tenis a Iugoslaviei, cu Franulovici și Pilici în formație, va fi un adversar foarte dificil pentru oricare echipă din lume.

TELEX

La Belgrad s-a disputat primul meci dintre echipa locală Steaua Roșie și formația Spartak Leningrad, contînd pentru semifinalele Cupei Cupelor la baschet (f). Baschetbalistele sovietice, care sînt deținătoarele trofeului, au obținut o victorie netă cu scorul de 104—68 (53—35). Partida retur se va desfășura la Leningrad, la 8 martie.

Turneul internațional de tenis de la Chicago, contînd pentru campionatul mondial al jucătorilor profesioniști din grupareea W.C.T., a programat primele partide din turul doi. Arthur Ashe l-a eliminat cu 7—6, 6—2 pe Roscoe Tanner, iar Tom Okker a dispus cu 6—3, 6—1 de Alexandr Metreveli. Într-o altă partidă, Roger Taylor l-a întrecut cu 7—6, 6—4 pe Bora Jovanovici.

Navigatorul solitar polonez Chris Barabowski, care efectuează la bordul vasului ambarcațiunii „Polones" înconjurul lumii a trecut de Capul Horn, anunță autoritățile navale chiliene din Punta Arenas. În momentul cînd a fost reperat, yachtul lui Barabowski înainta cu o viteză de 7 noduri.

Cu prilejul unei gale destășurate la Los Angeles boxerul mexican Jose Napoles și-a păstrat titlul de campion mondial la categoria semimijlocie, învingîndu-l prin k.o., în rundul 7, pe americanul Ernie Lopez.

Campionatele mondiale de biatlon s-au deschis la Lake Placid (S.U.A.) cu proba individuală rezervată juniorilor. Pe primul loc s-a clasat polonezul Jan Szpunar, care a realizat pe distanța de 15 km timpul de 1 h 12:04 (4 puncte penalizare). Medalia de argint a revenit lui Frank Potter (R.D.G.), iar cea de bronz unui alt schior polonez Stanislaw Obrochta.

După 8 runde, în turneul internațional de șah de la Tallin conduce fostul campion mondial Mihail Tal (U.R.S.S.) cu 6 p (1), urmat de Keres 6 p, Polugaevski 5½ p, Nei și Bronstein 5 p, în runda a 8-a, Keres a cîștigat la Klarner, Timann l-a învins pe Vesterinen, iar Spasski a remizat cu Nei.

În primul tur al turneului internațional de la Fort Lauderdale (Florida), Chris Evert, noua speranță a tenisului feminin american, a obținut o victorie clară cu 6—1, 6—2 în partida disputată cu Michele Gurdal. În cea mai disputată partidă a zilei, Maria Neumanova a dispus cu 7—6, 5—7, 6—2 de Sally Greer. Alte rezultate: Linda Tuero — Maria Nasuelli 6—4, 6—0; Martina Navratilova — Gail Chanfreau 7—5, 7—6.

Redacția și administrația: București, str. Vasile Conta nr. 16; telefoane: centrala 11.10.05, secția corespondenți 11.51.09, interurban 72 și 286; telex: sportrom buc. 180. Tiparul I. P. „Informația", București 40 368

Tîrgu-Mureș

108

Ziarele de astăzi publică
REZOLUȚIA
PLENAREI C. C. AL P. C. R.
din 28 februarie — 2 martie 1973

PROLETARI DIN TOATE ȚĂRILE, UNIȚI-VĂ!

Sportul

ZIAR AL CONSILIULUI NATIONAL PENTRU EDUCATIE FIZICA SI SPORT

ANUL XXIX — NR 7342 | 4 PAGINI 30 BANI | Duminică 4 martie 1973

ÎN LUMINA DOCUMENTELOR DE PARTID PRIVIND EDUCAȚIA SOCIALISTĂ A MASELOR ȘI AȘEZAREA RELAȚIILOR DIN ORÎNDUIREA NOASTRĂ PE BAZA ÎNALTELOR PRINCIPII ALE ETICII ȘI ECHITĂȚII

MIȘCAREA SPORTIVĂ TREBUIE SĂ ADUCĂ O CONTRIBUȚIE MULT MAI EFICIENTĂ LA FORMAREA CETĂȚENILOR DE NĂDEJDE AI PATRIEI!

Continuăm astăzi investigația în domeniul muncii de educație cu sportivii desfășurată la nivelul diferitelor verigi ale mișcării noastre de educație fizică. Totodată, am cerut părerea în această problemă deosebit de importantă, căreia trebuie să i se acorde toată atenția, unor iubitori ai sportului dintr-o mare uzină bucureșteană.

Anchetă-fulger la Uzina „Timpuri Noi"

CAMPIONUL TREBUIE SĂ FIE UN EXEMPLU DEMN DE ADMIRAT ȘI DE URMAT!

Am întreprins o anchetă fulger în rîndurile salariaților unei mari unități industriale bucureștene — UZINA DE MOTOARE ȘI COMPRESOARE „TIMPURI NOI" — adresînd interlocutorilor noștri următoarea întrebare:

— CUM ESTE PRIVITĂ PROBLEMA EDUCAȚIEI SPORTIVILOR ÎN UZINĂ ȘI CARE SÎNT — ÎN VIZIUNEA DUMNEAVOASTRĂ — TRĂSĂTURILE ETICE DEFINITORII ALE SPORTIVULUI ZILELOR NOASTRE?

Toți cei cărora le-am solicitat opinia în această problemă au răspuns cu multă însuflețire la întrebarea pusă, manifestînd — în același timp — un interes deosebit pentru tema abordată. Să le dăm cuvîntul:

SPORTIVII CONSACRAȚI NU DAU ÎNTOTDEAUNA CELE MAI BUNE EXEMPLE!

DUMITRU RĂDULESCU (modelier metalic): „Pînă acum cîtva timp am jucat și eu fotbal în echipa uzinei. Chiar dacă nu înregistram întotdeauna rezultate foarte bune, pe plan disciplinar nu-mi amintesc să fi avut abateri. Eram cu toții prieteni, ne stimam și ne respectam reciproc, fiind — la rîndul nostru — apreciați în uzină pentru modul în care ne îndeplineam atribuțiile la locul de muncă. În ultimul timp, însă, în echipă au apărut cîteva manifestări nesportive, care au fost sancționate, firește, cu promptitudine. Mă gîndesc la cazul lui **Petre Militaru**, care a primit un avertisment sever pentru comportare necuviincioasă față de antrenor, și la **Gheorghe Velicu** — exclus din echipă, ca urmare a repetatelor absențe de la serviciu și a vieții nesportive pe care o ducea.

Unde trebuie căutată explicația acestor cazuri de indisciplină și de vedetism? După părerea mea, cred că și în exemplul negativ pe care îl dau unii dintre sportivii consacrați.

Ing. MIRCEA UNGUREANU (șeful biroului Proiectare): „Am văzut un fotbalist care ieșea din restaurant la ora 4 dimineața. Prefer să nu-i spun numele pentru că, din întîmplare, sînt un suporter înfocat al echipei în care joacă, dar cred că nu așa trebuie să trăiască el și să dea exemplu celor din jur, cu atît mai mult cu cît este un fotbalist bine cunoscut!"

„ȘI SUPORTERII AU UN ROL ÎN EDUCAȚIA SPORTIVILOR!"

DUMITRU ANTONESCU (turnător formator): „Cred că cluburile trebuie să manifeste o preocupare mai serioasă pentru educația jucătorilor, în special atunci cînd ieșirile nesportive — pe stadioane sau în viața de zi cu zi — sînt puse în discuție.

Anchetă realizată de
Horia ALEXANDRESCU
Adrian VASILESCU

(Continuare în pag. a 3-a)

LIPSA DE FERMITATE ÎN EDUCAȚIA SPORTIVILOR POATE DUCE LA URMĂRI DINTRE CELE MAI GRAVE

Nu poți decît să-l crezi și să-l aprobi pe secretarul general al Federației române de box, Cristea Petroșeneanu, atunci cînd pronunță generoasele cuvinte: **„Prin însăși natura sa, înaintea multor altor sporturi, boxul stă sub imperiul educației. Dincolo de cerințele igienei personale, ale disciplinei impuse de limitele de greutate, e bine să nu uităm că boxerul nu are voie să folosească decît în ring și nu în viața de toate zilele ceea ce învață în sala de antrenament, că el — după ce se bate 3 reprize cu adversarul — se duce la sfîrșitul meciului să-l îmbrățișeze și să dea mîna cu antrenorul care l-a pregătit"...**

Aceste vorbe, aproape clasice în literatura pugilistică, sună foarte frumos și caracterizează marea masă a tinerilor noștri boxeri, bine educați, crescuți în spiritul sportivității și al respectului pentru muncă și pentru viața civică cinstită. Sîntem adesea foarte mîndri cînd putem semnala acele exemple care anihilează vechea prejudecată că boxerii ar fi, chipurile, simpli „bătăuși" sau că ei s-ar recruta dintre elementele reduse sau de la periferia vieții sociale. Cu multă plăcere am inserat recent rîndurile despre fruntașii boxului nostru Ion Alexe și Paul Dobrescu, care frecventează cursuri universitare, nu numai în domeniul educației fizice (cazul primului), ci și al științelor juridice (cazul celui de al doilea).

Cu atît mai mîhniți sîntem, firește, cînd se ivesc abateri de la aceste reguli ideale. Și, din păcate, boxul românesc a înregistrat în ultimul timp destule abandonuri de la legile moralei, nu numai sportive, ci și generale, cetățenești. Sînt destul de frecvente cazurile boxerilor fruntași, membri ai diverselor loturi, care duc o viață desfrînată sau încalcă sistematic regulile igienei sportive. Mai grav, s-a întîmplat ca doi boxeri gălățeni să săvîrșească un viol, pedepsit de lege. Sînt încă boxeri cu impozante titluri care nu și-au desăvîrșit nici măcar studiile elementare.

Se pune întrebarea: cum a reacționat federația și ce au întreprins educatorii din întreg sistemul boxului pentru a curma aceste rele? Din păcate, sancțiunile, chiar cu aparență severă, au fost de obicei înjumătățite, îndulcite sau anulate de alte măsuri, în așa fel încît efectul educativ s-a pierdut pe drum, lăsînd loc ideii că greșelile în box nu sînt pedepsite, ci găsesc... „înțelegere"! Numai așa se face că, în urma unor repetate abateri disciplinare (cu efecte vizibile în potențialul pugilistic), sancționarea drastică a lui Victor Zilberman a fost mereu tărăgănată, dăunînd ideii de educație în lumea boxului. Nu altfel s-a întîmplat multă vreme și cu incorigibilele capricii ale lui Aurel Dumitrescu. (Poate că aici ar trebui pusă în discuție și clemența inexplicabilă a clubului Steaua, păgubitoare sieși). Numai amînarea la nesfîrșit a unei măsuri hotărîte față de perpetua fugă de muncă și refugierea în băutură a lui Horst Stump a facilitat ajungerea la situația de azi cînd acest om tînăr, care a trecut prin mîna atîtor antrenori de lot, pare irecuperabil, aflîndu-se într-o situație tristă, la marginea societății, ca să ne exprimăm eufemistic. Este la fel de inexplicabil faptul că în acest caz nu am avut prilejul să înregistrăm intervenția colectivului uzinei „23 August", pe lîngă care funcționează clubul Metalul.

Mai mult dăunătoare prestigiului boxului nostru, care a ieșit cu obrazul pătat, au fost cazurile cînd bo-

Victor BĂNCIULESCU

(Continuare în pag. a 3-a)

Marina Stoica-Filip (stînga) a fost un „om de bază" în echipa Progresului. Iat-o în dificilul asalt cu Ileana Gyulai (Steaua).

Foto: Dragoș NEAGU

CAMPIONII DOMINĂ CU AUTORITATE ÎNTRECERILE DIVIZIEI A DE SCRIMĂ

Campionatul de scrimă al diviziei A a fost inaugurat, sîmbătă dimineață în sala Floreasca II, cu disputele formațiilor feminine de floretă și ale celor de spadă. Așa după cum era de așteptat, echipele campioane — Steaua — domină și de data aceasta competiția repurtînd serii neîntrerupte de victorii. La floretă feminin, Steaua a dispus, în prima zi a etapei, de I.E.F.S. (10—6), Progresul (10—6) și C.S.O. Satu Mare (11—5). Un bun start a luat formația Viitorul care a obținut două victorii — cu C.S.O. Satu Mare (12—4) și cu Medicina Tg. Mureș (9—7), pierzînd, după o luptă strînsă, meciul cu Progresul (7—9). Progresul s-a dovedit, din start, o serioasă pretendentă la poziția de secundantă a campioanei învingînd pe Medicina Tg. Mureș cu 11—5 și pe Viitorul.

La spadă, Steaua a obținut, de asemenea, o serie de victorii nete: cu Clubul sportiv școlar București 13—3, cu C.S.M. Cluj și cu Electroputere Craiova 12—4. Ei vor fi talonați, foarte probabil, de omogenul „4" al Medicinei Tg. Mureș care a dispus de Electroputere (9—7), C.S.O. Satu Mare (11—5) și C.S.M. Cluj (12—4).

Alte rezultate din reuniunea de dimineață. FLORETĂ (F): I.E.F.S. — C.S.O. Satu Mare 12—4, I.E.F.S. — Medicina Tg. Mureș 11—5; SPADĂ: C.S.M. Cluj — C.S.O. Satu Mare 9—7, Cl. sp. școlar — Electroputere 9—7, C.S.O. Satu Mare — Cl. sp. școlar 11—5.

În programul de după amiază s-au desfășurat întîlnirile de floretă-masculin și sabie.

Rezultatele primei zile lasă să se întrevadă că principalii adversari ai steliștilor la sabie vor fi studenții din Iași, în timp ce la floretă masculin I.E.F.S. pare a avea toate șansele la locul II. Rezultate tehnice. FLORETĂ MASCULIN: Steaua — CSO Satu Mare 12—4; IEFS cu Progresul 11—5, cu Polit. Tim. 11—5; Polit. Iași — Polit. Tim. 9—7; CSO Satu Mare — Progresul 9—7. SABIE: Steaua cu CSO Satu Mare 16—0, cu CSM Cluj 10—6; Polit. Iași cu CSM Cluj 11—5, cu IEFS 15—1; Tractorul — CSO Satu Mare 10—6; IEFS — Tractorul 8 (v) — 8.

Sebastian BONIFACIU

BIATLONIȘTII ROMÂNI PARTICIPĂ LA C.M. (calibru redus) DIN ITALIA

Sîmbătă au plecat spre Formi di Sopra (Italia) tinerii noștri biatloniști, care vor participa la prima ediție a Campionatului mondial de biatlon (calibru redus). Au făcut deplasarea **Nicolae Cristoloveanu** (campionul național de tineret) și **Gheorghe Păunescu** (clasat pe locul 2) însoțiți de antrenorul federal, prof. **Constantin Tiron.**

AZI, PE PATINOARUL „23 AUGUST"

JOCURILE FINALE ALE „CUPEI FEDERAȚIEI" LA HOCHEI

● **Două puternice echipe de peste hotare: VÄSTRA FRÖLUNDA (Suedia) și AVTOMOBILIST SVERDLOVSK (U.R.S.S.) vor evolua la București**

Mai animată decît edițiile precedente și, în mod incontestabil, de o valoare tehnică superioară întrecerilor internaționale de acest gen organizate la noi, „Cupa Federației" la hochei pe gheață a suscitat pe deplin justificat interesul amatorilor de sport din Capitală. Cele patru formații participante au uitat parcă, din prima zi, că întrecerea are doar un caracter amical, de verificare, și s-au angajat într-o aprigă dispută, specifică de campionat, luptînd din toate puterile pentru fiecare puc, pentru fiecare situație de gol, ceea ce a conferit partidelor o notă în plus de spectaculozitate și atractivitate.

Astăzi are loc ultima etapă, în cadrul căreia sînt programate următoarele partide: **ORA 16,30: R. D. Germană (B) — Slavia Praga; ORA 18,30: București — S.K.A. Kuibîșev.** Deci, alte două jocuri frumoase, ultimul dintre ele dîndu-ne, în plus, prilejul de a putea aprecia forța și valoarea selecționatei noastre în compania unui adversar extrem de redutabil. Din păcate, în cele două meciuri disputate pînă în prezent, trei dintre jucătorii români **(Varga, Tureanu și Axinte)** s-au accidentat și există speranțe doar pentru recuperarea a doi dintre ei **(Tureanu și Axinte).** Căpitanul echipei noastre reprezentative, **Dezideriu Varga,** este ceva mai grav accidentat și el nu va juca în ultima etapă a „Cupei Federației".

Jucătorii de la S.K.A. Kuibîșev au dominat insistent în meciul cu Slavia Praga. Iotă-i în imaginea noastră finalizînd o fază de atac

Foto: S. BAKCSY

Odată cu încheierea acestei competiții internaționale, activitatea de pregătire și verificare a hocheiștilor noștri fruntași, în vederea participării la grupa B a C.M., va continua cu alte întîlniri. La sfîrșitul săptămînii viitoare va sosi la București puternica echipă suedeză **Västra Frölunda,** fruntașă a campionatului și care beneficiază de aportul a numeroși internaționali. În același timp, va evolua la București și formația sovietică din prima ligă **Avtomobilist Sverdlovsk.** Așadar, în perspectivă, alte interesante confruntări internaționale.

Urmărindu-se continuitatea în practicarea exercițiilor fizice

ASTĂZI, ÎN NUMEROASE ORAȘE ALE ȚĂRII, AU LOC ATRACTIVE COMPETIȚII SPORTIVE

● La București, crosul „6 Martie" inaugurează un bogat sezon

Din numeroase orașe ale țării ne-au sosit în aceste zile vești despre pregătirile intense care s-au făcut pentru a transforma și această duminică într-o zi a sportului, a mișcării și agrementului în aer liber.

Pe agenda activităților de masă figurează numeroase, variate și atractive manifestări. Astfel, constănțenii, după experiența de săptămîna trecută, care le-a dovedit că plaja nu este numai un loc de contemplație a mării, sub soarele arzător al verii, ci și o excelentă... pistă de cros, repetă experimentul (foarte reușit) dînd manifestării pe care au plănuit-o anvergura unui festival polisportiv, dedicat fetelor. Crosuri și diferite cupe, disputate în cinstea zilei de 8 Martie, vor avea loc în multe alte orașe: la Bacău (ziarul nostru a publicat ieri programul amplu care a fost alcătuit), Alexandria (finalele „Cupei Femina"), Sibiu, Rm. Vîlcea, Reșița, Caransebeș ș.a. Se scontează pe participări numeroase și entuziaste, pe dispute animate, ceea ce, desigur, mărește interesul în jurul întrecerii.

A fost făcută o amplă popularizare a competițiilor în școli, întreprinderi și instituții. După cum ne transmitea ieri, telefonic, prof. Haralambie Ionescu, președintele C.J.E.F.S. Teleorman, profesorii de educație fizică au participat „in corpore" la acțiunea de mobilizare și instruire a concurenților. O mînă prețioasă de ajutor le-au dat și colegii de la alte materii, care apreciază și stimulează exercițiul fizic. Fără îndoială, exemplul acesta nu este singular.

La București va avea loc astăzi dimineață un mare cros popular, organizat în cinstea zilei de 6 Martie, dată istorică a făuririi primului guvern democrat în țara noastră.

Alergarea, pe 7 categorii de vîrste, se va desfășura într-unul din cele mai frumoase cartiere ale Capitalei, Cotroceni, pe străzile și aleile din jurul Facultății de medicină.

Reamintim că acesta este primul din suita celor 9 crosuri prevăzute în acest an. Concurenții care vor lua parte la cel puțin 5 dintre ele beneficiază de dreptul de a participa la o tragere la sorți în cadrul căreia se acordă frumoase premii: biciclete, treninguri, ghete de baschet, pantofi de sport ș.a.

Astăzi, deci, ei au prilejul de a obține primul tichet.

COPIII DE AUR AI... „SĂNIUȚEI DE ARGINT"

SINAIA, COTA 1400 (prin telefon). Pe deasupra pîrtiei, uriașe păsări negre profilate pe fondul inimaginabil de alb al muntelui plutesc telecabinele. Autobuzele și autoturismele aduc, din minut în minut, sute de oameni de toate vîrstele pentru care schiul este marea pasiune. Și înainte de a pleca pe pîrtii, aproape toți se opresc pentru cîteva clipe să admire pe cei 200 de concurenți veniți aici la faza finală a „Săniuței de argint".

Cînd transmitem aceste rînduri, sburătorii pe săniuțe fac recunoașterea traseului. Este o pîrtie care măsoară aproape 1 200 m lungime, avînd două viraje mari și alte cinci mai... dulci, sau semiviraje, dacă vreți.

Continuă să ningă cu fulgi mari, iar la 10 m în fața nu se vede nimic. Am vrea să citim pe fața vreunui concurent emoția dinaintea unei aventuri în necunoscut. Dar ne este imposibil. De fapt, dacă ne gîndim bine, pentru ce ar avea emoții acești copii, pentru care zborul pe o pîrtie — unde și un concurs de bob s-ar putea desfășura în bune condiții — echivalează cu o simplă joacă. Iar dacă este să căutăm cu orice preț emoția, atunci o aflăm mai curînd pe chipurile concurenților „veterani" ai „Săniuței de argint". Iat-o pe **Marilena Rusu,** elevă în clasa a XII-a a Liceului nr. 1 din Sibiu. A participat la toate cele patru ediții precedente, la prima cucerind chiar titlul de campioană națională. Ne spune că la actuala ediție, a cincea, nu mai are nici un fel de pretenție. Dar parcă o credem? Simplul fapt că își studiază săniuța în chipul cel mai minuțios, că se interesează la ce distanță sînt amplasate virajele unul față de celălalt — nu lasă nici o îndoială că urmărește cîștigarea unui nou titlu. Să așteptăm.

Mai retras față de plutonul compact al concurenților, profesorul ia-

Ion GAVRILESCU
Gh. IRIMINOIU

(Continuare în pag. a 3-a)

CINCI SPORTIVI ROMÂNI LA CAMPIONATELE INTERNAȚIONALE DE TENIS DE MASĂ ALE U.R.S.S.

Ieri, a plecat la Leningrad un lot de jucătoare și jucători de tenis de masă care vor reprezenta țara noastră la campionatele internaționale ale U.R.S.S., programate de luni și pînă joi. Au făcut deplasarea **Lidia Ilie, Ligia Lupu, Teodor Gheorghe, Aurel Ovanez** și **Dorin Giurgiucă,** însoțiți de antrenorii **F. Paneth** și **I. Pop.**

PENTRU CEI CARE AU UITAT SĂ ALERGE...

Alergarea, una din deprinderile cele mai naturale ale omului, care se învață încă din fragedă copilărie, dar care, din păcate, încetează adesea odată cu înaintarea în vîrstă, ne-a prilejuit, la acest hotar de anotimp, unele reflexii...

Deși, teoretic, recunoaștem cu toții că mișcarea este necesară, totuși pericolul imobilismului crește, devenind — alături de poluare — una din primejdiile secolului nostru. Binefacerile dinamicei noastre civilizații, care au ca scop să ușureze munca și să facă viața tot mai frumoasă și bogată, amenință să se transforme în contrariul lor, periclitînd (odată cu eliminarea efortului fizic, a mișcării) sănătatea publică.

Lucru hotărît! Nu există decît o singură scăpare: să ne smulgem din dulcea toropeală a comodității și să repunem în drepturile lor firești picioarele și brațele. Pentru aceasta, totul este bun, de la mersul pe jos pînă la practicarea sistematică a unui sport.

Din păcate, o largă prejudecată mai vehiculează falsa idee potrivit căreia sport înseamnă, înainte de toate, sală, bazin sau stadion, echipamente complicate și cîte altele, care, alături de o desuetă teamă de „ridicol", taie elanul multora din adulții care ar mai vrea să facă cîte ceva.

Dar, pînă la această formă ideală, sînt atîtea alte mijloace simple, la îndemîna oricui și la orice oră liberă, putînd fi practicate ZILNIC, fără complicații, ca: mersul pe jos, mersul pe bicicletă, gimnastica la domiciliu și altele. Între aceste mijloace simple și sănătoase aș enumera, poate chiar pe primul loc, crosul, nu neapărat cel competițional, ci alergarea făcută din plăcerea mișcării tonice în aer curat.

Greșit se consideră, de foarte multă lume, că acesta este un exercițiu exclusiv al tineretului. Nu! Totul este o chestiune de dozare (cît și cînd) și de antrenament, alergarea fiind accesibilă și indicată pînă la vîrste venerabile.

Și nu mă refer neapărat la alergarea „festivă", cu oficiali și mii de concurenți cu numere pe spate, ci la crosul anonim, al micilor grupuri, sau chiar individual, practicat însă sistematic și din convingerea necesității lui, și pe care medicii ar trebui să-l recomande cu stăruință tuturor celor care nu au contraindicații. El nu cere nici stadioane, nici echipamente costisitoare, ci numai un pic de voință, pentru învingerea rutinei ce ne grăbește sclerozarea.

Unde să alergi? Oriunde! De preferință, în parcuri și păduri sau zone verzi. Nu este nici o rușine. Rușinea trebuie să fie a acelor ignoranți care zîmbesc ironic pe margine.

În primăvara aceasta crosurile încep să fie reconsiderate. Să salutăm revitalizarea alergării și s-o transformăm într-o deprindere permanentă!

ION BALAȘ

sportul Magazin

Privind la televizor evoluția patinatorilor la campionatul mondial de patinaj artistic de la Bratislava

OGLINDA GLORIEI

Am iubit întotdeauna gheața rece,
Cu strălucirea ei imaculată.
Patinatorii știu cum s-o încălzească,
ca gheața să le fie o poartă deschisă
spre calea efemeră a gloriei!

Gloria, ființă ireală, copleșitoare,
le dă sentimentul că vor trăi veșnic.
Flori fără lujer, patinatori pierduți pe luciul gheții!
Fluturi zburdalnici, apar și dispar,
pentru a ne incinta, o clipă, ochii!

IOLANDA SOLTESCU
Liceul nr. 25 București, clasa a VIII-a

CĂRȚI NOI ÎN EDITURA STADION

Zilele acestea, în librării au apărut noi volume ale anului 1973, publicate sub egida „Editurii Stadion". Reluăm, așadar, rubrica noastră de informații privind lucrările cu tematică sportivă, oprindu-ne asupra ultimelor trei noutăți editoriale.

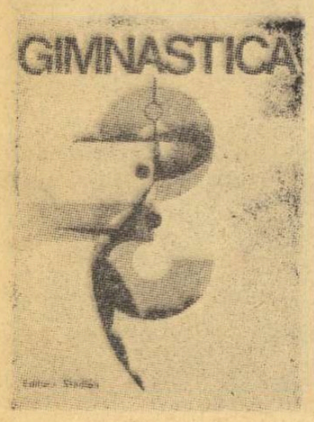

Gimnastica*)

Bibliografia lucrărilor de gimnastică apărute în Editura Stadion s-a îmbogățit recent cu un amplu volum, intitulat **„Gimnastica"**, datorat unui reputat colectiv de specialiști, coordonat de conf. **N. Gh. Băiașu.** În cele peste 500 de pagini, autorii dezbat, pe parcursul a 12 capitole, atît problemele particulare, cît și cele generale ale acestui frumos sport. Înțelegerea argumentelor teoretice este facilitată de existența a numeroase chinograme, datorate prof. **Alexandra Vrînceanu.** Prin bogatul său conținut, volumul constituie un util instrument de lucru atît pentru cadrele de specialitate, cît și pentru studenții de la facultățile de educație fizică.

*) Colectiv — Gimnastica, Editura Stadion, 530 pag. 23,50 lei.

Educația fizică și formarea personalității*)

Pedagogia situează pe un loc important educația fizică și sportul ca mijloace deosebit de eficace pentru formarea și modelarea personalității omului, pentru dotarea acestuia cu trăsături de caracter dintre cele mai prețioase : curaj, stăpînire de sine, tenacitate, voință etc. Problema influenței educației fizice asupra individului constituie subiectul lucrării aparținînd conf. univ. doctor în șt. pedagogice **Nicolae N. Ceaușescu,** intitulată **„Rolul educației fizice în formarea omului".** Bazat pe o amplă activitate de cercetare — fapt care a oferit autorului posibilitatea de a aduce contribuții de seamă, unele absolut inedite — volumul clarifică din punct de vedere teoretic importante aspecte ale formării omului contemporan. Referindu-se la această carte, prof. univ. doctor docent **Anghel Manolache** afirmă : **„Avînd în vedere bogatul conținut pedagogic al lucrării, sîntem convinși că ea va constitui un real serviciu pentru frontul larg al educatorilor : părinți, învățători, profesori de educație fizică, antrenori, studenți și alți cititori dornici să se informeze în acest domeniu și să devină propriii lor educatori".**

*) N. N. Ceaușescu — Rolul educației fizice în formarea omului, Editura Stadion, 222 pag., 6,25 lei.

SCARA SUCCESELOR
Desen de Marin PAUL

Cunoașteți străzile Bucureștiului?*)

Dezvoltarea impetuoasă a Capitalei țării noastre a impus editarea unui ghid, care să permită tot mai numerosilor turiști care vizitează Bucureștiul — și, de ce să nu recunoaștem, chiar și locuitorilor lui — o mai bună cunoaștere a arterelor sale, a mijloacelor de transport în comun ce trebuie folosite pentru a ajunge dintr-un punct în altul al Capitalei. Lucrarea, apărută sub titlul **„Bucureștiul — ghidul străzilor"**, este alcătuită din lista completă a tuturor străzilor și o hartă cu toate datele necesare.

*) „București — ghidul străzilor". Editura Stadion. 8 lei.

Rubrică redactată de **Emanuel FANTANEANU**

„MISTER HOCKEY" LA BUCUREȘTI

MARELE JUCĂTOR ANATOLII FIRSOV AȘA CUM NU-L CUNOAȘTEȚI...

Volubil, de o sinceritate dezarmantă, acest mare jucător de hochei care este Anatolii Firsov a răspuns răbdător și surîzînd întrebărilor noastre. „Mister Hockey", așa cum l-au numit confrații de peste Ocean, are un palmares impresionant : 9 medalii de aur la campionatele mondiale și alte 3 la Jocurile Olimpice.

— Cînd ați început să jucați hochei ?

— La 11 ani, într-o echipă din categoria a III-a a orașului Moscova, „Krasnii Bogatîri". De fapt, jucam pe ascuns, pentru că pe atunci trebuia să ai cel puțin 13 ani ca să ți se dea crosa în mînă.

— Apoi ?

— Apoi... Ce să fie?... Am fost remarcat și, la 18 ani, debutam în prima divizie a țării noastre în formația Spartak Moscova. Țin minte că, înaintea primului meci, cînd abia împlinisem această vîrstă, antrenorul mi-a spus că trebuie să mă las de fumat dacă vreau să joc. Și m-am lăsat. De atunci nu mai fumez...

— Ce jucător de hochei v-a impresionat ?

— Hocheistul meu preferat a fost cunoscutul jucător suedez Tumba Johansson. Cred că nu exagerez dacă spun că prin tehnica și corectitudinea sa era un adevărat artist, a cărui evoluție încinta.

— Trebuie să înțelegem din această preferință că nu sînteți un adept al forței exagerate în hochei ?

— Exact ! Hocheiul, prin natura sa, este un sport al vitezei și al fineței. Toată frumusețea lui se estompează atunci cînd agresivitatea sau duritatea primează. Nu-i păcat să transformăm hocheiul doar într-o întrecere de forță pe patine ?

— Ce faceți în timpul liber ?

— Sper că ați înțeles din cele de mai sus că sînt un hocheist foarte... pașnic. Stau ore întregi în grădina mea și îngrijesc florile, mă duc deseori la pescuit și, învăț. Sînt student în ultimul an la Institutul de Educație Fizică din Moscova.

— Dacă nu ați fi fost hocheist, ce alt sport ați fi practicat ?

— Tenisul. Joc tenis foarte bine. Nu atît de bine ca Ilie Năstase, dar, oricum, cred că aș putea să-i cîștig cîteva ghemuri...

— Știu că sînteți căsătorit. Aveți copii ?

— Da. O fată Irina, de 12 ani și un băiețel, Anatolii, de 3 ani.

— Deci peste cîțiva ani vom auzi de Anatolii Firsov II ?

— Foarte posibil. Primul său antrenor de patinaj este chiar Irina, care-i spune mereu : „Hai, Tolea, învață mai repede să patinezi, că tata acum nu mai joacă și nu mai este nici un Firsov pe gheață..."

— Veți mai juca în echipa reprezentativă a Uniunii Sovietice ?

— În ce mă privește, sînt gata și acum, la 32 de ani. Dar părerea antrenorului Bobrov este, probabil, alta.

— O ultimă chestiune : cine credeți că va cîștiga anul acesta titlul mondial ?

— Greu de spus. Am impresia că hocheiștii cehoslovaci sînt cei mai buni. Așa că...

Un nou zîmbet și... fuga la autobuzul care duce echipa la antrenament. Anatolii Firsov nu întîrzie niciodată...

Călin ANTONESCU

POVESTEȘTE „CIBI-BACI"...

UN DOVLEAC ÎN LOC DE MINGE!...

Cînd eram la AMEFA, pe vremuri, ne duceam cîte o dată să jucăm la Șag, cu echipa satului. Pe vremea aceea, nu existau terenuri ca azi, dar cum oamenii se dădeau în vînt după fotbal, improvizaseră un loc chiar la marginea satului, între o porumbiște și-o bostănărie. Cînd am venit noi să jucăm, oamenii au smuls buruienile, tufișurile, au tras niște dungi cu var, au ridicat două porți din trunchiuri de copaci și, „stadionul" era gata de joc ! Tragedia cea mare, însă, începea cînd balonul intra prin miriște. Atunci lăsam baltă jocul și căutam mingea prin porumb și printre dovleci.

La un moment dat, unul dintre ai noștri, pus pe glume, negăsind mingea, a luat un bostan și a executat o aruncare de la tușă. Coechipierul său, înfierbîntat de joc, nu observase nimic și s-a repezit să intercepteze pasa. A dat cu capul, într-adevăr, și pe urmă a căzut jos trăznit. Dovleacul îl făcuse k.o. !

De atunci, i-am spus „Dovleac" și așa i-a rămas porecla !

Mai tîrziu, „Dovleac" ajunsese antrenor, la „rezerve". Cînd trebuia să anunțe ora la vreun meci, lua pe fiecare jucător la o parte și-i spunea : „Mîine, la ora trei". Doar unui fundaș îi spunea „ora patru".

...Cînd să înceapă jocul, băieții văd că lipsește fundașul.

— Ce ne facem ? — spune „Dovleac".

— Jucați dv., propun jucătorii.

„Dovleac" se echipează și joacă. Sosește după prima repriză și fundașul, care caută să se disculpe, susținînd c-a fost anunțat pentru ora patru. „Dovleac" strînge toată echipa :

— La ce oră v-am spus că-i meciul, băieți ?

— La ora trei.

— La ce oră a venit fundașul ?

— La patru...

...Așa era unul din tertipurile lui „Dovleac" ca să mai intre și el în echipă din cînd în cînd... Patimă mare, jocul ăsta !...

UN ARBITRU ÎNCĂPĂȚÎNAT ȘI UN PORTAR PLIN DE... CONTRASTE !

Ripensia juca cu Universitatea, la Cluj. Arbitrul nu se prezentase. Așa că cele două echipe au căzut la învoială să conducă partida un localnic. Studenții atacau, atacau, dar nu marcau în ruptul capului. Deodată, cu cinci minute înainte de fluierul final, Hocsary comite un hent în careu. Arbitrul fluieră, fericit și el de această miraculoasă întîmplare... Un clujean execută penalty-ul, dar Pavlovici apără. Consternare în tribune ! Dar arbitrul localnic nu se dă bătut. Dictează repetarea loviturii. Povestea se repetă. Clujeanul bate și „pantera" prinde iarăși ! Dar arbitrul tot nu se lasă... Cere din nou repetarea... loviturii.

Schwartz se apropie de el și-l întreabă :

— Nu vă supărați, domnule arbitru, pînă cînd o să trag ?

— Pînă va fi gol, răspunde arbitrul, înfuriat.

Schwartz se întoarce spre poartă și strigă :

— Pavlovici, lasă să intre mingea, că pierdem... trenul.

PARIUL

...Cînd am fost într-un turneu prin Siria, portarul nostru a pierdut un pariu, la un localnic care se lăuda că din cinci lovituri de la 11 metri îi înscrie tot atîtea goluri.

„Nu există. Am să cîștig pariul, se lăuda portarul. Eu am metoda mea. Mă uit în ochii adversarului și aflu colțul în care trage".

...Aici, însă, a luat „plasă". A scos mingea din poartă de cinci ori. Abia după aceea a observat că sirianul era... sasiu !

(Din volumul „FOTBAL ÎN GLUMĂ", în curs de apariție în editura „Stadion")

CU DOUĂ ARME, ÎN APĂRAREA SĂNĂTĂȚII

Timp de un an, mai precis anul trecut, laboratorul de radiobiologie al Institutului oncologic din Cluj a rămas fără șef. Nu din cauză că titularul ar fi demisionat sau postul ar fi rămas vacant din alte motive. Lipsa conducătorului secției se datora pur și simplu faptului că doctorul în biologie **Zoltán Uray** s-a aflat în acest răstimp în capitala Suediei, unde: **„Ca bursier al Federației Internaționale Împotriva Cancerului (F.I.C.C.), mi-am completat studiile, m-am perfecționat la catedra de radio-biologie a Institutului de tumorologie al Universității de medicină „Karolinska", care împlinise recent 160 de ani de existență"** — ne-a mărturisit, nu mult după revenirea sa în patrie, cercetătorul clujean.

Dr. ZOLTAN URAY, în laboratorul de radiobiologie pe care îl conduce.
Foto : F. CSOMAFAY-Cluj

De ce vă reamintim toate acestea în coloanele ziarului de sport? Numai pentru faptul că doctorul radiobiolog care a studiat la Stockholm, la catedra condusă de renumitul savant L. Révész — după ce a obținut bursa „Eleanor Roosevelt", fondată de văduva fostului președinte al S.U.A. — nu este altul decît maestrul sportului **Zoltán Uray**, unul dintre remarcabilii scrimeri din țara noastră, din anii 1948—1958.

Floretist prin excelență, a fost campionul național de juniori, multiplu vice-campion la seniori, participant la o serie de mari întreceri din țară și de peste hotare. El a reprezentat culorile țării noastre la J.O. de la Helsinki, **fiind primul scrimer care a adus României o medalie de la o competiție cu caracter mondial, obținînd medalia de bronz la Jocurile Mondiale Universitare de la Budapesta, din 1954.** În sezonul următor a cîștigat tradiționalul concurs internațional organizat cu ocazia Tîrgului de mostre din Leipzig.

Este compatibilă activitatea sportivă de performanță cu preocuparea de cercetător științific? Experiența doctorului **Uray** dă un răspuns **AFIRMATIV** la această întrebare.

Absolvent al facultății de biologie, elev al cunoscutului savant acad. Eugen Pora, el devine în 1959 biolog la Institutul de medicină nucleară, condus de prof. Tiberiu Holan, iar în 1965 îndeplinește funcția de șef al laboratorului de radiobiologie al Institutului oncologic din Cluj. În anul 1970 obține titlul de doctor în științe biologice. Deci o perioadă de intensă activitate științifică, perioadă care corespunde și unui antrenament permanent în sportul favorit.

Sportul a devenit pentru tînărul savant mai mult decît o pasiune, a devenit o necesitate vitală. În perioada studiilor de la Stockholm, doctorul **Uray** a fost rugat să asiste la antrenamentele lotului național suedez de scrimă ca ajutor al antrenorului coordonator B. Rerriech. Astfel, el a petrecut o mare parte din timpul său liber în sala de scrimă.

Ducînd peste hotare faima școlii biologice românești, doctorul și maestrul sportului **Zoltán Uray** a făcut o frumoasă propagandă și scrimei noastre, el depunînd de fapt o activitate dublă: a luptat cu două arme, în apărarea sănătății.

Fr. LASZLO

VISUL

Am adormit
îngrijorat,
că am ajuns
d'un metru lat.
Visam
că practicam gimnastica,
în parc.
[illegible]
am constatat
că am slăbit...
un arc de pat.

ARISTIDE MIRCEA

SURPRIZELE ARTEI

Cercetătorii artelor plastice descoperă adesea, studiind vechi picturi, lucruri din cele mai neașteptate. Astfel, cercetînd un tablou din epoca Renașterii, au descoperit că hocheiul pe iarbă era practicat în Olanda încă din sec. al XV-lea. De asemenea, analizîndu-se niște incizii încăse s-a ajuns la concluzia că în vechiul Peru exista un joc asemănător baschetului, care se juca pe o platformă de 400 metri pătrați.

CRONICĂ LA... „BALUL AUTOMOBILIȘTILOR"

Parcul din Sinaia părea o imensă scenă. Fundalul : cazinoul cu ferestrele-i mari, puternic luminate în noapte. O ninsoare ușoară întregea atmosfera de basm. Sute de tămerari ai volanului — membri ai A.C.R. — se întîlneau în seara aceea (25 februarie), împreună cu familiile lor, la tradiționalul **„Bal al automobiliștilor"**, ajuns la cea de a cincea ediție a sa. Un prim semn al conștiinței rutiere : în fața cazinoului, doar 10—15 mașini, restul fiind lăsate de conducătorii lor — și erau circa 300 — pe la vilele unde fuseseră cazați. Nu de altă, dar de ce să nu se petrecă în voie fără spectrul „fiolei"?

Primirea în sală, caldă, amabilă. De o parte și de alta a scărilor, două perechi de tineri întîmpinau pe fiecare invitat. Tinerele întindeau mîna oaspeților, urîndu-le bun venit și o seară plăcută; tinerii, de asemenea, ofereau oaspeților cîte o garoafă roșie și o mică pungă cu cosmetice produse de fabrica „Miraj". Încă de la intrare, decor cu „iz automobilistic". Suspendate, cauciucuri, triunghiuri reflectorizante, de fapt obiecte de tombolă. Mese frumos aranjate, o orchestră bună (formația lui **Valențiu Grigorescu**), un prezentator **(Horia Șerbănescu)** pus pe glume. („Nevasta mea se pregătește să-și ia carnet de conducere. De cînd a învățat ce e carburatorul, a uitat ce-i aragazul"). Cîntă prietenii ai automobiliștilor **Luchi Marinescu, Johnny Dumitriu, Anca Agemolu, Renato Valentin,** se dansează, se petrece. Se alege apoi **„Miss automobil 1973"**. Apar 12 fete frumoase — din diferite orașe ale țării — care se îndreaptă spre scenă avînd fiecare în mînă un număr. Cei din sală votează — scriind cifra aleasă pe o ilustrată — și „miss" este declarată **Nicoleta Dobrescu,** din Capitală, de 23 de ani, o fostă elevă a Școlii sportive nr. 2 din București.

A doua zi, sute de automobile au demarat din Sinaia spre diferite orașe ale țării.

Modesto FERRARINI

„Miss Automobil 1973" — alias Nicoleta Dobrescu

JOE FRAZIER ÎNVINS PE TOATĂ LINIA!...

Una din cele mai originale întreceri sportive s-a disputat pe stadionul din Rotonda West, o localitate din Florida, sub denumirea de „Turneul superașilor". O serie de faimoși campioni și-au disputat intîietatea într-un decatlon care excludea specialitatea lor sportivă.

Cu acest prilej, Killy s-a dovedit un adevărat maestru al tenisului de masă, iar Laver un ciclist de clasă. În schimb, Joe Frazier a decepționat. După ce a trecut cu chiu cu vai proba de înot, fiind scos din bazin de o echipă de salvatori, el a trebuie să cedeze primatul la haltere atletului Bob Seagren, care a ridicat cu 5 kg mai mult decît uriașul boxer. De altfel, cu cinci probe cîștigate, recordmanul mondial la săritura cu prăjina s-a situat în fruntea clasamentului. El s-a detașat net la proba de ridicare a greutății, ciclism, baseball, alergări și sărituri în lungime. Pe locul secund s-a clasat schiorul francez Jean-Claude Killy, care l-a depășit pe tenismanul Laver numai cîștigînd turneul de tenis de masă. Frazier s-a clasat ultimul și în cursa de 100 yarzi (cca. 91 m), realizînd 13,5 sec. Deși în clișeul nostru el figurează în fruntea plutonului de cicliști, urmăritorii săi l-au depășit cu toții pe ultimele zeci de metri.

• VARIETĂȚI • VARIETĂȚI • VARIETĂȚI • VARIETĂȚI • VARIETĂȚI •

RĂSPUNSUL FATAL...

— Aș vrea să știu dacă dumneavoastră sînteți adepți ai sportivității și dacă aveți cunoștință de legile fair-play-ului ? — se zice că le-ar fi întrebat judecătorul pe cele 15 persoane acuzate de tulburări în timpul unei reuniuni de box, în orașul englez Leicester.

— Da, desigur — s-a grăbit să răspundă Alan Manny în numele celor intervievați.

— În acest caz, am să vă amendez dublu, căci un cunoscător al fair-play-ului ar trebui să știe cum să se comporte în timpul unui meci.

Se zice că Alan Manny — și ceilalți — au înghițit în sec și... au plătit !

FIECARE MÜLLER CU... GOLUL SĂU!

Patru din cele șapte goluri înscrise în partida Hertha — Bayern München, disputată recent în Bundesliga, au fost marcate de... Müller ! Evident, cititorul se duce imediat cu gîndul la Gerd Müller, golgeterul lui Bayern, unul dintre cei mai productivi atacanți europeni, numai că nu este vorba despre el ci de mai mulți omonimi ai săi.

Scorul a fost deschis, într-adevăr, de Gerd, după care Bayern și-a ridicat avantajul la 3—0. La acest scor, atacantul Klaus Müller de la Hertha a redus din diferență, iar fundașul central al aceleiași echipe, Lothar Müller, a marcat al doilea gol al Herthei. La 4—2 pentru Bayern, mijlocașul Dieter Müller de la Hertha a înscris în... proprie poartă !

INVITAȚIE LA HOCHEI !

În revista poloneză **„SPORTOWIEC"** a apărut nu de mult următoarea informație, găzduită de rubrica „ultimelor știri" : **„Unul dintre regizorii noștri de film și-a anunțat intenția de a reliua o capodoperă a cinematografiei mut, «Cel pe care l-au bătut peste față», informînd totodată că rolul principal va fi distribuit unui artist amator. În legătură cu aceasta, îl invităm pe regizor să frecventeze cu încredere meciurile de hochei pe gheață din campionatul nostru și, în special, pe cele cu mizã mare".**

NEHOTĂRÎȚII...

O întîmplare fără precedent în istoria fotbalului — relatată de **„New York Times"** — s-a consumat recent, în timpul meciului — decisiv — dintre echipele universităților din Saint Louis și Ohio, din cadrul campionatului Statelor Unite.

În minutul 74, la scorul de 1—1, Tim Logush atacantul lui Saint Louis University, a fost faultat în careu. Arbitrul a dictat penalty, fără să stea o clipă pe gînduri, dar nimeni nu s-a încumetat să-l execute ! Zadarnică a fost intervenția antrenorului echipei, nici unul din cei 11 jucători aflați pe teren sub culorile Universității din Saint Louis nu s-a apropiat de punctul de la 11 metri... După discuții repetate și minutele regulamentare, arbitrul Smlid — consternat și el — a fluierat sfîrșitul întîlnirii, al cărui epilog urmează să fie acum decis de federația de specialitate.

RĂSPUNDE Ion Poștașu

LUCIA CIUCIULEA, CODLEA. **„Dragă nene Poștașule, după anunțul apărut în ziar că vreau să corespondez cu toți rapidiștii, am primit peste 100 de scrisori. Eu n-am avut timp să le dau răspuns la toți și am răspuns numai la 40 de scrisori. Dar, cred că nici cu 40 de susporteri nu pot coresponda deodată, deoarece nu-mi îngăduie timpul. Mulțumiți-le dv. din partea mea".** Am impresia că ați uitat tocmai ce era mai important : **„Și rugați-i să nu-mi mai scrie!"**

ION BUTUC, BRAȘOV. Prietenul dv. l-a cam întînerit pe Cassius Clay. Acesta a cucerit centura de campion olimpic la categoria semigrea, la Roma, în 1960, învingîndu-l prin K.O. în repriza a II-a pe polonezul Pietrzikowski. Patru ani mai tîrziu, Joe Frazier, rezervă în echipa americană (titular fusese Buster Mathis — 135 de kilograme — care se accidentase) devenea campion olimpic la categoria grea, la Tokio.

ANTON SCUTARU, IAȘI. Pasiunea cu care urmăriți activitatea de pe terenurile de tenis din lumea întreagă este de-a dreptul impresionantă. Nu ne mirăm, de aceea, că sesizați și cea mai mică inexactitate în scrierea unor nume de tenismeni străini. Nu sînteți sigur, însă, dacă Dibley a cîștigat sau nu turneul de la Lacoste. L-a cîștigat, întrecîndu-l în finală pe Stan Smith, după ce, în semifinale, produsese o altă mare surpriză, eliminîndu-l pe Rod Laver.

VITTORIO BASSI, LACUL ROȘU. 1. Jimmy Greaves a jucat în echipa Angliei, în turneul final al C.M. din 1966, în meciurile cu Uruguay, Mexic și Franța. 2. Primul număr al revistei „Fotbal" a apărut la 1 iunie 1966.

ATHANASIE SCORȚESCU, ROMAN. Confundați meciurile lui Dinamo cu Real Madrid cu cele două jocuri ale echipelor naționale ale României și Spaniei. Dinamo a pierdut cu 3—1 la București și cu 5—3 la Madrid.

AUREL NICULESCU, CÎMPULUNG MUSCEL. Ne întrebați dacă un junior — este cazul dv ? — poate participa la proba de maraton ? Nu există limite de vîrstă. Dar, evident, nu este indicat ca un junior să se aventureze pe o asemenea distanță. Este mult mai recomandabil să folosiți cursele de autobuze !

P.O.V., CRAIOVA. Dv propuneți, deci, ca Divizia C să aibă 4 serii, primele clasate în fiecare serie urmînd să promoveze în Divizia B. Ultimele două clasate ar urma să retrogradeze. Unde ? În Divizia D, propuneți dv. Mergîndu-se pe această linie, ar lua ființă și Diviziile E, F, G și așa mai departe !

M. IONICĂ, CODLEA. **„Am iubit și voi iubi / Fotbalul, cît voi trăi".** Nu v-am publicat toată poezia, ci am ales doar aceste două versuri, considerîndu-le cele mai „tari".

MARIN STANCIU, BUCUREȘTI. **„Dacă aceste versuri compuse de mine ar apărea în ziar aș fi foarte bucuros".** Dv. da. Dar alții ?

AUREL GHENDER, ARAD. Un catren adresat echipei Steaua (fără intenții demobilizatoare) :

La Steaua care-a răsărit
Pe primul loc, nu-i cale lungă.
Deci cred — la locul mult rîvnit
Și alții VOR și POT s-ajungă !

Că VOR nu mai încape nici o îndoială. Dacă POT sau nu, asta o vom ști la sfîrșitul campionatului !

NECULAI TRONCUTĂ, GALAȚI. Cele două meciuri dintre România și Danemarca, din cadrul preliminariilor turneului olimpic de fotbal 1972, s-au încheiat cu următoarele scoruri : 1—2 la Copenhaga și 2—3 la București.

Ilustrații : N. CLAUDIU

MIȘCAREA SPORTIVĂ TREBUIE SĂ ADUCĂ O CONTRIBUȚIE MULT MAI EFICIENTĂ LA FORMAREA CETĂȚENILOR DE NĂDEJDE AI PATRIEI!

LIPSA DE FERMITATE ÎN EDUCAȚIA SPORTIVILOR POATE DUCE LA URMĂRI DINTRE CELE MAI GRAVE

(Urmare din pag. 1)

xeri fruntași, departe de casă, au întins mîna, mai lungă, la bunuri ce nu le aparțineau. Din păcate, milostivenia cu care au fost tratate primele întîmplări de acest fel au înlesnit apariția altora.

Comiterea unor fapte antisociale, abaterile de la disciplina de viață sau sportivă, abandonarea oricăror principii de educație sau ținută morală — toate acestea trebuie imputate nu numai sportivilor, ci și celor care poartă — nu întotdeauna cu acoperire — nobilul titlu de educatori. Antrenorii, conducerile secțiilor de box, cluburile și asociațiile sportive, federația sînt solidare în desfășurarea procesului de educație a tinerilor pugiliști, dar și în purtarea vinovăției cînd rezultatele nu sînt satisfăcătoare.

Federația română de box are o Comisie centrală de disciplină, al cărei registru de ședințe menționează ultima întrunire la... 15 august 1972! Lipsa de eficacitate a acestui organism pe planul educației se străvede în faptul că se așteaptă doar prilejurile de judecată și darea sentințelor, în loc ca însăși comisia să aibă inițiative, menite să prevină abaterile, să facă operă de educație.

În ultima vreme, federația pare să fi adoptat linia unei mai aspre exigențe în problemele de disciplină. Cu prilejul recentelor cursuri de antrenori, s-a atras cu insistență atenția asupra necesității ținutei la antrenamente, păstrării curățeniei și ordinii în săli, impunerii unei purtări corecte, condamnării întîrzierilor sau absențelor etc. Pe lîngă aceste reguli elementare, în înseși normele de atestare a tinerilor boxeri începători s-a trecut prevederea ca situația lor școlară să fie luată în considerare, cu același grad de importanță ca și cunoștințele tehnice pugilistice. După părerea noastră, se face încă prea puțin pentru educarea patriotică a boxerilor fruntași, socotindu-se aceasta ca o sarcină de serviciu (și nu o nobilă îndatorire), care e tratată ca atare.

Educarea sportivilor este o misiune complexă, căreia trebuie să i te dedici cu tot sufletul, pentru a o putea îndeplini cu cinste. Sîntem siguri că în box avem cadrele de nădejde necesare, capabile să asigure generațiilor de pugiliști o educație solidă, fără șovăieli și fără toleranțe păgubitoare.

CAMPIONUL TREBUIE SĂ FIE UN EXEMPLU DEMN DE ADMIRAT ȘI DE URMAT!

(Urmare din pag. 1)

Subliniez lucrul acesta pentru că rareori auzim de măsuri exigente, drastice. Și atunci cum să nu apară alte și alte recidive?

Apoi, cred că și suporterii au un rol în educația sportivilor. Cunosc mulți „microbiști" care orbiți de dragostea pentru jucătorii preferați, sînt dispuși să le ierte orice, sau care, după un meci cîștigat, invită fotbaliștii la... o „țuică mică". Nu aceasta este metoda de a te apropia de un jucător, de a te împrieteni cu el și de a-l ajuta".

MIHAI BRAN (frezor modelier): „Eu am fost promovat de puțin timp în echipa de fotbal a uzinei și chiar de la început am înțeles că aici nu se admit abateri de la disciplină, la fel ca și la locul de muncă. Cred că opinia tovarășului Dumitru Antonescu este foarte justă; nu o dată se întîmplă ca noi, jucătorii, să fim invitați la restaurant de suporteri, dar rămîne la latitudinea fiecăruia să dea sau nu curs invitației. Aici se vede dacă fotbalistul este, într-adevăr, preocupat de viața sa, de organizarea timpului liber și de adoptarea unei atitudini corecte, cu adevărat sportive".

INFLUENȚA COLECTIVULUI DE MUNCĂ ESTE DETERMINANTĂ

ȘTEFAN STĂNESCU (șeful grupei C.T.C. din secția turnătorie și secretar al Comitetului sindicatului din uzină): „La noi, în uzină, sportivii sînt priviți și înconjurați cu multă simpatie, dar atunci cînd se întîmplă ca ei să aibă abateri de la disciplină — fie de la cea sportivă, fie de la cea de producție — colectivul de muncă ia imediat măsuri concrete, în dorința de a-i ajuta să se îndrepte. Vi s-a vorbit de fotbalistul Gheorghe Velicu, care a fost exclus din echipă, dar să știți că odată cu această măsură secția noastră, în care el lucrează, nu a socotit cazul încheiat, ci a hotărît să-l sprijine pentru a redeveni un lucrător vrednic și un bun sportiv. În momentul de față, Velicu dă semne de schimbare în bine și sperăm că el va persevera pe acest drum".

NICOLAE POPIȘTEANU (frezor, antrenorul echipei de volei): „În secția noastră a venit, în urmă cu cîtva timp, un tînăr frezor, Traian Șapovalov, care jucase volei la centrul de juniori de la Dinamo. Am vrut să-l cooptăm în formația noastră, dar el umbla după căpătuială, dorind să se legitimeze la o echipă care să-i ofere niște avantaje materiale nemeritate. Prin efortul susținut al colectivului secției, al celorlalți băieți din echipă, l-am determinat să abandoneze ideile sale greșite. Acum, Traian este unul dintre cei mai buni jucători ai echipei noastre, iar pe plan disciplinar sau de conduită nu avem nimic să-i reproșăm".

SPORTIVUL ZILELOR NOASTRE TREBUIE SĂ FIE CONȘTIENT DE INTERESUL CU CARE ESTE PRIVIT!

Ing. CONSTANTIN DUMITRESCU (șeful serviciului C.T.C.): „Partea a doua a întrebării mă incită la un răspuns în replică. Oare trăsăturile, cum vă exprimați dv. „definitorii", ale unui sportiv pot să difere de acelea pe care le socotim și le dorim proprii oricărui om, conștient de misiunea sa în societate? Ele au fost admirabil sintetizate în **Proiectul de norme ale vieții și muncii comuniștilor, ale eticii și echității socialiste**, elaborat de partidul nostru. Așa trebuie să fim toți. Deci și sportivii!..."

SAVIN BUȘCĂ (muncitor specialist în secția turnătorie): „Cred că sportivului, și celui de performanță în special, trebuie să-i fie caracteristic un înalt spirit de autoexigență. Campionul devine prin natura activității sale o persoană publică, urmărită cu multă atenție, simpatizată și admirată, exemplul său fiind urmat. Copiii, mai ales, își fac din marii campioni un model, căruia dorese să-i semene. De această înaltă responsabilitate trebuie să fie conștient orice virtuoz al stadionului. Din păcate însă unii (și nu chiar atît de puțini) o uită într-un mod cu totul regretabil!"

★

Iată cîteva opinii sincere, deschise, ale unor oameni care îndrăgesc sportul și care au înțeles că educația sportivilor este o latură foarte importantă, indispensabilă în pregătirea unui tînăr pentru viață și pentru muncă.

Am fost plăcut impresionați de însuflețirea cu care salariații Uzinei de motoare și compresoare „Timpuri Noi" din București ne-au vorbit despre sportivii lor și despre echipele pe care le simpatizează. Dincolo de toate acestea, a răzbătut — însă — hotărîrea cu care oamenii din marea uzină bucureșteană privesc latura educativă a sportului, importanța ei pentru creșterea tineretului.

ECHIPELE CAMPIOANE DE LUPTE ALE ROMÂNIEI IAU PARTE LA „CUPA EUROPEI"

Federația internațională de lupte a luat hotărîrea ca începînd din anul 1972 să organizeze în fiecare an „Cupa Europei" intercluburi, competiție pe echipe la ambele stiluri. În legătură cu această problemă, am solicitat amănunte secretarului general al F. R. Lupte, **Gheorghe Iacobini.**

— Anul trecut s-a disputat prima ediție a „Cupei Europei". De ce la întrecerile acestei competiții n-au participat și echipe românești?

— Conform regulamentului, la „Cupa Europei" trebuia să ia parte și formațiile noastre campioane, Dinamo, la lupte greco-romane, și Steaua, la libere. Dar, cum principalul obiectiv al luptătorilor români a fost participarea cu succes la turneul olimpic de la München, s-a ajuns la concluzia că este mai bine să nu ne înscriem la această competiție.

— În acest an se dispută cea de-a doua ediție. România va fi prezentă la startul întrecerilor?

— Da. În acest an, formațiile noastre campioane vor participa la competiția pe echipe „Cupa Europei". Înscrierea lor a fost acceptată de forul internațional. De altfel, nu cu mult timp în urmă, la Roma, a avut loc tragerea la sorți, formațiile înscrise fiind împărțite în patru grupe, atît la stilul greco-romane, cît și la libere. Au fost stabilite, de asemenea, locurile de disputare a întrecerilor din fiecare grupă, ca și echipele cap de serie. Reprezentantele țării noastre la ambele stiluri sînt cap de serie.

Iată formațiile ce alcătuiesc cele patru grupe la greco-romane:

GRUPA I (organizează campioana U.R.S.S.): **U.R.S.S., Italia, Finlanda** și **Spania.** Cap de serie este formația U.R.S.S.

GRUPA A II-A (organizează campioana Danemarcei): **Danemarca, Iugoslavia, Polonia** și **Turcia.** Cap de serie, campioana Poloniei.

GRUPA A III-A (organizează campioana Austriei): **Austria, Bulgaria, R. F. a Germaniei, R. P. Ungară.** Cap de serie, echipa Bulgariei.

GRUPA A IV-A (organizează campioana Greciei): **Grecia, Elveția, Suedia, ROMÂNIA.** Cap de serie, campioana **ROMÂNIEI.**

Întrecerile din cadrul grupelor se vor disputa în zilele de 17 și 18 noiembrie.

La lupte libere au fost stabilite următoarele grupe.

GRUPA I (organizează campioana U.R.S.S.): **U.R.S.S., R. F. a Germaniei, Iugoslavia.** Cap de serie, campioana U.R.S.S.

GRUPA A II-A (organizează campioana Angliei): **Anglia, Cipru, Elveția, Turcia.** Cap de serie, campioana Turciei.

GRUPA A III-A (organizează campioana Ungariei): **Ungaria, Spania, ROMÂNIA.** Cap de serie, campioana **ROMÂNIEI.**

GRUPA A IV-A (organizează campioana Italiei): **Italia, Bulgaria, Finlanda, Polonia.** Cap de serie, campioana Bulgariei.

Atac la poarta Metalului: Petre Iosif reține balonul la care a sărit și tînărul rapidist Marin Florin. (Fază din meciul Rapid — Metalul Buc.). Foto: I. MIHAICA

PREGĂTIRILE RAPIDULUI PENTRU MECIUL DE FOTBAL DE LA LEEDS S-AU ÎNCHEIAT

Ieri, feroviarii au învins pe Metalul București cu 3-0 [1-0]

Ieri după-amiază, în Giulești, parcă ar fi fost vorba de un meci oficial, cu miză, și nu de o verificare. 8 000 de spectatori au venit să vadă Rapidul în ultimul test dinaintea plecării spre Leeds, după care să-i spună „drum bun și o comportare cît mai frumoasă". Iar terenul și timpul excelent au creat condiții din cele mai favorabile ca verificarea să fie utilă. Metalul București s-a dovedit o parteneră bună, a dat o replică pe măsura așteptării, avînd o cădere doar pe la mijlocul reprizei secunde (min. 60—75), cînd scorul a luat proporții.

Rapid s-a străduit să-și verifice potențialul actual de joc. N-a putut, însă, alinia cea mai bună garnitură, pentru că **Angelescu** și **Dumitriu II,** accidentați, au privit meciul de pe margine, iar **Petreanu** a simțit că ceva nu e în regulă cu piciorul la care a făcut o întindere în Algeria și ca să nu se agraveze situația a fost înlocuit; în min. 27, cu Dumitriu III. În prima repriză, prea multe lucruri deosebite n-au fost. În min. 22, la excelentul șut al lui Georgescu, Răducanu a scos spectaculos mingea de la pătanjen. **În min. 33, Năsturescu a înscris primul gol, după un fault asupra fundașului, dar nesancționat. A șutat mai întîi în bară, apoi a reluat în plasă.** După pauză, jocul a fost mai animat, ritmul mai rapid, fazele de poartă mai multe și mai antrenante. **În min. 67 și 68, Neagu a înscris două goluri în urma unor faze reușite.** Dar rapidiștii au greșit și multe pase, M. Stelian și Savu au ținut prea mult mingea, șuturile au fost cam rare.

Cu aceasta, pregătirile pentru Leeds sînt încheiate. Luni dimineață, Rapidul va părăsi Capitala, pe calea aerului, plecînd spre Anglia.

Constantin ALEXE

„C.F.R. CLUJ VA PORNI ÎN RETUR CU O BUNĂ PREGĂTIRE..."

...afirmă dr. C. RĂDULESCU, antrenorul echipei

A sosit din R. D. Germană, unde a efectuat un turneu de pregătire, echipa de fotbal C.F.R. Cluj. Ne-am adresat antrenorului Constantin Rădulescu pentru primele noutăți:

— În primul rînd, vă rugăm, doctore, să ne spuneți rezultatele.

— În ordine: 0—1, am pierdut cu F.C. Rothweis Erfurt; 3—2 am cîștigat cu F. C. Carl Zeiss Jena și 0—2 înfrîngere în fața formației F.C. Chemie Halle. Notați că am cîștigat cu 3—2 la Jena, unde campioana noastră, F.C. Arges, pierduse cu cîteva zile înainte, cu 4—0. În echipa din Halle au jucat și cei doi internaționali din echipa națională a R.D.G., întorși din turneul sud-american efectuat de lotul lui Georg Buschner.

— Cum s-a comportat C.F.R.-ul?

— Ca disciplină tactică, bine; este, însă, marcată — și eu consider că e firesc și bine să fie așa — de încărcătura fizică deosebită pe care a suportat-o în luna februarie și, în consecință, n-a avut viteza și spontaneitatea necesară. Echipa își va reveni și sub acest aspect. Unii jucători au început să intre în formă: Gadja, Lupu, Roman, Bretan și Petrescu.

— Ce „unsprezece" s-a conturat în acest turneu?

— Gadja — Lupu, Dragomir, Szöke, Roman — M. Bretan, Cojocaru, Bucur (Szebesteny — un jucător tînăr, de la Sighet) — Adam, Țegean, Petrescu. Regret că nu l-am avut pe Visan; vreau să-l pregătesc un fel de fundaș de acoperire foarte ofensiv. Vă rog să mai subliniați că arbitrajele au fost excelente, iar noi am fost foarte bine primiți și găzduiți în toate cele trei orașe unde am jucat.

— Cel mai bun joc a fost la Jena?

— Da, acolo unde, sincer să fiu, ne așteptam mai puțin, dată fiind valoarea formației Carl Zeiss. A fost un joc foarte spectaculos, cu acțiuni de mare frumusețe, purtate în viteză, cu șuturi și goluri multe. Pe alocuri, echipa a reușit lucruri care m-au încîntat și pe mine. Ziarele au comentat pe larg acest joc și au avut aprecieri frumoase la adresa noastră. De fapt, după această victorie, am fost priviți imediat cu alți ochi... La Erfurt am jucat mai slab, echipa s-a resimțit de pe urma călătoriei și a fost puțin speriată; era primul ei meci internațional peste hotare. La Halle, pe un teren foarte greu, am pierdut în fața unei echipe de un gabarit fizic care ne-a pus pe gînduri...

— În concluzie?

— Echipa va porni în retur cu o bună pregătire și cu suficiente posibilități de a evolua la nivelul valorii din anul trecut. Primul turneu a însemnat un doping moral excelent pentru C.F.R. Cluj.

— Ați avut posibilitatea să urmăriți modul de pregătire al fotbaliștilor din R.D. Germană?!

— Am încercat să-mi fac timp și pentru... mișcare! Am asistat la Jena și la Halle la antrenamente efectuate de echipele de copii, juniori și seniori. Ce pot să spun? Partea fizică se rezolvă încă de la copii și juniori, seniorii lucrează foarte mult tehnic. M-a surprins, însă, în mod deosebit, baza sportivă. În concluzie, se lucrează cu maximă seriozitate, totul fiind excelent organizat!

— Cum e fotbalul din R.D. Germană? Ne interesează acest lucru, mai ales acum cînd confruntarea directă dintre noi și ei va decide o viitoare participantă la turneul final al campionatului mondial.

— De clasă ridicată! Are echipe bine pregătite fizic, cu un gabarit impresionant și de o surprinzătoare tehnicitate. În apărare, marchează foarte strict virfurile adverse și formează un bloc greu de depășit; în atac, au o viteză și o forță de șoc exemplare. Este fotbalul care vine! Și cînd spun asta, mă gîndesc mai puțin la rezultatele ultimilor ani și chiar la cele din recentul turneu sud-american al echipei naționale, la baza materială. Au un sistem organizatoric bine pus la punct, procesul de pregătire științific și modern se desfășoară într-o disciplină și adeziune de fier. Fiecare antrenament și fiecare joc este caracterizat printr-o impresionantă seriozitate. Confruntarea dintre cele două echipe naționale va fi foarte aspră pentru ambele partenere de întrecere.

Viorel CACOVEANU

C.F.R. CLUJ — F.C. HANSA ROSTOCK (R.D.G.) 1—1 (0—0).

Aproape 4 000 de spectatori au urmărit amicalul dintre formația clujeană **C.F.R.** și **F.C. Hansa Rostock din R.D. Germană,** încheiat cu un rezultat nedecis, 1—1 (0—0). Au marcat Țegean (min. 84) pentru C.F.R., iar cu un minut mai tîrziu Rahn a egalat.

JUNIORII ROMÂNI ÎNVINȘI ÎN AL DOILEA MECI DE FOTBAL SUSȚINUT LA AȘHABAD

Alte două partide s-au disputat în cadrul turneului internațional de fotbal de la Așhabad, rezervat echipelor de juniori. Iată rezultatele: U.R.S.S. — România 2—0 și R.S.S. Turkmenă — Suedia 0—0.

„SĂNIUȚA DE ARGINT"

(Urmare din pag 1)

lomițean **Valentin Guef** discută cu cei doi campioni județeni pe care îi însoțește. Ce poate să le spună? Nu vrea să ne mărturisească, dar nu ne este greu să bănuim cam ce „completează"... Copiii săi iau parte pentru prima oară la o etapă finală și, desigur, vor să ocupe locuri cît mai onorabile în clasamentul final.

Dar parcă numai ei vor acest lucru? Aici, la numai cîteva sute de metri de pîrtia de bob, fiecare copil se vrea un virtuoz al săniuței pe care o va conduce în acest concurs început astăzi (n.r. — ieri) după-amiază.

LA ȘCOALA GENERALĂ NR. 49 DIN CAPITALĂ

START IN SEZONUL SPORTIV DE PRIMĂVARĂ

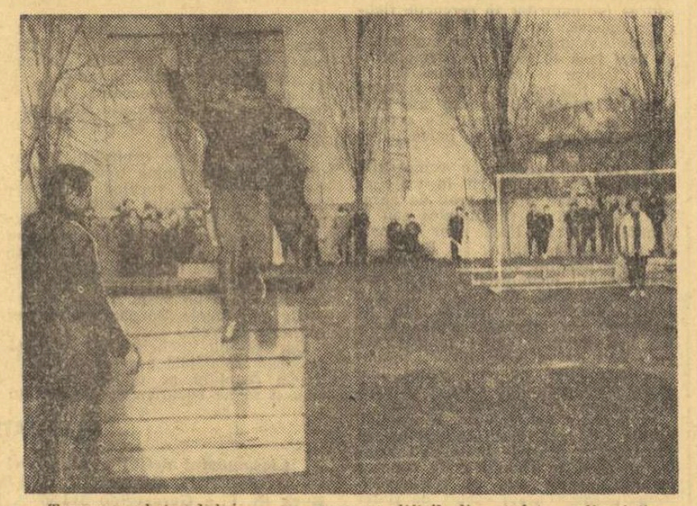

Trecerea obstacolului — un moment dificil din ștafeta aplicativă.

Situată în imediata apropiere a stadionului „23 August", Școala generală nr. 49 din Capitală se bucură de frumoase și trainice tradiții sportive. Zilele trecute a avut loc aici deschiderea festivă a activităților pionierești de primăvară, în cadrul căreia manifestările sportive au constituit principalul punct de atracție. Din program, în afara primei etape a returului campionatelor școlii de baschet, handbal și tenis de masă, au reținut atenția în mod deosebit ștafetele aplicative ale elevilor din clasele a IV-a și a VI-a. Trecînd cu ușurință traseele dificile în fața cărora au fost puși, micii „ostași" au dat dovadă de o bună pregătire, ceea ce denotă că problema educației fizice este privită cu seriozitate la această școală. Poate nu întîmplător în această unitate s-a format pionierul **Horia Ispas,** campion balcanic la iahting, **Mihai Deac,** vice-campion la patinaj artistic, gimnastul **Cristian Buzoianu** din clasa a VII-a B, și poate că nu întîmplător încă mulți pionieri de aici, membri ai școlilor sportive din București, bat la porțile performanței.

La această lăudabilă acțiune, pe care o recomandăm și altor școli generale, au asistat șefii comisiilor sport-turism din cadrul organizațiilor de pionieri din peste 15 județe ale țării.

O mențiune specială directorului școlii, profesoara **Georgeta Colț,** pentru buna organizare și sprijinul pe care-l dă, ori de cîte ori este nevoie, acțiunilor sportive din școală, precum și profesoarelor **Ecaterina Butucaru, Hedviga Haim** și **Dorina Suliman** (maestră a sportului la baschet), care au pregătit această frumoasă serbare a primăverii, a sportului, a entuziasmului cravatelor roșii.

Traian NICOLAU

Azi, la Pamporovo (Bulgaria)

SE DESCHIDE A IV-a EDIȚIE A SPARTACHIADEI DE IARNĂ A ARMATELOR PRIETENE

PAMPOROVO 3 (prin telefon, de la trimisul nostru). După o călătorie de aproximativ 30 de ore, efectuată cu trenul și autocarul, delegația sportivilor militari din țara noastră, care participă la cea de a IV-a ediție a Spartachiadei de iarnă a armatelor prietene, a sosit în frumoasa stațiune situată în munții Rodope, la o altitudine de 1620 m. În localitate, la ora cînd transmit, se găsesc toate cele 8 delegații care se vor întrece în cadrul diferitelor probe de schi.

Sportivii români se află cantonați la Casa de odihnă a armatei bulgare, iar sîmbătă, la fel ca toți sportivii prezenți aici, ei au participat la primele antrenamente. De altfel, zăpadă este foarte multă, peste 80 de cm și continuă să ningă.

Probele de coborîre, slalom și slalom uriaș se vor disputa pe versantul vîrfului Snejanka, iar startul în proba de coborîre se va da de la aproape 2 000 de metri altitudine. Schiorii noștri alpini au fost printre primii care au urcat muntele pentru a efectua mai multe coboriri.

Sîmbătă, de la ora 14, a avut loc ședința tehnică, iar după-amiază, de la ora 17,30, în frumosul oraș Smolean (la 14 km de Pamporovo) s-a desfășurat festivitatea de deschidere a Spartachiadei de iarnă a armatelor prietene. Au participat delegații din: Uniunea Sovietică, R. P. Mongolă, R. D. Germană, Polonia, Ungaria, Cehoslovacia, România și Bulgaria.

Iată programul (provizoriu) al întrecerilor: 4 III — ora 9 fond 30 km, **ora 11** coborîre (non-stop); **5 III — ora 11** coborîre; **6 III — ora 9** fond 15 km; **7 III — ora 10** slalom uriaș (manșa I), **ora 15** (manșa a II-a); **8 III — ora 9** biatlon individual pe 20 km; **9 III — ora 9** stafeta 4×10 km; **10 III — ora 9** slalom special; **11 III — ora 9** stafetă biatlon 4×7,5 km, iar la **ora 17** festivitatea de închidere.

Theo MACARSCHI

„CUPA CARAIMANUL"

BUȘTENI, 3 (prin telefon). Recenta iarnă polară poposită în munții noștri a oferit asociației sportive **Caraimanul Bușteni** prilejul să rela, după ani de zile de întrerupere, șirul organizării frumoaselor curse de slalom uriaș și coborîre de sub poale de pădure a Caraimanului, prin Poiana Kalinderu. Azi (n.r. ieri) peste 70 de concurenți, înfruntînd troienele, au urcat către startul probei de slalom uriaș. Pîrtia nu a fost prea grea, are aproximativ 1 200 m lungime, 175 m diferență de nivel, este îngustă, dar sinuoasă prin pădure și pe ea s-au montat 21 de porți. Din rațiuni organizatorice, proba s-a desfășurat într-o singură manșă și a constituit un test de viteză, introductiv pentru cursa de coborîre ce se desfășoară duminică. Întrecerea, pe categorii de virstă, a fost spectaculoasă prin dinamismul cu care s-a luptat, iar pentru concurenți, interesantă și surprinzătoare, mai ales că pentru majoritatea lor era o pîrtie absolut nouă, pe care nu mai concuraseră niciodată. Neobișnuiți cu viteza și insuficient de adaptați unul traseu nou, pe care nu făcuseră antrenamente, chiar cîțiva dintre protagoniștii concursurilor de schi au căzut, au abandonat, ratînd astfel posibilitatea de a se înscrie printre cîștigători. Citățm printre acestia pe **Marian Burchi** (SBC Sinaia), **Iudith Tömöri** (Dinamo), **Elena Neagoe** (Caraimanul) etc.

Cursa a prilejuit, la categoria seniorilor, o frumoasă demonstrație de siguranță și de tactică pentru **Dorin Munteanu** (C.S.U. Brașov), care a cîștigat detașat, dominîndu-și adversarii. În spatele său, lupta a fost foarte strînsă, astfel că, în clasament — lucru foarte rar în schi — patru concurenți au înregistrat același timp, clasîndu-se pe locurile 4—7. La senioare, **Maria Cîmpeanu** (I.E.F.S. București) a rezolvat surprinzător, dar meritat, duelul pe care-l poartă cu puternicele sale adversare de la Dinamo și A.S.A. Brașov.

La juniori și junioare, rezultate normale, fără surprize, dar reținem o oarecare ezitare a concurenților de la aceste categorii, insuficient de adaptați cu probele de viteză. Este adevărat că îngustimea pîrtiei a obligat organizatorii la montarea unui slalom pe direcție, ceea ce dezvolta o mare viteză printre formațiile de porți.

REZULTATE TEHNICE. seniori: 1. D. Munteanu 55.4; 2. I. Bobit (Dinamo) 57.2, 3. M. Focșeneanu (S.B.C. Sinaia) 57,8; **juniori: 1.** Cornel Nițoi (S.B.C. Sinaia) 59.3 2—3. Cornel Negutescu (S.B.C. Sinaia) și Gheorghe Stinghe (Viitorul) 60.0; **senioare: 1.** Maria Cîmpeanu (I.E.F.S.) 63,2. 2. Georgeta Băncilă (Dinamo) 64,0. 3. Daniela Munteanu (A.S.A.) 65,0; **junioare: 1.** Leonida Onea (Sc. sp. Sinaia) 74,2. 2. Mirela Vlăsceanu (Sc. sp. Sinaia) 80.4. 3. Ileana Vulpe (Sc. sp. Sinaia) 85.0.

Mihai BARA

REZULTATE-SURPRIZĂ ÎN CUPA „8 MARTIE" LA TENIS

În sala „23 August" unde se dispută „Cupa 8 Martie", au fost de consemnat cîteva rezultate neașteptate. Florența Mihai (Dinamo) a învins la mare luptă pe Valeria Balaj (Steaua), cu 6—4, 7—5. Îmbunătățindu-și substanțial lovitura de serviciu, junioara dinamovistă s-a alăturat, ca valoare, de celelalte colege de club, Virginia Ruzici și Mariana Simionescu. Altă surpriză a fost furnizată de Elena Takacs (Progresul) care a întrecut-o pe favorita nr. 1, Elena Trifu (Steaua), fără drept de apel (cu 6—4, 6—2). Mariana Hadgiu (Dinamo) a învins și ea categoric pe Elena Cotuna (C.S.U. Construcții) cu 6—3, 6—2 marcînd o evidentă revenire de formă. Alte rezultate: Elena Takacs — Mariana Nunweiller (Dinamo) 6—4, 6—1; Florența Mihai — Florica Butoi (C.S.U. Constr.) 6—3, 6—3; Mariana Nunweiller — Adriana Caraiosifoglu (C.S.U. Constr.) 6—1, 6—2. Azi, începînd de la orele 8, se dispută ultimele șapte partide.

S. IONESCU

A ÎNCEPUT TURNEUL FINAL AL „CUPEI STEAUA" LA TENIS

În competiția dotată cu „Cupa Steaua" s-a produs, în sfîrșit, și o surpriză. Juniorul Fl. Manea (Dinamo) a învins pe favoritul nr. 2, Gh. Boaghe (C.S.U. Construcții) cu 6—4, 6—2, calificîndu-se în turneul pentru locurile 1—4. Gh. Boaghe nu a jucat însă la valoarea sa reală fapt care nu diminuează totuși meritele învingătorului. B. Almăjan (Dinamo) învingînd foarte greu pe M. Russu (C.S.U. Construcții), cu 7—5, 3—6, 6—4, s-a calificat între primii patru, ca de altfel și C. Popovici (Steaua) care a cîștigat în fața lui A. Viziru (Progresul) cu 6—2, 6—3. În cadrul turneului final C. Popovici a învins pe B. Almăjan cu 6—2, 6—3. În această dimineață, în sala Steaua, cu începere de la orele 9, se dispută ultimele două partide în urma cărora se va putea stabili clasamentul final.

Asociația sportivă bucureșteană Spartac organizează

„CUPA 8 MARTIE" LA TENIS DE MASĂ

Azi, de la ora 9 se va disputa în sala asociației Spartac din Capitală un concurs de tenis de masă, dotat cu „Cupa 8 Martie". Întrecerile vor avea loc numai la simplu fete (sistem eliminatoriu) la următoarele categorii: sportive nelegitimate (născute după 1961 inclusiv), sportive nelegitimate (născute după 1959 inclusiv) și sportive legitimate (născute după 1958 inclusiv).

DISTINCȚII ACORDATE UNOR ANTRENORI ȘI SPORTIVI AI CLUBULUI RAPID

După cum se știe, cu prilejul recentei aniversări a 40 de ani de la luptele eroice ale muncitorilor feroviari și petroliști din ianuarie-februarie 1933, au fost conferite distincții unui mare număr de lucrători din departamentul căilor ferate.

Printre cei ce și-au văzut, în acest fel, apreciată activitatea se află și unii sportivi și tehnicieni ai clubului Rapid, club care reprezintă întreaga masă de salariați ai Ministerului transporturilor și telecomunicațiilor. Insigna **„Pentru merit feroviar"** este distincția acordată antrenorilor **Aurel Drăgan, Davila Plocon, Sigismund Ferencz** și **Constantin Vasiliu,** atleței **Valeria Bufanu,** baschetbaliștei **Anca Racoviță,** fotbaliștilor **Constantin Dinu** și **Alexandru Neagu,** precum și altor membri ai clubului.

Tuturor le adresăm felicitări și urări de noi succese în activitatea pe care o depun atît la locurile lor de muncă, cît și pe terenurile de sport.

SESIUNE DE REFERATE ȘI COMUNICĂRI ȘTIINȚIFICE

În cadrul manifestărilor organizate cu prilejul semicentenarului clubului Rapid, luni 5 martie, la ora 19, are loc — în sala de consiliu a clubului, de la stadionul Giulești — o sesiune de referate și comunicări științifice cu tema: **„Calități fizice și psihice necesare sportivului de performanță".** Referenți vor fi: prof. **Lazăr Baroga,** ing. **Adrian Gagea** și prof. **Dumitru Hîtru.**

Sînt invitați profesori de educație fizică, antrenori și metodiști din Capitală.

Unde mergem?

ATLETISM. Sala „23 August", de la ora 9.30: campionatele republicane la juniori I.

BASCHET. Sala Constructorul, de la ora 9.30: Voința — Voința Tg. Mureș, Constructorul — Rapid, Politehnica — Crișul Oradea (meciuri în cadrul diviziei feminine A).

CICLISM. Șoseaua Buftea (km. 7), ora 10: start în „Cupa Municipiului București" (etapa I).

FOTBAL. Stadionul Progresul, ora 10.30; Progresul — Rapid (tineret); **teren Ghencea,** ora 10.30: Steaua — Sportul studențesc.

HANDBAL. Sala Floreasca, de la ora 8; jocuri în cadrul „Cupei Școlii sportive nr. 2".

HOCHEI. Patinoarul „23 August", ora 16.30: reprezentativa secundă a R.D. Germane — Slavia Praga; ora 18.30: selecționata București — S.K.A. Kuibișev

GIMNASTICĂ. Sala „23 August", ora 10: campionatele Capitalei (pe aparate).

JUDO. Sala Dinamo, ora 9: etapa pe municipiu a campionatelor republicane individuale de seniori.

POLO. Bazinul Floreasca, de la ora 10.30: Progresul — I.E.F.S., Rapid — Politehnica Cluj.

POPICE. Arena Laromet: Laromet — Constructorul Galați; **arena Giulești:** Rapid — Victoria Bod. Întîlniri în cadrul campionatului masculin divizia A. Reuniunile încep la ora 8.

RUGBY. Teren Tineretului, ora 10: lotul de juniori — Grivița roșie; **teren Constructorul,** ora 15: selecționata divizionară — Sportul studențesc.

SCRIMĂ. Sala Floreasca II, ora 8: etapa I a diviziei A.

TENIS. Sala Steaua: „Cupa Steaua"; **sala „23 August":** „Cupa 8 Martie". Ambele întreceri încep de la ora 8.

VOLEI. Sala Floreasca, de la ora 11.30: I.E.F.S. — Viitorul Bacău, Steaua — Progresul (A. m.), Viitorul — Voința Constanța (B. f.); **sala Giulești,** de la ora 8: C.P.B. — A.S.C. (B. f.). Medicina — Ceahlăul P. Neamț (A. f.). Rapid — C.S.U. Galați (A. m.); **sala Progresul,** de la ora 9: I.T.B. — C.S.U. Galați. Progresul — Voința Buzău (B. f.).

NOU! LA LOZ ÎN PLIC S-AU INTRODUS PREMII SUPLIMENTARE CONSTÎND ÎN AUTOTURISME, BUTELII DE ARAGAZ ȘI BANI, LA SERIILE CARE SE GĂSESC ÎN VÎNZARE. REȚINEȚI! NUMEROASE ȘI VALOROASE PREMII SUPLIMENTARE LA LOZ ÎN PLIC. NUMAI JUCÎND PUTEȚI CÎȘTIGA!

I. E. A. B. S.

din București, bd. Muncii 37—39, sectorul 3, telefon 21.53.57.

angajează de urgență:

- inginer principal instalații termice
- inginer principal construcții
- cizmari tălpuitori
- șef birou financiar.

Angajarea se face în condițiile Legii 12/1971.

SURPRIZĂ IN TURNEUL DIVIZIONAR DE BASCHET

UNIVERSITATEA CLUJ ÎNVINSĂ DE I.C.H.F.!

CLUJ, 3 (prin telefon). Întrecerile celui de al doilea turneu al returului campionatului național de baschet masculin au continuat simbătă în Sala sporturilor din localitate, înregistrîndu-se următoarele rezultate :

I.E.F.S.—FARUL 69—63 (42—38). A fost un meci atractiv, datorită, în special, deselor răsturnări de scor consemnate pînă în min. 35. Constănțenii, mai tehnici, dar cu un lot nu prea omogen, s-au evidențiat prin acțiuni poziționale ; bucureștenii, în schimb, au interceptat și contraatacat de mai multe ori. Victoria și-o datorează însă, în cea mai mare măsură, agresivității în apărare, prin care și-au obligat adversarii să greșească. Au marcat : Roman 5, L. Molnar 3, Szep 8, Braboveanu 14, A. Molnar 17, Berceanu 2, Cernat 20 pentru I.E.F.S., respectiv, Ioan 4, Popovici 6, Pașca 11, Purcăreanu 27, Spînu 13, Bănică 2. Au arbitrat V. Kadar și A. Atanasescu.

STEAUA — POLITEHNICA BUCUREȘTI 93—74 (35—36). Surprinzător scorul la pauză, dar explicabil prin faptul că învingătorii au folosit, în prima repriză, jucătorii de rezervă. La reluare, o serie de greșeli și ratări comise de studenți au fost speculate prompt de steliști, care, de la 35—36 în min. 20, au ajuns la 49—36 în min. 23. Menționăm că, în acest turneu, internaționalul Tarău nu evoluează, fiind accidentat. Au marcat : Grădișteanu 8, Savu 17, Pîrșu 5, V. Gheorghe 23, Poleanu 8, Dumitru 2, Oczelak 14, Zisu 2, Ioneci 6, pentru Steaua, respectiv, Czell 18, Posa 4, Dudescu 6, Anastasiu 10, Rusu 12, Dragnea 20 (!), Molin 4. Au arbitrat I. Știrbu și I. Balaș.

DINAMO — RAPID 103—66 (46—33). Au marcat : Cernea 8, Niculescu 13, Georgescu 10, Diaconescu 12, Novac 19, Visner 6, Dragomirescu 15, Popa 20, pentru Dinamo, respectiv, Vintilă 5, Stănescu 12, Tursugian 7, Simulescu 4, Cr. Popescu 13, Predulea 10, Vlădescu 16. Au arbitrat Em. Niculescu și E. Sarosi.

UNIVERSITATEA TIMIȘOARA—VOINȚA 81—71 (46—35). Au marcat : Czmor 22, Iancea 3, Minius 16, Ionescu 6, Mănăilă 12, Gall 2, Chirluță 2, Weber 2, Cîmpeanu 16, pentru Universitatea, respectiv, Capsali 8, Teodoru 2, Kiss 6, Giurgiu 34 (!), Dumitru 7, Huzum 4, Bradu 10. Au arbitrat F. Took și I. Szabo.

★

POLITEHNICA CLUJ — ACADEMIA MILITARĂ 64—57 (29—31)
I.C.H.F.—UNIVERSITATEA CLUJ 76—71 (39—39).

POLITEHNICA CLUJ — FARUL 62—45 (29—25). Studenții, deținători ai penultimului loc în clasament, aflați deci în mare pericol de a părăsi prima divizie a țării, au aruncat în luptă toată ardoarea lor tinerească, s-au zbătut imens pentru a cuceri victoria. Pînă la urmă, străduințele lor au fost încununate cu succes în această singură întrecere echilibrată din reuniunea de vineri seara. Clujenii au început furtunos și, ca urmare, tabela electronică indica în min. 6 scorul de 19—6 în favoarea lor. Dar, constănțenii, departe de a se descuraja, au refăcut treptat handicapul și în min. 16 scorul devenise 23—21 pentru Farul ! De aici a urmat o dispută aprigă în care jucătorii ambelor echipe au făcut risipă de energie, dar uneori și excese de duritate. În repriza secundă, o serie de intercepții și contraatacuri întreprinse de Politehnica, în special prin Barna, S. Vidican (excelenți și prin precizia aruncărilor la coș de la semidistanță), Horvath, Roman și Moisin au desprins formația gazdă în cîștigătoare, într-o partidă echilibrată și interesantă (pînă la un moment dat) prin evoluția scorului. Ne-a plăcut, în special, maniera în care au aplicat localnicii apărarea agresivă, datorită căreia au reușit să-și însușească deseori balonul în fața unor adversari mai bine cotați în baschetul nostru. Constănțenii, în schimb, au fost surprinși de replica viguroasă a tinerilor clujeni și, ca urmare, nu și-au mai făcut jocul obișnuit, mai cu seamă în atac. Au marcat : Barna 22, Moisin 11, Roman 11, Horvath 8, S. Vidican 6, Moldovan 2, Banu 2 pentru Politehnica, respectiv, Pașca 17, Spînu 13, Bănică 6, Popovici 5, Ioan 4. Au arbitrat A. Atanasescu și I. Balaș.

UNIVERSITATEA CLUJ — POLITEHNICA BUCUREȘTI 60—51 (33—28) — meci disputat vineri seara. Au marcat : Demian 17, Zdrenghea 15, Rühring 9, Schuller 8, Vizi 7, Antal 4, pentru Universitatea, respectiv, Czell 18, Troacă 15, Anastasiu 8, Molin 4, Dudescu 4, Posa 2. Au arbitrat V. Kadar și Em. Niculescu.

Programul de duminică : de la ora 11,30 : Politehnica Cluj — Universitatea Timișoara, I.E.F.S. — Academia Militară, Rapid — Farul, Politehnica București — Dinamo, Universitatea Cluj — Voința, I.C.H.F. — Steaua.

D. STĂNCULESCU

În campionatele divizionare de volei

DINAMO — I.E.F.S. (FEMININ) 3-0

Ieri, în Capitală, s-au disputat trei meciuri din cadrul etapei a 16-a a campionatelor naționale de volei. Iată cîteva amănunte despre desfășurarea lor :

● În sala Institutului pedagogic s-a desfășurat partida dintre echipele feminine **Universitatea București și Rapid. Scor : 0—3 (—14, —4, —8).** Foarte disputat doar primul set, în rest giuleștencele s-au impus, cîștigînd detașat. Au arbitrat **Ovidiu Georgescu** și **Pătru Zoe. (R. C. POP,** coresp.).

● În sala Dinamo s-au întîlnit, în deschidere echipele feminine bucureștene **Dinamo** și **I.E.F.S.** Au cîștigat, impunîndu-se de o manieră categorică, dinamovistele, într-o partidă fără istoric (primele două seturi au durat 13 și respectiv 15 minute!) de slab nivel tehnic și spectacular. Studentele, care nu pot invoca nici o scuză, au evoluat foarte slab, ele neridicîndu-se nici un moment la valoarea adversarului. Scor final : 3—0 (15—4, 15—7, 15—7). Antrenoarea prof. **Doina Ivănescu** a folosit, pe durata celor trei seturi, următoarea formație : **C. Dinculiță, H. Bogdan, A Constantinescu, M. Popescu, Em. Stoian, M. Șorban.** Au arbitrat foarte bine **Em. Ududec** (Tr. Măgurele) și **I. Covaci** (București).

În cea de a doua partidă a cuplajului s-au întîlnit echipele masculine **Dinamo** și **Electra.** Au cîștigat dinamoviștii în trei seturi. Scor : 3—0 (15—5, 15—4, 15—4).

Iulian COSTINIU

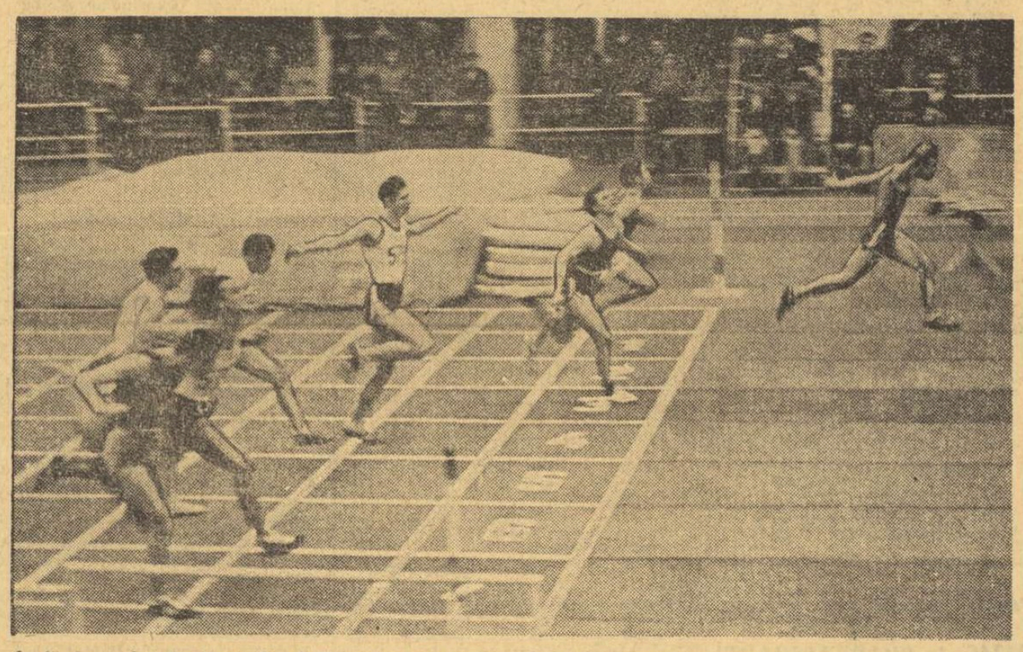

În finala probei de 60 m, Dorel Cristudor trece primul linia de sosire, parcurgînd această distanță în 6,6 sec.
Foto : Dragoș NEAGU

CAMPIONATELE DE SALĂ ALE ATLEȚILOR JUNIORI

DOREL CRISTUDOR — DE TREI ORI 6,6 PE 60 M!

Viorica Viscopoleanu a fost numită cîndva pentru regularitatea performanțelor sale — „metronom". Credem că apelativul se potrivește cum nu se poate mai bine sprinterului din Cîmpulung **Dorel Cristudor.** Ieri, în prima zi a campionatelor naționale de juniori pe teren acoperit, Cristudor a cîștigat proba de 60 m — o înfrîngere a sa ar fi fost cea mai mare surpriză a întrecerilor — alergînd de trei ori 6,6 : în serie, în semifinală și în finală. El reușește acest rezultat — care reprezintă recordul național de seniori și în același timp pe cel de juniori — pentru a 8-a oară în actualul sezon și a 10-a oară în carieră. L-am văzut după finală supărat că nu reușise atît de mult doritul 6,5. Sîntem convinși că ziua în care va realiza acest rezultat nu este departe.

Proba similară feminină a revenit — o victorie logică, ținînd seama de antecedente — ieșencei **Adriana Surdu,** cronometrată, atît în finală cît și în serie, cu 7,5. La fel ca și Cristudor, Adriana Surdu realizează „eventul", cîștigînd titlul juniorilor după cel de seniori.

Săritura în lungime fete a fost cîștigată de junioara de categoria a II-a **Doina Spînu,** care în ultima încercare a reușit **5,97 m, rezultat ce reprezintă un nou record al juniorelor II.**

O altă probă care a avut ca principale protagoniste pe junioarele „mici" a fost cea de aruncarea greutății. Titlul de campioană națională a intrat în posesia elevei bucureștence **Sofia Mitrică** (antrenată de prof. Dan Serafim) care a stabilit **un nou — și valoros — record al categoriei sale de virstă : 13,40 m,** superior cu aproape un metru vechiului record.

Ca de obicei, săritorii cu prăjina au început primii întrecerea, cu aproape o oră înaintea celorlalți competitori. Concursul lor s-a încheiat însă foarte repede și, cu excepția performanței învingătorului, rezultatele sînt de o mediocritate supărătoare. Bucureșteanul **Marian Voicu** a cîștigat, așa cum era de așteptat, cu ușurință proba, întrecîndu-și adversarii cu peste o jumătate de metru. Ne-am fi așteptat totuși la un rezultat mai bun de la el, în apropierea recordului stabilit în decembrie.

Proba de triplusalt a fost surprinzător de bine „populată", pe foaia de concurs fiind înscriși peste 20 de săritori. Din păcate, pentru prea mulți dintre ei triplusaltul este încă un chin, iar groapa de aterizare prea departe... Lupta pentru primul loc s-a dat între **Adrian Marinescu** (Lic. 2. Rm. Vilcea) și Bedros Bedrosian (Viitorul). Marinescu a reușit în a doua săritură 14,92 m și în cele din urmă rezultatul s-a dovedit suficient pentru a-i aduce victoria.

Săritura în înălțime a băieților s-a încheiat cu o mare surpriză victoria revenindu-i juniorului de categoria a II-a brăilean **Doru Oprea, cu un rezultat excelent, 2,07 m care reprezintă un nou record de sală al juniorilor „mici".**

Rezultate tehnice : BĂIEȚI : **60 m** 1. **D. Cristudor** (L.C.E.A. C-lung. Muscel) 6,6 — **record de seniori și juniori egalat,** 2. E. Smuda (Sc. Sp. Brașovia) 6,8, 3. Virgil Miloiu (L.C.E.A. C-lung Muscel) 6,8 ; (în serii, **Viorel Dumitrescu** (Sc. Sp. Constanța) — 6,9, **record de juniori II egalat) ; triplusalt : 1. A. Marinescu** (Lic. 2, Rm. Vilcea) 14,92 m, 2. Bedros Bedrosian (Viitorul) 14,84 m, 3. D. Francu (Viitorul Craiova) 14,53 m ; **prăjină : 1. M. Voicu** (C.S.S. București) 4,40 m, 2. C. Miclăuș (C.F.R. Timișoara) 3,80 m, 3. I. Reaboi (Șc. Sp. Unirea Iași) 3,60 m ; **înălțime : 1. D. Oprea** (C. S. Brăila) 2,07 m — **nou record de juniori II,** 2. M. Zară (S.S.A.) 2,02 m, 3. C. Cîrstea (Steaua) 2,02 m.

FETE : **60 m 1. Adriana Surdu** (Liceul 2 Iași) 7,5, 2. Greta Măgirescu (Șc. Sp. Bacău) 7,6, 3. Steluța Vintilă (Steaua) 7,6 ; **lungime: 1. Doina Spînu** (Șc. Sp. Pitești) 5,97 m — **nou record de junioare II,** 2. Mariana Floroianu (L.C.E.A. C-lung Muscel) 5,63 m, 3. Coculeana Bucătaru (Lic. 2 Iași) 5,61 m ; **greutate : 1. Sofia Mitrică** (Ș.S.A.) 13,40 m — **nou record de junioare II)** 2. Liliana Georgescu (Steaua) 12,55 m, 3. Adriana Ioniță (Petrolul Ploiești) 12,43 m.

Vladimir MORARU

RAPID BUCUREȘTI — SELECȚIONATA BERLINULUI OCCIDENTAL

4-1 (0-0, 0-0, 2-1, 2-0), LA POLO

În continuarea turneului întreprins în țara noastră, selecționata de polo a Berlinului occidental a întîlnit aseară, la bazinul Floreasca, echipa noastră campioană, Rapid București. Oaspeții au rezistat în primele două reprize. Apoi rapidiștii, cu C. Rusu în mare vervă au preluat inițiativa și au cîștigat cu 4—1 (0—0, 0—0, 2—1, 2—0). Au înscris C. Rusu (4) pentru Rapid și Adler pentru oaspeți. A condus bine dr. **I. Drăgan.**

D. DIACONESCU—coresp.

sportul în lume

ROMÂNIA PE PRIMUL LOC IN TURNEUL INTERNAȚIONAL DE LUPTE DE LA PITEȘTI

PITEȘTI, 3 (prin telefon, de la corespondentul nostru). După două zile de concurs, simbătă seara a luat sfîrșit turneul internațional de lupte greco-romane la care au participat reprezentativele de juniori ale **Bulgariei, Poloniei, Ungariei** și **României** (cu două echipe). Avînd o frumoasă comportare, juniorii noștri **S. Botez** (cat. 52 kg), **A. Marian** (cat. 57 kg) și **P. Pintea** au cucerit primul loc. Alți sportivi ai țării noastre s-au clasat pe locurile 2 și 3. În urma acestor succese, în clasamentul pe echipe România a ocupat primul loc.

Iată clasamentele finale individuale : **cat. 48 kg :** 1. R. SWIERD **(Polonia), 2. D. Fișie (România),** 3. J. Santha (Ungaria) ; **cat. 52 kg :** 1. S. BOTEZ **(România),** 2. K. Zlotan (Bulgaria), 3. L. Kiewicz (Polonia) ; **cat. 57 kg:** 1. A. MARIAN **(România),** 2. D. Penev (Bulgaria), 3. P. Prengawsky (Polonia) ; **cat. 62 kg :** 1. P. VASILIEV **(Bulgaria),** 2. **Gh. Rusu (România),** 3. R. Szada (Polonia); **cat. 68 kg :** 1. Z. RATANOV **(Bulgaria),** 2. **Fl. Gheța (România),** 3. M. Zukokiski (Polonia) ; **cat. 74 kg :** 1. K. ORZOG **(Polonia),** 2. Beseny (Ungaria), 3. **V. Pasca (România) ; cat. 82 kg :** 1. G. KOSTYAK **(Ungaria),** 2. V. Kolev (Bulgaria), 3. **St. Sido (România) ; cat. 90 kg:** 1. V. STANEV **(Bulgaria),** 2. M. Kiraly (Ungaria), 3. J. Kurzay (Polonia); **cat. 100 kg :** 1. P. PINTEA **(România),** 2. A. Uzumov (Bulgaria) ; 3. **M. Ionescu (România) ; cat. +100 kg:** 1. H. TOMANEK **(Polonia),** 2. L. Ban (Ungaria), 3. **N. Prodea (România).**

Clasamentul pe echipe: 1. ROMÂNIA 48 p,2. **Bulgaria** 45 p, 3. **Polonia 42 p,** 4. Ungaria 33 p.

Alexandru MOMETE

Ieri, la Praga, în cel de al doilea meci amical de handbal feminin

CEHOSLOVACIA — ROMÂNIA 13 — 14

PRAGA 3 (prin telefon). Simbătă după-amiază s-a desfășurat în sala Bohemians din localitate cea de a doua întîlnire amicală dintre reprezentativele feminine de handbal ale **Cehoslovaciei** și **României.** După cum se știe, în urmă cu două zile, în prima întîlnire dintre cele două echipe, handbalistele cehoslovace au învins la limită cu 12—11. De această dată, selecționata României s-a revanșat, obținînd victoria la scorul de 14—13 (9—6).

Partida de simbătă a fost dominată, în marea majoritate a timpului, de românce. Ele au condus aproape în permanență — la pauză chiar cu trei goluri diferență — gazdele reușind să se afle în avantaj o singură dată, cu 11—10 în min. 35. Handbalistele noastre au avut un final mai bun și au învins pe merit. Cele mai bune jucătoare : **Elisabeta Ionescu, Doina Munteanu, Doina Furcoi** și **Magda Mikloș.** Cele 27 de goluri au fost realizate de : **Munteanu** 5 (două din 7 m), **Arghir** 3, **Vieru** 2 (unul din 7 m), **Furcoi** 1, **Mikloș** 2, **Oancea** 1 pentru formația română și **Foltynova 2, Matysova 3, Brunova 2, Mardova** 1, **Kowalska** 4 (toate din 7 m), **Cervenkova** 1 pentru gazde. Au arbitrat cu multe greșeli **Rauchfurst** și **Hensel** (R.D. Germană).

Selecționata țării noastre părăsește Praga în cursul zilei de duminică, plecînd spre Neubrandenburg (R.D. Germană), unde va participa, începînd de marți seara, la marele turneu internațional organizat în cinstea zilei de 8 Martie.

După prima zi a turneului de lupte libere al R. D. Germane PETRE COMAN ȘI LADISLAU SIMON — ÎNVINGĂTORI

JENA, 3 (prin telefon). În sala sporturilor din localitate a început, simbătă, turneul internațional de lupte libere, la care participă și un lot al țării noastre. La cîteva categorii, confruntările au luat sfîrșit în gala de seară. Luptătorii români **Petre Coman** (cat. pană) și **Ladislau Simon** (cat. grea) au ocupat primul loc.

EUGEN ALMER 16:22,13 — LOCUL II LA BREMEN PE 1500 m LIBER — NOU RECORD NAȚIONAL

BREMEN, 3 (prin telefon). În bazinul de 25 m din localitate au început întrecerile celei de a 16-a ediții a concursului internațional de înot. Printre participanți — sportivi din 17 țări — se află mai mulți campioni olimpici, recordmeni ai lumii și ai continentului, medaliați cu argint și bronz la München.

Luînd startul în proba de 1 500 m liber, **Eugen Almer** a avut o comportare foarte bună, ocupînd locul doi cu o performanță de 16:22,13, care corectează vechiul său record național cu aproape 10 secunde. Reșiteanul a avut nesansa de a înota într-o serie mai slabă, pe care a cîștigat-o detașat. El a fost depășit doar de americanul John Naber, învingător în cea mai tare serie. **De subliniat că printre învinșii lui Almer se află și americanul Steve Genter, medaliat cu aur în ștafeta de 4×200 m liber și cu argint la 400 m liber la J. O.** În schimb, D. Wetterneck a evoluat slab în cursa de 200 m mixt, ocupînd doar locul VIII cu un timp aflat cu mult sub posibilități (2:16,69). Rezultate tehnice :

1 500 m liber : I. John Naber (S.U.A.) 16:15,74, 2. **Eugen Almer (România) 16:22,13 record național,** 3. Steve Genter (S.U.A.) 16:32,52, 4. Ton van Klooster (Olanda) 16:35,16, 5. 5. Dusan Grozaj (R.F.G.) 16:39,35 ; **800 m liber :** 1. Keena Rothammer (S.U.A.) 8:58,83, 2. Novella Calligaris (Italia) 9:01,1, 3. Hansje Bunschoten (Olanda) 9:06,58 ; **200 m mixt** (m) : 1. Gunnar Larsson (Suedia) 2:10,77, 2. Klaus Steinbach (R.F.G.) 2:11,62, 3. Predrag Miloș (Iug.) 2:15,23... 8. D. Wetterneck (România) 2:16,69 ; **400 m mixt** (f) : 1. Jenny Bartz (S.U.A.) 5:03,08, 2. Novella Calligaris 5:04,36, 3. Jane Wright (Canada) 5:12,17.

TURNEUL DE ȘAH DE LA BUDAPESTA

BUDAPESTA, 3 (Agerpres). — Partida centrală din runda a 14-a a turneului internațional de șah de la Budapesta, disputată între marii maeștri sovietici Gheller și Vaganian, s-a încheiat remiză. Același rezultat a fost consemnat și în partidele Hort — Bilek, Szabo — Ribly, Lengyel — Forintos și Karpov — Csom. Hecht a cîștigat la Velimirovici, Adorian la Ciocîltea, iar Sax l-a învins pe Antosin.

În clasament continuă să conducă Gheller (U.R.S.S.) cu 10 puncte, urmat de Karpov (U.R.S.S.) — 9 puncte.

ECHIPA DE SCHI A FRANȚEI PRACTIC DIZOLVATĂ

PARIS, 2 (Agerpres). — Consiliul de disciplină al Federației franceze de schi a suspendat provizoriu, de la orice competiție internă și internațională, 8 schiori, printre care **Bernard Orcel, Roger Rossat-Mignod, Henri Duvillard, Jean-Noel Augert.** Alți 9 schiori au primit avertisment.

Conflictul dintre federație și schiori a izbucnit cu prilejul campionatelor naționale, unde o mare parte a concurenților a refuzat să participe la proba de coborîre de la Foux D'Allos.

În urma suspendărilor dictate de federație, echipa masculină este practic dizolvată pentru moment. Turneul său în S.U.A. a fost contramandat, urmînd să facă deplasarea doar selecționata feminină.

Se crede totuși că o parte dintre cei suspendați vor cere să fie reintegrați în formație. Deocamdată conducerea federației va apela la elementele tinere, dornice de afirmare, pentru a reprezenta Franța în competițiile pentru Cupa Europei.

„Internaționalele" de tenis de masă ale Angliei

BRIGHTON, 3 (Agerpres). — În finala probei de simplu femei din cadrul Campionatelor internaționale de tenis de masă ale Angliei s-au calificat romînca Maria Alexandru și suedeza Brigitta Radberg. În semifinale, Maria Alexandru a învins-o cu 3—0 (21—13, 21—15, 21—17) pe Andersson (Suedia), iar Radberg a întrecut-o cu 3—2 pe fosta campioană a Europei, Ilona Vostova (Cehoslovacia). Reprezentantele României în proba de dublu, Maria Alexandru și Eleonora Mihalca-Vlaicov s-au calificat, de asemenea, pentru finală, întrecînd cu 3—0 (21—18, 21—12, 21—17) perechea Mathews, Howard (Anglia).

Doi suedezi : Stellan Bengtsson și Kjell Johansson își dispută finala probei masculine. Primul l-a eliminat cu 3—0 pe iugoslavul Stipancici, iar cel de-al doilea a cîștigat tot cu 3—0 în fața lui Surbek (Iugoslavia).

★

SOFIA, 3 (Agerpres). — În orașul Russe a început tradiționalul concurs feminin de tenis de masă organizat în cinstea zilei de 8 martie. În prima zi a competiției pe echipe, selecționata României a întrecut cu scorul de 3—0 formația R.D. Germane. Alte rezultate : Cehoslovacia — Bulgaria (echipa secundă) 3—2; R.S.S. Lituaniană — Ungaria 3—2.

C. M. DE PATINAJ ARTISTIC

ÎNTRECEREA „DANSATORILOR" A ENTUZIASMAT

● O problemă controversată : arbitrajul
● Astăzi — festivitatea de închidere

BRATISLAVA, 3 (prin telefon, de la trimisul nostru).

Pentru ultima oară păsind pragul stadionului de iarnă, ca spectator fidel al „mondialelor", am privit din nou programul multicolor, pe zile și pe ore, al acestui festival al patinajului. M-am gîndit — din moment ce am adunat de atîtea ori notele și punctele competitorilor la concurență cu computerul „Tesla" — să fac și o adițiune a orelor petrecute în tribuna presei, în serile finalelor, sau aplecat la mantinelă pentru a urmări rotirea patinatorilor în cercurile figurilor impuse. Au fost în total 41 de ore de concurs, la care se mai adaugă cele încă 10 rezervate demonstrațiilor festive și premierilor. Pentru cei care înțeleg întrecerea sportivă doar cu cele 90 de minute ale unui meci de fotbal, dimensiunile acestor campionate ale gheții ar putea părea monstruoase.

A fost, într-adevăr, o competiție-gigant, greu de urmărit în toate amănuntele, dar și mai greu de apreciat, ca nivel al rezultatelor sau al echităților lor, în lipsa unor termeni de comparație unitari. La Bratislava s-a experimentat un nou regulament, s-au făcut, incontestabil, pași înainte în această disciplină, în care latura sportivă se îmbină atît de strîns cu cea artistică, amîndouă fiind însă inerent supuse controverselor. Perspectiva timpului și viitoarele competiții ne vor indica mai exact dacă patinajul artistic se află, într-adevăr, pe drumul cel bun.

Cele spuse aci privesc, în special, partea cea mai discutabilă și mereu discutată a acestei discipline : arbitrajul. Dacă în cinci zile de concurs ne-am obișnuit așa, să considerăm drept normale acele coruri de fluierături din tribune, repudiind baremurile joase de note acordate de arbitri unor concurenți — poate doar din motive afective proprii unui public pasionat —, nu putem, totuși, trece cu vederea că adesea asemenea proteste erau justificate. Nu vrem să cerem și noi, din coloanele presei, numai note de 6,0 pentru o figură reușită, dar credem că nu greșim cînd spunem că sînt multe, chiar foarte multe inadvertențe înscrise pe tabela electronică de rezultate și în foile de arbitraj. De ce două desene pe gheață, corecte, bine executate, greu de deosebit ca apreciere chiar pentru un ochi experimentat, pot primi note de o divergență atît de mare, care merge pînă la un punct întreg ? Campionul primește 4,5 pentru „bucla" nu prea strălucită, fiindcă — zic unii— este virtualul campion. Iar concurenții din partea de jos a ciasamentului, pentru o execuție aproape identică, sînt răsplătiți doar cu... 3,0. La „programul scurt" masculin, am văzut o

Supercampionii dansului pe gheață — Ludmila Pahomova și Aleksandr Gorșkov — au intrat pentru a 4-a oară în posesia medaliilor de aur ale „mondialelor".

evoluție cuprinzînd combinația extraordinară de triplu Salchow cu dublu Rittberger, iar celelalte elemente perfect executate notîndu-se cu 5,8 și 5,6. Iar concurentul imediat următor, cu o combinație de numai dublu-dublu, a luat 5,8—5,8 la același arbitru !

Orice s-ar spune, arbitrajul în patinajul artistic rămîne treabă subiectivă. Și — sincer vorbind — nu vedem nici un remediu posibil, pentru moment cel puțin. Credeam că acest „program scurt", în care aprecierea elementelor de figuri libere este simplificată, foarte clară, făcută special pentru a ușura munca arbitrilor, va aduce un suflu nou în întrecerile individuale. Se pare că au fost speranțe în van...

Dar să nu încheiem pe o notă pesimistă relatările noastre de la ultimele reuniuni pe gheața de concurs și să ne bucurăm de spectacolul încîntător oferit cu generozitate de așii patinajului. Vineri noaptea, „duelul" atît de strîns între cele două perechi sublime de dansatori, **frații Angelika și Erich Buck** de o parte, **soții Ludmila și Aleksandr Gorskov** de alta, avea să fie rezolvat cu un epilog de suspense. Cei dintîi, porniți excelent din start, păreau să patineze spre notele maxime. Dar, la o ultimă rotire, Angelika greșește pirueta joasă (pe care ea a inventat-o...) și cade pe gheață. A fost momentul deciziei, fiindcă imediat după aceea cuplul campionilor mondiali avea să evolueze fără greșeală. **Ludmila Pahomova și Aleksandr Gorskov au cucerit pentru a patra oară titlul mondial, egalînd performanța Romanovilor de acum un deceniu.** Ei sînt, desigur, maeștrii probei de alunecare pe gheață în ritm de dans.

Radu VOIA

REZULTATE TEHNICE

Clasamentul definitiv al probei de dans : 1. LUDMILA PAHOMOVA — ALEKSANDR GORȘKOV (U.R.S.S.) 524,20, 2. **Angelika Buck — Erik Buck (R. F. a Germaniei)** 514,55, 3. **Hillary Green — Glyn Watts (Anglia)** 499,05, 4. Janet Sawbridge — Peter Dalby (Anglia) 493,25, 5. Tatiana Voitiuk — Viaceslav Jigalin (U.R.S.S.) 488,30, 6. Mary Campbell — Johnny Johns (S.U.A.) 479,30, 7. Irina Moiseeva — Andrei Minenkov (U.R.S.S.) 475,80, 8. Diana Skotnicka — Martin Skotnicki (Cehoslovacia) 470,85, 9. Louise Soper — Barry Soper (Canada) 471,10 (note de arbitri mai slabe) 10. Ann Millier — Harvey Millier (S.U.A.) 459,50, 11. Matilde Ciccia — Lamberto Ceserani (Italia) 452,10, 12. Rosalinde Bruce — Davis Barker (Anglia) 448,70. (Au luat startul 16 perechi).

NĂSTASE ȘI ȚIRIAC (în cupluri diferite) ÎN FINALA TURNEULUI DE LA HAMPTON

NEW YORK, 3 (Agerpres). — Turneul internațional de tenis de la Hampton (Virginia) a continuat cu disputarea semifinalelor probei de dublu bărbați. **Cuplul Ilie Năstase (România) — Clark Graebner (S.U.A.) a învins cu 6—3, 6—1 perechea Mike Estep — Charlie Owens (S.U.A.),** în timp ce **Ion Țiriac (România) și Jimmy Connors (S.U.A.) au eliminat perechea Juan Gisbert (Spania) — Jürgen Fassbender (R.F.G.).** Ultimii doi nu au mai putut continua jocul din cauza accidentării (întindere musculară) a tenismanului spaniol. În primul set, cînd scorul era favorabil cu 5—1 cuplului Țiriac — Connors.

După cum se știe, în semifinalele probei de simplu bărbați, Ilie Năstase îl va întîlni pe Mike Estep, iar Connors va juca împotriva lui Gerken.

TELEX ● TELEX ● TELEX ● TELEX

În etapa de ieri a campionatului englez de fotbal, Leeds United a învins în deplasare pe Derby County cu 3—2.

■

La Moscova au început campionatele unionale de atletism în sală, la care participă atleți și atlete din 11 țări. În proba de 1 000 m Tamara Panghelova a realizat timpul de 2:45,3, iar campioana olimpică Nadejda Cijova a aruncat greutatea la 19,25 m. Alte rezultate : săritura în înălțime (m) : Valentin Gavrilov 2,20 m (pe locul secund s-a clasat campionul olimpic Iuri Tarmak cu aceeași performanță) ; lungime : Valeri Podlujnii 7,91 m (atletul român Vasile Sărucan a ocupat locul trei cu 7,25 m) ; 100 m : Vladimir Atamas 10,6; 60 m : Korneliuk (U.R.S.S.) 6,6; 100 m (f) : Ana Sinicikina 11,9; 400 m (f) : Nadejda Kolesnikova 54,4; 60 m : Nadejda Besfamilnaia 7,3.

■

În cadrul competițiilor continentale de baschet s-au disputat alte partide tur ale semifinalelor. La Milano, în cadrul C.C.E. (m), s-au întîlnit echipele italiene Simmenthal Milano și Ignis Varese. Formația locală, lipsită de aportul principalului ei realizator, americanul Art Kenny, a pierdut la o diferență de 25 de puncte: 72—97 (33—47). Beneficiind de acest substanțial avantaj, baschetbaliștii de la Ignis pornesc cu mari șanse de calificare în partida retur. În jocul de la Milano, echipa din Varese a avut ca principali realizatori pe americanul Bob Morse (33) și mexicanul Manuel Raga (16). În cea de-a doua semifinală, T.S.K.A. Moscova a evoluat din nou excelent, învingînd, în deplasare, cu scorul de 98—90 formația Steaua Roșie Belgrad. În competiția similară feminină, echipa franceză U.C. Clermont Ferrand, a întrecut în deplasare cu scorul de 63—56 (24—24) formația italiană Geas Sesto San Giovanni. La Sofia, în Cupa Cupelor (f), echipa locală Spartak Levski a cîștigat cu scorul de 90—78 (42—34) partida susținută cu Slavia Praga.

■

Campionatele mondiale de biatlon, care se desfășoară în stațiunea americană Lake Placid, au programat proba individuală a seniorilor pe distanța de 20 km. Titlul de campion a revenit schiorului sovietic Aleksandr Tihonov, cu timpul de 1 h 24:20 (2 minute penalizare), urmat de Ghenadi Kovalev (U.R.S.S.) 1 h 27:17,0 (1 minut penalizare), Tor Svengerbert (Norvegia) 1 h 28:08 (5 minute penalizare).

■

Schioara austriacă Annemarie Proell și-a continuat seria victoriilor din acest sezon, cîștigînd proba de slalom uriaș disputată la St. Anne (Canada) în cadrul „Cupei mondiale". Proell a realizat timpul de 1:31.64, fiind urmată de Bernadette Zurbriggen (Elveția) 1:32.03 și Marie Therese Nadig (Elveția) 1:32.10.

■

Jules Ladoumegue, una din figurile cele mai reprezentative ale atletismului francez în perioada 1926—1930, fost recordman mondial în probele de semifond și medaliat cu argint la Olimpiada de la Amsterdam, a încetat din viață, în virstă de 66 de ani.

TINERII NOȘTRI FOTBALIȘTI AU RATAT CALIFICAREA ÎN FINALA TURNEULUI DE LA VIAREGGIO

● Ei au fost eliminați de Bologna după executarea penalty-urilor !
● Scor final 4-6

VIAREGGIO, 3 (prin telefon, de la trimisul nostru). Mult anticipata (și așteptată aici) finală Fiorentina — Steaua, nu va mai avea loc ! Pentru că tinerii noștri fotbaliști au pierdut semifinala de azi (n.n. ieri) cu Bologna. După 90 de minute de joc, scorul a fost 2—2 și se poate spune, deci, că juventiștii au pierdut calificarea la „seria" celor cinci penalty-uri, unde Mureșan, fără măiestria din jocul cu Milan, a ratat două lovituri. Dar, se putea foarte bine să nu ajungem la aceste lovituri de pedeapsă. De ce ?...

...Pentru că în prima repriză — cînd jucînd slab, fără dinamismul din cealaltă partidă, au primit două goluri (min. 25 Grop și min. 33 Pagnini) la greșelile întregii apărări și în special ale lui Ciocîrlan și Purima — arbitrul Ciacci din Florența (orașul Fiorentinei) n-a acordat un penalty în min. 6 (la scorul de 0—0, deci !) la hențul în careu comis de Balboni, iar în min. 19 Szabados a trimis balonul în bară...

...Pentru că după pauză, elevii lui Cornel Drăgușin au prestat un joc excelent sufocînd pur și simplu echipa bolognezâ. În aceste 45 de minute, dincolo de golurile egalării (Mureșan min. 52 și Bataciiu min. 65) și de marile ratări ale lui Anghel (min. 48), Iovănescu (min. 66) și Szabados (min. 85) au existat două momente care ar fi trebuit să aducă pe tinerii jucători români în finală. Primul : min. 58 cînd arbitrul Ciacci nu acordă penalty la un henț clar ca lumina zilei, comis în careu de același Balboni. Al doilea : în min. 88 cînd Ion Ion singur în fața portii șutează de la 6 m înalt peste bară. Scurta istorie a celor cinci penalty-uri : primul îl apără Ion Gabriel, transformă Mureșan : 3—2, apoi scorul evoluează astfel : 3—3, 4—3, 4—4, 4—5, 4—6. Formația folosită : Ion Gabriel — Purima, Unchias, Poratchi, Ciocîrlan — Iovănescu, Ion Ion — Anghel (min. 78 Amarandei), Bataciiu, Mureșan, Szabados. În cealaltă semifinală Fiorentina — Crystal Palace 1—0.

Mircea M. IONESCU

Redacția și administrația : București, str. Vasile Conta nr. 16 ; telefoane : centrala 11.10.05, secția corespondenți 11.51.09, interurban 72 și 286 ; telex : sportrom buc. 180. Tiparul I. P. „Informația", București 40 368

Biblioteca municipală Tîrgu-Mureș

PROLETARI DIN TOATE ȚĂRILE, UNIȚI-VĂ!

Sportul

ZIAR AL CONSILIULUI NAȚIONAL PENTRU EDUCAȚIE FIZICĂ ȘI SPORT

ANUL XXIX — Nr. 7343 | 4 PAGINI 30 BANI | Luni 5 martie 1973

Sub zîmbetul primăverii și sub ultimii fulgi ai iernii

IERI, O BOGATĂ ȘI FRUMOASĂ DUMINICĂ DEDICATĂ ACTIVITĂȚILOR SPORTIVE DE MASĂ

Vremea capricioasă de ieri nu l-a intimidat pe iubitorii sportului, pe amatorii exercițiului fizic în aer liber. În ciuda răbufnirilor iernii (pe alocuri a nins abundent), în multe orașe ale țării au avut loc numeroase și variate competiții, crosuri, cupe, festivaluri.

Acest start furtunos, pe care obiectivul fotoreporterului V. Onesa n-a reușit să-l cuprindă în întregime, vă redă o imagine a amplei participări de care s-a bucurat ieri crosul organizat în Capitală.

Iată relatări de la o atractivă duminică sportivă de masă :

„CROSUL MĂRȚIȘORULUI" A ÎNREGISTRAT UN SUCCES DEPLIN

„Crosul mărțișorului", disputat ieri dimineață pe trasee desemnate în jurul parcului de la Facultatea de medicină din București, s-a apropiat mult de ceea ce înțelegem printr-o competiție de masă ! Organizatorii (C.M.E.F.S. București și ajutoarele lor, — consiliile similare ale sectoarelor, profesorii de educație fizică, activiștii sportivi din întreprinderi și instituții) și-au făcut din plin datoria. Am fost martorii astfel și unei participări masive pe care nu o prevedeam judecînd după ninsoarea sub care s-au deșteptat bucureștenii. Locurile de start și traseele, fixate și desemnate cu exactitate, operativitatea înregistrării rezultatelor, au constituit alte puncte pozitive ale acțiunii. La buna desfășurare a întrecerii a contribuit prezența organelor de resort din Miliția Capitalei, care au dirijat atît plutoanele de alergători cît și circulația vehiculelor. Credem, așadar, că, prin această competiție, prin modul ei de desfășurare, prin atingerea integrală a scopului pentru care a fost inițiată, organele sportive bucureștene au obținut un meritat certificat de maturitate.

Iată primii clasați pe categorii de vîrstă: **FETE, 11—12 ani (600 m) :** 1. Mihaela Gheorghe (Școala 178) 2. Florica Cupa (Școala 140) 3. Ortansa Anghel (Școala 18); **cat. 13—14 ani (600 m):** 1. Tatiana Bădeanu (Școala 178) 2. Mihaela Crăciun (Școala 18) 3. Mihaela Crișan (Școala 178); **cat. 15—16 ani (800 m):** 1. Gabriela Hagea (Școala 21) 2. Marilena Bogdan (Școala 12) 3. Mariana Sandu (Școala 205) ; **cat. 17—18 ani (1 000 m) :** 1. Ioana Robitu (Școala Poligrafică) 2. Maria Eftimescu (F.R.B.). 3. Maria Delicoiu (Unirea tricolor); **cat. 19—25 ani (1 000 m) :** 1. Doina Pricop (Lic. Caragiale) 2. Mariana Preda (Rapid) 3. Elena Matei (Unirea tricolor) ; **BĂIEȚI, cat. 11—12 ani (600 m) :** 1. Cornel Brătucu (Școala 25) 2. Irinel Lăzărescu (Școala 128) 3. Bogdan Mateescu (Școala 35) ; **cat. 13—14 ani (200 m) :** 1. Constantin Burmuz (Școala 115) 2. Cristian Ștvan (Școala 168) 3. Marin Petre (Școala 32) ; **cat. 17—18 ani (2 000 m) :** 1. Eugen Vlad (Lic. T. Vladimirescu) 2. Costel Costea (Grupul școlar Iosif Rangheț) 3. Dumitru Puiu (Școala profesională C.F.R.) ; **cat. 19—25 ani (2 000 m) :** 1. Dumitru Ionescu (Gloria) 2. Mihai Dincă (Lic. G. Călinescu) 3. Ion Orlea (Șc. prof. Vulcan) ; **cat. pînă la 35 ani :** 1. Marian Mugur 2. Traian Potop 3. Constantin Pîrvu ; **cat. peste 35 ani :** 1. Dumitru Tălmaciu 2. Constantin Crețu.

Radu TIMOFTE

„SĂNIUȚA DE ARGINT" PE... PÎRTIA CONSACRĂRII!

SINAIA, Cota 1 400 (prin telefon). Simbătă seara, semnalul pentru culcare s-a dat la orele 22. Dar, dacă cineva crede că, deși frînți de oboseală, copiii au adormit repede, se înșeală. După prima manșă — care avusese loc în cursul după-amiezii — dorința victoriei a pus stăpînire pe fiecare din cei aproape 200 de concurenți. Astfel că duminică, cu multe ore înainte de urcarea la Cota 1 400, toți se aflau în fața vilelor și-și lustruiau tălpicile săniilor.

Cam în același timp, pe pîrtia aproape ca de bob — într-atît de bine a fost amenajată — se lucra intens la evacuarea zăpezii căzută într-o noapte cît într-o iarnă întreagă !

Sînt chemați la start primii concurenți. Dacă în manșa de simbătă, elevii liceelor au avut întîietate, duminică pionierele au fost deschizătoarele de pîrtie. Le vedem printre primele care „zboară" către... Sinaia, pe *Doina Stanciu*, din comuna Runcu. Știam că în manșa I ocupase locul 2 și mai aflasem de promisiunea ce i-o făcuse profesoarei ei, *Maria Cojocaru*, de a ocupa o poziție și mai bună în clasamentul final... Trece de primul viraj, îl depășește și pe al doilea și iată-o la sosire. Arbitrii sînt entuziasmați. Nu știu încă dacă celelalte concurente vor avea timpi superiori, dar afirmă că Doina a pilotat fără greșeală. Și au avut dreptate.

Eleva din Runcu le povestește părinților — acum, la ora la care citiți aceste rînduri — cum a fost la concurs. Dar pentru că amintim de această localitate, că mai notăm că *Ilie Milea* și *Liliana Spătaru*, colegi de-ai Doinei, au ocupat, de asemenea, locuri fruntașe.

Ion GAVRILESCU
Gh. IRIMINOIU

(Continuare în pag. a 2-a)

BACĂU : PESTE 2000 DE CONCURENTE LA „CUPA 8 MARTIE"

BACĂU, 4 (prin telefon, de la corespondentul nostru). — Orașul nostru a găzduit în această duminică de început de martie una dintre cele mai mari și mai semnificative manifestări ale sportului de masă : „Cupa 8 Martie", rezervată fetelor. La întrecerile de baschet, volei, cros, gimnastică, tenis de masă, șah și popice care s-au disputat în aproape toate sălile din Bacău, și-au măsurat forțele nu mai puțin de 2000 de sportive !

Competiția a avut un preludiu inedit. Dimineața, la ora 8, din diferite puncte ale orașului, grupuri de tinere s-au îndreptat spre Liceul nr. 3, locul de întîlnire a participantelor la această inedită manifestare sportivă feminină. Peste 30 de minute, fetele, frumos încolonate, avînd în frunte fanfara Fabricii de hîrtie Letea, au străbătut o parte din străzile centrale 9 Mai și Mărășești, după care în fața Casei de cultură a sindicatelor au participat la un „miting-fulger". Profesoara **Maria Ghenade**, președinta comisiei sportului feminin din cadrul C.J.E.F.S. Bacău, a arătat, într-o scurtă alocuțiune, semnificația concursurilor dedicate Zilei de 8 Martie, apoi sportivele s-au îndreptat spre sălile orașului unde, pînă după-amiază, s-au întrecut la sporturile preferate.

Crosul a constituit, cum e și firesc, disputa cea mai populată. Cele

Iancu ILIE

(Continuare în pag. a 2-a)

„CUPA FEDERAȚIEI"

Hocheiștii bucureșteni au terminat la egalitate cu S.K.A. Kuibîșev la capătul unui joc excelent

Costea, în fața porții caspeților, așteaptă pucul pe care îl va intercepta însă fundașul echipei sovietice.

Foto : I. MIHĂICĂ

Cu partidele desfășurate ieri a luat sfîrșit cea de a XV-a ediție a tradiționalei competiții internaționale de hochei pe gheață „Cupa federației". Întrecerile din acest an au fost dominate de hocheiștii echipei sovietice S.K.A. Kuibîșev care au încheiat neînvinși cele trei partide susținute. Pentru reprezentativa noastră, clasată a 3-a, jocurile au constituit un nou prilej de verificare înaintea apropiatelor dispute de la Graz, din cadrul grupei B a campionatului mondial. Ele au arătat clar colectivului de antrenori și jucătorilor direcțiile pe care trebuie să acționeze în zilele următoare pentru a avea o comportare demnă la campionatul mondial.

Iată acum cîteva însemnări de la meciurile desfășurate ieri :

BUCUREȘTI — S.K.A. KUIBÎȘEV 8—8 (3—5, 1—1, 4—2)

De multă vreme n-am mai văzut echipa noastră evoluînd de o asemenea manieră ca în jocul de ieri, hotărît unul dintre cele mai bune ale sale din ultimii ani. După un început foarte energic al oaspeților, care a surprins complet formația Bucureștiului, depășită pe plan tactic, tehnic și fizic, scorul a ajuns rapid la 4—0,

Romeo VILARA

(Continuare în pag. a 4-a)

„Îmi exprim convingerea că aplicarea măsurilor și hotărîrilor plenarei din aceste zile va exercita o înrîurire deosebit de pozitivă asupra întregii activități de făurire a societății socialiste multilateral dezvoltate în țara noastră, va determina noi și noi succese pe calea progresului economiei naționale, a făuririi bunăstării și fericirii întregului nostru popor".

NICOLAE CEAUȘESCU

Din cuvîntarea rostită la încheierea lucrărilor Plenarei C.C. al P.C.R. din 28 februarie—2 martie 1973.

HOTĂRÎRILE PLENAREI C.C. AL P.C.R. — CHEZĂȘIE A FĂURIRII SOCIETĂȚII SOCIALISTE MULTILATERAL DEZVOLTATE ÎN PATRIA NOASTRĂ

Întregul nostru popor a urmărit cu viu interes, cu un sentiment de deosebită adeziune și de participare nemijlocită, lucrările Plenarei din 28 februarie — 2 martie, a Comitetului Central al partidului, convocată pentru a analiza modul în care se înfăptuiesc sarcinile adoptate la Conferința Națională pentru accelerarea mersului înainte al României pe calea făuririi societății socialiste multilateral dezvoltate, precum și măsurile stabilite la Plenara C.C. al P.C.R. din noiembrie 1972 în vederea împlinirii prevederilor planului pe anul în curs, hotărîtor pentru realizarea înainte de termen a cincinalului.

Pe agenda de lucru a Plenarei a figurat o sferă foarte largă de probleme de primă actualitate și de excepțională însemnătate atît pentru dezvoltarea și perfecționarea în continuare a economiei naționale, cît și pentru viața social-politică a țării.

În discuția înaltului forum al comuniștilor s-a aflat un ansamblu tematic vast și diversificat, **o mare bogăție de idei teoretice și de soluții practice, al cărui studiu aprofundat și aplicarea consecventă în viață vor grăbi pașii ce se întreprind pentru a purta țara noastră, națiunea română, pe noi trepte de progres, bunăstare și civilizație.**

Întreaga desfășurare a Plenarei a ilustrat din nou, în modul cel mai pregnant, trăsăturile care caracterizează metodele de lucru ale partidului nostru, găsindu-și o expresie vie în cadrul ei **abordarea concretă, profundă, a problemelor economice, confruntarea permanentă a principiilor teoretice cu realitatea practică, investigația multilaterală, capacitatea de analiză și de discernămînt, toate în contextul înaltei exigențe care definesc întreaga politică a partidului nostru.**

Caracterul profund constructiv propriu acestei înalte dezbateri de partid și-a găsit **o strălucită încununare în cuvîntarea tovarășului NICOLAE CEAUȘESCU rostită la încheierea lucrărilor Plenarei, document de o excepțională însemnătate teoretică și practică, în care secretarul general al partidului trasează direcții precise și modalități concrete de acțiune în vederea înfăptuirii cu succes a grandiosului program de prosperitate ce se află în fața poporului nostru.**

Cuvîntarea tovarășului Nicolae Ceaușescu a prilejuit, ca totdeauna, **o vastă și profundă analiză, o examinare multilaterală a problemelor dezbătute, o sinteză a bogatei experiențe acumulate nemijlocit în miezul activității productive,** în dialogul viu și neîntrerupt pe care șeful statului îl poartă permanent cu poporul.

Printre documentele adoptate de Plenară se numără și **Hotărîrea privind îmbunătățirea activității de educație fizică și sport din țara noastră, care urmează să fie dată publicității.** Faptul că un asemenea act a figurat pe ordinea ei de zi exprimă în modul cel mai grăitor **importanța pe care partidul nostru o acordă educației fizice a populației, socotind-o drept o parte nedespărțită a educației generale, multilaterale, a cetățenilor patriei, a generațiilor tinere în special, și pe care a ridicat-o la rangul unei probleme de interes național.** Este încă o expresie a sprijinului pe care mișcarea sportivă românească îl primește necontenit din partea partidului și **o garanție a faptului că sarcinile majore ce-i sînt încredințate vor fi îndeplinite cu succes.**

În activitatea sportivă pe teritoriul țării se simte de pe acum **un suflu nou, mai puternic, dorința de a da mai multă vigoare și finalitate acțiunilor îndreptate către atragerea unui număr cît mai mare de cetățeni, a întregului tineret, spre practicarea cotidiană, organizată și sistematică a exercițiului fizic.**

★

Plenara partidului s-a încheiat. Dar, avem sentimentul convingător că ea continuă, fiindcă documentele ei se află pe masa de lucru a întregului popor.

Acum, cînd există clar conturat un amplu program de acțiune, esențial este să trecem cu toții neîntîrziat la îndeplinirea lui !

Mișcarea sportivă vede în contribuția ei la înfăptuirea monumentalei opere constructive a clasei noastre muncitoare o obligație de înaltă cinste și mare responsabilitate !

VIORICA VISCOPOLEANU (6,34 m LA LUNGIME) CAMPIOANĂ INTERNAȚIONALĂ A UNIUNII SOVIETICE

La Moscova au continuat întrecerile campionatelor internaționale de atletism ale Uniunii Sovietice în sală. În ultima reuniune, proba de săritură în lungime a prilejuit un frumos succes reprezentantei noastre **Viorica Viscopoleanu.** Evoluînd mai bine de la un concurs la altul (săptămîna trecută ea a ieșit învingătoare și în cadrul „Cupei de cristal" de la București), fosta campioană olimpică și recordmană mondială s-a clasat din nou pe primul loc cu un rezultat de 6,34 m, înaintea sovieticei **Ludmila Ilina,** care a realizat doar 6,22 m.

Alte rezultate mai importante din cadrul acestui concurs, la care au participat atleți și atlete din 11 țări : A. Mosiașvili 7,5 pe 60 m garduri ; Ludmila Braghina 4:16,3 pe 1500 m ; I. Ivanov 3:43,7 pe 1500 m ; E. Tananica 5,20 m la săritura cu prăjina.

Viorica Viscopoleanu la al doilea succes în acest sezon

Feroviarul Cornel Rusu șutează puternic, înscriind al doilea gol al echipei sale în meciul cu Politehnica Cluj

Foto : V. BAGEAC

ÎN TURNEUL DIVIZIONAR DE BASCHET

Meciuri spectaculoase, echilibrate

CLUJ, 4 (prin telefon). — Turneul divizionar de baschet masculin (al doilea din cadrul returului campionatului național) a continuat, în condiții organizatorice foarte bune, în Sala sporturilor din localitate, oferind cîteva meciuri atractive, echilibrate, urmărite cu viu interes de public.

UNIVERSITATEA TIMIȘOARA—POLITEHNICA CLUJ 83—78 (44—39). Foarte puternică replică au dat tinerii clujeni experimentaților timișoreni. Evoluînd cu acțiuni rapide, în care intercepțiile și contraatacurile au abundat, gazdele nu și-au lăsat niciodată adversarii să se distanțeze. În min. 29, oaspeții conduceau cu numai un punct (60—59) și tot astfel în min. 34 (68—67). În final, însă, experiența baschetbaliștilor de la Universitatea Timișoara și-a spus cuvîntul. Ei au speculat prompt cîteva greșeli de tehnică ale clujenilor și au cîștigat o partidă deosebit de interesantă care a oferit un spectacol plăcut. Au marcat Iancea 2, Minius 8, Ionescu 18, Mănăilă 16, Czmor 22, Weber 1, Cîmpeanu 16, pentru Universitatea, respectiv, Banu 21, Moisin 16, Barna 16, Vidican 2, Roman 21. Au arbitrat G. Dutka și Em. Niculescu.

FARUL CONSTANȚA — RAPID BUCUREȘTI 62—59 (29—34). Mai activi în apărare, constănțenii s-au distanțat în prima parte a partidei, conducînd în min. 13 cu 21—12. Apoi, a fost rîndul bucureștenilor să pună accent pe defensivă și dato-

D. STANCULESCU

(Continuare în pag. a 2-a)

Citiți în pagina a III-a, la rubrica noastră de fotbal :

- Jocuri amicale susținute de divizionarele A cu o săptămînă înaintea începerii returului.
- La Viareggio, tinerii fotbaliști români își dispută locul 3 cu Crystal Palace.
- **Corespondență specială de la Amsterdam:** Ajax după meciul cu Feyenoord și înaintea jocului cu Bayern München.

START IN CAMPIONATUL DE POLO

DINAMO A ÎNVINS PE VOINȚA (11-6) LA CLUJ

Ieri s-a dat startul în cea de a 28-a ediție a campionatului național de polo. Și-au început întrecerea, deocamdată, cele 6 formații din seria I, și în prima rundă, rezultatele au fost cele scontate. Dinamo a obținut o victorie logică la Cluj, în fața Voinței, ca și Rapid București, cîștigătoare în meciul cu Politehnica Cluj. La capătul unui joc spectaculos, Progresul a întrecut pe I.E.F.S. De subliniat și două aspecte mai puțin plăcute : *la București, jucătorii Bartolomeu (Rapid) și Rotariu (I.E.F.S.) nu au primit permisiunea de a intra în bazin datorită ținutei lor necorespunzătoare. Iar la Cluj, dinamovistul Lazăr a avut un gest nesportiv, aruncînd cu mingea în tribună.* Și acum relatări de la cele trei partide :

RAPID BUCUREȘTI — POLITEHNICA CLUJ 5—1 (2—0, 1—1, 2—0, 0—0). Echipa campioană nu a strălucit în meciul de debut. Feroviarii s-au mișcat destul de greu în apă și au greșit multe pase în fază decisivă. Clujenii au acționat cu o inexplicabilă reținere, înotînd puțin și trăgînd foarte rar la poartă. Și dacă tabela de marcaj a indicat la sfîrșit o diferență de 4 goluri în favoarea bucureștenilor, aceasta se datorește nu numai unui plus de experiență al bucureștenilor, ci și celor 5 situații de superioritate de care au beneficiat (oaspeții nu au avut niciuna), din care au transformat trei. Au înscris, pe rînd, *I. Slăvei* (s.n.), *C. Rusu* (de două ori), *E. Pop* (Polit.), *Schervan* (s.n.) și *Olac* (s.n.). A condus bine *Gh. Cociuban* (Buc.).

PROGRESUL — I.E.F.S. 3—1 (0—0, 1—0, 0—1, 2—0). A fost un meci de bună factură încheiat cu victoria echipei care a atacat mai lucid în momentele de tensiune. Progresul a deschis scorul prin *D. Teodorescu* (4 m), iar studenții au egalat prin *Bădinici*, la o greșeală a lui *A. Munteanu* (care a și fost eliminat). În ultima repriză a înscris *R. Mirea* ; apoi, la capătul unei frumoase combinații Mirea — Manea — Ion Gheorghe, ultimul pecetluiește scorul partidei. A arbitrat foarte bine *R. Timoc* (Cluj).

VOINȚA CLUJ — DINAMO BUCUREȘTI 6—11 (0—3, 2—2, 2—2, 2—4). Așteptat cu mare interes, meciul a dezamăgit pe spectatori datorită replicei slabe pe care Voința a dat-o formației dinamoviste. Bucureștenii au luat un start rapid (3—0), și apoi după două reprize mai echilibrate au apăsat pe accelerator, cîștigînd la scor. Ei și-au organizat cu răbdare atacurile, iar V. Rus l-a anihilat aproape complet pe Cl. Rusu. Gazdele au greșit multe pase, și au ratat din superioritate numerică. Au marcat : *Lazăr 4, D. Popescu 3, Nastasiu 3, Popa* (Dinamo) și *Cl. Rusu 2, A. Szilagi 2, R. Rusu, Pop* (Voința). A condus bine Fr. Simon (Tg. Mureș).

IERI, O BOGATĂ ȘI FRUMOASĂ DUMINICĂ DEDICATĂ ACTIVITĂȚILOR SPORTIVE DE MASĂ

La Sibiu :

SCHI ŞI SĂNIUŞ PE ZĂPEZILE... PRIMĂVERII

Zăpada — dorită (dacă ne gîndim la amatorii de schi și săniuțe) și nedorită (de cei care preferă jocurile sau alergarea) — a căzut în abundență la Sibiu. Spre bucuria copiilor, dezamăgiți de o iarnă prea dulce și săracă în nea. Venind în întîmpinarea dorinței lor, mărturisite sau nu, Consiliul județean pentru educație fizică și sport, în colaborare cu Comitetul municipal U.T.C., Inspectoratul județean școlar și Consiliul municipal al organizației pionierilor, a organizat, pe dealul Gușterița, atractive concursuri de schi fond, coborîre și săniuțe, desfășurate într-o atmosferă de mare însuflețire.

Peste 2000 de elevi, din toate școlile municipiului Sibiu, precum și alte categorii de tineri, majoritatea de la Uzina Independența, s-au întîlnit într-o splendidă duminică de martie pe un soare primăvăratec și pe o zăpadă pufoasă, pentru a se întrece la schi și săniuș, în competiția dotată cu „Cupa mărțișorului".

Iată cîteva rezultate : **coborîre băieți** — Konrad Heldaner (Șc. gen 11), Nicolae Udrea (Lic. economic), Florică Niță (Lic. ind. alimentară), **fond băieți :** Helmund Wotsch (Șc. gen. 11), Erhardt Kessler (Șc. M.I.U.) ; **săniuțe băieți :** Vasile Pötöröu (Șc. gen. 15), **fete :** Ana Fintînă (Șc. gen. Rășinari).

I. IONESCU

CROSUL FETELOR, LA PLOIEȘTI

Frumosul bulevard central al Ploieștiului a cunoscut ieri atmosfera unor frumoase întreceri de cros, organizate de C.J.E.F.S. Prahova în colaborare cu organele sindicale și U.T.C. Au participat peste 1000 de fete din școlile generale, licee și asociații sportive ale Municipiului Ploiești. Iată cîștigătoarele: *500 m* — Vintilă Mariana (Șc. gen. nr. 7), *700 m* — Carmen Dragomir (Lic. 1), *1000 m* — Muzas Constanța (Lic. șc de chimie), *1200 m*, Georgeta Mateescu (Lic. 1).

V. ALBU

Pe stadionul „Metalul"

1500 DE CONCURENTE LA A 20-a EDIȚIE A CROSULUI 8 MARTIE

Ediția jubiliară (a 20-a) a Crosului 8 Martie s-a desfășurat duminică pe un traseu ales în incinta complexului sportiv Metalul, în prezența unui numeros public. Și-au disputat întîietatea peste 1500 concurente, reprezentînd 30 școli generale, 10 licee și 3 școli profesionale din raza sectorului 3 al Capitalei. Marea majoritate a elevilor au fost însoțiți de profesorii lor de educație fizică care au contribuit, alături de organizatorii competiției, clubul sportiv Metalul, la reușita întrecerilor.

Iată pe cîteva dintre învingătoare: **500 m :** Vasilica Nicolau (Șc. gen. 78), **600 m :** Mariana Petre (Șc gen. 67), **1000 m:** Maria Horlea (F.C.M.E.), **800 m :** Elena Grosu (Șc. prof. Electromagnetica), **2000 m :** Tudorița Nedelea (Metalul), **1500 m :** Florica Muntea (Metalul).

Cea de a 20-a ediții a Crosului 8 Martie a revenit clubului organizator, Metalul București. **(Octavian GUȚU).**

LA BISTRIȚA — UN ADEVĂRAT FESTIVAL AL ZĂPEZII

Săptămîna care a trecut i-a recompensat pe bistrițeni pentru toată lipsa de zăpadă resimțită în această iarnă. Iar duminica de ieri a constituit o veritabilă „zi de vîrf", cu **trei concursuri și peste 150 de participanți, prezenți pe faimoasele pîrtii de la Măgura Calului,** pentru prima oară acoperite cu un strat de omăt sănătos, tocmai bun de alunecare. S-a concurat la probe de fond, la coborîre și slalom. Confruntările au fost interesante și chiar aprig disputate ca, de pildă, cele ale micilor alergători de la centrele de inițiere din Bistrița și Valea Bîrgăului, care au dominat întrecerile la copii și, respectiv, juniori.

Iată și cîștigătorii acestui interesant concurs : **juniori — 5 km :** Liviu Mäjer (Valea Bîrgăului), **junioare — 3 km :** Livia Bozga (Valea Bîrgăului), **copii — 3 km** — Sandu Florea (Bistrița).

Celelalte două competiții au fost dotate cu „Cupa Femina", rezervată numai fetelor, care s-au întrecut la fond și coborîre, și „Cupa Someșului".

I. TOMA

ÎN JUDEȚUL CARAȘ-SEVERIN — ZIUA SPORTULUI FEMININ

În toate orașele județului nostru au avut loc duminică numeroase întreceri rezervate fetelor, întreceri dotate cu „Cupa 8 Martie". Astfel, la Caransebeș, Oțelul Roșu, Bocșa și, bineînțeles, în reședința județului, sute și sute de tinere s-au întrecut la volei, săniuțe, atletism, tenis de masă, handbal, schi și popice.

La Reșița, localnicele au avut ca oaspete sportive și din alte orașe, de la Tg. Jiu, Petroșani, Deva, Hunedoara, Oțelul Roșu, Caransebeș etc. Una dintre cele mai reușite întreceri s-a disputat la cros, concurs dominat de *Relia Puiu, Gabriela Mazilu, Ana Antonescu,* din Reșița, și *Maria Lăzărescu,* din Deva.

În sala sporturilor „30 Decembrie" și-au dat întîlnire echipele de handbal, adevărate reprezentative feminine din mai multe orașe ale județului. Unul dintre cele mai spectaculoase jocuri a fost acela dintre selecționatele orașului minier Anina și Moldova Nouă. Scor : 9—4 (3—2). Trofeul „Cupa 8 Martie" a revenit însă handbalistelor din Reșița, care în trei meciuri nu au cunoscut înfrîngerea.

O interesantă dispută s-a dat la volei, unde s-au întrecut sextetele din Reșița, Caransebeș, Bozovici, Mehadia și Oțelu Roșu. Cîștigătoare : voleibalistele din Caransebeș.

Doru GLAVAN

„SĂNIUȚA DE ARGINT" PE... PÎRTIA CONSACRĂRII!

(Urmare din pag. 1)

Felicitări pentru eleve și pentru profesoara care, după cum am aflat, la faza pe școală a „Săniuței" a mobilizat peste 300 de copii.

Scriam în reportajul nostru anterior că *Marilena Russu,* participantă la toate edițiile, ne declarase că nu urmărește să mai cîștige un titlu. Dar n-am crezut-o... Duminică, eleva din Mediaș, și-a încheiat cursa cu timpul cel mai bun, intrînd pentru a doua oară în posesia titlului de cîștigătoare a competiției.

Pe drumul vechi al Cotei 1 400 coboară în șir indian aproape 200 de copii. Nu toți vor primi trofee, nu toți vor urca pe podium. Dar în mod cert toți cei 200 veniți aici precum și colegii lor, în număr de cîteva zeci de mii, din întreaga țară au consacrat definitiv „Săniuța de argint", ca o adevărată și deosebit de apreciată competiție sportivă de masă.

Astfel au apreciat manifestarea și oficialii care i-au felicitat și le-au înmînat premii cîștigătorilor — *Titus Deac,* șeful Comisiei Sport-turism a C.C. al U.T.C., *Constantin Neagu,* primarul orașului Sinaia, *Florin Moraru,* șeful Comisiei Sport-turism a Consiliului Național al Organizației Pionierilor. Din partea F.R.S.B., cîștigătorilor le-au fost înmînate premii de *P. Focșeneanu,* secretar general.

Maestrul emerit al sportului boberul *Ion Panțuru* i-a felicitat și le-a înmînat premii celor mai buni, apreciind totodată — așa cum ne-a declarat că *„excelentă ideea organizării acestei competiții".*

CLASAMENTE GENERALE. Pionieri : 1. I. Milea (Șc. gen. Runcu — Dîmbovița), 2. C. Groza (Șc. gen. Iacobeni — Suceava), 3. N. Gheorgheoni (Șc. gen. Mînăstirea Cașin — Bacău). *Pioniere:* 1. Doina Stanciu (Șc. gen. Runcu), 2. Mariana Giugi (Șc. gen. Rîșnov — Brașov), 3. Aurora Grigore (Șc. gen. Posești — Prahova). U.T.C.-iști : 1. Gh. Husea (Lic. Or. Victoria — Brașov), 2. P. Rău (Lic. Gurahonț — Arad), 3. V. Luca (Lic. Dorohoi — Botoșani). *U.T.C.-iste :* 1. Marilena Russu (Lic. 1 Mediaș — Sibiu), 2. Adrianne Schulleri (Lic. 1 Brașov), 3. Liliana Spătaru (Șc. gen. Runcu).

BACĂU: PESTE 2000 DE CONCURENTE LA „CUPA 8 MARTIE"

(Urmare din pag. 1)

peste 1000 de concurente (!) au fost împărțite în două serii, după vîrstă : de la 16 la 19 ani și peste 19 ani. Cea mai rapidă alergătoare, dintre cele mai tinere, a fost **Ioana Cerbu,** de la Liceul economic, în timp ce la senioare imbatabilă s-a dovedit a fi **Mihaela Neagu,** componenta echipei „Știința" a Institutului pedagogic.

Nu greșim dacă spunem că cel mai plăcut joc de volei l-au prestat echipa **Sindicatului învățămînt,** compusă din jucătoare între 30 și... 50 de ani ! Ele au ocupat un onorabil loc II, după **Știința I.P.** Studentele de la **Institutul pedagogic,** cele mai bune sportive ale marii competiții băcăuane, au dominat și întrecerile de baschet, pe care le-au cîștigat după jocuri deosebit de spectaculoase.

La alte discipline trofeele au revenit după cum urmează : ȘAH — Aurica Stanciu (A. S. Partizanul) ; POPICE — Elena Ciusanici (Voința).

De menționat că frumoasa cupă oferită asociației cu cel mai mare număr de participante a revenit sportivelor de la **Construcția,** iar trofeul Comitetului municipal U.T.C a fost cîștigat de către tinerele **Grupului școlar comercial.**

SCHI

„SPARTACHIADA DE IARNĂ A ARMATELOR PRIETENE"

AXEL LESER (R.D.G.) A CÎȘTIGAT CURSA DE 30 km

● *Schiorii noștri au avut o evoluție modestă*

PAMPOROVO 4, (prin telefon, de la trimisul nostru).

Sîmbătă a avut loc prima probă din cadrul celei de a IV-a ediții a „Spartachiadei de iarnă a armatelor prietene". S-a disputat cursa pe 30 de km, la care au fost înscriși 32 de sportivi, cîte 4 din fiecare delegație. Întrecerea a avut loc în Poiana Studenet la o altitudine de 1660 m. De remarcat că, uneori, traseul a atins și 1708 m, ceea ce trebuie să recunoaștem că a supus pe schiori la mari eforturi. Pîrtia a cuprins o buclă de 10 km, care a fost acoperită de 3 ori.

Deși la campionatele naționale ale țării noastre această probă nu s-a disputat, din cauza lipsei de zăpadă, la Pamporovo au fost înscriși în cursă și 4 sportivi români. Lipsa concursurilor pe această distanță s-a făcut simțită, schiorii noștri avînd o evoluție modestă. Doi dintre ei, Nicolae Sfetea și Gheorghe Cercel, au abandonat după aproximativ 15 și respectiv 20 de km, iar Gheorghe Voicu și Moise Stoian au ocupat locuri slabe.

Întrecerea a fost cîștigată de Axel Leser (R. D. Germană), care a reușit să-l depășească clar pe sovieticul Tarakanov, favoritul cursei. O comportare bună a avut și cehoslocul Faistavr, clasat pe locul 3 înaintea altor schiori cu justificate pretenții la o medalie. **IATĂ CLASAMENTUL, fond 30 km :** 1. Axel Leser (R. D. Germană) 1h 51:43,9, 2. Valei Tarakanov (U.R.S.S.) 1h 53:01,3, 3. Jan Faistavr (Cehoslovacia) 1h 54:02,8...20. Gheorghe Voicu (România) 2h03:08,5,...24. Moise Stoian (România) 2h08:28,0.

Tot sîmbătă a avut loc și non-stopul la coborîre. Au participat cîte 6 schiori din fiecare echipă. Delegația țării noastre își pune îndreptățite speranțe într-o evoluție bună a lui **Dan Cristea, Constantin Văideanu** și **Gheorghe Vulpe.**

Duminică se va disputa coborîrea, probă ce este așteptată cu mare interes de toți cei prezenți aici la Pamporovo.

Theo MACARSCHI

„Cupa Caraimanul"

PRIMA PROBĂ DE COBORÎRE A ANULUI

BUȘTENI (prin telefon). — Arareori am văzut la un concurs de schi atîția spectatori ca duminică la Bușteni. Proba de coborîre s-a desfășurat efectiv printr-un culoar de spectatori de la plecare pînă la sosire, demonstrînd audiența de care se bucură această disciplină la munte. Coborîrea a avut același traseu ca proba din ajun, dar avînd numai porți de direcție, oferea publicului o întrecere mai pasionantă și mai dinamică. Deși proba a fost scurtă, iar prin diferență de nivel și relief nu a constituit un test de mare dificultate, ea are marele merit că este prima coborîre a anului și că a redeșteptat preferința unor schiori pentru cea mai tehnică și mai curajoasă dintre probele schiului.

În cursa seniorilor, *Dorin Munteanu* (C.S.U. Brașov), valorificîndu-și excelentele calități de alunecător și menținînd pe tot parcursul o poziție aerodinamică de căutare de viteză, a cîștigat și coborîrea și odată cu aceasta și combinata celor două probe.

În cursa senioarelor, *Elena Neagoe* (Caraimanul Bușteni) a exploatat avantajul terenului, cîștigînd coborîrea la o diferență infimă.

La juniori, *Cornel Negușescu* (S.B.C. Sinaia) a cîștigat proba, anunțînd prin această victorie și prin maniera cu care a obținut-o virtuți de viitor coborîtor.

În încheiere vrem să subliniem efortul organizatoric deosebit al A. S. Caraimanul Bușteni și a numeroșilor cetățeni din oraș, care nu au pregetat să facă totul — pe o vreme imposibilă — spre a asigura condiții impecabile de desfășurare. REZULTATE TEHNICE : seniori : 1. D. Munteanu (C. S. U. Bv.) 53,8, 2. I. Bobiț (Dinamo) 54,2, 3. I. Țirea (A.S.A. Bv) 55,8 ; *senioare :* 1. Elena Neagoe (Caraimanul Bușteni) 59,9, 2. Daniela Munteanu (A.S.A. Bv) 60,1, 3. Maria Cîmpeanu (I.E.F.S. Buc.) 60,5 ; *juniori :* 1. C. Negușescu (S.B.C. Sinaia) 57,2, 2. Fl. Juncu (Voința) 57,7, 3. I. Șerban (S.B.C. Sinaia) 57,8 ; *junioare :* 1. Elena Machedon (Șc. sp. Sinaia) 67,8, 2. Leonida Onea (Șc. sp. Sinaia) 70,8, 3. Aurelia Drăcea (Șc. sp. Sinaia) 78,5.

Mihai BIRA

VOLEI

Surpriză în campionatul masculin :

PROGRESUL A ÎNVINS PE STEAUA !

Etapa a XVI-a a campionatelor de volei a fost marcată de rezultatul surpriză înregistrat în partida masculină **Steaua — Progresul.** În rest, rezultatele au fost cele scontate. Iată amănunte de la partidele programate :

MASCULIN

STEAUA — PROGRESUL (1—3) ! ! Începută în nota de dominare a voleibaliștilor militari, care și-au adjudecat primul set la 4, partida s-a încheiat cu surprinzătorul succes al echipei Progresul ! Conduși cu 14—5 în setul doi și cu 10—3 și 11—6 în cel de-al treilea, sextetul dirijat de inepuizabilul **Horațiu Nicolau** a găsit, de fiecare dată, resursele necesare să echilibreze jocul și, profitînd de numeroasele greșeli comise de adversari, să realizeze punct după punct, cucerind în prelungiri (17—15) victoria în seturile respective și să ia conducerea cu 2—1. Cel de al patrulea, care a fost, de altfel, și ultimul, a fost dominat de formația **Progresul** care, cu toate eforturile jucătorilor de la Steaua care au egalat, totuși, de două ori (8—8, 9—9) și au condus cu 11—9 și 12—10, și-a impus stilul de joc. Șocul psihologic suferit de elevii antrenorului T. Tănase în setul doi a fost hotărîtor pentru soarta meciului, steliștii neputînd după aceea să revină la maniera de joc cu care au abordat întîlnirea. Pentru evoluția ei, remarcăm întreaga echipă **Progresul,** precum și parțial pe **Dan Ionescu, Stamate** și **Bartha** de la Steaua. A condus foarte bine cuplul **Em. Costoiu—D. Rădulescu.**

I.E.F.S. — VIITORUL BACĂU (3—1). Așteptată cu interes, confruntarea dintre aceste echipe nu s-a ridicat la nivelul dorit, ambele formații greșind deseori. Studenții au obținut o victorie meritată, succesul lor datorîndu-se unui atac mai penetrant și unui blocaj mai agresiv. S-au evidențiat : **Pop, Păștean, Arbuzov** de la învingători, respectiv **Gavril** și **Patrichi.** Au arbitrat satisfăcător : **N Beciu** și **I. Petrovici. (EM. F.).**

RAPID — C.S.U. GALAȚI (3—1). Prețioasă victoria obținută ieri de giuleșteni, care încearcă în acest retur să-și mai amelioreze situația în clasament. Dar succesul lor în fața gălățenilor nu a fost deloc ușor și nici prea clar, dacă avem în vedere faptul că în finalul setului al doilea, arbitrul principal a sancționat pe nedrept în cîteva rînduri pe oaspeți. Imediat după acest set cu final dubios, gălățenii și-au impus superioritatea în joc, cîștigînd pe următorul și detașîndu-se la mijlocul celui de al patrulea (11—7). Însă Rapidul, profitînd și de ușurința cu care voleibaliștii gălățeni irosesc situațiile, avea să forțeze printr-un joc combinativ și, încurajat zgomotos de galerie, să realizeze suite de puncte care să-i asigure victoria în meci. Jucătorii ambelor echipe au evoluat inconstant, dar mai bună impresie ne-au lăsat **Drăgan, Viorel, Cătălin, Penciulescu, Chițigoi** (Rapid), **Gheorghe, D. Popescu, Păcuraru** și **Dumitrescu** (C.S.U.) Arbitri : **M. Zelinschi** — satisfăcător, **C. Armășescu** — foarte bine. **(A. B.).**

„U" CLUJ — TRACTORUL (3—2) Spectatorii prezenți la această partidă se așteptau la o victorie comodă a studenților clujeni care au fost, însă, puși la grea încercare. Pînă la urmă, gazdele au învins la limită. Partida a fost condusă de cuplul bucureștean **V. Vrăjescu—V. Dumitru. (I. M. POCOL-coresp.).**

„U" CRAIOVA — VOINȚA (3—0). Victorie categorică a studenților obținută după un joc de factură tehnică mediocră. S-au evidențiat **Braun, Bojan** și **A. Găvozdea,** de la localnici. Au arbitrat **N. Vladingher** și **I. Armeanu** ambii din București. **(N. DRĂGANOIU-coresp.).**

DINAMO — ELECTRA (3—0). Dinamo s-a jucat pur și simplu cu adversara sa. Spunem s-a jucat, deoarece varietatea procedeelor lor tehnico-tactice nu a avut replică dincolo de fileu. Electra a încercat să țină piept dar a fost sufocată la începutul fiecărui set. Au condus : **N. Mateescu** și **D. Medianu. (GH. ANDREIȚĂ-coresp.).**

FEMININ

MEDICINA — CEAHLĂUL (3—1). Apatică și lipsită de interes partida dintre cele două teamuri. Setul pierdut de studente se datorează mai mult subestimării adversarelor, decît replicii dîrze a acestora, dovadă că pe următoarele trei bucureștencele și le-au adjudecat în numai 35 minute de joc. Au condus foarte bine **M. Oancea** și **M. Bolintineanu. (Iulian COSTINIU).**

C.S.M. SIBIU — CONSTRUCTORUL (3—0) ! Sibiencele, aflate în zona retrogradării, au excelat de data aceasta. Victoria lor este pe deplin meritată. Remarcări : **I. Popescu, H. Schun, E. Pitaru** și **L. Pavel** (C.S.M.), **V. Caranda** (Constructorul). Au condus : **V. Tilcă** (Craiova) — **V. Szackacs** (B. Mare). **(I. IONESCU-coresp. județean).**

FARUL — UNIVERSITATEA TIMIȘOARA (3—2). Victorie grea, dar pe deplin meritată a localnicelor, obținută după un joc de bun nivel tehnic și spectacular. Remarcări : **Lutch, Statnic, Dan** (Farul), **Țopa, Coste** și **Viruzab** („U"). Au condus : **Gh. Ionescu-N. Gălășeanu. (L. BRUCKNER-coresp.).**

Cristian Iancu punctează pentru echipa sa (I.E.F.S.), trăgînd liftat pe lingă blocajul efectuat de Ion Ciuhureanu. Fază din partida I.E.F.S — Viitorul Bacău (3—1) Foto : V. BAGEAC

REZULTATE TEHNICE

MASCULIN : Dinamo — Electra 3—0 (5, 4, 4), Steaua — Progresul 1—3 (4, —15, —15, —12), Rapid — C.S.U. Galați 3—1 (9, 13, —4, 11), I.E.F.S. — Viitorul 3—1 (8, —13, 6, 9), „U" Craiova — Voința Arad 3—0 (7, 7, 10), „U" Cluj — Tractorul 3—2 (9, —11, —12, 7, 14).

FEMININ : „U" București — Rapid 0—3 (—14, —4, —8), Dinamo — I.E.F.S. 3—0 (4, 7, 7), C.S.M. Sibiu — Constructorul 3—0 (9, 7, 6), Medicina — Ceahlăul P. Neamț 3—1 (—11, 7, 3, 3), Farul — „U" Timișoara 3—2 (—12, 13, —17, 5, 13).

● **Azi, de la ora 16, în sala Floreasca se va disputa partida feminină I.E.F.S. — Ceahlăul P. Neamț, contînd pentru etapa a XIX-a.**

TENIS

FLORENȚA MIHAI A CÎȘTIGAT „CUPA 8 MARTIE"

Întrecerile de tenis de cîmp desfășurate în sala „23 August" s-au încheiat cu victoria junioarei dinamoviste **Florența Mihai,** care și-a adjudecat astfel „Cupa 8 Martie". Învingătoarea a confirmat o dată în plus că este un element de bază al tenisului feminin. De subliniat revenirea în plutonul fruntaș a **Elenei Takacs** (Progresul), fapt îmbucurător, deoarece lupta pentru primele locuri se relansează cu mai multe pretendente. **Valeria Balaj** (Steaua), a avut o comportare meritorie, în celelalte două partide din turneul final, fiind la un pas de a cuceri a doua oară consecutiv acest trofeu (departajarea față de învingătoare s-a făcut la setaveraj. Aurelia Trifu (Steaua) a jucat sub valoarea sa lipsindu-i combativitatea. În turneul pentru locurile 5—8 Mariana Nunweiller, Dinamo, s-a impus categoric, dovedind că înfrîngerea suferită la Elena Takacs a fost o simplă întîmplare. Clujeanca Vera Pura a demonstrat aceeași combativitate pe care i-o cunoaștem, practicînd un joc plăcut și egal. Adriana Caraiosifoglu (C.S.U. Construcții) este încă departe de valoarea din trecut. Florica Butoi (C.S.U. Construcții) a avut o foarte bună orientare tactică și un joc spectaculos, dar lipsa pregătirii fizice și-a spus cuvîntul nepermițîndu-i să ocupe un loc mai bun pe care poate îl merita.

Ultimele rezultate: Florența Mihai — Elena Trifu 6—4, 6—2, Valeria Balaj — Elena Takacs 6—3, 6—3, Mariana Nunweiller — Adriana Caraiosifoglu 6—2, 6—1, Vera Pura — Florica Butoi 7—6, 6—4, Vera Pura — Adriana Caraiosifoglu 7—5, 6—4, Mariana Nunweiller — Vera Pura 6—1, 7—6, Valeria Balaj — Elena Trifu 7—6, 6—1, Mariana Nunweiller — Florica Butoi 6—4, 4—6, 6—1, Adriana Caraiosifoglu — Florica Butoi 6—3, 6—4. Clasament final grupa I: 1. **Florența Mihai** 2 v, 2. **Valeria Balaj** 2 v, 3. **Elena Takacs** 2 v, 4. **Elena Trifu** 0 v. Grupa a II-a: 5. **Mariana Nunweiller** 3 v, 6. **Vera Pura** 2 v, 7. **Adriana Caraiosifoglu** 1 v, 8. **Florica Butoi** 0 v.

S. IONESCU

C. POPOVICI ÎNVINGĂTOR ÎN „CUPA STEAUA"

Competiția de tenis dotată cu „Cupa Steaua" și-a desemnat cîștigătorul. C. Popovici (Steaua) a dovedit și cu acest prilej că acel loc 2 ocupat la concursul republican de sală de la Hunedoara nu a fost întîmplător. Păcat că acest concurs, tocmai în faza finală, a consemnat două neprezentări (întîrzieri) fapt care nu ne permite să tragem o concluzie mai certă asupra clasamentului final. Dacă organizatorii au procedat bine în cazul întîrzierii jucătorului D. Nemeș (Progresul), dîndu-i partidă pierdută prin W.O., nu același lucru putem spune de decizia luată în cazul juniorului Florin Manea (Dinamo), elev care, la ora programării, era la școală, fapt care l-a făcut să întîrzie. Această decizie l-a afectat pe concurentul respectiv, el neputîndu-și apăra șansele în celelalte două partide susținute. Rezultate: C. Popovici — F. Manea 6—0, 6—2, B. Almăjan (Dinamo) — D. Nemeș 6—0, 7—6, D. Nemeș — F. Manea W.O., B. Almăjan — F. Manea 6—1, 6—3. Clasament final: 1. C. Popovici 3 v, 2. B. Almăjan 2 v, 3. D. Nemeș 1 v, 4. F. Manea 0 v.

S.I.

BASCHET

REZULTATE SCONTATE ÎN PRIMA ETAPĂ A RETURULUI LA FETE

Ieri, în sala Constructorul din Capitală, la Cluj și la Timișoara au avut loc meciurile etapei a X-a a campionatului feminin al Diviziei A. Iată rezultatele :

VOINȚA BUCUREȘTI — VOINȚA TG. MUREȘ 67—61 (39—34). Bucureștencele, care în tur, la Tg. Mureș, cîștigaseră la un scor categoric, abia au reușit să se impună pe teren propriu. Scorul a avut, în majoritatea timpului, o evoluție strînsă, oaspetele dînd o replică destul de dîrză, mai ales în prima repriză, cînd au și condus. Au marcat : **Firlinger 5, Andreescu 9, Savu 2, Ionaș 22, L. Rădulescu 16, T. Rădulescu 13,** pentru Voința București, respectiv **Lörincz 17, Dalchendt 4, Papp 8, Brassai 5, Lukacsi 17, Opriciu 10.** Au arbitrat foarte bine **I. Petruțiu** și **P. Pasăre.**

RAPID — CONSTRUCTORUL 60—46 (28—22). Rapidistele, în rîndul cărora au revenit Ivanovici și Vasilescu, au avut inițiativa pe întreaga durată a întîlnirii. Au marcat: **Suliman 21, Basarabia 6, Ivanovici 12, Tall 16, Bohm 2, Racoviță 1, Vasilescu 2,** pentru Rapid, respectiv **Gugu 11, Godeanu 6, Barabaș 6, Gheorghe 11, Gurandă 4, Popescu 8.** Au arbitrat cu greșeli **M. Negulescu** și **C. Călin.**

POLITEHNICA BUCUREȘTI — CRIȘUL ORADEA 58—47 (27—29). Evoluția liderului campionatului, Politehnica, a constituit o surpriză neplăcută. Elevele antrenorului Grigore Costescu au fost de nerecunoscut, ele decepționînd atît din punct de vedere tehnic cît și tactic. Greșelile de tehnică au abundat de ambele părți, iar aruncările la coș, în multe cazuri, au fost de-a dreptul penibile. Orădencele au abordat curajos această partidă și timp de 20 de minute scorul le-a fost favorabil. La reluare, în jocul bucureștencelor am observat o oarecare schimbare, care a avut drept urmare doar modificarea scorului, nu însă și a jocului în ansamblu. Au marcat : **Capotă 6, Pruncu 10,** Szabados 2, **Demetrescu 6, Predescu 4,** Savu 6, **Ciocan 14, Boca 10,** pentru Politehnica, respectiv **Topor 12, Dudaș 14, Balogh 8, Bodor 2, Varga 9, Popa 2.** Au arbitrat foarte bine **G.** Chiraleu și S. Filoti.

A. VASILESCU

UNIVERSITATEA CLUJ — SĂNĂTATEA SATU MARE 74—45 (28—23). Studentele, cu o echipă în care au debutat patru jucătoare de la Școala sportivă (Jichișan, Moraru, Szekely și Merca), au fost conduse timp de 18 minute, după care cu un joc din ce în ce mai sigur au preluat conducerea, detașîndu-se net în învingătoare. Au marcat : **Neța 17, Merca 11, Moraru 15, Szekely 13, Jichișan 13, Pop 4, Farkaș 1,** pentru Universitatea, respectiv **Pop 15, Mihalic 13, Horvath 7, Kercso 6, Pataki 4.** Au arbitrat foarte bine **A. Atanasescu** și **I. Dinescu.**

M. RADU — coresp.

UNIVERSITATEA TIMIȘOARA — I.E.F.S. BUCUREȘTI 65—81 (35—35). Gazdele, fără Goian (accidentată), au rezistat doar o repriză. Au marcat: **Villanyi 22, Nedelea 6, Schnebli 24, Grosskopf 6, Moldovan 1, Balogh 6,** pentru Universitatea, respectiv **Deak 11, Petric 2, Tita 20, Szabo 13, Iftimie 10, Popov 15, Pantea 10.** Au arbitrat foarte bine **M. Aldea** și **L. Krosznai.**

P. ARCAN — coresp. județean

CLASAMENT

1. POLITEHNICA	10	9	1	738—530	19
2. I.E.F.S.	10	9	1	712—504	19
3. Rapid	10	7	3	609—543	17
4. Voința București	10	6	4	691—601	16
5. Univ. Timișoara	10	5	5	640—636	15
6. „U" Cluj	10	4	6	553—661	14
7. Crișul	10	4	6	599—615	14
8. Constructorul	10	2	8	486—598	12
9. Sănătatea	10	2	8	551—737	12
10. Voința Tg. Mureș	10	2	8	586—740	12

MECIURI SPECTACULOASE, ECHILIBRATE

(Urmare din pag. 1)

rită acestui fapt au echilibrat situația. Rezultatul a fost decis în ultimele 10 minute, cînd eficacitatea formației Farul a fost hotărîtoare. În plus, unele pase greșite ale feroviarilor au facilitat succesul constănțenilor. Au înscris : Ioan 2, Popovici 8, Pașca 10, Purcăreanu 24, Bănică 8, Spînă 10, pentru Farul, respectiv, Vintilă 4, Stănescu 12, Tursugian 4, Simulescu 4, Cr. Popescu 21, Predulea 4, Vlădescu 10. Au arbitrat V. Kadar și G. Berekmeri.

I.E.F.S. — ACADEMIA MILITARĂ 95—66 (51—36). Au marcat : Roman 14, Szep 6, Braboveanu 14, Dochia 2, A. Molnar 8, L. Molnar 4, Berceanu 6, Nagy 1, Cernat 38, Chircă 2, pentru I.E.F.S., respectiv, Ronay 16, Papo 4, Nicolescu 6, Teodorescu 15, Marinescu 2, Mărgineanu 6, Țurcanu 9, Neagu 8. Au arbitrat I. Știrbu și I. Balaș.

I.C.H.F.—UNIVERSITATEA CLUJ 77—71 (39—39). Marea surpriză a reuniunii de sîmbătă seara a fost produsă de jocul bun în atac și, mai ales, în apărare practicat de I.C.H.F. „Zona" a fost foarte mobilă și a interceptat multe mingi, iar atacul variat și cu pătrunderi impetuoase a făcut deseori inutile intervențiile studenților. Baschetbaliștii bucureșteni au făcut o partidă remarcabilă demonstrînd că alcătuiesc un colectiv, care cînd luptă cu toată dăruirea este capabil de rezultate dintre cele mai bune. Clujenii au fost vădit stînjeniți de maniera combativă în care s-au apărat bucureștenii și nu și-au putut face jocul obișnuit în atac. Au marcat : Antonescu 4, Dikay 14, Bulat 10, Fl. Niculescu 16, Mălușel 11, Tüdössi 6, Chiciu 10, Cîmpeanu 6, pentru I.C.H.F., respectiv, Demian 26, Rühring 13, Zdrenghea 11, Antal 11, Vizi 10. Au arbitrat : C. Dutka și D. Crăciun.

POLITEHNICA CLUJ — ACADEMIA MILITARĂ 64—57 (30—31). Sportivii de la Academia Militară au început furtunos și conduceau în min. 4 cu 12—2. Pe parcurs, însă, clujenii au jucat din ce în ce mai bine și în min. 15 aveau avantaj : 21—20. În continuare, întrecerea (desfășurată sîmbătă seara) a fost echilibrată și spre final Politehnica a izbutit să se detașeze datorită plusului de combativitate în apărare și de precizie în aruncările la coș. Au înscris : Banu 18, Moisin 12, Barna 15, S. Vidican 12, Roman 5, Moldovan 2, pentru Politehnica, respectiv, Papo 4, Ronay 4, Nicolescu 6, Teodorescu 17, Marinescu 6, Mărgineanu 13, Țurcanu 7. Au arbitrat I. Dinescu și G. Berekmeri.

DINAMO—POLITEHNICA BUCUREȘTI 92—74 (52—40). Au marcat : Cernea 4, Chivulescu 16, Diaconescu 11, Novac 13, Dragomirescu 14, Popa 34, pentru Dinamo, respectiv, Czel 14, Posa 10, Dudescu 16, Anastasiu 10, Molin 10, Roșu 8, Dragnea 6. Au arbitrat Fr. Took și I. Szabo.

UNIVERSITATEA CLUJ — VOINȚA BUCUREȘTI 73—46 (35—22).

STEAUA — I.C.H.F. 74—70 (39—35)

SOLUȚII TOTUȘI EXISTĂ

HIPISM

Una dintre problemele deficitare pe care le-am consemnat la mai fiecare reuniune ploieșteană este aceea a diferențelor prea mari cu care pleacă din start concurenții unei probe. Handicapuri de 120—180 de metri — uneori și mai mult — între primul și ultimul partant ! Decalajul este excesiv, manifestîndu-și influența negativă atît pe plan tehnic, cît și spectacular.

Desigur că la baza problemei stau și unele cauze obiective. Cu un volum mic de cai și cu diferențele de valori existente între diferitele exemplare, este foarte greu să se poată organiza în fiecare reuniune, alergări — grupe, de condiție, după record sau performanță — în afara invariabilului „meniu fix" al handicapurilor. Foarte greu într-adevăr — precizăm noi — dar nu imposibil.

Firește că avînd pentru rulaj 85 de trăpași — pînă vor intra în circuitul probelor și minjii — și vrînd neapărat să prezinți în fiecare cursă 10—12 concurenți, atunci sigur că situația nu poate fi schimbată. Dar de ce această standardizare ca oricare alergare să cuprindă 10—12 partanți ? Datorită acestui mod de a privi lucrurile, anul trecut, de pildă, reuniunile cu opt alergări au totalizat 90—94 de partanți, iar în cele cu nouă curse, numărul acestora a fost de 102—104. Și se știe că loturi numeroase în curse se-ntîlnesc numai pe hipodromurile care dispun de un însemnat număr de cursieri.

Ca să nu se repete exemplul ca din 304 probe anuale să nu se poată realiza decît cinci cu plecarea concurenților în bloc — trei la debutul minjilor, Premiul de încercare și Derbyul — este necesar ca numărul partanților să fie redus la posibilitățile REALE ale lotului cabalin de care dispunem. Dacă într-o reuniune s-ar programa 5 alergări cu 9—10 partanți, ceea ce ar însuma 45—50 de trăpași, rămîne un număr suficient de exemplare — din 85 — cu care să se alcătuiască, de fiecare dată, două alergări cu 7-8 partanți în care ecartul de la plecare dintre concurenți să nu depășească 40 de metri. Ba una ar putea fi chiar grupă.

Se pare însă că asemenea soluții — menite să împrospăteze caracterul monoton al reuniunilor — contravin punctului de vedere financiar, care pretinde că loturile numeroase exercită influențe superioare asupra pariorilor, îndeosebi pentru jocul austriac sau pariul de ordine triplă. Nu dorim însă să prelungim analiza și să disecăm valabilitatea unui asemenea argument.

Vom încheia cu cîteva fraze consemnate în toate tratatele privind activitatea oricărui hipodrom.

„Alergările de cai sînt întotdeauna agreabile de urmărit. Firește, n-au fost create pentru a oferi jucătorilor prilejul de a-și satisface pasiunea. Ele au scopul unic de a contribui la ameliorarea rasei cabaline. Dar cele două noțiuni se împletesc armonios".

Precizarea este evidentă, iar alte comentarii sînt — credem — de prisos.

Niddy DUMITRESCU

CÎTEVA SURPRIZE ÎN ETAPA DE IERI

POPICE

În etapa a III-a a returului campionatului diviziei A la popice s-au obținut următoarele rezultate :

MASCULIN

RAPID BUCUREȘTI — VICTORIA BOD 5460—4795 p d (!) Diferența de 665 de „bețe", cum rar s-a mai înregistrat în partidele divizionare, oglindește valoarea celor două echipe. Giuleștenii au jucat în nota lor obișnuită, adică bine, iar oaspeții, sub orice critică, față de jocul pe care îl practică pe arena lor, unde, de regulă, nu le scapă nici o victorie și realizează cifre în jur de 5500—5600 p d. Această fluctuație se datorește faptului că arena de la Bod nu este regulamentară, jucătorii de aici căpătînd deprinderi tehnice greșite. Cei mai buni : C. Rădulescu (R) 946 p d și C. Balos (V) 836 p d. Bile goale : Rapid 25, Victoria 57. **(T. R.).**

LAROMET BUCUREȘTI — CONSRUCTORUL GALAȚI 4998—5106 p d. Fruntașa seriei Sud a obținut o victorie prețioasă, dar dificilă, a fost condusă pînă la schimbul 5 cu 35 de popice. Cei mai preciși jucători : Scorțea (L) — 910 și Tismănaru — 878 p d. **(G. ROSNER).**

RULMENTUL BRAȘOV — GLORIA BUCUREȘTI 5001—4983 p d. După patru schimburi conduceau bucureștenii cu 112 p, dar slaba evoluție a lui Cătineanu (790) a decis soarta partidei. S-au remarcat : Gal (R) 877 și Dinu (G) 851. **(C. GRUIA-coresp.).**

C.F.R. TG. MUREȘ — VOINȚA CLUJ 5376—5241 p d. Joc viu disputat, cu multe rezultate valoroase, ca de pildă, cele ale lui Marton (CFR) 955 și Bice (V) 949. **(I. PĂUȘ-coresp.).**

PETROLUL PLOIEȘTI — VOINȚA BUCUREȘTI 5242—5193 p d. Partidă echilibrată, revenită pe merit gazdelor, care au avut în veteranul V. Nicolescu (943 p d) cel mai precis jucător. De la oaspeți, s-a remarcat Blăgăilă — 924 p d. **(A. VASILESCU-coresp.).**

FLACĂRA CÎMPINA — CONSTRUCORUL BUCUREȘTI 5377—5268 p d.

C.F.R. TIMIȘOARA — JIUL PETRILA 4889—5047 p d (!).

OLIMPIA REȘIȚA — SPARTAC SATU MARE 5053—4847 p d.

I.C. ORADEA — VOINȚA TG. MUREȘ 5265—5114 p d.

VOINȚA LUGOJ — ELECTRICA SIBIU 4905—4814 p d.

FEMININ

GLORIA BUCUREȘTI — LAROMET BUCUREȘTI 2573—2258 p d. Derbyul seriei Sud s-a încheiat cu o neașteptat de severă înfrîngere a oaspetelor. În vervă deosebită, gazdele au surclasat, pur și simplu, formația adversă, reușind să stabilească noi recorduri ale sălii pe echipe și individual (Ana Petrescu 477 p d). S-au mai remarcat Florica Negușoiu — 471, Tinca Balaban — 453 de la învingătoare, respectiv, Elisabeta Gall — 438 și Silvia Maxim — 426 p d. Elena Nichita și Stela Andrei — jucătoare de bază ale echipei Laromet — au fost cele mai slabe schimburi ale formației. **(TR. I.).**

VOINȚA TIMIȘOARA — HIDROMECANICA BRAȘOV 2176—2217 p d. Timișorencele au pierdut datorită impreciziei la „izolate". Performera reuniunii a fost brașoveanca Antuș, cu 400 p d. De la gazde s-a evidențiat doar Zubașcu — 387 p d. **(I. ENE-coresp.).**

VOINȚA TG. MUREȘ — VOINȚA CLUJ 2411—2341 p d. Derbyul seriei Nord a revenit mureșencelor, cu toate că au aliniat pe piste numai puțin de cinci junioare. Cele mai mari rezultate au aparținut Mariei Todea (430), de la învingătoare și, respectiv, Doinei Mureșan (409). **(P. ION-coresp.).**

CETATEA GIURGIU — METROM BRAȘOV 2695—2576 p d. Un rezultat rar întîlnit a obținut de la gazde Elena Rada — 509 p d. **(A. PANĂ-coresp.).**

INSTALATORUL BUCUREȘTI — FRIGUL BUCUREȘTI 2315—2275 p d.

PETROLUL BAICOI — VOINȚA BUCUREȘTI 2645—2365 p d (!).

VOINȚA ORADEA — C.S.M. REȘIȚA 2417—2329 p d.

U.T. ARAD — VOINȚA MEDIAȘ 2199—2125 p d.

VOINȚA CRAIOVA — RECORD CLUJ 2364—2262 p d

VOINȚA CONSTANȚA — RAPID BUCUREȘTI 2322—2287 p d

fotbal

LA VIAREGGIO

TOATE GÎNDURILE SE ÎNDREAPTĂ ACUM SPRE MEDALIA DE BRONZ

VIAREGGIO, 4 (prin telefon, de la trimisul nostru.

Carnavalul de la Viareggio își pregătește apoteoza. După noaptea albă de sîmbătă, cînd un adevărat fluviu de oameni au dansat și cîntat pe străzile din jurul portului, după ce au curs tone de confeti ieri și azi la parada măștilor și a carelor alegorice, luni va cădea cortina și peste turneul internațional de fotbal, competiție ajunsă la a 25-a ediție. Pentru acest ultim act mai toți așteptau aici un derby Fiorentina—Steaua, ca acord final al celor 10 zile de fotbal. Pentru prestigiul competiției, pentru răsplata jocului bun demonstrat de fotbaliștii români în partidele anterioare și — de ce nu? — pentru încasări. Toate anticipațiile au fost însă zadarnice urmînd ca luni după-amiază, pe „Stadio Dei Pini" din Viareggio, vestitul arbitru italian Lo Bello să cheme la duelul pentru cucerirea trofeului două team-uri italiene, Fiorentina și Bologna. Fără a fi subiectivi, credem că o finală Fiorentina — Steaua ar fi fost mai valoroasă, și mai dreaptă. **Mai valoroasă** pentru că deși — un adversar dotat, în special cu două valoroase extreme (Tremaglio și Grop) și cu arma contraatacului — Bologna s-a dovedit, în ansamblu, inferioară echipei române. **Mai dreaptă** pentru că a existat un arbitru Ciocci din Florența care a refuzat bucureștenilor două penalty-uri în momente psihogice și pentru că, literalmente, juventiștii noștri și-au sufocat partenerii în repriza secundă, obligîndu-i 40 de minute din 45 să stea în jumătatea lor de teren. Un argument în acest sens este și raportul șuturilor la poartă din această repriză: 20—1 (10—1 pe spațiul porții) pentru team-ul român. De altfel, însuși antrenorul Bolognei, fostul portar al squadrei azzurra, Vavassari, se declara uimit de forcingul formidabil al echipei române după pauză. Dar poate să fie el acest joc excelent, cum a și fost de fapt, dacă echipa n-a ajuns în finală accentul se va îndrepta acum spre carențele care au împiedicat-o la obținerea acestei izbînzi meritate.

Din acest punct de vedere, lăsînd la o parte greșelile decisive ale arbitrului florentin, vom mărturisi că fotbaliștii români meritau să se califice în finală pentru simplul fapt că au fost superiori adversarilor lor. Semifinala de la Spezia a început cu o prea mare încredere în izbîndă. Lucrul acesta, conjugat cu firească oboseală a tuturor jucătorilor, a dus la o evoluție slabă în prima repriză, la un joc anemic, ca niciodată. Nu e vorba numai de cele două goluri primite în opt minute datorită unor greșeli ale întregii apărări. A fost și o bară (min. 6 Szabados), și un luft în careu al aceluiași jucător (min. 15) au fost și alte două ocazii Mureșan (min. 38) și Anghel (min. 45) care au trădat lipsă de vigoare și luciditate. Sigur, repriza a doua — cea mai bună din tot turneul — avea să anuleze toate aceste impresii nefavorabile, dar, logic, dacă în acele prime 45 de minute nu s-ar fi jucat cum s-a jucat, ceea ce a dus la primirea a două goluri (și mai ales!) la neînscrierea niciuneia din partea juventiștilor, atunci, în final, scorul ar fi fost 2—0 și nu 2—2 iar penalty-urile (cu riscul lor cuvenit) nu ne-ar fi scos din lupta pentru cucerirea trofeului.

Am amintit de formidabila presiune din repriza secundă. Atunci, lotul de tineret a dat cea mai bună măsură a maturității și a valențelor sale supreme. A egalat și a fost de peste trei ori în plasa victoriei. O dată a scos balonul de pe linia porții fundașul Mei (min. 68); altă dată Szabados a fost un fel de visător în careu (min. 85); în sfîrșit în min 88, în cel mai psihologic moment cu putință Ion Ion a tras mult peste poarta deși se afla singur în fața porții la numai 6 metri. Păcat de această repriză excelentă, păcat de pierderea unei finale condusă de Lo Bello.

Acum, toate gîndurile se îndreaptă spre medalia de bronz. În pofida oboselii și accidentărilor (Anghel, Mureșan, Purima, Unchiaș, Vișan), antrenorul Cornel Drăgușin și elevii săi consideră acest meci pentru locurile 3—4 mai important decît tot ce a fost pînă acum. Și vor face totul pentru obținerea medaliei de bronz. Însă nici adversarul său, formația londoneză Crystal Palace, nu dorește alt lucru. Luni după-amiază, deci, în deschiderea finalei, o partidă Steaua — Crystal Palace. Preambulul acestei săptămîni, cînd fotbaliștii români vor primi, la Viareggio și Leeds, puternica replică a soccerului britanic.

Mircea M. IONESCU

RAPID PLEACĂ AZI LA LEEDS

În cursul dimineții de azi urmează să plece în Anglia, pe calea aerului, echipa de fotbal Rapid București. Așa cum se știe, feroviarii bucureșteni vor evolua miercuri la Leeds, unde, în compania formației locale, vor susține prima manșă a sferturilor de finală din cadrul „Cupei Cupelor".

SE APROPIE RETURUL DIVIZIEI A

IERI, MULTE MECIURI AMICALE

Duminică, odată cu prima etapă a returului, se reia întrecerea diviziona-relor A. În vederea importantului eveniment fotbalistic — deschiderea sezonului de primăvară — echipele au susținut, simbătă și duminică, jocuri cu caracter de verificare. Iată amănunte de la aceste partide.

STEAUA — SPORTUL STUDENȚESC 1—0 (0—0)

Lume multă ieri dimineață pe stadionul din Ghencea. Cîțiva antrenori — printre care și cei ai națională — mai mulți tehnicieni și aproape 5 000 de spectatori, cu toții desigur curioși să vadă la lucru două dintre echipele noastre divizionare, acum, la numai o săptămînă de reluarea campionatului. Și, deși pe teren evoluau prima și ultima din șirul celor 16 divizionare, meciul a plăcut tuturor celor prezenți, prin dinamismul său și, oarecum surprinzător, prin echilibrul său. Ambele echipe au părut destul de bine puse la punct cu pregătirea, ele angajîndu-se, în ciuda unei vremi capricioase (vînt, ninsoare continuă), foarte repede într-un joc rapid, în care dinamica jucătorilor a fost, în special în prima repriză, aproape exemplară.

Echipa militară a dominat totuși mai mult, apărarea sa a jucat foarte exact (cu un Negrea care n-a comis nici o greșeală), mijlocașii au prelucrat destule baloane pentru linia de atac, chiar și înaintarea a produs, în special atunci cînd „tandemul" Tătaru — Iordănescu a izbutit să-și învingă individualismul propriu, mai multe momente periculoase la poarta lui Suciu. Dar, *Voinea* (min. 14) trage de la 10 m lateral, singur, pe lîngă poartă, *Tătaru* și *Iordănescu* (min. 31) se încurcă reciproc, la sfîrșitul unei combinații de toată frumusețea, la numai 11 m de poartă, *Tătaru* (min. 60 și 63) trage și este greu blocat de Suciu, sau vrea să-și preia balonul în careul de 6 m, în loc să șuteze direct...

De partea cealaltă, echipa studenților bucureșteni a avut și unele perioade în care jocul său în continuă mișcare s-a impus. Cu o apărare formată însă dintr-un mijlocaș și trei foști înaintași (probabil o „premieră" mondială!), și o linie de atac alcătuită numai din trei jucători, foarte depărtați unii de alții, Sportul studențesc nu a izbutit să ajungă de prea multe ori în fața porții lui Haidu. Atunci cînd a făcut-o însă, a fost foarte periculoasă: *Leșeanu*, din pasa lui Cuperman, intră în plină viteză în careu dar trage puternic în bara laterală (min. 35); *Cazan* ridică balonul peste portar, dar și peste poartă (min. 49); *Cuperman*, scăpat în fine singur, este blocat curajos la picioare de Haidu (min. 89). Singurul gol al meciului l-a înscris *Pantea*, în min. 65, care a șutat de la 16 m, puternic, mingea a atins un smoc de iarbă, l-a derutat pe Suciu și acesta nu a făcut decît să o devieze în plasă. Arbitrul *Gh. Micloș* (Buc.) a condus următoarele formații:

STEAUA: *HAIDU — SĂTMĂREANU, Smarandache, NEGREA, Hălmăgeanu — Dumitru, Vigu (min. 46: DUMITRIU IV) — Pantea, Tătaru, Iordănescu, Voinea. (min. 46: Năstase).*

SPORTUL STUD.: *Suciu — Tănăsescu, M. SANDU, KRAUS, Manea — CHIHAIA, Cazan, Culda — Leșeanu, Cuperman, Lucaci.*

Dumitru GRAUR

JIUL PETROȘANI — C.S.M. REȘIȚA 6—0 (1—0)

PETROȘANI, 4 (prin telefon). Peste 1 000 de spectatori au urmărit sîmbătă, la Petroșani, confruntarea dintre cele două divizionare A, Jiul și C.S.M. Reșița. Partida, desfășurată pe un teren greu, acoperit cu un strat gros de zăpadă înghețată, s-a încheiat cu victoria categorică a gazdelor: 6—0. Oaspeții n-au putut face față iureșului formației gazdă, care, în prima parte a jocului, deși a dominat, nu a înscris decît un singur gol.

În repriza a doua, înaintarea Jiului a reușit să înscrie de cinci ori, repurtînd o victorie categorică. Au înscris: **Stoian** (2), **Urmeș, Mulțescu, Făgaș** și **Naidin.** Cele două echipe au aliniat formațiile:

JIUL: **Marincan — Georgescu, Stocker, Donca, Sava (Dodu) — Libardi, Naghi — Stan (Urmeș), Mulțescu, Stoian, (Făgaș), Naidin.**

C.S.M. REȘIȚA: **Gornea — Rădulescu (Kafka), Georgevici, Kiss, Gaspar (Rednic) — Grozăvescu, Szilaghi, — Atodiresei, Neagu, Nestorovici, Pușcaș.**

Șt. KONICSKA — coresp.

SPORT CLUB BACĂU — F.C. KARL MARX STADT (R.D.G.) 2—0 (2—0)

BACĂU, 4 (prin telefon). În întîlnirea internațională dintre Sport Club Bacău și F.C. Karl Marx Stadt (desfășurată sîmbătă pe un teren uscat), băcăuanii au dovedit o bună pregătire. Asigurîndu-și conducerea chiar din primul sfert de oră — au înscris **Duțan** (min. 5) și **Pană** (min. 15) —, băcăuanii nu au mai forțat nota jocului, permițîndu-le, oaspeților, în continuare — o echipă foarte tînără și cu o bună pregătire fizică — să echilibreze, deseori, jocul.

În acest meci băcăuanii au aliniat următoarea formație: **Ghiță — Mioc, Catargiu, Velicu, Margasoiu — Vătafu** (min. 85: **Sinăuceanu**), **Duțan — Pană, Dembrovschi, Rugiubei, Florea.**

Gh. DALBAN — coresp.

Luptă aprigă în careul studenților: Cazan *(nr. 5) respinge un atac al Stelei, sub privirile lui* Vigu, Iordănescu *și* Voinea *(Steaua), talonați de* Kraus *și* Tănăsescu *(Sportul studențesc).* Foto: S. BAKCSY

C.F.R. CLUJ — A.S. ARMATA TG. MUREȘ 1—2 (0—0)

CLUJ, 4 (prin telefon). Verificarea stadiului de pregătire a celor două divizionare A, a corespuns doar parțial. Și aceasta, deoarece, pe de o parte, terenul noroios și alunecos n-a permis construirea unor acțiuni cursive, iar, pe de alta, pentru că clujenii nu au evoluat cu prima garnitură decît în prima repriză; după pauză a intrat pe teren formația de tineret, întrucît antrenorul clujean nu a dorit să supună la un efort prea mare pe componenții titulari, folosiți și vineri în partida cu Hansa Rostock.

Clujenii au controlat, totuși, mai mult jocul dar acțiunile lor ofensive au fost lipsite de clarviziune și eficacitate. Golul realizat de gazde se datorește fundașului **Penzeș.** Oaspeții și-au organizat bine jocul apărării, trimițînd spre linia I baloane utile, mai ales în ultimul sfert de oră, cînd au reușit să fructifice două ocazii, prin **Mureșan** și **Czako.**

Au jucat formațiile:

C.F.R. CLUJ: **Gadja — Lupu, Dragomir, Szöke, Roman — M. Bretan, Cojocaru — Bucur, Țegean, Adam, Petrescu.**

A.S. ARMATA: **Solyom (Nagel) — Kiss, Szöllösi, Ispir (Bölöni), Czako — Varodi, Hajnal — Fazecaș, Naghi, Mureșan, Bölöni (Caniaro).**

P. RADVANI — coresp.

STEAGUL ROȘU BRAȘOV — UNIVERSITATEA CRAIOVA 0—0

BRAȘOV, 4 (prin telefon). Steagul roșu și Universitatea Craiova au susținut duminică, după amiază, un reușit joc de verificare, urmărit cu interes de cca. 1000 de spectatori. În ciuda terenului greu, acoperit cu zăpadă bătătorită, dar alunecos, jucătorii celor două echipe s-au mișcat destul de bine, lăsînd impresia unei pregătiri corespunzătoare nu numai din punct de vedere fizic, ci și sub aspect tehnico-tactic. Avînd ca scop imediat etapa inaugurală a sezonului de primăvară, cele două formații au acționat ca atare. Brașovenii au insistat pe acțiunile ofensive (dominînd de altfel, în majoritatea timpului), în timp ce craiovenii, care vor evolua, în deplasare, s-au apărat organizat și au ripostat cu contraatacuri rapide.

Cele două echipe au aliniat următoarele formații:

STEAGUL ROȘU: **Adamache — Anghelini, Pescaru, Alecu, Rusu — Mateescu, Balint — Ciucă, Ghergheli, Paraschivescu, Zotincă.**

UNIV. CRAIOVA: **Oprea — Niculescu, Sameș, Bădin, Velea — Ivan, Deselnicu — Pană, Țarălungă, Oblemenco, Marcu.** Au mai jucat: Albu, Iambor, Cadar și Dumitru la brașoveni, respectiv Manta, Mincioagă, Bălan, Niță și Bondrea. A condus foarte bine N. Iliescu (Brașov).

C. GRUIA — coresp. județean

F.C. GALAȚI — FARUL CONSTANȚA 1—0 (0—0)

GALAȚI, 4 (prin telefon). În prezența a peste 10 000 de spectatori, echipa locală F.C. Galați a prestat un joc foarte bun și a învins pe divizionara A, Farul cu scorul de 1—0. Jocul a fost de un bun nivel tehnic. Unicul gol al întîlnirii a fost înscris de **Grozea** (min. 53). Farul a aliniat următoarea echipă: **Popa (Pilcă). — Ghirca (Codin), Antonescu, Nistor, Bălosu — Constantinescu, Tufan — Tănase (Oprea), Negoescu, Mihu, Caraman.**

Gh. ARSENIE — coresp.

C.F.R. TIMIȘOARA — U.T.A. 2—2 (0—0)

TIMIȘOARA, 4 (prin telefon). Pe un timp frumos și un teren greu, cele două formații au oferit un meci plăcut. U.T.A. s-a evidențiat prin jocul său ordonat, cu pase lungi. Timișorenii, la rîndul lor cu o bună pregătire fizică, au fost un bun partener de joc. Cele patru goluri au fost înscrise de **Grigorescu** (min. 60) și **Pojoni** (min. 90 — autogol), pentru timișoreni, respectiv, **Condruc** (min. 54 și 85). În acest joc U.T.A. a aliniat formația: **Vidac — Birău, Pirvu, Pojoni, Popovici — Petescu, Domide — Cura** (min. 46: **Condruc**), **Kun II, Broșovschi, Sima.**

I. STAN — coresp.

PROGRESUL BRĂILA — DINAMO BUCUREȘTI 1—2 (0—1)

BRĂILA, 4 (prin telefon). Cei aproximativ 8 000 de spectatori prezenți la acest meci, au fost martorii unui joc viu disputat în care vioara întîia au fost oaspeții. Cele trei goluri ale întîlnirii au fost înscrise de **Dumitrache** (min. 22) și **Radu Nunweiller** (min. 89) pentru bucureșteni, respectiv, **Ionescu.** (min. 58). În acest meci, Dinamo a aliniat formația: **Rămureanu — G. Sandu, Dobrău** (min. 70: **Cheran**), **Sătmăreanu II, Deleanu — R. Nunweiller, Săleeanu — Moldovan, D. Popescu** (min. 84: **Cojocaru**), **Dumitrache, Fl. Dumitrescu.**

D. CRISTACHE — coresp.

MINERUL BAIA MARE — „U" CLUJ 0—1 (0—0)

BAIA MARE, 4 (prin telefon). Întîlnirea dintre echipa locală, Minerul, și studenții clujeni s-a încheiat cu victoria divizionarilor A cu scorul de 1—0. Unicul gol al întîlnirii a fost înscris de **Mureșanu** în min. 50. În acest meci, clujenii au aliniat următoarea echipă: **Ștefan (Totoianu) — Mihăilă, Pexa, Solomon, Cimpeanu** (min. 70 **F. Lazăr**) **— Anca, Soo, — Uifăleanu, Munteanu, Barbu, Lică** (min. 70 **Sudi**).

T. TOHĂTAN — coresp.

RETURUL DIVIZIEI B LA FOTBAL VA ÎNCEPE LA 25 MARTIE

Federația română de fotbal a hotărît ca returul campionatului Diviziei B să înceapă la data de 25 martie, cînd se va disputa etapa a XVI-a. Ultima etapă, a XXX-a, va avea loc în ziua de 1 iulie.

ATLETISM

Campionatele de sală ale tinerilor atleți

ADEVĂRAȚII PROTAGONIȘTI AI CONCURSULUI — JUNIORII II!

Ora tîrzie la care s-a terminat sîmbătă proba nu ne-a permis relatarea desfășurării pe larg a întrecerii săritorilor în înălțime, fără îndoială cea mai spectaculoasă a primei zile de concurs. În ansamblu, concursul săritorilor a fost de un bun nivel — o duzină de atleți au sărit peste 1,90 m — dar „sarea și piperul" probei le-a dat tînărul brăilean, junior de categoria a II-a *Doru Oprea.* Elevul profesorului Ion Moroiu nu avea prima șansă în disputa juniorilor „mari", toate pronosticurile indicîndu-l favorit pe bucureșteanul Constantin Cîrstea, care reușise în urmă cu o săptămînă 2,08 m la Cupa de Cristal și fusese foarte aproape de 2,12 m. L-am văzut pe Oprea de trei ori în acest sezon. La Botoșani, în condiții de concurs destul de grele s-a oprit la 1,98 m. La „Cupa de Cristal" a reușit 2,04 m, egalînd recordul juniorilor II. Sîmbătă a mai adăugat trei centimetri acestei performanțe, reușind, din a doua încercare 2,07 m. Rezultatul este excelent, deoarece la cei 16 ani ai săi, el se află la numai 4 cm de recordul de sală al juniorilor mari, deținut de Csaba Dosa. De remarcat că Oprea, posesor al unei „rostogoliri ventrale" perfecte ,a sărit cu 30 cm peste propria-i înălțime!

Ziua a doua a campionatelor a fost ceva mai „liniștită" în ceea ce privește valoarea performanțelor. Juniorii de categoria I și-au anunțat, probabil, că sînt — totuși — campionatele lor și n-au mai lăsat să le scape nici un titlu. Proba cea mai interesantă a celei de-a doua reuniuni a fost săritura în lungime a băieților. Lupta pentru titlu s-a dat între bucureștenii *Bedros Bedrosian,* (învins sîmbătă la triplusalt) și Tudorel Vasile (junior II), ambii de la Viitorul, și brăileanul Milică Munjiev. T. Vasile a reușit în cea de-a doua încercare 7,14 m — rezultat care constituie un nou record al categoriei sale de vîrstă, superior cu 8 cm performanței realizată în decembrie anul trecut de Bedrosian — și s-a instalat pe primul loc. Bedrosian sare, însă, imediat 7,21 m, iar Munjiev obține în a treia încercare 7,18 m, cifră cu care trece pe locul doi. Cu toate eforturile celor trei competitori, încercările următoare nu au fost mai lungi și ordinea finală a rămas cea stabilită după a treia săritură, Bedrosian pierzînd recordul de juniori mici, dar cucerind, în schimb, titlul de campion. Remarcabil progresul din ultimele luni realizat de Tudorel Vasile, care înaintea sezonului de iarnă deținea o performanță de 6,68 m.

Finalele probelor de garduri au furnizat dispute echilibrate, cu sosiri la „fotografie". În ambele probe, rezultatele cîștigătorilor se află la două zecimi de recordurile naționale de sală. La fete a cîștigat, după cum era de așteptat, *Olga Ciobanu,* învingînd-o cu puțin pe colega de club Coculeana Bucătaru. De remarcat că pe locul trei s-a clasat tot o atletă de la Liceul II din Iași, Ștefania Sansu. Clasată pe locul patru, cu 9,0, Mihaela Stoica (S.S.A.) a stabilit un nou record de junioare II. Proba băieților a revenit brașoveanului *Dumitru Stăniloiu* care l-a întrecut cu un „piept" pe Iosif Crișan. Pe locul trei s-a clasat campionul juniorilor II Adrian Calmente.

Lupta pentru titlu la „înălțime" fete a avut ca principale protagoniste două atlete de pe malul Dunării, brăileanca *Argentina Pavel* adjudecîndu-și-l la numărul de încercări.

Principala caracteristică a concursului a fost afluența spre primele locuri a juniorilor de categoria a doua, cîștigători în 3 probe. Cu excepția lui Dorel Cristudor, care a egalat de trei ori recordul de seniori și juniori la 60 m, toate celelalte performanțe-record au fost înregistrate de juniorii II. Le amintim din nou: *2,07 m la înălțime Doru Oprea, 7,14 m la lungime Tudor Vasile, 6,9 (egalat) la 60 m Viorel Dumitrescu, 13,40 m la aruncarea greutății Sofia Mitrică, 5,97 m la săritura în lungime Doina Spînu, 9,0 la 60 mg Mihaela Stoica.*

Rezultatele zilei a doua: BĂIEȚI: *60 mg: 1. D. Stăniloiu* (Șc. Sp. Brașov) 8,3, 2. I. Crișan (Liceul 11 Cluj) 8,3, 3. Adrian Calimente (Șc. Sp. Gloria Arad) 8,5, 4. M. Voicu (Farul) 8,7, 5. Fl. Butucescu (I.C.E.A. C.-lung Muscel) 8,7, 6. V. Jurcă (C.F.R. Timișoara) 8,7; *lungime: 1. B. Bedrosian* (Viitorul) 7,21 m, 2. M. Munjiev (Șc. sp. Brăila) 7,18 m, 3. T. Vasile (Viitorul) *7,14 m — nou record de juniori II,* 4. D. Enache (Viitorul) 6,92 m, 5. A. Weber (S.S.A.) 6,86 m, 6. Ad. Marinescu (Lic. 2 Rm. Vîlcea) 6,85 m; *greutate: 1. P. Neagu* (Liceul 35 Buc.) 15,35 m, 2. V. Munteanu (C. A. Gura Humorului) 14,39 m, 3. V. Grigore (C. S. Brăila) 14,18 m, 4. V. Mocanu (Metalul) 13,98 m, 5. N. Stoica (S.S.A.) 13,41 m, 6. W. Vogel (Lic. 35) 13,35 m; FETE: *60 mg: 1. Olga Ciobanu* (Lic. 2 Iași) 8,8, 2. Coculeana Bucătaru (Lic. 2 Iași) 8,8, 3. Ștefania Sansu (Lic. 2 Lași) 9,0, *4. Mihaela Stoica* (S.S.A.) *9,0 — nou record de junioare II,* 5. Beatrice Lovin (Viitorul) 9,1, 6. Elena Costin (Farul) 9,5; *înălțime: 1. Argentina Pavel* (C.S. Brăila) 1,68 m, 2. Doina Crăciun (C.S.U. Galați) 1,68 m, 3. Mariana Giurgiu (Șc. Sp. Oradea) 1,64 m, 4. Cleopatra Farcaș (Lic. 2 Iași) 1,60 m, 5. Maria Constantin (C. S. Pitești) 1,60 m, 6. Iuliana Moldoveanu (Șc. Sp. Ploiești) 1,55 m.

În clasamentul neoficial pe titluri și medalii, primul loc a fost ocupat de reprezentanții *Liceului 2 din Iași, cu 2 locuri I, un loc II și două locuri III.* În continuare: 2. C. S. Brăila 2—0—2, 3—4 Viitorul București și Liceul Central Experimental de Atletism Cimpulung Muscel 1—1—1, 5. S.S.A. 1—1—0, 6—10. Șc. Sp. Brașov, C.S.S. București, Liceul 35 București, Șc. Sp. Pitești, Liceul 2 Rm. Vîlcea 1—0—0. De remarcat că atleții din provincie au cucerit 8 titluri din totalul de 12.

Vladimir MORARU

Campionatele de atletism ale municipiului București rezervate copiilor, care trebuiau să se desfășoare astăzi în sala 23 August au fost aminate pentru o dată care va fi anunțată.

POLITEHNICA IAȘI — LIDER NESCONTAT LA SABIE ÎN PRIMA ETAPĂ A DIVIZIEI A

Steaua conduce la florete și la spadă

SCRIMĂ

Campioanele anului trecut — echipele clubului Steaua — și-au demonstrat superioritatea și în cea de a II-a zi a etapei de debut din campionatul diviziei A. Așa cum se întîmplă de regulă. Dar a existat și o excepție de la regulă furnizată de sabrerii Politehnicii Iași care au luptat cu mai multă hotărîre decît prestigioșii lor adversari și au obținut, după o epuizantă dispută, o victorie limită (scor egal: 8—8, cu un avantaj de 6 tușe). În felul acesta, cvartetul ieșean (în care Irimiciuc s-a dovedit.. inexpugnabil) s-a situat în fruntea clasamentului încheind prima etapă cu o suită de 5 meciuri cîștigate.

În rest, trăgătorii clubului Steaua au trecut cu succes de toți adversarii chiar dacă unii dintre ei i-au obligat să se întrebuințeze serios așa cum a fost cazul în întîlnirea de spadă cu Medicina Tg. Mureș (scor: 10—5), în meciurile de floretă masculin cu IEFS (10—6) și — neașteptat! — cu Politehnica Timișoara (10—6) și chiar în partida de floretă—feminin cu tînăra echipă a Viitorului (11—5).

Firește, dincolo de aceste confruntări ceva mai dificile ale liderilor la spadă și floretă, au mai existat alte cîteva meciuri foarte echilibrate, în primul rînd cele ale sabrerilor de la IEFS care au cîștigat la tușaveraj în fața Clubului sportiv Satu Mare și au pierdut în același mod partida cu CSM Cluj.

În categoria întîlnirilor viu disputate s-au mai înscris și cele susținute de floretiștii Politehnicii Iași care au pierdut cu 7—9 atît în fața Progresului cît și formației C. S. Satu Mare, meciul spadasinilor de la CSM Cluj cu Clubul sportiv școlar încheiat cu 9—7 în favoarea primilor și cel în care floretistele Viitorului și-au asigurat locul III în clasament în dauna formației IEFS (9—7).

Alte rezultate. FLORETĂ FEMININ: Progresul — IEFS 9—7, Progresul — C. S. Satu Mare 13—3, Steaua — Medicina Tg. Mureș 13—3, Medicina Tg. Mureș — C. S. Satu Mare 10—6. FLORETĂ MASCULIN: Steaua cu Polit. Iași 14—2, cu Progresul 13—3; IEFS cu Polit. Iași 11—5, cu C. S. Satu Mare 10—6; C. S. Satu Mare — Polit. Timișoara 10—6, Polit. Timișoara — Progresul 13—3. SPADĂ: Medicina Tg. Mureș — Cl. Șc. școlar 13—3, CSM Cluj — Electroputere 13—3, Steaua — C.S. Satu Mare 12—4, C.S.M. Cluj — Cl. sp. școlar 9—7, Electroputere — C. S. Satu Mare 11—5. SABIE: Polit. Iași — Tractorul 12—4, C.S.M. Cluj — C. S. Satu Mare 11—5, Steaua — Tractorul 13—3, Steaua — IEFS 13—3, Tractorul — CSM Cluj 9—7 (rezultat puțin scontat), Polit. Iași — C.S. Satu Mare 13—3.

Sebastian BONIFACIU

O TESTARE CARE A DAT LOTULUI DE SENIORI DOAR... TREI JUCĂTORI!

RUGBY

Am asistat ieri după amiază, pe terenul Constructorul din Capitală, la confruntarea dintre o *selecționată divizionară* și *Sportul studențesc.* Pentru studenți a fost un meci de verificare înaintea începerii campionatului. Referindu-ne la selecționată, trebuie să precizăm că ea a fost alcătuită din jucători ai echipelor ce activează în divizia A (la București, Săcele, Timișoara, Sibiu ș.a.) propuși de antrenorii respectivi ca demni de a fi verificați pentru promovarea în lotul reprezentativ. Un prim lot (de aproape 40 de rugbyști), fusese testat duminica trecută, cel de-al doilea, ieri. Antrenorii lotului — *Dumitru Ionescu* și *Theodor Rădulescu* — au trimis în teren echipa: *Munteanu — Vasilică, Ciorici, Nica, Braga — Florescu, Nicolescu — Ioniță Fl., Laszlo, Ioniță Al. — Priess, Mușat — Achim, Miclescu, Curea* (după pauză au mai jucat *Ghețu* și *Lazăr*).

Membrii selecționatei au evoluat ceva mai închegat, mai ambițios, doar în prima repriză. Slab pregătiți fizic ei au cedat studenților în final cu *14—15 (10—8).* Au înscris *Ilie, Ianusievici, Pistalu* (încercări) *Fugigi* (tr.) pentru studenți; *Vasilică* (2), *Nica* (încercări), *Florescu* (tr.) — pentru selecționată.

Această întîlnire — care se înscrie în cadrul acțiunilor de alcătuire a unui lot național cît mai puternic — n-a scos în relief, așa cum era de așteptat, „nume noi". Am remarcat doar forma bună a jucătorilor: *Florescu, Nicolescu* și *Nica,* care pot candida, pentru lot. Bună evoluția lui *Mușat* (Gloria), *Țața* (Steaua), *Ioniță Florin* (CSM Sibiu) și *Ioniță Alexandru* (U. Timișoara). Lipsa lor de experiență îi recomandă însă — pentru un moment — doar pentru lotul de tineret al țării. Ceilalți jucători, cum ne spuneau cei doi antrenori, n-au confirmat.

Modesto FERRARINI

PRONOSPORT

Așa arată o variantă cu 13 rezultate exacte la concursul Pronosport nr. 9, etapa din 4 martie 1973.

I.	Atalanta — Sampdoria	2
II.	Fiorentina — Napoli	1
III.	Internazionale — Verona	1
IV.	Palermo — Bologna	x
V.	Roma — Cagliari	x
VI.	Ternana — Lazio	2
VII.	Brindisi — Varese	1
VIII.	Catania — Reggiana	1
IX.	Catanzaro — Novara	x
X.	Cesena — Bari	1
XI.	Foggia — Brescia	1
XII.	Lecco — Ascoli	2
XIII.	Perugia — Arezzo	x

Fond de premii 387.571

În așteptarea ciocnirii de miercuri, cu Bayern

SIMBĂTĂ, LA AMSTERDAM, AJAX — FEYENOORD 2—1

AMSTERDAM, 4 (prin telefon, de la trimisul nostru.

Marele carnaval Ajax — Feyenoord a început de simbătă, la prînz. Steagurile alb-roșii ale Ajaxului și cele alb-verzi ale Feyenoordului se încrucișau în piețele publice. Trompetele, sunînd non-stop, accentuau atmosfera de turnir a celor două mari cetăți rivale, purtîndu-ne spre timpuri străvechi. Spre seară a început asediul stadionului olimpic. Cu cîțiva kilometri înainte de intrare, fronturi întregi de spectatori fără bilet agitau bancnote de 50 de guldeni pentru obținerea tichetului mult dorit.

...Apar echipele. Happel, antrenorul Feyenoordului, pare calm. Covaci fumează în rafale. Un fluier prelung declanșează atacul lui Feyenoord și tunetele de pe stadionul olimpic din Amsterdam. Mă gîndesc la declarația lui Cruyff făcută în cursul dimineții la radio: **„Ajax va trebui să joace economic în ciuda faptului că victoria e singura alternativă. Să nu uităm că miercuri jucăm cu Bayern München".**

Sînt foarte curios să aflu cum se poate juca economic în ambianța extraordinară de pe teren. Kristensen pornește primul atac al alb-verzilor. Suurbier atacă lung, prin alunecare, și pornește în sprint. Pasă în diagonală lui Neeskens, mijlocașul centru prelungește diagonala lung, spre Kaiser. Sprint furios. Centrare șutată, Cruyff e în fața porții. Plonjează în disperare. Ratează intercepția. Cade în șpagat, dar mingea care trece bolid pe lîngă Cruyff e izbită din voleu de Rep. Forța șutului e atît de mare, încît Rettsma, deși prinde la piept, e aruncat în fileu. Gol: 1—0! Feyenoord repune, vizibil marcat de acest început neașteptat. Ajax nu se grăbește. Neeskens pasează înapoi spre Blankenburg, acesta trimite lateral, reprimește, combină relaxat. Este limpede că Ajax vrea să-și atragă adversarul buimăcit. Peste 2 minute, ca la o comandă, întregul organism relaxat al Ajaxului se declanșează cu furie din start. Atacul își schimbă doar flancul, Neeskens se prăbușește în poartă. Mingea trece ușor deasupra barei.

Feyenoord se dezmeticește. Începe să combine. Surprinde prin omogenitate. Van Hanegem, vedeta de pe „23 August", pare un jucător oarecare. În acest corp de luptă, cu jucători de aceeași forță, Ajax continuă replierile sale viclene. Lărgește jocul. Contraatacurile se succed în perioade egale, ca și cum un metronom nevăzut ar exista la piepturile jucătorilor.

În min. 14, un nou contraatac, pornit de Neeskens, în stilul său personal, de sprinter, se continuă prin Muhren care aruncă mingea cu boltă spre Rep. O puternică lovitură de cap, în stilul pivoților de baschet, culcă mingea în colțul opus: 2—0. Meciul e, oarecum, jucat. Feyenoord combină, Ajax se retrage în desfășurări savante care plimbă echipa adversă de pe un flanc pe celălalt. Arhitectura contraatacurilor de la Ajax devine limpede pentru toată lumea: se caută lărgirea culoarelor. De altfel, aceasta este întreaga cheie a jocului...

După pauză, desenul tactic al meciului se repetă timp de 15 minute. Apoi Van Daele îl faultează pe Cruyff. Celebrul nr. 14 al Amsterdamului rămîne la pămînt. Swart se încălzește. Cruyff se ridică anevoie și face semn spre Covaci: trebuie să joc înainte. Bătrînul Swart își reia locul. Feyenoord vine în valuri. Este limpede că acum replierile lui Ajax nu mai sînt deliberate. Linia de mijloc, „cavaleria ușoară" a Ajaxului a obosit. Buletinul medical nu iartă. Cruyff, rănit, pendulează oarecum izolat, cam în stilul lui Dumitrache. Singur Kaiser se bate cu întreaga echipă a Feyenoordului. El culege mingi din toate colțurile terenului, le protejează cu tehnica sa uimitoare, joacă singur zeci de secunde în șir, cu intenția vizibilă de a-și odihni echipa. E atîta luciditate în jocul lui Kaiser încît renunță să-i deschidă pe Cruyff, deși acesta se află în poziție favorabilă, numai și numai cu gîndul la jocul cu Bayern.

În min. 80, Schoemacher reduce scorul la capătul unei presiuni constante. Ajax, rănit în orgoliul său, uită de Bayern și construiește un atac-tip, încheiat cu un șut al lui Cruyff peste poartă de la numai 3 metri.

Jocul, epuizant pînă la urmă, se încheie cu un rezultat logic: 2—1. Stadionul olimpic este în delir. Ajax redevine lider. Începe marea cursă de urmărire care va dura încă 12 etape.

Ajax a învins din nou, dar miercuri se dă marea bătălie. E un moment dificil în viața acestei echipe aflate la apogeu. Și cine știe dacă Ajax va mai avea resursele unei noi victorii, acum cînd este atît de sus...

Ioan CHIRILĂ

AJAX: Stuy — Suurbier, Blanckenburg, Schilkher, Krol — Haan, Neeskens, Muhren — Rep, Cruyff, Kaiser.
FEYENOORD: Rettsma — Schneider, Van Daele (min. 60 Schoemacher), Israel, Van Duivenbode — De Jong, Jansen, Van Hanegem — Werry, Ressel, Kristensen.

LUPTĂTORII ROMÂNI VANGHELICI, COMAN, CONDRAT ȘI ȘIMON PE PRIMUL LOC LA TURNEUL INTERNAȚIONAL AL R.D. GERMANE

JENA, 4 (prin telefon). Vineri, sîmbătă și duminică, în sala de sport din localitate a avut loc turneul internațional de lupte libere al R. D. Germane, la care au participat și unii dintre sportivii noștri ce se pregătesc pentru campionatele europene de la sfîrșitul acestei luni. Doi dintre reprezentanții țării noastre, **Petre Coman** (cat. pană) și **Ladislau Șimon** (cat. grea) au cucerit primul loc încă de sîmbătă seara. În reuniunea de duminică dimineața, alți doi luptători români s-au clasat pe locul I: **Iancu Vanghelici** (cat. semimuscă) și **Grigore Condrat** (cat. cocoș). Luptătorii noștri de la cat. muscă, **Emil Butu** și de la ușoară, **Ludovic Ambruș** au obținut locul secund, iar la semimijlocie, **Vasile Iorga** s-a clasat al treilea. Dar, iată rezultatele tehnice înregistrate de sportivii români.

La categoria cea mai mică, semimuscă, **Iancu Vanghelici** b.p. **J. Cebula** (R. D. Germană), b.p. H Roih (R. D. Germană) și b.p. W Rabajczev (Polonia); cat. muscă: **Emil Butu** b.p. O. Blum (R. D. Germană), b.p. A. Roman (Polonia), b.p. J. Möbius (R. D. Germană) și b.p. F. Ronz (R. D. Germană); cat. cocoș: **Grigore Condrat** b.p. K. Zoblowski (Polonia), b.p. G. Brühert (R. D. Germană), b.t. (min. 5) D. Freitag (R. D. Germană) și b.t. (min. 7) F. Stumph (R. D. Germană); cat. pană: **Petre Coman** b.t. (min. 7) V. Jamroj (Polonia), b.p. A. Star (R. D. Germană), b.p. N. Pagels (R. D. Germană) și b.p. J. Kowalski (Polonia); cat. ușoară: **Ludovic Ambruș** b.p. R. Busse (Polonia), b.p. S. Kente (R. D. Germană), b.p. Z. Birke (R. D. Germană) și p.p. F. Hampel (R. D. Germană); cat. semimijlocie: **Vasile Iorga** b.t. (min. 4) W. Albert (R. D. Germană), b.t. (min. 1) E. Fischer (R. D. Germană) b. descalificare (min. 8) K. Ziskol (Polonia) și egal A. Nice (R. D. Germană); cat. grea: **Ladislau Șimon** b.p. W. Frederich (R. D. Germană) și b.p. U. Wiertelak (R. D. Germană). Emilian Cristian (cat. semiușoară), Ion Dumitru (cat. mijlocie) și Ion Marton (cat. semigrea) au pierdut partidele din primele două tururi.

FINALĂ NĂSTASE—CONNORS LA HAMPTON

Cuplul Judit Dibar — Mariana Simionescu în finală la Sofia

NEW YORK, 4 (Agerpres). — Finala probei de simplu din cadrul turneului internațional de tenis de la Hampton (Virginia) se va disputa între Ilie Năstase și Jimmy Connors. În semifinale, Năstase l-a învins cu 6—4, 6—3 pe Estep (S.U.A.), în timp ce Connors l-a eliminat cu 7—6, 6—4 pe Paul Gerken.

Cuplul român Iudit Dibar, Mariana Simionescu s-a calificat pentru finala probei de dublu fete din cadrul turneului de tenis pe teren acoperit de la Sofia. Jucătoarele române au întrecut cu 6—4, 2—6, 6—4 perechea Koch, Hofmann (RDG). În cealaltă semifinală, sportivele sovietice Kroșina și Bakșeeva au eliminat cu 4—6, 7—6, 6—1 perechea Pikorova, Hulberova (Cehoslovacia).

În sferturile de finală ale probei de simplu, Mariana Simionescu a întîlnit-o pe tenismana bulgară Moskova, pe care a învins-o cu 6—4, 6—1. În celelalte trei partide s-au înregistrat următoarele rezultate: Kroșcina (URSS) — Pikorova (Cehoslovacia) 6—0, 6—1; Hofmann (R.D. Germană)—Iudit Dibar (România) 6—0, 6—2; Baskeeva (URSS) — Gracol (Ungaria) 6—3, 6—0.

D. WETTERNECK LOCUL IV LA BREMEN

BREMEN 4 (prin telefon). În bazinul de 25 m din localitate au continuat întrecerile marelui concurs internațional de înot. A doua reuniune a oferit citeva noi surprize, printre care înfrîngerile campioanelor olimpice **Melissa Belote** și **Catherine Carr.** Luînd startul în proba de 400 m mixt, reprezentantul nostru **Dietmar Wetterneck** a făcut o cursă mai bună (dar totuși sub posibilitățile sale) ocupînd locul IV cu un timp (4:48,26) ce reprezintă un nou record național. În proba de 200 m liber, concurînd într-o serie cu adversari mai slabi, **Marian Slavic** a obținut un timp multumitor (1:57,59) cu care ocupă abia locul VII.

Rezultate tehnice: **200 m liber** (m): Genter (S.U.A.) 1:55,10, Backhaus (S.U.A.) 1:55,18, Vosseler (R.F.G.) 1:55,90, Steinbach (R.F.G.) 1:56,04, Maier (R.F.G.) 1:56,47, Schiller (R.F.G.) 1:56,87, **Slavic 1:57,59** (în urmă s-a clasat sovieticul Bure, suedezul Larsson, spaniolul Comas și olandezul Klooster); **100 m spate** (f): Brigitha (Olanda) 66,19, Pielen (R.F.G.) 67,04, Belote (S.U.A.) 67,12; **200 m bras** (m): Stulikov (U.R.S.S.) 2:26,63, Kuppers (R.F.G.) 2:27,10; **100 m liber** (f): Brigitha 58,56, Babashoff (S.U.A.) 58,73, Bunschoten (Olanda) 59,84; **200 m spate (m):** Naber (S.U.A.) 2:06,48, P. Miloș (Iug.) 2:08,97, 3. N. Miloș (Iug.) 2:10,20; **100 m bras** (f): Justen (R.F.G.) 1:15,0 Carr (S.U.A.) 1:15,82, Siewert (R.F.G.) 1:16,14; **200 m delfin** (f): Calligaris (Italia) 2:25,85, Stenous (Canada) 2:27,59, Schutz (R.F.G.) 2:28,70.

sportul în lume

Cortină peste C.M. de patinaj artistic

ULTIMELE ACORDURI ALE SIMFONIEI ÎN ALB...

BRATISLAVA, 4 (prin telefon, de la trimisul nostru). Au răsunat ultimele acorduri ale „simfoniei în alb", cea care ne-a fermecat timp de o săptămînă, ținîndu-ne pironiți la marginea dreptunghiului de gheață, acolo unde așii patinajului dădeau zilnic recitalul non-stop de virtuozitate. Demonstrația de închidere a fost o grandioasă trecere în revistă a tuturor acestor campioni și campioane, ca și a învinșilor lor, doar cu ceva mai puțin merituoși. Duminică după amiază, sub cupola *„Stadionului de gheață"*, cu tribunele mai pline ca oricînd (peste 12 000 de spectatori), am asistat la ultima cascadă de bisuri oferite de această excepțională echipă de maeștri ai patinei. Un sentiment de regret te cuprinde, în mod firesc, luîndu-ți rămas bun de la toți acești minunați sportivi cu care nu ne vom întîlni poate, decît într-o altă iarnă. Scriem *poate*, fiindcă de pe acum se anunță despărțiri definitive. Unii se retrag de pe gheață, alții părăsesc către activități legate de patinaj, îmbrăcînd haina de antrenor, sau cea, desigur, mai strălucitoare, de artiști ai scenelor. Așa se aude despre Nepela, Cetveruhin, Cranston, Karen Magnussen, frații Buck.

Actul final al întrecerii propriuzise a fost încheiat cu o zi înainte, sau — dacă vreți — în primele ore ale zilei de duminică. Atunci au urcat pe podium laureații concursului celui mai intens disputat și mai mult așteptat, aci la Bratislava. Și dacă, la un moment dat, nici unul dintre noi nu avea vreun dubiu că *lui Ondrej Nepela nu i se mai putea răpi titlul suprem*, al treilea, pentru care se pregătise atît, totuși am așteptat cu emoție încoronarea sa ca super-campion. Scurta istorie a acestui ultim asalt spre podium, s-a scris — de fapt — doar în evoluția de sîmbătă a lui Nepela. Dacă el nu greșea nimic în programul liber ales, era

Moment inedit al „mondialelor": Janet Lynn și Ondrej Nepela se felicită după primirea titlurilor de... popularitate.

evident că locul întîi îi este asigurat. Fostul copil-minune al patinajului cehoslovac nu și-a dezamăgit suporterii. El a evoluat decis și inspirat, a sărit acel triplu-Salchow, cu care avusese probleme în precedentele apariții, și a terminat la un diapazon înalt. *Un „6"* a încununat evoluția în șirul celor 18 note, ceea ce *n-au mai reușit după el decît Cetveruhin* și surprinzătorul *Shaver*.

Seria evoluțiilor finale a fost deschisă de campionul României, *Gyorgy Fazekaș*, care a patinat ceva mai bine de această dată, dar locul modest ocupat pînă atunci i-a micșorat din nou baremul de note la care ar fi putut spera, fiind clasat astfel penultimul.

Au fost citeva programe de înaltă clasă, dar în general se poate spune că evoluțiile s-au situat cu puțin sub nivelul celor de la „programul scurt", adevărata probă decisivă. Cranston n-a convins, iar Mc Kellen, deși a reușit două „triple" n-a avut un program bine alcătuit. Din nou diversitatea de opinii s-a manifestat în verdictul arbitrilor. Programul liber ales a fost astfel apreciat: primul loc este acordat de 3 arbitri lui Ronald Shaver, 2 l-au indicat pe Nepela, cîte unul pe Cetveruhin și Ovcinikov, iar alți 2 au pus la egal pe Nepela, Cetveruhin și Ovcinikov. Nouă ne-a plăcut cel mai mult *John Curry*... Două triple (Rittberger și Salchow), coordonare și ținută excelente, interpretare sublimă a muzicii lui Ceaikovski.

Radu VOIA

Clasamentul oficial al probei individuale masculine: 1. Ondrej Nepela (Cehoslovacia) 355,66, 2. Serghei Cetveruhin (U.R.S.S.) 348,91, 3. Jan Hoffmann (R. D. Germană) 340,55, 4. John Curry (Anglia) 338,43, 5. Toller Cranston (Canada) 336,60, 6. Iuri Ovcinikov (U.R.S.S.) 334,01, 7. Gordon Mc Kellen (S.U.A.) 330,84, 8. Roland Shaver (Canada) 330,58, 9. Jacques Mrozek (Franța) 320,01, 10. Zdenek Pazdirek (Cehoslovacia) 319,43, 11. Daniel Hoener (Elveția) 319,08, 12. Robert Bradshaw (S.U.A.) 316,62, 13. Laszlo Vajda (Ungaria) 314,74, 14. Sano Minoru (Japonia) 308,37... 22. Rolando Bragaglia (Italia) 270,19, 23. Gyorgy Fazekas (România) 262,23, 24. Silvo Svajger (Iugoslavia) 255,29. *Primii 6 la „impuse"*: Nepela, Cetveruhin, Hoffmann, Curry, Mc Kellen, Cranston. *Primii 6 la „libere" (compus):* Cetveruhin, Nepela, Ovcinikov, Cranston, Shaver, Hoffmann.

PIRUETE ● PIRUETE ● PIRUETE

● Dintre participanții la C.E. din 1966, de la Bratislava, am depistat acum doar șase: Nepela, Cetveruhin, Ludmila Pahomova, Janet Sawbridge, Angelika și Erich Buck.

● Ghinionista Janet Lynn n-a plecat din Bratislava fără a cuceri „aurul" mult visat, dar într-o întrecere de altă natură: a fost desemnată, prin votul reprezentanților presei și televiziunii prezenți aci, cea mai populară patinatoare a C.M. Titlul masculin a revenit (bineînțeles) lui Nepela.

● Din „culisele" C.M.: Gordon Mc Kellen este fiul unui clown din ansamblul „Holliday on ice" și... finul Sonjei Henie, fostă primă stea a ansamblului.

● Muzica românească a intrat definitiv în preferințele competitorilor. La Bratislava, „Rapsodia română" a lui George Enescu a fost auzită nu numai la programul susținut de campionul țării noastre, Gyorg Fazekas, ci și la acelea ale americanului Gordon Mc Kellen și italianului Rolando Bragaglia. Pe melodii moldovenești au patinat vest-germanul Reifschneider și excelentul campion sovietic Cetveruhin, iar în dansul executat cu grație de cuplul Irina Moiseeva — Andrei Minenkov am recunoscut acordurile valsului „Valurile Dunării".

S-A ÎNCHEIAT TURNEUL DE ȘAH DE LA BUDAPESTA

Turneul internațional de șah de la Budapesta a fost cîștigat de marele maestru sovietic Efim Geller cu 10½ p din 15 posibile. Pe locurile următoare s-au clasat Karpov 9½ p, Hort, Szabo, Vaganian, Adorian, toți cu cîte 8½ p. Victor Ciocîltea a ocupat locul 11 cu 6½ p.

S-AU ÎNCHEIAT „INTERNAȚIONALELE" DE TENIS DE MASĂ ALE ANGLIEI

Brighton au luat sfîrșit Campionatele internaționale de tenis de masă ale Angliei.

Iată rezultatele înregistrate în finale: **simplu (f):** Brigitte Radberg (Suedia) — Maria Alexandru (România) 3—2 (14—21, 21—15, 19—21, 21—18, 21—15); **simplu (m):** Bengtsson (Suedia) — Johansson (Suedia) 3—1 (21—19, 21—13, 14—21, 21—19); **dublu (f):** M. Polackova, I. Vostova (Cehoslovacia) — Maria Alexandru, Eleonora Vlaicov (România) 3—1 (27—25, 21—16, 16—21, 21—18); **dublu (b):** S. Bengtsson, K. Johansson (Suedia) — A. Stipancici, D. Surbek (Iugoslavia) 3—1 (21—19, 15—21, 21—9, 21—15); **dublu mixt:** I. Vostova, M. Orlovski (Cehoslovacia) — K. Mathews, D. Neale (Anglia) 3—0 (21—15, 21—16, 21—15).

TELEX

Cupa Mondială la schi a programat la St. Anne (Canada) o probă feminină de slalom special, în care victoria a revenit tinerei sportive franceze Patricia Emonet. Învingătoarea a realizat în cele două manșe timpul de 89,59 și a fost urmată în clasament de compatrioata sa Daniele Debernard 90,47.

■

Proba de ștafetă 4x7,5 km din cadrul Campionatelor mondiale de biatlon de la Lake Placid a revenit selecționatei URSS (Tihonov, Kolmatov, Safin, Kovalev), cronometrată cu timpul de 2h 27:02. Echipa Norvegiei s-a situat pe locul secund cu timpul de 2h 27:07. Pe locul trei a sosit formația R.D. Germane cu timpul de 2h 28:26. În proba de ștafetă rezervată juniorilor, pe locul întîi s-a clasat reprezentativa Poloniei 2h 11:09, urmată de Finlanda și URSS.

■

În prima zi a turneului internațional de polo, care se desfășoară, în localitatea olandeză Kempen, echipa Olandei a întrecut, la limită, cu scorul de 3—2 (1—0, 1—1, 1—0, 0—1) formația Suediei. Reprezentativa spaniolă a dispus cu 5—3 (3—1, 1—1, 1—1, 0—0) de echipa Angliei, iar selecționatele Italiei și R.F. a Germaniei au terminat la egalitate: 4—4 (0—0, 2—2, 2—1, 0—1).

■

În turul doi al turneului internațional de tenis de la Chicago, rezervat jucătorilor profesioniști din gruparea W.C.T., Arthur Ashe l-a învins cu 3—6, 6—3, 7—5 pe Marty Riessen.

■

Cu prilejul campionatelor de atletism pe teren acoperit ale Poloniei, care au avut loc la Varsovia, G. Cybulj a cîștigat proba de săritură în lungime cu 7,85 m. În proba de triplusalt victoria a revenit lui Joachimowski cu rezultatul de 16,30 m. Alte rezultate: 60 m garduri (m): Galant 7,8; greutate: Volodko 18,08 m; 60 m: Nowosz 6,7; înălțime: Bialogridzki 2,14 m; feminin: 400 m: Pecky 55,5; 60 mg: Rabsztyn 8,6; 800 m: Skowronska 2:05,9; 60 m plat: Jukowskaia 7,3.

■

În penultima zi a turneului internațional masculin de handbal de la Paris, selecționata Franței a întrecut cu scorul de 16—13 (6—5) echipa Tunisiei. Într-un alt joc, reprezentativa Spaniei a dispus cu 23—10 (10—3) de formația Olandei.

AGENDA SĂPTĂMÂNII

5—8	TENIS DE MASĂ	Campionatele internaționale ale URSS, la **Moscova.**
6	FOTBAL	Olanda — R. F. a Germaniei, meci de juniori, pentru calificare la turneul U.E.F.A., la Utrecht.
7—8	SCHI	Slalom uriaș (bărbați și femei), în cadrul Cupei Mondiale, la **Anchorage** — Alaska (S.U.A.).
7	FOTBAL	Meciurile tur în sferturile de finală ale competițiilor intercluburi europene.
	BASCHET	Meciuri în cadrul grupelor semifinale ale cupelor europene.
8—13	CICLISM	Cursa Milano — Torino.
	HOCHEI	Campionatul mondial, grupa C, în Olanda — **Haga, Rotterdam, Amsterdam, Utrecht.**
8—13	SCHI	Probe de coborîre și slalom (femei), pentru Cupa Europei, la **Saalbach** și **Zell am See** (Austria).
9—10	SCHI	Proba de coborîre și slalom (femei), pentru Cupa Europei, la **Barèges** la **Mongie** (Franța).
9—11	VOLEI	Turneul final al C.C.E. (feminin).
	SCRIMĂ	Cupa Europei la floretă (masculin) pe echipe și trofeul „Challange Rommel", la **Paris.**
	SCHI	Campionatul mondial de zbor schiuri, la **Oberstdorf** (R.F.G.).
10—17	CICLISM	Cursa Paris — Nisa.
10	RUGBY	Țara Galilor — Irlanda, în cadrul „Turneului celor cinci națiuni".
10—11	JUDO	Campionatele europene pentru juniori, la **Ostende** (Belgia).
	ATLETISM	Campionatele europene de sală, la **Rotterdam.**
11	FOTBAL	Australia — Irak și Indonezia — Noua Zeelandă (meciuri în cadrul preliminariilor C.M. — grupa Asia-Oceania), la **Sydney.**

După meciurile cu Cehoslovacia

HANDBALISTELE ROMÂNCE S-AU COMPORTAT MULȚUMITOR LA PRIMUL TEST OFICIAL DIN ACEST SEZON

Națională feminină de handbal a României a debutat în acest an susținînd două partide amicale cu reprezentativa Cehoslovaciei. Așa cum am mai anunțat, în prima întîlnire desfășurată la Cheb, gazdele au cîștigat la limită (12—11) printr-un gol înscris cu 20 de secunde înainte de fluierul final. Sîmbătă după-amiază, la Praga, handbalistele noastre au jucat mai bine, luîndu-și o meritată revanșă cu scorul de 14—13.

Într-un interviu telefonic, **Paul Caramangiu,** conducătorul lotului nostru, pe care l-am găsit la hotel Palace din Praga cu o oră înainte ca echipa țării să părăsească capitala Cehoslovaciei pentru a pleca la Neubrandenburg, ne-a oferit citeva amănunte asupra celor două întîlniri.

— Cum considerați cele două rezultate?

— Dacă vom ține cont că echipa pe care am aliniat-o în aceste două meciuri nu reprezintă decît jumătate din potențialul reprezentativei feminine (n.r. din lot nu fac parte cele 6 jucătoare ale Universității Timișoara, precum și Doina Băicoianu care este accidentată), **rezultatele pot fi considerate mulțumitoare. De altfel, aceasta este și părerea antrenorului Gabriei Zugrăvescu, după cel dintîi test al echipei pe care o pregătește în vederea campionatului mondial din decembrie. În primul meci, desfășurat într-o sală nouă, în fața unui public extrem de entuziast, tinerele noastre handbaliste au acționat cu multă reținere, gîtuite parcă de emoție. Apărarea, în frunte cu portarul Lidia Stan care a evoluat foarte bine, a rezistat mulțumitor, antrenorii fiind nesatisfăcuți de randamentul atacului. Am fi putut obține însă un meci egal; după primirea celui de al 12-lea gol, la o acțiune fulgerătoare a echipei noastre, Simona Arghir a înscris, dar arbitrii nu au validat golul întrucît o jucătoare a gazdelor, eliminată de arbitri, nu a vrut să părăsească spațiul de joc, aflîndu-se în momentul șutului în teren. La Praga a fost invers. Atacul s-a comportat mai bine — de altfel am condus aproape tot timpul cu 2—3 goluri diferență — dar am primit citeva puncte ce puteau fi evitate.**

— Cum apreciați evoluția de ansamblu a formației?

— Jucătoarele sînt bine pregătite din punct de vedere fizic. Ele greșesc, însă, în apărare și nu au suficientă siguranță la pasele decisive.

— Cine s-a remarcat în aceste întîlniri?

— Portarii Elisabeta Ionescu și Lidia Stan și-au făcut datoria. Aș mai sublinia evoluțiile Doinei Munteanu, Vioricăi Vieru, Doinei Furcoi și Magdei Mikloș.

Doina Munteanu înscrie de la semicerc cu toată opoziția jucătoarei adverse Zemanova. Imagine din meciul România — Cehoslovacia (14—13) desfășurat sîmbătă, la Praga.

Telefoto: CTK-AGERPRES

„CUPA FEDERAȚIEI" LA HOCHEI

(Urmare din pag. 1)

anunțînd astfel o cascadă de goluri... Dar, ca treziți din somn, hocheiștii români au revenit pur și simplu la realitate și spre lauda lor au desfășurat în continuare un joc — în anumite momente — impresionant. Erau parcă alți jucători pe gheață! Tureanu (și nu numai el) a început să manevreze crosa și să joace pucul cu dexteritatea pe care i-o admirasem acestui mare maestru care este Anatoli Firsov, adversarul său direct de ieri; fundașii au început să joace cu corpul și să dea bodicecikuri cum nu știm să-i fi văzut vreodată — procedee de joc care au stopat elanul dezlănțuit al oaspeților, restabilind astfel un echilibru pe care — sincer vorbind — nu-l mai așteptam. La 4—0 (au marcat Krunov secunda 40-a, Popov min. 5, din nou Krunov min. 6 și Levcenko min. 7), Ștefanov a redus din handicap în min. 9 după ce, cu citeva secunde mai înainte, Ioniță șutase năpraznic în bară.

Golul a dat aripi nebănuite formației române și Tureanu, printr-o acțiune de toată frumusețea, înscrie: 4—2 în minutul 13. Replica hocheiștilor sovietici vine imediat și Popov înscrie nestingherit în min. 14. După patru minute S.K.A. îl are pe Blohin eliminat. Tureanu îi „fură" pucul lui Firsov și marchează: 5—3.

Repriza secundă a fost crîncenă și ne-a arătat echipa noastră la nivelul reputațiilor săi adversari, egală și în multe ocazii chiar superioară acesteia. Klimov ridică scorul la 6—3 (min. 26) și urmează citeva momente dificile, bucureștenii aflîndu-se în trei (Sginca și Tone erau eliminați). Pană însă prinde un puc, țîșnește pe contraatac și 6—4 (min. 28)!...

Ultimele 20 de minute ale jocului se desfășoară în același ritm susținut, cu o ușoară superioritate de partea formației noastre care se comportă foarte bine: joc în viteză, bine gîndit, în forță. Bandas înscrie trei goluri la rînd (min. 44, 46 de două ori) și formația Bucureștiului obține conducerea cu 7—6. Egalarea se produce în min. 51 prin Ismatov (de fapt pucul a ricoșat în poarta lui Netedu din patina lui Costea!). Costea s-a revanșat înscriind spectaculos (min. 54), pentru ca Mișakov să restabilească echilibrul în min. 57: 8—8.

Au condus bine Dămerich (R. D. Germană) și Mureșanu (România).

R. D. GERMANĂ B — SLAVIA PRAGA 2—1 (1—0, 1—0, 0—1)

Întîlnirea hotărîtoare pentru desemnarea ocupantei locului secund al clasamentului a prilejuit un joc interesant, disputat cu multă ardoare. Hocheiștii cehoslovaci, după partida bună pe care au făcut-o vineri în compania S.K.A. Kuibîșev, au dorit să fie ei clasați al doilea (să nu uităm totuși că Slavia este o formație din divizia B a campionatului cehoslovac). **Pentru aceasta ei nu și-au economisit forțele, au dominat cea mai mare parte a jocului, și-au creat numeroase situații favorabile de a înscrie, dar n-au izbutit să-și apropie victoria, pe de o parte datorită unor ratări incredibile, pe de altă parte siguranței în intervenții a portarului german Herzig, foarte atent, prompt și decis. Nu-i mai puțin adevărat însă că în acest meci sistemul defensiv al echipei B a R.D. Germane a acționat cu mai multă claritate, mai hotărît, în timp ce apărătorii cehoslovaci au comis mai multe greșeli, dintre care două ...hotărîtoare, care au fost speculate imediat de Scholz (min. 8) și Janke (min. 25). Unicul lor gol a fost realizat de Cech în min. 52.**

Clasamentul final

1. S.K.A. Kuibîșev	3	2	1	0	24:12 5
2. R.D. Germană B	3	1	1	1	8:15 3
3. București	3	0	2	1	14:15 2
4. Slavia Praga	3	1	0	2	6:10 2

FOTBAL meridiane

ANGLIA: LEEDS ÎNVINGE ÎN DEPLASARE PE CAMPIOANA „EN TITRE", IAR TOTTENHAM CÎȘTIGĂ „CUPA LIGII"

● **LONDRA (prin telefon, de la corespondentul nostru).** Cu numai patru zile înainte de meciul tur al sferturilor de finală ale „Cupei cupelor", împotriva echipei Rapid București, **Leeds United** a avut de susținut unul dintre cele mai grele meciuri ale sezonului, cel cu actuala campioană (și, să nu uităm, în prezent „sfert finalistă" în C.C.E.), **Derby County,** chiar pe terenul acesteia. Derby arătase o bună formă în ultima lună, timp în care a recuperat foarte mult din ceea ce pierduse prin startul sub orice critică din actualul campionat. Mai mult, echipa condusă de abilul manager **Brian Clough** a izbutit să ia conducerea de două ori în meciul disputat sîmbătă, înscriind în minutele 25 și 46. Dar, Leeds United, echipa aceasta a ambiției uneori peste orice limită și alteori... sub orice critică, nu s-a împăcat deloc cu gîndul unei înfrîngeri care i-ar fi diminuat poate șansele de cîștig al campionatului. Elevii lui **Don Revie** au egalat de fiecare dată, prin penaltyurile executate cu măiestrie de scoțianul **Lorimer** (min. 42 și 71), și apoi, la numai cîteva minute de golul egalizator, au izbutit să înscrie și golul — autor **Clarke)** — care avea să consfințească o splendidă victorie (scor final, deci, 3—2 pentru Leeds). Partida nu a fost însă de un nivel prea ridicat, tensiunea din teren fiind prea încordată, întreținută în special de jucătorii gazdă, autorii celor mai multor dintre incidentele — destul de numeroase — care s-au produs în timpul jocului. Înaintașul lui Leeds, **Gray,** a fost de altfel accidentat, și a trebuit să fie înlocuit cu un jucător mai defensiv, pe nume **McLean,** netitular în prima echipă. Dar, nici cîțiva dintre jucătorii lui Leeds nu s-au lăsat pînă la urmă mai prejos, iar fundașul central **Hunter,** unul dintre cei aprigi „cerberi" din întreaga ligă engleză, a fost din nou avertizat de arbitru, primind al... 8-lea avertisment în actualul sezon! O victorie prețioasă a obținut **Manchester United,** ale cărei șanse de a rămîne în prima ligă se măresc, 2—1 cu ultima clasată, **West Bromwich Albion.** Iată celelalte rezultate înregistrate în etapa a 32-a: **Arsenal — Sheffield United 3—2; Chelsea — Birmingham 0—0; Everton — Liverpool 0—2; Southampton — Leicester 0—0; Wolverhampton Wanderers — Manchester City 4—1.** Tot sîmbătă, pe celebrul stadion londonez Wembley, s-a disputat finala **„Cupei ligii engleze"** (competiție care grupează 92 de echipe membre ale celor patru ligi din Anglia). **Tottenham Hotspur** a reușit să-și adjudece primul mare trofeu al anului, învingînd pe **Norwich City** cu 1—0, prin golul marcat în min. 72 de **Rolph Coates.** Echipa londoneză își cîștigă astfel, în plus, dreptul de participare la viitoarea ediție a „Cupei U.E.F.A.".

CLASAMENT

1. F.C. Liverpool	32	19	8	5	57—38	46
2. Arsenal	33	19	8	6	46—29	46
3. Leeds United	30	17	8	5	54—32	42
4. Ipswich Town	30	14	10	6	44—31	38
5. Newcastle United	31	13	9	9	48—38	35
6. Derby County	32	14	6	12	42—46	34

STAN LEVENSON

ITALIA: MILAN S-A DETAȘAT DE JUVENTUS...

BOLOGNA, 4 (prin telex, de la corespondentul nostru). Etapa a 20-a a campionatului italian a furnizat numeroase surprize: au fost consemnate victorii în deplasare, iar prin înfrîngerea lui Juventus, pe teren propriu, în fața lui Torino, Milan — cîștigătoare fără drept de apel la Vicenza — a trecut în fruntea clasamentului. Fără îndoială că derby-ul torinez a stat în centrul atenției. Nimeni nu se aștepta ca foștii lideri să fie întrecuți de Torino, iar Milan să obțină două puncte în deplasare.

Iată rezultatele și autorii golurilor: **Atalanta — Sampdoria** 0—2 (Salvi și Petrini); **Fiorentina — Napoli 1—0** (Saltutti); **Internazionale — Verona 1—0** (Boninsegna); **Juventus — Torino 0—2** (Pulici din 11 m și Agroppi); **Lanerossi Vicenza — Milan 0—3** (Rivera, Chiarugi, Biasiolo); **Palermo — Bologna 1—1** (Landri, respectiv Savoldi); **Roma—Cagliari 0—0; Ternana — Lazio 0—1** (autogol — Mastropasqua).

CLASAMENT

1. Milan	20	12	6	2	43—20 30
2. Juventus	20	10	8	2	26—13 28
3. Internazionale	20	11	5	4	25—12 27
4. Lazio	20	9	9	2	20—11 27
5. Fiorentina	20	10	4	6	24—19 24

În clasamentul golgeterilor conduc **Rivera** (Milan) și **Pulici** (Torino), cu cîte 12 g. Ei sînt urmați de **Chiarugi** (Milan) — 10 g, **Chinaglia** (Lazio), **Clerici** (Fiorentina), **Riva** (Cagliari), **Savoldi** (Bologna) și **Boninsegna** (Inter) — toți cu cîte 8 goluri.

CESARE TRENTINI

IUGOSLAVIA: SCHIMBARE DE LIDER ÎN PRIMA ETAPĂ A RETURULUI!

BELGRAD, 4 (prin telefon, de la corespondentul nostru). Ieri s-au disputat jocurile primei etape a returului campionatului iugoslav. Peste 40 000 de spectatori au urmărit la **Zagreb** derbyul etapei, în care **Dinamo** din localitate a învins pe **Steaua roșie Belgrad** cu **1—0** (Rora min. 13). În felul acesta, Steaua roșie a cedat șefia clasamentului echipei **Velej Mostar** care, deși a jucat în deplasare, a învins la **Split** pe **Hajduk** cu 3—0 (Bajevici 2 și Vladici)! La **Belgrad: O.F.K. — Olimpija 4—0** și **Partizan — Sutjeska 3—1.** Celelalte rezultate: **Vojvodina — Zeleznicear 1—1. Radnicki — Spartak 0—2, Vardar — Celik 2—0, Sarajevo — Bor 3—1, Sloboda — Borac 1—2.**

CLASAMENT

1. Velej Mostar	18	10	7	1	31—11	27
2. Steaua roșie Belgrad	18	11	4	3	34—12	26
3. O.F.K. Beograd	18	9	5	4	27—16	23
4. Partizan Belgrad	18	9	5	4	27—20	23
5. Sarajevo	18	9	4	5	33—24	22
6. Zeleznicear Sarajevo	18	7	5	6	26—23	19

DUȘAN BUGARIN

Fază din meciul Arsenal — Sheffield United; *dispută spectaculoasă între fundașul londonez* McNab *(nr. 3) și înaintașul* Woodward *(în tricou de culoare deschisă).*

Telefoto: A.P. — AGERPRES

Redacția și administrația: București, str. Vasile Conta nr. 16; telefoane: centrala 11.10.05, secția corespondenți 11.51.09, interurban 73 și 286; telex: sportrom buc. 180. Tiparul I. P. „Informația", București 40 368

Biblioteca Județeană Târgu-Mureș

PROLETARI DIN TOATE ȚĂRILE, UNIȚI-VĂ!

Sportul

ZIAR AL CONSILIULUI NAȚIONAL PENTRU EDUCAȚIE FIZICĂ ȘI SPORT

ANUL XXIX — Nr. 7344 | 4 PAGINI 30 BANI | Marți 6 martie 1973

Un aspect de la crosul „6 Martie" desfășurat ieri în Capitală. Start în proba băieților Foto: V. ONESA

UN PUTERNIC ECOU PRODUS DE CHEMĂRILE LA ÎNTRECERE ALE C.J.E.F.S. ȘI CLUBURILOR

ACTIVITATEA SPORTIVĂ DE PERFORMANȚĂ — LA COTE SUPERIOARE DE VALOARE ȘI EXIGENȚĂ!

Un suflu înnoitor, o puternică efervescență creatoare, spiritul de exigență și înaltă responsabilitate, promovat în documentele de partid, caracterizează întreaga activitate ce se desfășoară pe cuprinsul patriei noastre.

În acest context general, în tabloul dinamic și constructiv pe care îl prezintă realitatea românească cotidiană, este chemată să se înscrie și mișcarea de educație fizică și sport, domeniu important în viața cetățenilor țării, investit de partid și de stat cu mari obligații și responsabilități.

Fără îndoială că, în ceea ce privește educația fizică și sportul, se impune o serioasă îmbunătățire a muncii, care să apropie această activitate de cotele tot mai înalte înregistrate pe plan economic și spiritual de societatea noastră aflată în neîntrerupt progres.

Apreciind această necesitate, au fost lansate, cu puțin timp în urmă, **chemări la întrecere între Consiliile județene pentru educație fizică și sport și cluburile sportive, avînd drept scop să impulsioneze activitatea ce se depune la nivelul principalelor verigi ale mișcării noastre sportive.**

Chemările CJEFS Constanța și Clubului sportiv Rapid București au găsit pretutindeni un puternic ecou. Studiul lor a prilejuit, în organizațiile similare, o serioasă analiză a activității desfășurate pînă acum, o prospectare realistă a posibilităților existente dar nefolosite încă și abordarea de pe aceste poziții a perspectivelor.

La redacție ne-au sosit numeroase răspunsuri. Astăzi vom face o trecere în revistă a obiectivelor pe care cîteva din marile cluburi ale țării înțeleg să și le asume pentru a-și îmbunătăți considerabil activitatea și, implicit, aportul la progresul general al sportului românesc.

STEAUA BUCUREȘTI: 180 DE SPORTIVI PENTRU JOCURILE OLIMPICE DIN 1976 și 1980!

„Însuflețiți de semnificația istorică a hotărîrilor adoptate de Congresul al X-lea și de Conferința Națională a partidului, cît și din sarcinile ce reies din planul dezvoltării mișcării sportive — se arată în răspunsul clubului sportiv Steaua București — **consiliul de conducere, sportivii, tehnicienii și activiștii noștri se angajează să îndeplinească exemplar și să depășească sarcinile ce le revin pe anul 1973".**

Din planul îndrăznet — dar, socotim noi, pe deplin realizabil — al acestei unități de elită a sportului nostru spicuim:

● Obținerea pentru patrimoniul național a 4 MEDALII LA C.M. DE LUPTE ȘI CAIAC-CANOE, 9 MEDALII LA C.E. DE ATLETISM, BOX, CAIAC-CANOE, LUPTE ȘI HALTERE, 14 TITLURI BALCANICE LA ATLETISM, BOX, GIMNASTICĂ, HALTERE ȘI LUPTE.

Pentru Jocurile Olimpice din 1976 și 1980, clubul Steaua își propune să nominalizeze 180 de sportivi consacrați și de perspectivă în loturile naționale și olimpice!

CLUBUL SPORTIV ȘCOLAR BUCUREȘTI ÎN PREAJMA CELEI DE A 15-A ANIVERSĂRI

Participarea la întrecere coincide la Clubul sportiv școlar din București cu aniversarea a 15 ani de activitate a acestei unități de performanță a elevilor Capitalei.

„Chemarea la întrecere lansată de clubul Rapid București, se spune în răspuns, a anticipat intențiile colectivului nostru, hotărît să se integreze plenar în atmosfera de entuziasm și muncă creatoare proprie tuturor domeniilor de activitate din țara noastră".

● Planuri îndrăznețe dar pe deplin realizabile ● „Vom îndeplini exemplar și vom depăși sarcinile pe 1973" ● La orizont — Jocurile Olimpice din 1976 și 1980 ● Grija pentru schimbul de mîine al sportului românesc ● Munca de educație — pe primul plan al preocupărilor

În vederea amplificării succeselor care nu au ocolit pînă acum clubul, dar care pot fi mult mai mari față de disponibilitățile sale umane și tehnice, C.S.S. este hotărît ca în 1973 să lărgească în mod considerabil baza de masă a activității de performanță prin sporirea cu 10 la sută a sportivilor legitimați;

● să îmbunătățească în mod radical selecția în secțiile pe ramură de sport;

● să pregătească noi 8 maeștri ai sportului, 40 sportivi de categoria I, 125 de categoria a II-a, 142 de categoria a III-a și 336 la categoriile juniori și copii;

● să furnizeze loturilor naționale de seniori, tineret și juniori 70 de sportivi, față de 60 cîți fuseseră planificați;

● să nominalizeze pentru J.O. din 1976 peste 20 de membri ai clubului.

TOTODATĂ, ÎN RĂSPUNSUL LA CHEMARE FIGUREAZĂ ANGAJAMENTUL DE A SPRIJINI ACȚIUNILE DE MASĂ ORGANIZATE CU ELEVII CAPITALEI, CARE CONSTITUIE PRILEJURI EXCELENTE DE DEPISTARE A ELEMENTELOR TALENTATE, DE PERSPECTIVĂ.

Sărbătoarea unui deceniu și jumătate de activitate a clubului sportiv școlar, va prilejui, de asemenea, acțiuni ferme pentru îmbunătățirea procesului instructiv-educativ, perfecționarea cunoștințelor cadrelor tehnice, în pas cu cuceririle științei mondiale în domeniul educației fizice și sportului, îmbunătățirea și dezvoltarea bazei materiale, realizarea de economii prin utilizarea judicioasă a instalațiilor și echipamentului sportiv.

CRIȘUL ORADEA: ATENȚIE SPORITĂ GRUPELOR DE COPII ȘI JUNIORI

Din numeroasele aspecte pe care le abordează planul de acțiune al clubului orădean Crișul, pentru o participare încununată de succes la întrecerea ce a început, atrage cu deosebire atenția grija sporită manifestată față de consolidarea pepinierei proprii de elemente tinere, dotate pentru performanță.

În acest scop, Crișul va mări cu încă 4 numărul grupelor de copii și juniori existente în sînul său, va patrona 6 unități școlare ale orașului în vederea extinderii înotului, va iniția 10 acțiuni speciale de selecție la baschet, box, lupte, scrimă, înot și sărituri în apă, în rîndul a peste 2 500 de copii.

Sînt, bineînțeles, acțiuni care vizează perspectiva și care vor face posibilă în viitor obținerea unei infuzii de tinerețe atît de necesară clubului, sportului nostru, în general.

PE PRIMUL PLAN — MUNCA DE EDUCAȚIE

Problema întăririi muncii de educație cu sportivii, intensificarea activității politico-culturale, străbate ca un fir roșu toate răspunsurile la întrecere.

În acest domeniu, care reprezintă una din obligațiile de bază ale mișcării noastre de educație fizică, se preconizează:

● sporirea răspunderii antrenorilor și tehnicienilor față de formarea și educarea tinerilor ce le sînt încredințați în spiritul respectului față de muncă, al eticii și echității, al responsabilității față de societate și familie, al pregătirii pentru muncă și viață.

Cluburile noastre se angajează ferm să cultive la sportivii lor spiritul de luptă corectă în competiții, să combată cu toată fermitatea orice manifestări negative, indisciplina, tendințele traiului parazitar, cosmopolitismul, să-i mobilizeze pentru depunerea eforturilor maxime în pregătire, să-i crească în spiritul dragostei nețărmurite față de patrie și partid.

★

Întrecerea se află în plină desfășurare. Așteptăm mult și multe de la ea, exprimîndu-ne convingerea că elanul și entuziasmul cu care s-a pornit la drum vor fi generatoare ale unor noi și însemnate succese ale mișcării noastre de educație fizică și sport.

MII ȘI MII DE TINERI LA STARTUL ÎNTRECERILOR DE MASĂ

De pe întreg cuprinsul țării ne sosesc la redacție vești despre numeroasele întreceri sportive de masă la care participă mii și mii de tineri. Relatări de la aceste concursuri, de schi și săniuțe, de șah, tenis de masă și popice, precum și de la multe alte competiții ne sînt transmise zilnic de corespondenții noștri.

FINALA „CUPEI FEMINA" ȘI CROSUL CELOR 1200 DE SPORTIVE

TURNU MĂGURELE (prin telefon). În ultima perioadă de timp, activitatea sportivă din județul Teleorman a fost dominată de disputele fetelor la șah și tenis de masă, organizate în cadrul manifestărilor sportive dotate cu „Cupa Femina". Încă de la etapele preliminare ale întrecerilor, la care au participat peste 3000 de tinere din Roșiori, Alexandria, Zimnicea, Videle și Turnu Măgurele s-a observat buna pregătire a competitoarelor, precum și dorința tuturor sportivelor de a obține rezultate bune. Finalele concursurilor, care au avut loc duminică dimineața la Turnu Măgurele, au fost cîștigate de **Mariana Cristea** (Zimnicea) la șah și **Stelica Budacu** (Turnu Măgurele) — la șah.

Cu ocazia acestor ultime întreceri, în localitate a mai avut loc și o mare competiție de cros la care s-au aliniat peste 1200 de tinere. Cu toată vremea închisă și frigul pătrunzător, alergările au fost urmărite de un numeros public. Probele au fost cîștigate de **Tudorița Lupu** (Șc. gen. nr. 3) la 600 m, **Viorica Petreanu** (Lic. Unirea) la 700 m și **Maria Lungu** (Lic. Unirea) la 800 m.

prof. Haralambie IONESCU

COMPETIȚII DOTATE CU „CUPA 8 MARTIE"

RÎMNICU VÎLCEA (prin telefon). La Rîmnicu Vîlcea au avut loc numeroase întreceri de masă la mai multe ramuri sportive. Competițiile, desfășurate în cinstea zilei de 8 Martie, s-au bucurat de o excelentă organizare și au fost urmărite de un numeros public. Concursurile de șah și tenis de masă au angrenat peste 500 de participanți, iar la cele de cros au răspuns la apel peste 1000 de alergători și alergătoare.

La șah au fost formate 2 grupe de cîte 16 jucătoare, **Una avea în componență numai eleve, iar cealaltă salariate.**

Dintre eleve, cele mai bune s-au dovedit **Elena Jinaru** (Lic. Horezu), **Julieta Negoiescu** (Lic. ped. Rm Vîlcea) și **Georgeta Pușoi** (Șc. gen. 4 Rm. Vîlcea), clasate în această ordine pe primele 3 locuri. În cealaltă grupă, primele trei locuri au fost ocupate de **Eugenia Angelescu** (Școlii I.T.A. Rm. Vîlcea), **Maria Moraru** (Înfrățirea Oltenești) și **Cornelia Popa** (Lotrul Brezoi).

Și disputele de la tenis de masă au angrenat în întrecere numai spor-

(Continuare în pag. a 3-a)

O COMPETIȚIE DE MARE INTERES: „SĂNIUȚA DE ARGINT"

În decorul înveșmîntat de zăpadă al munților, pe drumul vechi ce coboară de la Cota 1400, s-au disputat cele două manșe care au desemnat pe cîștigătorii ediției a V-a a „Săniuței de argint". În imagine: reprezentantul județului Brașov se pregătește pentru start.

Amănunte despre competiție în pagina a II-a.

DUMINICĂ, FOTBALUL REAPARE ÎN ARENĂ!

RETURUL DIVIZIEI A ȘI CERINȚELE SALE

La 20 august anul trecut, sub lumina reflectoarelor de la stadionul „23 August", Steaua și A.S.A. Tg. Mureș disputau prima lor partidă din actualul campionat, din care vă prezentăm o secvență. Duminică, cele două formații vor fi din nou față în față.

Încă cinci zile și semnalul reluării campionatului de fotbal va fi dat. Cele 16 echipe, înglobînd pe cei mai buni jucători ai noștri, relau o întrecere care are importante semnificații pentru mersul înainte al celui mai popular sport de la noi. Campionatul primei divizii reprezintă fondul activității de performanță ale acestei discipline și e bine cunoscut rolul său în pregătirea fotbaliștilor noștri, în evidențierea lor pentru loturile reprezentative.

Returul ediției 1972/1973 înglobează, în programul echipei naționale, disputarea a doua partide decisive pentru tentativa acesteia de a obține unul dintre cele 14 locuri libere din turneul final al competiției supreme de la anul, de la München. Înaintea lor, întîlnirea amicală cu selecționata Uniunii Sovietice reprezintă de asemenea o întrecere pretențioasă, în compania reprezentativei clasată pe locul doi în ierarhia europeană, în sezonul trecut.

Așteptăm cu interes un debut spectaculos, valoros, un start încurajator pentru preliminariile campionatului mondial

Chiar din primele săptămîni, așadar, fotbalul nostru este solicitat în examene de înaltă pretenție, jocurile cu selecționatele **Albaniei** și **R.D Germane** venind și cu dificultatea mizei pe care o prezintă și despre care aminteam mai sus. Înțelegem, deci, că dacă întotdeauna este de dorit ca formațiile noastre de frunte să reintre în formă cît mai repede și mai convingător, pentru returul campionatului cu care ne întîlnim duminică, această obligație depășește cadrul competiției în sine, devenind un deziderat al întregului nostru fotbal.

Săptămînile care au precedat reluarea campionatului au prezentat „agende pline" în toate sectoarele angajate de cea mai importantă competiție internă a soccerului nostru; jucătorii, sub îndrumarea antrenorilor lor, au efectuat pregătiri intense, multe urmate de turnee de verificare peste hotare. Oficialii competiției — arbitrii — au dublat clasicele lor antrenamente cu consfătuiri, mai numeroase și mai intense ca niciodată. Conducerile cluburilor s-au reunit la forul de specialitate în mai multe rînduri spre a discuta problemele de acuitate, mai ales organizatorice și disciplinar-educative.

F.R.F. a întreprins o energică acțiune preventivă de curmare a comportărilor care nu fac cinste unui fotbalist de frunte, fie că ele se petrec în teren, fie că au loc în afara lui; federația a avertizat că va manifesta o maximă exigență și severitate atît față de actele nesportive din teren, față de jocul dur, brutal, periculos, cît și față de delăsarea și indiferența în pregătire. După cum nu va trece cu vederea nici abaterile de la viața cerută de legile performanței, pentru orele din afara întrecerii. Și, ca un prim act al acestei acțiuni, ieri dimineață a și avut loc o întîlnire a conducerii federației cu o serie de jucători din prima divizie care s-au făcut vinovați de abateri dintre cele mai sus enumerate. Sîntem convinși că jucătorii noștri de frunte vor înțelege scopul acțiunii F.R.F., efectuată în folosul lor și al fotbalului nostru și se vor comporta în consecință, scutind pe oficialii federației de a trece la sancțiuni.

Sub aceste deziderate fotbalul reintră, duminică, în arenă.

Dorim ca cele opt partide inaugurale să fie tot atîtea spectacole sportive de frumoasă ținută tehnică și morală, în așa fel ca startul să reprezinte un util prag de încredere și încurajare pentru grelele examene ale reprezentativei.

JOI, 8 MARTIE CONCURS FESTIV DE GIMNASTICĂ MODERNĂ LA PRAGA

Ieri, au făcut deplasarea la Praga tinerele gimnaste Luminița Cizer (Școala sportivă nr. 2 București) și Adriana Hoppe (Viitorul) — însoțite de antrenoarea Ana Moțet — pentru a participa la concursul de gimnastică modernă închinat Zilei femeii. Această competiție sărbătorească, la care și-au anunțat participarea nume cunoscute în arena internațională, se va desfășura în capitala Cehoslovaciei pe data de 8 martie.

Ieri, în divizia A de volei

JUCĂTOARELE DE LA I.E.F.S. ÎNVINGĂTOARE ÎN MECIUL CU CEAHLĂUL P. NEAMȚ

Ieri după-amiază, în sala Floreasca, s-a desfășurat întîlnirea de volei între echipele **I.E.F.S.** și **Ceahlăul P. Neamț**, contînd pentru etapa a VII-a a campionatului național feminin. Pe tot parcursul întîlnirii, sportivele de la I.E.F.S. au demonstrat o pregătire fizică și tehnico-tactică superioară celor de la Ceahlăul, obținînd victoria cu **3—0 (8, 13, 4).** Succesul a fost facilitat de faptul că atacul a funcționat bine, evidențiindu-se **Maria Cengher, Georgeta Gergely** și **Rodica Cilibiu.** De la Ceahlăul s-a remarcat **Ana Gheorghe.** Au condus partida **M. Nicolau** și **I. Armeanu.** (GH. ANDREIȚĂ — coresp.)

DUPĂ „CUPA FEDERAȚIEI"

HOCHEIȘTII ROMÂNI AU DOVEDIT CAPACITATEA DE A JUCA MODERN

Din cele 15 ediții ale „Cupei federației" la hochei fără nici un fel de discuție că cea mai disputată, mai echilibrată și mai interesantă a fost cea încheiată duminică seara pe patinoarul bucureștean 23 August. Înainte de toate, ce a conferit întrecerii un atu major în plus a fost prezența valoroasei reprezentante a hocheiului sovietic **S.K.A. Kuibișev** (întărită cu 8 jucători din echipa campioană a U.R.S.S., T.S.K.A. Moscova, printre care cîțiva dintre hocheiștii celebri în lume ca **Firsov, Mișakov** sau **Blinov**), a **selecționatei secunde a R.D. Germane,** alcătuită din sportivi cu frumoase perspective și posibilități și **Slavia Praga** care, deși formație din divizia B, a etalat totuși pe gheața de la 23 August virtuți caracteristice hocheiului cehoslovac: viteză, forță, tehnică. Acestor trei formații de peste hotare le-a fost opusă o selecționată a Bucureștiului, de fapt reprezentativa țării care se pregătește pentru apropiatul campionat mondial al grupei B.

Firește, atenția noastră s-a concentrat, de la bun început, asupra evoluției echipei române, care, dacă ar fi să o caracterizăm pe scurt, a fost progresiv bună. Într-adevăr, jucătorii români au debutat cu o înfrîngere — este drept, oarecum nemeritată — în fața teamului praghez, au obținut apoi un rezultat de egalitate în compania rapidei selecționate germane, pentru ca, în final, să ne ofere marea satisfacție de a fi fost la un pas de a realiza o autentică performanță în meciul cu puternica echipă din Kuibișev. În general, deci, se poate spune că testul la care a fost supus lotul hocheiștilor români — repetăm, foarte dificil și prin aceasta cu atît mai folositor — a fost trecut cu un calificativ bun, dîndu-ne prilejul să vedem că **jucătorii noștri fruntași au început să înțeleagă și să aplice utilitatea jocului cu corpul, a replierilor rapide, a deplasărilor permanente pentru supravegherea adversarilor în momentele de apărare sau pentru demarcaj în acțiunile ofensive.** Datorită acestor elemente, lotul a acționat mai modern, mai omogen, fără acele lungi momente, cu efecte atît de neplăcute pe tabela de marcaj, în care se juca indi-

Romeo VILARA
Călin ANTONESCU

(Continuare în pag. a 3-a)

Doru Tureanu, în posesia pucului, se îndreaptă spre poarta lui S.K.A. Kuibișev. Colegul său de linie, Axinte, sprijină acțiunea, protejîndu-l Foto: I. MIHĂIȚĂ

olimpia SPORT

FILATELIA, NUMISMATICA ȘI LOTERIA ÎN SPRIJINUL J. O.

DIN 1976 DE LA MONTREAL

ÎN LUNA MAI ÎNCEP LUCRĂRILE DE CONSTRUCȚIE

După o lungă așteptare, care dăduse naștere unei sumedenii de zvonuri și interpretări fanteziste, mergînd pînă la extrema cea mai pesimistă — anularea Jocurilor Olimpice (după trista experiență de la Denver) — în cadrul unei conferințe de presă, ministrul de finanțe al provinciei Quebec, **Raymond Garneau** a prezentat **bugetul necesar pentru acoperirea cheltuielilor Jocurilor Olimpice de la Montreal din 1976, buget ce se va cifra la 310 milioane dolari.** Problema-cheie a fost următoarea: dacă Jocurile Olimpice din 1976 se vor solda cu un deficit, cine va trebui să-l acopere — contribuabilul de rînd, prin majorarea impozitelor, sau guvernul federal canadian, prin finanțarea Jocurilor? Acestor întrebări esențiale le-au răspuns, prin declarații optimiste: ministrul de finanțe **Raymond Garneau,** care susține că Jocurile Olimpice se vor auto-finanța, și primarul din Montreal, **Jean Drapeau,** care susține că Jocurile din 1976 vor aduce chiar și un profit, deci contribuabilul de rînd nu va fi obligat să suporte consecințele.

După primele evaluări, **cheltuielile pentru construcția instalațiilor sportive,** printre care noul și modernul stadion, pistele de atletism și pistele de canotaj, pentru amenajarea lacului Kingston, unde se vor des-

FABIAN DRESDNER
Montreal, martie

(Continuare în pag. a 4-a)

SCHI

LA POIANA BRAȘOV
O COMPETIȚIE REUȘITĂ: „CUPA STEAGUL ROȘU"
LA FOND ȘI BIATLON

Sîmbătă și duminică, la Poiana Brașov, în organizarea clubului Steagul roșu s-au desfășurat probe individuale de fond și biatlon. Pentru prima dată în acest sezon, beneficiind de un strat gros de zăpadă, pe o pîrtie excelentă, amenajată mecanic cu „Ratracul", la startul întrecerii s-au prezentat un mare număr de concurenți. Îmbucurător este faptul că au fost prezenți numeroși juniori și junioare. Vremea excelentă și organizarea atentă au contribuit la succesul unei competiții tradiționale, care în fiecare an își propune și reușește promovarea în schiul de fond a noi talente. IATĂ REZULTATELE: **seniori, 15 km:** 1. Nicolae Cojocaru (Dinamo) 58:23, 2. Vasile Papuc (Dinamo) 58:32, 3. Nicolae Dudu (IEFS) 59:19; **juniori I, 10 km:** 1. Samoilă Tomoș (Steagul roșu) 38:33, 2. Gheorghe Duca (Tractorul) 38:55, 3. Vasile Costea (St. roșu); **junioare I, 5 km:** 1. Ana Bădescu (Dinamo) 23:00, 2. Virginia Cristoloveanu (Șc. sp. Rîșnov) 23:32, 3. Cornelia Pinta (Lic. exp. Predeal) 23:46; **juniori II, 5 km:** 1. Ion Solovăstru (Brașovia) 19:18, 2. Ioan Pelin (St. roșu) 19,25, 3. Moise Gîrbacea (Lic. exp. Predeal) 19,30; **junioare II, 3 km:** 1. Vilma Tudor (Șc. sp. Gheorghieni) 16:00, 2. Lucia Benga (Tractorul) 16:20, 3. Nicoleta Scurtu (Lic. exp. Predeal) 16:37. BIATLON, **juniori mari:** 1. Ion Lăzărolu (ASA) 54:31 (8 min. penalizare), 2. Dumitru Drăghici (Bucegi Rîșnov) 55:45 (12), 3. Samoilă Tomoș (St. roșu) 56:52 (15), 4. Ștefan Urs (Dinamo) 59:30 (16), 5. Ion Catargiu (Tractorul) 60:04 (14), 6. Gheorghe Duca (Tractorul) 64:43 (21); **juniori mici:** 1. Ioan Pelin (St. roșu) 42:39 (9), 2. Eleonor Cercel (ASA) 44:25 (9), 3. Francisc Thais (St. roșu) 44:52 (10).

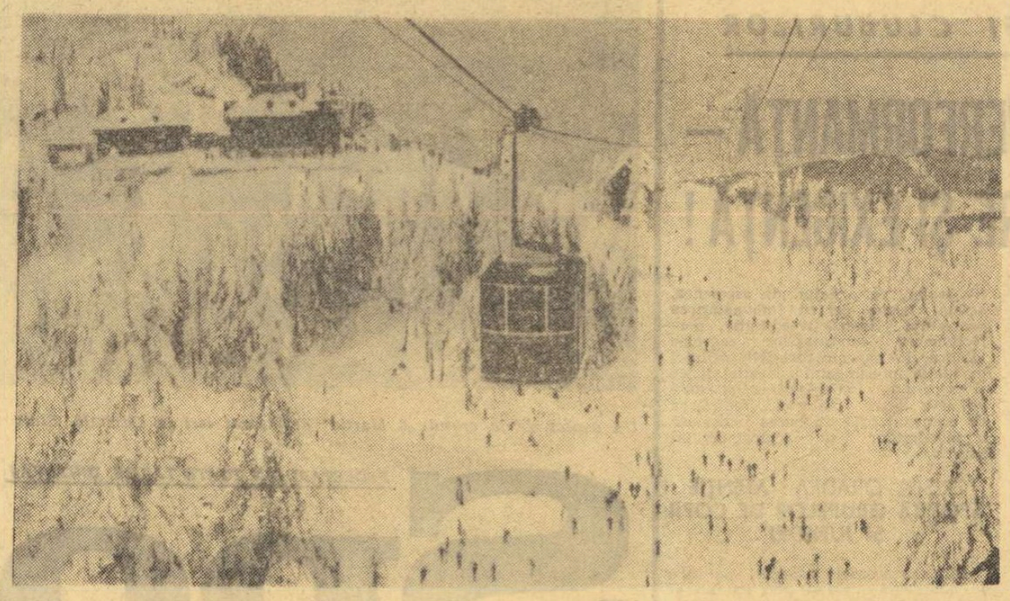

În munți a nins și ninge în continuare. Motive de deplină satisfacție pentru iubitorii schiului.

CÎT MAI MULȚI TINERI PE SCHIURI!

Ninsoarea abundentă din ultimele zile a acoperit cu un strat gros toată zona de munte și o bună parte din teritoriul țării oferind condiții prielnice schiului, patinajului și săniușului, condiții ce-au lipsit în prima parte a iernii.

În luna decembrie a anului trecut, printr-o acțiune comună a U.T.C., F.R.S.B., M.E.I. și M.A.N. au fost distribuite gratuit peste 3 000 de seturi complete de schiuri, legături și bețe unui număr de o sută de școli din zonele montane în ideea popularizării și lărgirii bazei de practicare a schiului. Din cauza condițiilor amintite, frumoasa acțiune inițiată nu a putut fi pusă în aplicare pretutindeni, dar acum impedimentele au dispărut și există cadrul favorabil de practicare a sporturilor de iarnă.

De aceea, nu credem a fi inutil să reamintim învățătorilor, profesorilor și instructorilor necesitatea aplicării învățămintelor primite la cursul de instructaj; **acolo unde există posibilități este bine să se dea curs recomandării M.E.I. de a se ține lecțiile de educație fizică pe schiuri,** folosindu-se prin rotație materialele primite în dotare, cele construite cu mijloace proprii sau în atelierele școală și cele din proprietatea elevilor; **zăpada suficientă oferă posibilitatea organizării la scară locală și județeană a numeroase întreceri pentru obținerea gradată a insignei „Fulgul de zăpadă"** și pentru depistarea elementelor cele mai talentate. Este indicat ca o parte din concursurile amînate să fie reprogramate în scopul promovării celor mai buni spre etapele finale ale campionatelor naționale școlare și a altor competiții cu caracter republican.

Zăpada oferă o ambianță deosebită și turiștilor veniți individual sau în grup în stațiunile de munte. Într-o discuție avută cu ing. **Ștefan Furtună,** directorul Bazei turistice de transport pe cablu, am aflat că în acest scop s-au luat măsuri operative pentru amenajarea pîrtiilor. La Poiana Brașov, pîrtiile Bradul și Drumul roșu au fost bătute, iar celelalte sînt în curs de amenajare; la Predeal, pantele Clăbucetului au fost nețezite și în continuare zilnic, după necesități, se intervine pentru a readuce terenul la condiții acceptabile. Situația le fel de bună și la Sinaia, unde în jurul „Vîrfului cu Dor" se amenajează în continuare, cu mașina specială cu două motoare, pîrtiile de schi. Tot de la interlocutorul nostru am aflat că venind în întîmpinarea doleanțelor amatorilor de schi și turiștilor, conducerea întreprinderii a luat măsura ca instalațiile mecanice de urcare să funcționeze după un program plin, prilejuind repetarea unui mare număr de coboriri.

Reamintind că în majoritatea localităților de munte există centre de împrumutat schiuri și echipament sportiv, realizîndu-se premisele unei practici de masă a acestui sport, iar noua nu ne rămîne decît să vă adresăm tuturor chemarea „VENIȚI CU TOTII LA SCHI". Vă asigurăm că nu veți regreta nici un moment, ci, dimpotrivă, că vă veți simți mai tineri, mai puternici și fericiți în mijlocul naturii.

Mihai BÎRA

HALTERE

Analiza activității din 1972
PERFORMANȚELE SPORTIVILOR NOȘTRI SÎNT ÎNCĂ DEPARTE DE CELE DE PE PLAN INTERNAȚIONAL

Activitatea desfășurată anul trecut de federația de haltere și culturism, a fost analizată, acum cîteva zile în plenul comitetului federal. La această ședință au fost invitați și unii dintre antrenorii secțiilor de performanță din Capitală și din țară. Printre succesele menționate în cuprinsul dării de seamă reținem, îndeosebi, atenția cele două medalii cucerite de halterofilii noștri la Campionatele europene de la Constanța — **Ion Hortopan,** medalie de argint la stilul „smuls" și **Victor Rusu,** medalie de bronz la „aruncat" și triplarea numărului de recorduri ale seniorilor — 24 în 1972 față de 7 în 1971.

„Rezultatele obținute de sportivii noștri — se menționează, însă, în darea de seamă — **nu se ridică la nivelul internațional decît la cel mult 2—3 categorii de greutate."**

Participanții la discuții au analizat, în spirit critic și autocritic, multe dintre cauzele care au determinat rezultatele ce nu s-au ridicat încă la nivelul posibilităților și al condițiilor de pregătire a halterofililor.

Pentru îmbunătățirea activității din acest an au fost propuse mai multe măsuri, printre care: **consolidarea secțiilor cu posibilități de pregătire a sportivilor la nivelul exigențelor actuale; îmbunătățirea selecției în loturile republicane de seniori și juniori, cît și în cele ale secțiilor de performanță.**

Cu acest prilej au fost enunțate și obiectivele de performanță ce și le propune federația a fi realizate în acest an.

RUGBY

SPORTUL STUDENȚESC (locul 10) VIZEAZĂ LOCUL 2 LA FINELE CAMPIONATULUI...

De la data de 9 ianuarie, lotul rugbyștilor de la Sportul studențesc și-a reluat pregătirile în vederea returului campionatului diviziei A: pînă la 26 ianuarie a avut loc o activitate de aclimatizare cu antrenamentele, iar după aceea, o deplasare la Covasna, pentru pregătire fizică generală și specifică.

Prezentă în „Cupa de iarnă", Sportul studențesc va folosi în continuare timpul care a mai rămas pînă la primul joc oficial al returului (cu Vulcan) pentru a susține cel puțin încă două meciuri de verificare, cu lotul național de juniori și cu Farul Constanța, ambele la București.

Toate aceste relații ne-au fost furnizate de antrenorul echipei, **Teodor Rădulescu,** care ne-a precizat și lotul de care va dispune pentru cea de a doua parte a campionatului: linia I — **Stănculescu, Mihai Cornel, M. Hulă, Iorgulescu, Alexandrescu, Grigoraș,** linia a II-a — **Drăgulescu, Atanasiu, Iancu** și **Drăgănescu;** linia a III-a — **Fugigi, Mihalache, Pîstalu** și **Galanda;** mijlocași — **Catană, Roibașu, Stelian, Călărașu, Hariton, Ilie;** treisferturi — **I. Hulă, Ianusevici, Batter, Gheorghiu, Gh. Ștefan:** fundași — **Crăciunescu** și **Iordănescu.** Jucători noi — **I. Hulă** de la Dinamo și, într-un fel, **Mihai Cornel,** care revine în club, după un stagiu efectuat la Steaua.

Din aceștia, 5 fac parte din lotul reprezentativ (Fugigi, Iorgulescu, Hariton, Ianusevici și Mihalache), în timp ce alți doi (Atanasiu și Pîstalu) aspiră și ei să promoveze în rîndul elitei rugbyului nostru.

Obiectivele principale ale antrenorului Rădulescu au fost, după spusele sale, **omogenizarea nu numai tehnică și fizică a lotului, ci — în primul rînd — cea sufletească. Acest lucru, dacă se va realiza, va determina o anumită nivelare valorică,** firește, la parametrii cei mai înalți, **tonul urmînd să-l dea jucătorii cu mai multă personalitate și experiență. Conducerea secției este ferm convinsă că aceste obiective se vor împlini, astfel ca Sportul studențesc să poată sălta, la finele campionatului, de pe actualul loc 10 pe 3 sau chiar pe 2. Sigur, pretențiile par cam mari, dar printr-o muncă bine organizată, temeinică și consecventă...** Și, bineînțeles, **dacă și clubul va sprijini mai mult secția de rugby, punîndu-i la dispoziție un teren propriu, în speță cel de la Tei, care nu cere decît o îngrădire și un minim de amenajări cu caracter social. Aici, desigur, și Ministerul Educației și Învățămîntului, prin direcțiunea de resort, își poate aduce contribuția.**

Și o ultimă noutate: antrenorul T. Rădulescu va apare și în postura de... jucător, și anume în linia a II-a. La 41 de ani, să recunoaștem, este un act destul de temerar...

Tiberiu STAMA

JUNIORII N-AU SATISFĂCUT ÎN VERIFICAREA CU GRIVIȚA ROȘIE

În cadrul meciurilor de verificare pe care *lotul național de juniori* le susține în vederea participării la „Turneul F.I.R.A. — 1973", ieri dimineață, pe stadionul Tineretului, tinerii rugbyști au avut ca adversară echipa *Grivița Roșie.* Pînă la confruntările din acest veritabil campionat european al juniorilor, găzduit de țara noastră, au mai rămas doar șase săptămîni, timp în care colectivul de antrenori trebuie să aducă XV-le nostru în formă maximă. Dar, după cum a demonstrat și întîlnirea de ieri, selecționabilii nu prea au de ce să fie mulțumiți. Și, cînd afirmăm aceasta, nu ne gîndim că au cedat în fața grivițenilor cu 19—44 (9—22), ci la faptul că pe tot parcursul evoluției au făcut extrem de multe greșeli: *pase fără adresă, slabă circulație a balonului între linii, lipsă a orientării în teren, joc individualist al înaintașilor, frică de contact cu adversarul.* La deficiențele menționate, să adăugăm *absența unei concepții tactice clare.* Sîntem de acord că se cere o bună pregătire fizică, dar să nu uităm că mai sînt doar 6 săptămîni! Dacă în partidele cu echipele din divizia secundă juniorii nu au întîmpinat prea multă rezistență, în ultimele două jocuri, cu Steaua și Grivița, ei nu au mai făcu față teamuri-lor adverse.

Arbitrul *Pelegrino D'Eclessis* a condus următoarele echipe: *Lotul de juniori:* Tudose—Ghiță, Milcă, Grosu — Cantea (Barba), Holban — Moraru, Dziadyc, Atanasiu, Marin — Fuicu (Wilt), Borș (Pop) — Morariu (Silvestru), Ebu (Oțetaru), Dumitrescu (Bunduc); *Grivița:* Marinescu — Țibuleac (Negoescu), Sabău (Troicu) — Pavlovici, Damaschin, Comănici, Barbu — Stoica, Pop, Dumitrescu — Veluda, V. Rusu (Măcăneață) — Sofronie (Suitaru), Mesaroș, Scarlat.

Emanuel FANTĂNEANU

BASCHET

APĂRĂRILE ACTIVE CUCERESC TEREN

Spre deosebire de meciurile primei etape, cele desfășurate în zilele a doua și a treia ale turneului divizionar de baschet masculin au oferit întreceri echilibrate, viu disputate, majoritatea încheiate la diferențe mici, în finaluri pasionante. Nu au lipsit nici surprizele, cele mai mari fiind oferite de formația bucureșteană I.C.H.F., învingătoare asupra Universității Cluj și aflată la un pas de a cîștiga și în fața echipei Steaua. Se pare că baschetbaliștii de la I.C.H.F. și-au regăsit cadența, mai bine zis și-au amintit că fiecare dintre ei reprezintă o valoare și că numai printr-un joc colectiv pot forma o echipă. Surprinzător poate fi considerat și succesul Farului Constanța asupra Rapidului, aceasta din urmă evoluînd ca o formație obosită, cu mult sub valoarea etalată în campionatele trecute.

Un capitol aparte îl reprezintă team-urile angajate în lupta pentru evitarea retrogradării care, la Cluj, au abordat întîlnirile cu deosebită combativitate. Ne-a plăcut, mai cu seamă, maniera în care s-au apărat: foarte activ, chiar cu agresivitate. Este cert că au înțeles, în sfîrșit, însemnătatea defensivei-active, element tactic determinant în obținerea rezultatelor favorabile. Este drept, nu au făcut întotdeauna acest lucru (în fața fruntașelor clasamentului și-au menajat forțele în vederea partidelor ce-i interesau direct), dar tendința jucătorilor din echipele codașe de a renunța la espectativă, în apărare, este evidentă și lăudabilă. În acest sens, exemplul Politehnicii Cluj este cel mai concludent, iar rezultatele convingătoare: a dispus de Farul și de Academia Militară, a cedat greu, după un meci foarte echilibrat, în fața Universității Timișoara.

Să considerăm, însă, acestea doar un început și să sperăm că apărările active vor deveni frecvente în jocul echipelor divizionare. Prilejul cel mai apropiat de a ne dovedi acest lucru îl vor avea chiar de vineri, în sala Floreasca, care va găzdui al treilea turneu al campionatului național.

CLASAMENT LA ZI

1. Dinamo	17	17	0	1600—1101	34
2. Steaua	17	16	1	1507—1128	33
3. „U" Cluj	17	13	4	1307—1054	30
4. Univ. Timiș.	17	11	6	1304—1098	28
5. I.C.H.F.	17	10	7	1190—1133	27
6. I.E.F.S.	17	8	9	1211—1281	25
7. Farul	17	7	10	1055—1221	24
8. Polit. Buc.	17	6	11	1138—1323	23
9. Rapid	17	5	12	1065—1225	22
10. Voința Buc.	17	4	13	971—1169	21
11. Polit. Cluj	17	4	13	1054—1225	21
12. Acad. Militară	17	1	16	1027—1471	18

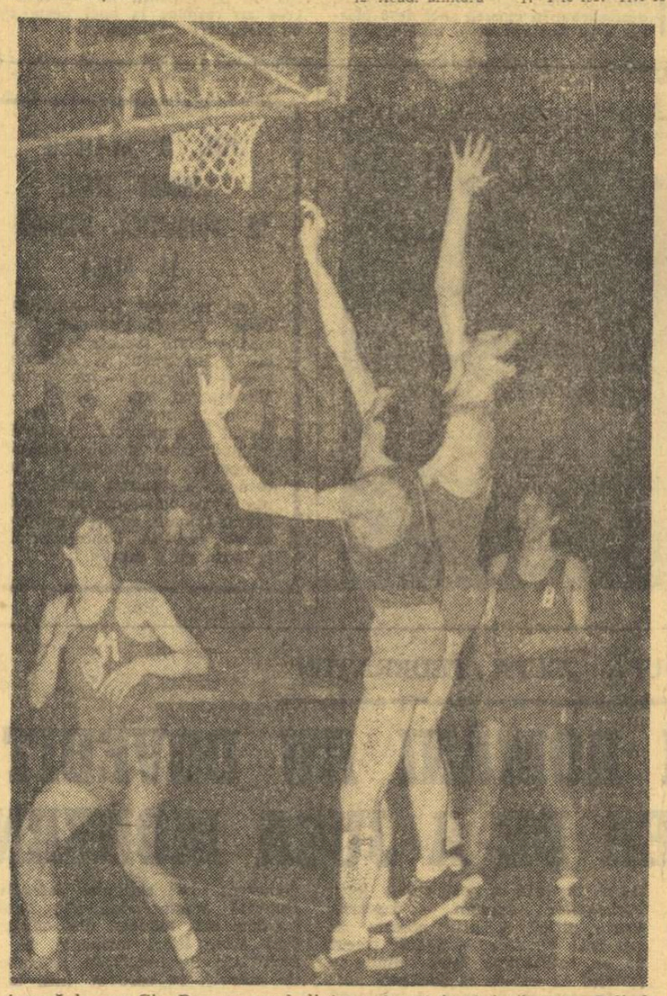

Aruncă la coș Gh. Roman, unul dintre cei mai buni jucători ai Politehnicii Cluj. Ronay (Academia Militară) nu l-a putut împiedica

Foto: Andrei LUCA — Cluj

„SĂNIUȚA DE ARGINT" — UN REUȘIT FESTIVAL SPORTIV PE ZĂPADĂ

Dacă pînă la actuala ediție a „Săniuței de argint" mai exista vreo îndoială asupra utilității competiției, aceasta a fost, indiscutabil, abandonată chiar și de către cei care vedeau în întrecere o simplă joacă într-un cadru mai solemn.

Felul cum ea a fost concepută (avînd, înaintea actului final, etape pe școală, localitate și județ), a generat un elocvent succes, o adeziune totală.

Primele trei ediții au fost, într-un fel, discriminatorii față de pionieri care luau parte în număr foarte mare la etapa pe școală, apoi la aceea pe localitate, iar cînd era vorba să fie trimiși cîștigătorii la faza republicană, ei... rămîneau acasă. Faptul de a se fi hotărît, încă de anul trecut, ca și pionierii să ia parte la etapa republicană, adaugă competiției un plus de interes. Cum ne spunea prof. **Florin Moraru,** șeful comisiei sport-turism la C.N.O.P., **„era nu numai inechitabil ca pionierii, care aveau cea mai mare contribuție la succesul „Săniuței de argint" să nu ia parte și la etapa pe țară, dar aceasta le trezea un sentiment de inferioritate. Și ce poate fi mai dureros pentru un copil?"**

Iarna aceasta — cu excepția ultimelor două, trei săptămîni — a fost destul de săracă în zăpadă. De aceea, organizatorii etapelor pe școală și pe localitate au fost într-o continuă alertă, astfel ca să poată da startul în competiție imediat ce timpul permitea. Județul Dîmbovița a trebuit ca în două săptămîni să străbată... pîrtiile tuturor etapelor și a făcut-o cu succes. Același lucru se poate spune despre județele de cîmpie, cum ar fi Teleorman, Ialomița, Constanța, Tulcea etc. Președintele comisiei de organizare, prof. **Septimiu Todea,** reprezentant al C.C. al U.T.C. făcea afirmația că **„ediția a V-a a fost cu mult mai reușită decît cele precedente, nu numai pentru că a înlăturat o inechitate, ci mai ales pentru că s-a bucurat de adeziunea totală a copiilor și a factorilor chemați să-i ajute pe aceștia. Pe de altă parte,** spunea interlocutorul, **competiția nu este costisitoare și are avantajul de a insufla copiilor, de la o vîrstă fragedă, încrederea că și ei pot înfrunta vitregiile naturii".** Pentru că, adăugăm noi, dacă această încredere în capacitățile lor ar fi lipsit, finala ediției a V-a n-ar mai fi constituit un mare succes. Viscolul și ninsoarea stăruitoare, care s-au menținut în ambele zile ale întrecerii au fost obstacole — și nu dintre cele mai ușoare — pe care copiii le-au depășit neașteptat de bine.

La reușita acestei mari întreceri de masă au adus, mai mult decît oricînd, o contribuție însemnată Consiliul Național pentru Educație Fizică și Sport și CJEFS Prahova. În mod deosebit activiștii de la clubul Schi-bob Sinaia (prof. Paul Popa, președinte, Mihai Bota, Emilian Ionescu, Filică Pascu, Constantin Roșculeț, Nicolae Burchi și alții) au muncit efectiv zile și nopți pentru a pregăti o pîrtie excelentă de concurs. Cu acest prilej, ne facem ecoul organizatorilor competiției propunînd ca **pe drumul vechi al Cotei 1400 să se amenajeze o pîrtie de săniuș care să fie permanent la dispoziția tineretului.**

Ion Panțuru, — am mai scris într-unul din reportaje — a înmînat unora dintre cîștigători diplome și premii. Numai cine a fost martorul acestui eveniment poate evalua la adevărata valoare semnificatia gestului. Copiii premiați de Panțuru, aproape că nu-și mai desprindeau mîna din cea a cunoscutului nostru bober.

În încheiere, se cuvine să subliniem faptul că acest festival de iarnă al sportului pentru copii a constituit un mare succes pentru U.T.C. și C.N.O.P.

Ion GAVRILESCU

UN PUBLIC CARE MERITĂ APLAUZE...

Impresionantă a fost atitudinea publicului clujean, sîmbătă seară cînd, în Sala sporturilor, a rămas pînă în ultima clipă de joc a meciului în care Universitatea plecase steagul în fața sportivilor de la I.C.H.F. Se făcuse ora 22, iar înainte se disputaseră alte cinci partide...

Un îmbold sincer mă face să aduc elogii acestui atît de sportiv public și dacă m-ar întreba cineva de ce-i iubesc pe spectatorii clujeni, aș răspunde:

— pentru că participă în număr mare chiar și la un turneu în care meciurile „vedetă" se dispută între echipe aflate pe ultimele locuri ale clasamentului...

— își încurajează reprezentanții și în momentele dificile...

— cei mai mulți se dovedesc cunoscători ai complicatului regulament de joc și acceptă, cu demnitate, aplicarea justiției, chiar dacă decizia este dată în defavoarea formației preferate...

— subliniază prin ropote de aplauze toate reușitele, indiferent de apartenența de echipă a jucătorului...

— recepționează cu înțelegerea necesară observațiile critice sau explicațiile tehnice transmise prin microfon...

— uită greșelile neintenționate comise de către unii arbitri cu ocazia altor jocuri...

Toate aceste aprecieri nu au drept scop atenuarea stridențelor în comportarea unor spectatori singulari, care uită că urbea lor se mîndrește cu o frumoasă și trainică tradiție în sport. Eventualii turbulenți pot fi cu ușurință depistați și eliminați.

Am scris aceste rînduri gîndindu-mă, cu încredere, că același public inimos și sportiv va fi în număr mare alături de reprezentativa României la apropiatul turneu internațional care se va disputa, la începutul lunii aprilie, la Cluj.

OCTAV DIMITRIU
secretar general al F.R. Baschet

UNIVERSITATEA BUCUREȘTI (m), DIN NOU ÎNVINGĂTOARE ÎN DIVIZIA B

Sîmbătă și duminică s-au disputat partidele etapei a II-a a celui de-al treilea tur al Diviziei B. Iată rezultatele: **MASCULIN: Universitatea București — I.E.F.S. II 61—52 (28—27).** Lidera seriei a cîștigat pe merit datorită unui joc mai bun. Cele mai multe puncte au fost marcate de Gheorghițescu 14, Tuie 10, pentru Universitatea, respectiv, Racoviță 17, Tucurel 13. **Politehnica Iași — A.S.A. Bacău 80—48 (41—22); Progresul București — P.T.T. 67—61 (23—28).** Oaspeții au fost mai buni, dar în final au cedat inexplicabil: **Sănătatea Satu Mare — Voința Zalău 82—78 (40—39) Medicina Tg. Mureș — Crișul Oradea 103—68 (53—36); Olimpia Sibiu — Universitatea Craiova 66—59 (29—32); Rapid C.F.R. Galați — C.S.M. Iași 74—75 (34—38, 66—66); Constructorul Arad — Voința Timișoara 78—88 (32—41) C.S.U. Brașov — Politehnica Galați 80—97 (38—49); C.S.M. Reșița — Știința Mediaș 79—81 (31—40); FEMININ: Progresul București — P.T.T. 54—39 (24—22).** Tinerele jucătoare de la PTT au rezistat doar o repriză în fața unei echipe mai bune. Cele mai multe puncte au fost înscrise de Avramescu 16, Gheorghe 9, pentru Progresul respectiv, Dumitrescu 12, Scutaru 8. **Medicina Timișoara — Metalul Salonta 52—46 (20—13); Voința Oradea — Voința Brașov 54—69 (26—32); Crișul II Oradea — Universitatea Craiova 37—71 (12—32); Sănătatea Ploiești — Tomistex Constanța 22—47 (16—22); Confecția Dorohoi — Universitatea Iași 49—86 (23—36).**

Rezultatele au fost transmise de corespondenții: **O. Guțu, D. Onciul, D. Vatau, Șt. Vida, C. Albu, I. Ionescu, V. Stefănescu, Șt. Iacob, V. Popovici, D. Glăvan, P. Arcan, E. Suranyi, A. Vasilescu, S. Lamfit.**

TENIS DE MASĂ

TURNEUL DE LA RUSE

SOFIA, 5 (Agerpres). — În orașul Ruse s-au încheiat întrecerile concursului internațional feminin de tenis de masă organizat în cinstea zilei de „8 martie".

Proba de simplu a fost cîștigată de jucătoarea iugoslavă Eva Jeler, care a învins-o în finală cu 3—1 pe sportiva sovietică Baronaite, după ce în semifinale cîștigase tot cu 3—1 partida cu **Ildiko Gyöngyössy** (România).

La dublu, pe primul loc s-a clasat perechea cehoslovacă Kostkova — Czikova, iar la echipe, selecționata Iugoslaviei.

VOLEI

REZULTATE DIN DIVIZIA B

În divizia secundă s-a desfășurat o nouă etapă. Iată rezultatele:

MASCULIN: Electroputere Craiova — Corvinul Hunedoara 0—3, C.S.U. Brașov — Ind. sîrmei C. Turzii 3—0, Alumina Oradea — Silvania Ș. Silvaniei 3—0, Farul Constanța — Delta Tulcea 3—0, C.S.M. Suceava — Relonul Săvinești 3—1, Explorări B. Mare — Inst. ped. Tg. Mureș 3—0, Voința Alba Iulia — Constructorul Caransebeș 3—1, Corvinul Hunedoara — Independența Sibiu 3—2, Unirea Tricolor Brăila — Aurora București 3—0, Politehnica Iași — Petrolistul Cîmpina 3—0.

FEMININ: I.T. București — C.S.U. Galați 3—0, Progresul București — Voința Buzău 3—0, Universitatea Iași — Flacăra Roșie 2—3! C.P. București — A.S.E. București 3—0, Medicina București — Locomotiva București 3—0, Medicina Tg. Mureș — Constructorul Arad 3—0, Voința Reghin — Voința M. Ciuc 0—3, Voința Oradea — Voința Zalău 0—3, C.S. Tîrgoviște — Voința Brașov 0—3, Medicina Timișoara — Drapelul roșu Sibiu 0—3.

CORESPONDENȚI: **N. Drăgănoiu, V. Popovici, P. Lörincz, L. Bruckner, M. Andrici, T. Tohătan, I. Filipescu, I. Vlad, I. Baltag, D. Diaconescu, R. Pop, T. Tudose, S. Albu, L. Maior, M. Avram, P. Arcan.**

CLASAMENTELE DIVIZIEI A

MASCULIN

1. Dinamo	16	15	1	47: 8	31
2. Steaua	15	12	3	39:16	27
3. I.E.F.S.	16	11	5	38:22	27
4. „U" Cluj	16	10	6	33:30	26
5. Viitorul	16	10	6	35:33	26
6. „U" Craiova	15	8	7	32:27	23
7. Rapid	15	8	7	35:30	23
8. Progresul	16	7	9	32:31	23
9. C.S.U.	16	6	10	29:36	22
10. Tractorul	16	4	12	19:43	20
11. Electra	16	2	14	13:45	18
12. Voința	15	1	14	11:42	16

Partide aminate: Steaua — Voința Arad la 22 martie și Universitatea Craiova — Rapid la 7 martie.

FEMININ

1. Rapid	16	15	1	47: 8	31
2. Penicilina	16	14	2	44:13	30
3. Dinamo	16	13	3	43:16	29
4. Medicina	16	11	5	38:22	27
5. I.E.F.S.	17	10	7	38:28	27
6. Constructorul	16	9	7	30:25	25
7. „U" Timișoara	16	7	9	30:33	23
8. „U" Cluj	15	7	8	27:32	22
9. Farul	16	5	11	19:38	21
10. Ceahlăul	18	2	16	13:50	21
11. C.S.M.	16	3	13	12:41	19
12. „U" București	16	1	15	12:47	17

Partidă aminată: Universitatea Cluj — Penicilina la 4 aprilie.

CICLISM

La început de sezon
RUTIERII PROMIT CURSE ATRACTIVE

În pofida timpului nefavorabil de duminică (a nins și a bătut în permanență vîntul) al treilea concurs din actualul sezon a fost deosebit de atractiv, cei aproape 200 de seniori, juniori și posesori de biciclete de oraș oferind dispute animate.

Cursa rezervată seniorilor, desfășurată de-a lungul a 80 km pe șoseaua București—Ploiești (varianta Buftea) a fost presărată cu multe acțiuni spectaculoase. Dovedind o mare poftă de pedalat, cei 70 de cicliști din Brașov, Ploiești, Tg. Mureș, Cluj, București și Plopeni s-au angrenat încă de la plecare într-o luptă dîrză. Animatorii principali ai întrecerii, membrii celor două loturi pentru turul Algeriei și „Cursa Păcii", au destrămat plutonul și astfel am asistat la o îndrăcită urmărire pentru regrupare care s-a produs abia după 30 de km. Cînd se credea că spiritele s-au liniștit, între comunele Lucianca și Butimanu, **T. Vasile, M. Virgil, I. Cernea, N. David, P. Dolofan, V. Budea, C. Grigore** și **V. Rățoi** fragmentează plutonul pînă la reîntoarcerea spre București. În continuare au loc alte încercări de evadare, anihilate însă de grosul plutonului. Cu circa 20 km înainte de sosire **C. Grigore, P. Dolofan, M. Ferfelea, V. Selejan, I. Cernea** și **I. Nagy** lansează atacul decisiv, detașîndu-se văzînd cu ochii. Obosiți de atîtea hărțuieli, urmăritorii par resemnați cu excepția a doi alergători și anume: T. Vasile și N. Andronache care printr-un splendid efort reușesc să-i prindă pe fugari. Stelistul **Iosif Nagy** (aflat în primul an de seniorat) și **Ion Cernea** (Olimpia Buc.) au resurse suplimentare și cu cîțiva kilometri înainte de sosire se desprind de colegii lor de evadare, primul cîștigînd cursa la sprintul final cu 2h 04,04. Pe locul III s-a clasat **C. Grigore** (Dinamo) cronometrat cu 2h 04,28, urmat în ordine de **T. Vasile** (Dinamo), **P. Dolofan** (Steaua), **M. Ferfelea** (Steaua), **V. Budea** (Steaua), **N. Andronache** (Met. Plopeni) și **V. Selejan** (Dinamo) toți cu timpul de 2h 04,43.

Iată învingătorii în celelalte probe: **biciclete de oraș (10 km) — N. Stan** (Steaua) 24:06; **semicurse (10 km) — St. Nichifor** (Șc. sp. nr. 1) 21:05; **juniori (30 km) — Gh. Șchiopu** (Șc. sp. nr. 1) 53:30.

După felul cum s-au comportat în întrecerile de duminică, rutierii noștri au dovedit că s-au pregătit cu seriozitate în vederea actualului sezon competițional, promițînd curse interesante în următoarele întreceri.

Tr. IOANIȚESCU

ALPINISM

ECHIPELE BRAȘOVENE S-AU IMPUS ÎN PRIMA ETAPĂ A CAMPIONATULUI

La sfîrșitul lunii februarie s-a desfășurat în masivul Piatra Craiului, prima etapă din campionatul național de alpinism la care au participat următoarele șase echipe: **A. S. Armata Brașov, Dinamo Brașov, Universitatea Brașov, Voința Sibiu, Politehnica Timișoara** și **I.P.G.G. București.**

Deși au întîmpinat condiții climatice foarte grele, echipele au reușit să escaladeze trasee de mare dificultate (gr.VB) ca Floarea de Colț, Surplomba Mare, Turnul Spirlei, Viesparul. Cele mai bune rezultate le-au obținut echipele brașovene care au ocupat primele trei locuri: 1.—2. Armata și Dinamo, cu cîte 64 p; 3. Universitatea cu 28 p.

D. COLAN — coresp.

I. E. A. B. S.

din București, bd. Muncii 37-39, sectorul 3, telefon 21 53 57,

angajează de urgență:

- **inginer principal instalații termice**
- **inginer principal construcții**
- **cizmari tălpuitori**
- **șef birou financiar.**

Angajarea se face în condițiile Legii 12/1971.

ATLETISM

UNDE SÎNT JUNIORII „MARI"?

PE MARGINEA CAMPIONATELOR DE SALĂ

Peste 250 de atleți juniori și-au disputat sîmbătă și duminică în sala „23 August" titlurile ultimului campionat republican al sezonului indoor — 1973. Urmărind timp de două zile strădaniile concurenților, să încercăm să vedem ce înseamnă acest concurs în peisajul atletismului românesc sau în cel internațional.

De la început sîntem puși în fața a două aspecte contradictorii. Cel îmbucurător se referă la faptul că au fost depășite sau egalate destule recorduri de sală, iar cel care nu are darul să ne înveselească se referă la faptul că numai la 3 probe din totalul de 12 (lungime băieți și fete, înălțime băieți) performanțele cîștigătorilor din acest an sînt superioare valoric rezultatelor învingătorilor din 1972. (La 60 m campionii și „timpii" sînt aceiași). Dintr-odată deci, valoarea competiției — ilustrată, credem, în primul rînd de performanțele cîștigătorilor — este pusă oarecum sub semnul îndoielii, cifrele — repetăm, mai slabe — neputînd fi contrazise.

Așa cum subliniam și în cronicile competiției, juniorii de categoria a II-a, invitați la acest concurs, s-au dovedit de fapt, principalii animatori adevărații protagoniști, chiar, ai întrecerilor, toate performanțele care reprezintă noi recorduri aparținîndu-le — excepție acel 3X6,6 al lui **Cristudor** — ei reușind să cîștige și trei titluri de campioni. De notat că probele de săritură în lungime (F) și înălțime (B), unde rezultatele sînt mai bune decît în 1972 au fost cîștigate de juniori II! Acest aspect este la rîndul său pe de-o parte îmbucurător, demonstrînd că pregătirea începută la vîrste mici poate aduce la 16—17 ani performanțe de reală valoare fără așa zisa forțare — nu vedem unde ar fi forțarea în cazul lui **Doru Oprea** sau **Doina Spînu** — dar pe de altă parte ne dezvăluie golurile în categoria superioară de vîrstă. La unele probe din programul

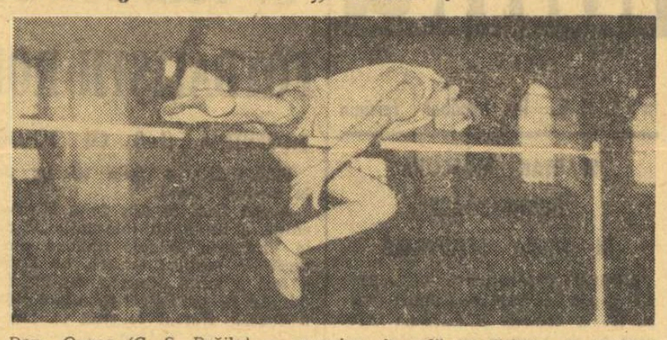

Doru Oprea (C. S. Brăila) — campion de sală la săritura în înălțime juniori I și II, recordman al juniorilor II cu 2,07 m
Foto : T. APETREI

campionatului național, juniorii de categoria I au fost depășiți nu numai în ceea ce privește performanțele ci și numărul participanților.

Considerăm că o trecere în revistă a cîtorva probe, fiecare cu situația ei particulară, ar fi interesantă.

● La 60 m băieți avem un campion autentic în persoana lui **Cristudor.** Ușurința cu care își domină colegii de generație este cu adevărat deconcertantă. Ne-am fi așteptat la mai mult de la clujeanul Valentin Ciurea și de la „juniorul mic", constănțeanul Viorel Dumitrescu (chiar dacă a egalat recordul juniorilor II) care deține afară rezultate de 10,6 pe 100 m.

● Săritura cu prăjina este într-o situație dezastruoasă. În urma lui Marian Voicu — nici el în formă deosebită — ceilalți 5 concurenți — dintre care 2 juniori mici — se chinuiau la înălțimi de pe vremea „bambusului". În toată țara să nu existe oare decît 4 juniori săritori cu prăjina? Problema merită o atenție deosebită, vom reveni asupra ei, săritura cu prăjina — poate cea mai spectaculoasă probă atletică — fiind, la noi, pur și simplu o cenușăreasă a atletismului.

● Probele de săritură în înălțime au fost cîștigate, atît la băieți cît și la fete, de elevi ai antrenorului brăilean **Ion Moroiu.** Aproape că nu există concurs de juniori unde să nu subliniem vreo performanță a unui atlet pregătit de inimosul și priceputul profesor din Brăila. Se schimbă centrele de greutate pe harta atletică a țării!...

● La începutul anului ne-a vizitat țara un cunoscut antrenor sovietic de aruncări. A urmărit cîteva antrenamente ale aruncătoarelor noastre de greutate, a ținut cîteva conferințe, a împărtășit din experiența sa antrenorilor bucureșteni. Printre talentele remarcate de Alexei Ivanov se numărau și **Sofia Mitrică** și **Liliana Georgescu,** care la vremea respectivă „valorau" în jur de 11,50 m. Simbătă, Mitrică a aruncat 13,40 m pulverizînd recordul junioarelor II, iar Georgescu 12,55 m, depășind și ea vechea performanță record. Ele s-au clasat pe primele două locuri, lăsînd în urmă toate junioarele „mari". Felicitări antrenorilor **Dan Serafim** și **Victor Cîncă.**

● Foarte interesantă și cu rezultate mult mai bune decît anul trecut a fost săritura în lungime a băieților, primii trei clasați reușind peste 7,10 m, fiecare realizîndu-și un record personal. Cel mai valoros este, fără îndoială, cel al lui Tudor Vasile, junior II — 7,14 m. L-am văzut după concursul juniorilor II de la Botoșani (unde cîștigase cu 7,05 m) spunîndu-i — nemulțumit de rezultat — profesorului său Nicolae Păcuraru: **„Să mă vedeți la naționalele de juniori mari".** Vom mai auzi cu siguranță de acest tînăr care se antrenează serios de puțin timp.

● Nici o rază de soare în proba de aruncare a greutății a băieților. Învingătorul este urmat la aproape un metru de doi concurenți cu 14 metri și „ceva", și tot așa rezultatele coboară pînă la 10 metri și „ceva"...

● Am văzut în fața sălii copii care ar fi vrut să vadă atletism dar nu puteau intra pentru că nu aveau bilet. A cui o fi fost oare ideea de a fixa preț de intrare la niște campionate de juniori? Sau poate pentru a proteja sala de o prea mare afluență?!...

Vladimir MORARU

LA STARTUL ÎNTRECERILOR DE MASĂ

(Urmare din pag 1)

tive. De data aceasta, ele au fost împărțite pe trei grupe și s-au înregistrat următoarele rezultate : **grupa safariate:** 1. Marinela Weber (Proiectantul Rm. Vîlcea), 2. Cornelia Tudoroiu (Proiectantul Rm. Vîlcea), 3. Ioana Dumitrescu (Vîlceana); **grupa eleve:** 1. Ana George (Lic. V. Roaită Rm. Vîlcea), 2. Doina Martinescu (Lic. Horezu), 3. Georgeta Velicu (Lic. Voineasa); **grupa eleve școli sportive:** 1. Luminița Bălescu (Lotrul Brezoi), 2. Florența Bunduc (Lotrul Brezoi), 3. Mihaela Ungureanu (Șc. sp. Rm. Vîlcea).

Întrecerile de cros în care s-a înregistrat o mare afluență de sportivi și sportive s-au încheiat cu următorii învingători și învingătoare. **Băieți, 3000 m:** Nicolae Popescu (Lic. V. Roaită Rm. Vîlcea) **2000 m:** Ion Grigoroiu (Grupul școlar silvic); **1 500 m:** Nicolae Tîlvic (Lic. Govora); **800 m:** Gheorghe Crăciunoiu (Șc. gen. 4 Rm. Vîlcea); **600 m:** Damian Mecu (Șc. gen. 4 Rm. Vîlcea). **Fete, 1000 m:** Maria Pîrcălăboiu (Vîlceana); **700 m:** Elena Bălăceanu (Șc. gen. 6 Rm Vîlcea); **800 m:** Maria Ploină (Lic. Govora); **600 m:** Maria Turcu (Lic. Govora); **300 m:** Doina Preda (Șc. gen. 2 Rm.-Vîlcea); **500 m:** Eugenia Onescu (Șc. gen. 5 Rm. Vîlcea).

Pavel GIORNOIU, coresp.

PROGRAM BOGAT, DIVERS, ATRACTIV...

La Suceava, competiția de volei dotată cu „Cupa 8 Martie" a întrunit în sala sporturilor din localitate patru echipe feminine și șase de... băieți. Întrucît disputele abia au început și se desfășoară sistem turneu, învingătorii încă nu se cunosc. Ceea ce se poate afirma însă, încă de pe acum, este faptul că această competiție, în ansamblul ei, va reprezenta un frumos succes al voleiului sucevean, datorită dîrzeniei cu care fiecare dintre formațiile intrate în concurs își apără șansele.

La competiția de șah, organizată tot în Suceava, în cinstea zilei de 8 Martie participă 50 de eleve.

Etapa județeană a „Cupei tineretului de la sate" a întrunit la concursurile de tenis de masă și șah 150 de tineri și tinere, care au luptat cu multă ambiție pentru bunul renume al comunelor pe care le reprezentau. Întrecerile s-au desfășurat la Casa de cultură a sindicatelor din Suceava și s-au încheiat cu următoarele rezultate: **ȘAH** — fete 1. Ana Bodole, **băieți** 1. Constantin Țăranu (ambii din comuna Fundul Moldovei). **Tenis de masă — simplu femei** 1. Stela Ianos (comuna Vama), **dublu femei:** 1. Viorica Pintea — Viorica Popenciuc (comuna Margina), **simplu băieți.** 1. Ion Mihețiu (comuna Sminicea), **dublu băieți** 1. Gheorghe Prescurneac — Ștefan Ionescu (comuna Moldovița), **dublu mixt** 1. Stela Drăgușanu — Radu Zburlea (comuna Drăgușeni).

Mihai ANDREI — coresp.

Concursul de la Genova

Recent a avut loc la Genova, în Italia, un concurs internațional la care au participat și trei atleți români. La 60 m piat Molinari(Italia) a obținut 7,4, ca și **Valeria Bufanu,** clasată a doua. La 60 mg **Nicolae Perța** a fost al patrulea cu 7,9 (cîștigător americanul Shipps cu 7,6), iar **Csaba Dosa,** cu 2,08 m la înălțime a fost al optulea (pe primul loc, cu 2,17 m, grecul Papadimitriou).

JUDO

TURNEUL INTERNAȚIONAL AL R. D. GERMANE

POTSDAM, 4 (prin telefon). În sala sporturilor din localitate au luat sfîrșit întrecerile turneului internațional de judo al R. D. Germane.

La cat. 63 kg : **Sabin Lucea** p. yusei-gachi (superioritate tehnică) H. Zakrewski (R. D. Germană) ; tot la această categorie **Ștefan Pop** p y. F. Schultz (R. D. Germană) ; cat. 70 kg : **Mircea Notopol** p. ippon (înainte de limită) K. Hendel (R. D. Germană), iar **Cornel Roman** p.y. P. Vial (Franța) ; cat. 80 kg : **Ion Herman** p.y. U. Medina (Cuba) și **Ionel Lazăr** p.y. O. Hoffman (R. D. Germană) ; cat. 93 kg : **Dumitru Alexandru** p. accidentare V. Novak (Cehoslovacia) și **Tiberiu Solomon** p.y. G. Lorecz (R. D. Germană), iar în recalificări, p.y. D. Bieloski (Polonia); cat. +93 kg. **Iacob Codrea** p. ipp. F. Zuckschwerdt (R. D. Germană) și **Ion Buzic** p.y. A. Novicik (Cehoslovacia).

HANDBAL

„CUPA ȘCOLII SPORTIVE Nr. 2 BUCUREȘTI"

Iubitorii de handbal din Capitală au avut posibilitatea să urmărească, simbătă și duminică, un turneu rezervat juniorilor, la care au participat formațiile masculine Liceul 4 Timișoara, Șc. sp. Constanța, Steaua, Șc. sp. 1 și Șc. sp. 2 București, precum și lotul de juniori (II) al municipiului București.

Dotată cu „Cupa Școlii sportive nr. 2", competiția s-a dovedit binevenită nu numai pentru că a oferit celor cîteva echipe care s-au aliniat la start un prilej de verificare a stadiului de pregătire în vederea reluării campionatului, dar și pentru că în toate partidele disputate s-au pus în practică noile prevederi ale regulamentului (care privesc aruncarea de la tușă, jocul pasiv, eliminările etc.).

Meciurile au fost interesante și spectaculoase, evidențiindu-se, în special, formația Școlii sportive Constanța (antrenor Dumitru Fărgărășanu), care a și cucerit, de altfel, trofeul pus în joc. O remarcă se cuvine a fi acordată și echipei Liceul 4 Timișoara (antrenor Constantin Popa).

Iată, însă, rezultatele înregistrate : Liceul 4 Timișoara — Steaua 18—16 (10—8), Șc. sp. 1 — Șc. sp. 2 9—9 (6—1), Liceul 4 Timișoara — Lotul municipiului București 22—9 (11—7), Șc. sp. 1 — Șc. sp. Constanța 6—8 (4—5), Steaua — Lotul București 14—9 (6—6), Șc. sp. Constanța — Șc. sp. 2 15—11 (8—4).

Pentru locurile V—VI Șc. sp. 2—Lotul București 30—8 (10—2) !, pentru locurile III—IV Șc. sp. 1 — Steaua 23—22 (10—9), pentru locurile I—II Șc. sp. Constanța — Liceul 4 Timișoara 24—21 (12—11). În urma acestor rezultate clasamentul final arată astfel : 1. **Șc. sp. Constanța,** 2. **Lic. 4 Timișoara,** 3. **Șc. sp. 1,** 4. **Steaua,** 5. **Șc. sp. 2,** 6. **Lotul municipiului București.**

HOCHEI

(Urmare din pag 1)

vidual sau numai pe compartimente. **Este un prim și foarte important progres care avem speranța că nu va rămîne doar un caz izolat, ci că el va caracteriza de aci înainte evoluția echipei noastre reprezentative.**

Atît partidele din cadrul „Cupei federației", cît și numeroasele jocuri internaționale care au precedat această întrecere, au scos în evidență sumedenie de aspecte legate de jocul formației noastre naționale, pe care dorim să le consemnăm.

A fost clar pentru toți cei care au urmărit recentele partide de verificare că cea mai acută deficiență a echipei române **continuă să rămînă lipsa de atenție și concentrare, în momentele de presiune a adversarului.** Din această cauză se primesc unele goluri parabile, cu efecte directe asupra moralului, scăzînd evident capacitatea de luptă. Nu este nici o exagerare dacă afirmăm că, de pildă, **din 15 goluri primite în cele trei jocuri ale turneului** (revin în medie 5 goluri de meci, ceea ce, să recunoaștem, este cam mult !) **aproape jumătate puteau fi evitate, deoarece ele au fost consecința nu atît a superiorității adversarului, cît unor gafe de neîngăduit pentru o echipă reprezentativă.** Am subliniat acest amănunt extrem de important, nu atît din dorința de a scoate neapărat în evidență aspecte critice, ci din aceea de a arăta încă o dată, cu riscul de a ne repeta, ce înseamnă să acorzi... handicap în fiecare meci unul sau mai multe goluri, iar apoi să fii obligat să tragi din greu pentru a remonta o diferență, de cele mai multe ori, făcută cadou adversarului !... **Îngrijorător este faptul că această carență a fost prezentă în toate cele trei partide ale echipei noastre în „Cupa federației". Nu este oare păcat că pentru cîteva clipe de neatenție să se cheltuie mai apoi o energie enormă ?**

Dacă pe ansamblu, și spunînd acest lucru ne gîndim **la rapiditatea de acțiune, la acuratețea combinațiilor și la forța de pătrundere, în ofensivă lucrurile se prezintă mai mult decît mulțumitor** (nimic nu poate fi mai concludent decît faptul că hocheiștii români au înscris 8 goluri unei echipe de valoarea celei sovietice, adică dublul golurilor marcate formației din Kuibișev de celelalte două participante), **în schimb există încă unele detalii de tehnică individuală în care jucătorii noștri fruntași se arată deficienți.** În această privință nu dorim să insistăm decît asupra șuturilor la poartă. Deși frecvența lor a crescut, totuși raportul de eficiență dintre șuturi și goluri este încă nemulțumitor. Și aceasta din două motive : **trasul la poartă nu se face din mișcare, existînd un moment de „pauză"** (foarte îngăduitor pentru adversari), **necesar preluării sau stopării pucului; o lipsă de precizie care nu îngăduie decît unei părți restrînse dintre jucători să trimită pucul, în fracțiuni de secundă, acolo unde dorește.** Așa se și explică irosirea unor ocazii de a înscrie dintre cele mai favorabile, pregnante mai ales în partida cu Slavia Praga

Zilele care au mai rămas pînă la 22 martie, cînd pe patinoarul Liebenau din Graz echipa României va întîlni reprezentativa Austriei în partida sa inaugurală în cadrul C.M., vor trebui folosite cu multă pricepere. O deosebită atenție credem că trebuie acordată recuperării după intensele eforturi solicitate în cadrul ultimelor jocuri de verificare din acest an, ca și cizelării tehnice încă posibilă, după cum ne-a demonstrat evoluția peste așteptări a hocheiștilor români în meciul cu S.K.A. Kuibișev. Fără discuție că, dacă la **Graz media comportării echipei noastre se va situa la un nivel apropiat de cel din partida de duminică, atunci avem credința că hocheiștii români se vor număra printre animatorii întrecerilor grupei B.** Ei au dovedit public că au aceste posibilități și acum **au datoria de onoare de a nu abdica de la standardul atins.** Va trebui ca antrenorii să fie și mai exigenți, să folosească cu pricepere scurtul răgaz de timp care a mai rămas pînă la meciurile de la Graz, în așa fel ca echipa să se prezinte proaspătă, cu poftă de joc. La rîndul lor, jucătorii au obligația de a-și consacra preocupările și eforturile pentru realizarea unei discipline colective, pe gheață și în afara ei, fără de care rezultatele bune în acest sport, care pretinde un mare consum de energie fizică și nervoasă, nu pot fi decît întîmplătoare.

ZIARE ȘI REVISTE

pe trimestrul II — 1973

Pentru reînnoirea abonamentelor care expiră la 31 martie a.c., adresați-vă în aceste zile, oficiilor P.T.T.R., factorilor poștali și difuzorilor de presă din întreprinderi și instituții. (6481)

fotbal

NICI O CONCESIE, NICI PENTRU CELE MAI MICI ABATERI!

Lupta pentru disciplinarea jucătorilor — tema principală de discuție în consfătuirea de duminică a arbitrilor din lotul A

Ca și în alți ani, și acum, în preajma reluării activității competiționale, arbitrii din lotul A s-au adunat la București pentru a face un schimb de opinii, în scopul de a presta arbitraje de cea mai bună calitate, prin aplicarea fermă a regulamentului, în toate ocaziile, printr-un plus de autoritate în terenul de joc.

De fapt, ședința de lucru — cum bine au intitulat-o arbitrii — de duminică dimineața a fost ultima dintr-o serie de acțiuni — mai multe ca oricînd — care au fost întreprinse în această iarnă — în scopul îmbunătățirii activității de arbitraj. Asemenea acțiuni erau cu atît mai necesare, cu cît **returul** oricărui campionat pune în fața arbitrajului probleme infinit mai grele decît cele care apar în prima parte a campionatului. Să nu uităm că, la fotbal, primăvara, și nu toamna se numără... bobocii, că acum se intră „în linia dreaptă", meciurile începînd să capete un caracter decisiv atît pentru echipele aflate în luptă pentru titlu, cît și pentru cele care au în față spectrul retrogradării. Ochiul arbitrului trebuie, deci, să vadă mai bine ca oricînd, iar competența și autoritatea conducătorului jocului să se facă simțite la fiecare pas.

Este ceea ce a relevat, de altfel, și referatul Colegiului central al arbitrilor, prezentat de tov. **Vladimir Grosu.** Amintind unele partide din turul campionatului Diviziei A, în care arbitrii au comis nu numai greșeli de ordin tehnic, dar, în primul rînd, n-au avut forța necesară pentru a disciplina jocul, pentru a-i face pe fotbaliști să respecte regulamentul și etica sportivă, Colegiul central al arbitrilor a ținut să atragă din nou atenția „cavalerilor fluierului" că una din preocupările de bază ale arbitrajului trebuie să fie **„reprimarea jocului dur, brutal și violent, care duce la scăderea nivelului general spectacular al meciurilor, periclitînd totodată integritatea corporală a jucătorilor. Îngăduința față de asemenea manifestări este de neconceput".** De fapt, nici nu este vorba de... inovații în conducerea meciurilor de fotbal, ci pur și simplu de aplicarea strictă și consecventă a unor articole de regulament pe care arbitrii le cunosc la perfecție, dar pe care le omit din teamă sau din slăbiciune.

Nu ni se pare lipsit de importanță, de altfel, faptul că, deși în ședința de lucru de duminică a arbitrilor, care a durat patru ore, au fost abordate numeroase probleme legate de activitatea de arbitraj, în discuțiile angajate **a revenit mereu aceastã temă, a jocului dur, a necesității ca el să fie reprimat fără șovăire.**

Dar, desigur, interesează și alte probleme care au fost discutate în cadrul acestei consfătuiri a arbitrilor, la care au participat și președinții colegiilor județene de arbitri. Luînd cuvîntul, **Gheorghe Limona** a vorbit despre pregătirea fizică a arbitrilor, privită de unii ca o obligație de ultimul ordin, dar de care depinde, în măsură hotărîtoare, efectuarea unui bun arbitraj. Arătînd că lotul de arbitri bucureșteni a efectuat în ultimul timp antrenamente riguroase. **Gheorghe Limona** a subliniat, însă, că o asemenea pregătire nu este eficientă, dacă nu este completată și cu un regim de viață cît mai ordonat. El a mai vorbit despre necesitatea ca arbitrii să vină, din cînd în cînd, în mijlocul echipelor din orașele în care locuiesc, pentru a discuta cu jucătorii și a le reaminti prevederile regulamentului, în diferite situații care se ivesc mai des în terenul de joc.

Și alți arbitri divizionari, **Grigore Bîrsan, Gheorghe Popovici** și **C. Dinulescu,** au ridicat probleme interesante, cum ar fi aceea a desemnării arbitrilor prin tragere la sorți, a luptei pentru înlăturarea atmosferei nefavorabile ce s-a creat în legătură cu arbitrajele, neținîndu-se seama de condițiile dificile în care se desfășoară această activitate, într-o atmosferă dominată de pasiunea pentru o echipă sau alta.

Mulți vorbitori — președinți ai Colegiilor județene de arbitri — au adus în discuție problema promovărilor, deci a stimulării arbitrilor, demonstrîndu-se că fără o preocupare permanentă în această direcție, mulți arbitri tineri înclină spre un abandon nedorit de nimeni. Dar, cum nu este posibilă o promovare continuă, așa cum a arătat **George N. Gherghe,** ea trebuie conjugată cu o **acțiune permanentă de primenire a loturilor de arbitri,** lăsîndu-se la o parte sentimentalismele și punîndu-se capăt astfel **senatoriatului de drept,** anchilozant, dăunător cauzei arbitrajului.

Apreciind ca bun, în general, arbitrajul din turul campionatului, unde, în proporție de 87%, arbitrii au obținut calificative bune și foarte bune, **Ion Balaș,** vicepreședintele Federației române de fotbal, a cerut arbitrilor mai multă fermitate ca oricînd, **pentru a se ajunge la eradicarea brutalităților de pe terenurile de fotbal. „Nu trebuie făcute concesii** — a spus vicepreședintele F.R.F. — **nici pentru abaterile așazise mărunte, începînd cu portul neregulamentar al jambierelor, cu ținuta necorespunzătoare la festivitatea de salut etc.".**

Să sperăm, însă, că arbitrii nu vor trebui să facă uz de prerogativele pe care le au și că jucătorii, oricît de mult ar dori victoria și oricît de dîrz ar lupta pentru ea — așa cum o și cere întrecerea sportivă — nu vor uita că ei sînt primii care trebuie să respecte FOTBALUL. Ei, care — este de presupus — îl iubesc atîta...

Jack BERARIU

MECIURI AMICALE

Aspect din timpul partidei Progresul — Rapid (tineret-rezerve) : portarul oaspeților oprește un atac al „bancarilor" Foto : V. ONESA

PROGRESUL BUCUREȘTI — RAPID (tineret-rezerve) 3—1 (1—0). Continuîndu-și seria partidelor de verificare, Progresul a jucat duminică dimineață în compania echipei de tineret-rezerve a clubului Rapid. În ciuda timpului nefavorabil (a nins în tot timpul meciului), cele două echipe s-au angajat total la efort, furnizînd un joc cu faze spectaculoase la ambele porți.

În prima repriză, echipa Progresul s-a dovedit mai combativă, înscriind un gol (min. 20 Bora) și... ratînd un penalty (min. 35 Dumitru Ștefan). După pauză, tinerii jucători feroviari au dat o replică mai dîrză, marcînd prin Strat II în min. 55. În finalul partidei, divizionara B mai bine pregătită, a punctat de două ori, prin Pîslaru (min. 55) și Filipescu (min. 70).

Progresul a folosit următoarea formație : **Vintilă (Giron) — Condurache, Măndoiu, Ticheli, Ad. Constantinescu (V. Popescu) — Dumitru Ștefan, Bora — I. Sandu, Matei (Dragu), Pîslaru (P. Gheorghe), Filipescu.**

Mîine, Progresul va juca cu Universitatea Craiova. Partida se va desfășura pe stadionul din str. dr. Staicovici și va începe la ora 16. **(V. IORDACHE).**

GLORIA BISTRIȚA — F.C. HANSA ROSTOCK 1—0 (0—0). În prezența a 3 000 de spectatori, echipa locală Gloria a reușit să obțină, după un joc interesant, o frumoasă victorie internațională, întrecînd cu scorul de 1—0 formația din R.D. Germană F.C. Hansa Rostock. Singurul gol al meciului a fost înscris de Ciocan (min. 67). **(I. TOMA** — coresp.).

STIINȚA BACĂU — SPORT CLUB BACĂU (TINERET-REZERVE) 1—2 (1—0). Cele trei goluri ale meciului au fost înscrise de Hritcu (autogol) pentru studenți, respectiv Botez și Enescu pentru Sport Club. **(Gh. DALBAN** — coresp.).

METROM BRAȘOV — C.S. TÎRGOVIȘTE 1—1 (0—1). După un joc plăcut, care a satisfăcut, pe cele cîteva sute de spectatori, partida s-a încheiat la egalitate : 1—1. Autorii golurilor : Harapu (min. 25) pentru tîrgovișteni și Florescu (min. 65) pentru brașoveni. **(E. BOGDAN** — coresp.).

GLORIA BUZĂU — POLITEHNICA IAȘI 2—0 (2—0). O primă repriză bună a gazdelor și o revenire în repriza a doua a oaspeților. Cele două goluri ale buzoienilor au fost înscrise de Iuhasz (min. 2) și Bădin (min. 11), ambele din lovituri de la 11 m. **(C. TEODORESCU** — coresp. județean).

OLIMPIA ORADEA — OLIMPIA SATU MARE 1—1 (1—1). Joc echilibrat, de factură tehnică mediocră. Au înscris : Gödenyi (min. 17) pentru orădeni și Both (min. 43) pentru sătmăreni. **(V. SERE** — coresp.).

F.C. BIHOR — POLITEHNICA TIMIȘOARA 3—1 (1—1). Partidă viu disputată, cu multe faze spectaculoase. Cele patru goluri ale întîlnirii au fost înscrise de Schiopu (min. 25 și 70), Colnic (min. 88), respectiv Maier (min. 44). **(I. GHIȘA** — coresp. județean).

NITRAMONIA FĂGĂRAȘ — GAZ METAN MEDIAȘ 3—0 (2—0). Au marcat Feher (min. 7 și 67) și Boantă (min. 4 din 11 m). **(V. LAZĂR** — coresp.).

CEAHLĂUL P. NEAMȚ — RELONUL SĂVINEȘTI 5—3 (2—2). Au marcat : Apetrei (min. 4), Mustafa (min. 32), Mihalache (min. 57), Contardo (min. 83 din 11 m), Alecu (min. 89) pentru Ceahlăul, Iencsi (min. 15 — autogol), Căpitanu (min. 16) și Belidna (min. 49), pentru Relonul. **(C. NEMȚEANU** — coresp.).

PROGRESUL CORABIA — CHIMIA TURNU MĂGURELE 1—2 (0—2). Au marcat : Pîrvu (min. 35 și 38) pentru oaspeți, Popescu (min. 54) pentru gazde. **(N. GHEHAI** — coresp.).

CHIMIA RM. VÎLCEA — ELECTROPUTERE CRAIOVA 0—0.

VULTURII TEXTILA LUGOJ — MINERUL ANINA 2—0 (2—0). Au înscris Birta și Luchescu. **(I. OLARU** — coresp.).

UNIREA ALBA IULIA — U.P.A. SIBIU 2—0 (1—0).

VITROMETAN MEDIAȘ — TEXTILA SEBEȘ 1—1 (1—0).

C.S.U. GALAȚI — CONSTRUCTORUL GALAȚI 2—1 (2—1). Autorii golurilor : Stoica (min. 7) și Bezman (min. 36), respectiv Manta (min. 4). **(T. SIRIOPOL** — coresp. județean).

METALURGISTUL CUGIR — CHIMIA RM. VÎLCEA 4—0 (1—0). Pe un teren acoperit cu zăpadă, Metalurgiștii au dominat întreaga partidă. Au înscris : Roman (min. 36), Ianeu (min. 70 și 74) și State (min. 85). **(M. VÎLCEANU).**

TROTUȘUL ORAȘUL GH. GHEORGHIU-DEJ — U.R.U.C. FĂGĂRAȘ 5—1 (1—1). Au marcat : Pasăre (min. 18), Lunganu (min. 59), Ghiță (min. 61) și Grădinaru (min. 78 și 82), respectiv Bucur (min. 30). **(Gh. GRUNZU** — coresp.).

A.S. ARMATA TG. MUREȘ (TINERET-REZERVE) — VIITORUL TG. MUREȘ 2—1 (2—1). Au marcat : Orza (2), pentru A.S. Armata, respectiv Marton.

TRAGEREA SPECIALĂ PRONOEXPRES — 11 MARTIE 1973

Cinci zile au mai rămas pînă la închiderea vînzării biletelor pentru tragerea specială Pronoexpres din 11 martie 1973, tragere care acordă participanților o bogată listă de premii : autoturisme DACIA 1300, cîștiguri în numerar în valoare de 50.000 lei, excursii TURUL POLONIEI, excursii în GRECIA și numeroase premii în bani de valoare fixă și variabilă.

Pentru stabilirea numerelor cîștigătoare, se vor efectua 5 extrageri însumînd în total 31 de numere. Se vor atribui 24 categorii de premii.

Participarea se face pe bilete de 3, 6 și 15 lei varianta. Se mai poate participa și pe variante combinate și combinații „cap de pod".

Simbătă 10 martie a.c., este ULTIMA ZI pentru procurarea biletelor !

● Tragerea Pronoexpres de mîine, va fi televizată direct din Studioul de Televiziune cu începere de la ora 18.05. Astăzi este ULTIMA ZI pentru procurarea biletelor.

PREMIILE CONCURSULUI PRONOEXPRES NR. 9 DIN 28 FEBRUARIE 1973 :

Extragerea I : Cat. 2 : 1,80 variante a 48 616 lei ; Cat. 3 : 10,70 a 8 178 lei ; Cat. 4 : 44,75 a 1 955 lei ; Cat. 5 : 145,45 a 602 lei ; Cat. 6 : 5 171 a 40 lei.

Report categoria 1 : 1 114 436 lei.

Extragerea a II-a : Cat. A : 1 variantă 50% a 100 000 lei și 1 variantă 10% a 20 000 lei ; Cat. B : 9,25 a 8 698 lei ; Cat. C : 69,50 a 1 158 lei ; Cat. D : 2 873,45 a 60 lei ; Cat. E : 216,05 a 200 lei ; Cat. F : 3 890,50 a 40 lei.

Report categoria A : 375 780 lei.

Premiul de 100 000 lei jucat 50% de la categoria A, a fost obținut de MIREA VASILE, din București.

Rubrică redactată de LOTO-PRONOSPORT

CONSFĂTUIREA DE IERI DE LA F. R. F.

Ieri, a avut loc la sediul Federației române de fotbal o consfătuire cu delegați ai echipelor divizionare A și jucători, care în turul campionatului, au ignorat fair-play-ul, normele vieții sportive și nu s-au angajat la efort.

Din însărcinarea Biroului federal. tov. Ion Balaș, vicepreședintele federației, a atras atenția celor în cauză că, odată cu reluarea întrecerii oficiale, se cere tuturor jucătorilor să respecte disciplina, atît în teren cît și în afara lui, iar cei care vor mai comite abateri vor fi aspru sancționați.

ARBITRII MECIURILOR ETAPEI A XVI-A A DIVIZIEI A

● **Steagul roșu — C.S.M. Reșița :** N. PETRICEANU, ajutat de M. Bică și G. Dragomir (toți din București);

● **A.S. Armata Tg. Mureș — Steaua :** M. ROTARU (Iași), ajutat de C. Ghiță (Brașov) și P. Sotir (Mediaș) ;

● **Rapid — Univ. Craiova :** O. ANDERCO (Satu Mare), ajutat de I. Rus și Z. Szecsei (ambii din Tg. Mureș) ;

● **F.C. Argeș — U.T.A. :** GH. LIMONA (București), ajutat de I. Cîmpeanu și V. Topan (ambii din Cluj) ;

● **C.F.R. Cluj — Farul :** N. CURSARU (Ploiești), ajutat de M. Moraru (Ploiești) și G. Blau (Timișoara) ;

● **Dinamo — Petrolul :** GR. BÎRSAN (Galați), ajutat de N. Rainea (Bîrlad) și Em. Păunescu (Vaslui) ;

● **Sport Club Bacău — Sportul studențesc :** TR. MOARCĂȘ (Brașov), ajutat de I. Chilibar (Pitești) și T. Leca (Brăila) ;

● **Jiul — „U" Cluj :** C. PETREA, ajutat de V. Toma și R. Stîncan (toți din București).

UN BLOC — PROPRIETATE PERSONALĂ — ÎN... CURTEA ȘCOLII !?

Mai întîi a apărut un buldozer. Pe urmă a fost adus un escavator care a început să muște lacom din terenul de fotbal. Au venit imediat și cîteva autobasculante.

Și uite așa, într-o dimineață liniștită, cît ai bate din palme... curtea Școlii nr. 18 din Craiova a fost transformată în șantier ! ? Directorul școlii a protestat vehement. **„Facem bloc** — i s-a replicat scurt, precis și răspicat. **Un bloc proprietate personală !..."**

Școala nu s-a lăsat însă. A înaintat, imediat, edililor orașului, un memoriu-protest, pe care l-au semnat și membrii comitetului de părinți. A amenințat și cu darea în judecată. Văzînd o asemenea opoziție, neavînd încotro, constructorii de blocuri proprietate personală în locuri nepermise au bătut în retragere, lăsînd în urma lor gardul distrus, care a costat 40 000 lei, pămîntul răscolit, într-un cuvînt, mizerie cu toptanul.

Iată însă că, de cîtva timp, se discută din nou, la Craiova, problema blocului predestinat să prindă... rădăcini în curtea școlii nr. 18. Așa că, din cîte am aflat recent, într-o vizită făcută la Craiova, este dat aproape ca sigur faptul că, în curînd, excavatorul, basculantele și fierar-betoniștii vor reveni în curtea școlii pentru a-și continua treaba. Dovadă sigură că unor persoane de la Craiova nu le place sportul, pentru că sportului și numai sportului îi era destinată respectiva curte a școlii. Altfel, oricît am încerca, nu vedem ce interes ar avea cineva să distrugă curtea, frumos și util amenajată, a unei școli cu o bogată activitate sportivă, cu sute de elevi dornici să joace fotbal, volei, handbal etc.

Poate că pînă la urmă constructorii se vor lăsa, totuși, păgubași.

Nu însă înainte de a remedia ce-au distrus la Școala nr. 18 din Craiova !

L. D.

INVITAȚIE LA HANURILE COOPERAȚIEI DE CONSUM

În locuri deosebit de pitorești, ele vă asigură condiții ideale pentru un popas reconfortant : camere elegante, cu încălzire centrală, restaurante, atmosferă familiară, serviciu ireproșabil. Rețineți deci : **HANUL RUCĂR,** — Argeș, **HANUL CHEIA** — Prahova **HANUL URSUL NEGRU** — Sovata Mureș, **HANUL BRAN** — Brașov, **HANUL BUCURA-HAȚEG,** — Hunedoara, **HANUL VALEA URSULUI** — Argeș, **MOTELUL ILIȘEȘTI** — Suseava, **HANUL AGAPIA** — Neamț. (6385)

CU ÎNTÎLNIREA DIN STATUL COLORADO

TURNEUL REPREZENTATIVELOR DE GIMNASTICĂ ALE ROMÂNIEI ÎN S.U.A. A LUAT SFÎRȘIT

DENVER, 5 (prin telefon, de la trimisul nostru).

Ne aflăm la capătul turneului întreprins de reprezentativele de gimnastică ale României în S.U.A., în urma invitației — în acest sens — a forului de specialitate american. Început, cu aproape două săptămîni în urmă, printr-o suită de întîlniri amicale — **East Sroudbourg** (Pennsylvania), **Liverpool** (New York), **Eugene** (Oregon) — el a continuat, la 27 și 28 februarie, cu meciul oficial găzduit de **Universitatea California din Berkeley.** Aci, după cum am relatat, echipa noastră feminină a repurtat un frumos succes, învingînd clar selecționata S.U.A. (locul IV la J.O.) și ocupînd locul I în clasamentele individuale (feminin și masculin), prin **Alina Goreac** și **Dan Grecu** (la echipe băieți am fost întrecut la limită).

Au urmat ultimele două întîlniri amicale. La **Phoenix**, unde am aflat același interes și atenție din partea gazdelor, s-au întrecut doar băieții noștri (evidențieri speciale — **Dan Grecu** și **Petre Mihaiuc**), avînd ca parteneri pe componenții **Selecționatei universitare a statului Arizona**. Dar, la insistențele organizatorilor, și fetele au susținut aplaudate demonstrații, în fața celor 5 000 de spectatori. În încheierea galei, **dl. Frank Bear, directorul federației americane de specialitate, și antrenorul Dan Robinson** au apreciat în cuvinte elogioase evoluțiile sportivilor români, subliniind că ele au constituit o bună propagandă pentru gimnastică. Presa din Phoenix a dedicat numeroase rînduri acestui spectacol sportiv, combinat. Punctul terminus — **Denver (Colorado)**, unde **echipa noastră feminină** a evoluat în compania **Școlii sportive de gimnastică**. Sala liceului **Lake Wood**, arhiplină, a răsplătit de multe ori, cu ropote de aplauze, exercițiile oaspetelor, din rîndul cărora s-au detașat **Alina Goreac, Anca Grigoraș, Iuliana Simonfi** și debutanta **Gabriela Trușcă**. Au mai concurat **Ileana Coman, Rodica Sabău** și **Elena Ceampelea**. Iată un amănunt inedit, vizînd interesul cu care a fost privit și meciul final al turneului : s-a instituit o întrecere — cu premii — a liceelor din Denver pentru recordul difuzării biletelor...

După această ultimă „etapă", echipele României s-au deplasat ieri seară la **New York**, pentru a se întoarce în țară pe calea aerului. Sosirea — la Otopeni, marți, la ora 17.

Constantin MACOVEI

Cea de-a 50-a ediție — jubiliară — a tradiționalei curse internaționale de schi fond „Vasalopp" a reunit la start cifra record de 10 102 participanți, dintre care peste o mie de schiori de peste hotare. Desfășurată între localitățile suedeze Mora și Saelen, pe o distanță de 86 km, cursa s-a încheiat cu victoria schiorului finlandez Pauli Siitonen, cronometrat cu timpul de 4h 42' 12".

A. PRÖLL ȘI G. THOENI FRUNTAȘI ÎN „CUPA MONDIALĂ"

MONTREAL 5 (Agerpres). — Concursul internațional de schi de la St. Anne (Canada), contînd pentru „Cupa Mondială", s-a încheiat cu desfășurarea probelor de slalom masculin. Cursa de slalom uriaș a revenit vest-germanului Max Rieger, urmat de austriecii Hansi Hinterseer și Franz Klammer. Clasat pe locul 36 în această probă, italianul Gustavo Thoeni s-a revanșat în cursa de slalom special, pe care a cîștigat-o.

În urma rezultatelor înregistrate în acest concurs, situația în clasamentele „Cupei Mondiale" este următoarea : individual masculin : 1. Gustavo Thoeni (Italia) — 154 puncte; 2. David Zwilling (Austria) — 137 puncte; 3. Roland Collombin (Elveția) — 131 puncte; individual feminin : 1. Annemarie Pröll (Austria) — 278 puncte; 2. Monika Kaserer (Austria) — 152 puncte; 3. Rosi Mittermaier (R.F. a Germaniei) — 112 puncte.

AZI, ÎNCEPE LA NEUBRANDENBURG TURNEUL INTERNAȚIONAL DE HANDBAL FEMININ

Echipa României intîlnește în prima partidă puternica echipă a Ungariei

NEUBRANDERBURG, 5. — După cum am mai anunțat, mîine (azi — n. r.) începe în localitate un puternic turneu internațional de handbal feminin, cotat de către toți specialiștii drept cel mai puternic turneu al anului, firește, înaintea campionatelor mondiale, prevăzute a avea loc în luna decembrie în Iugoslavia.

La startul acestei competiții se aliniază elita handbalului feminin, reprezentată de formațiile **R.D. Germane, Iugoslaviei, Ungariei, României, Olandei și U.R.S.S.**, alături de care vor mai evolua echipa **Bulgariei**, precum și o selecționată secundă a **R.D. Germane**. Tradiționalul turneu de la Neubrandenburg se va disputa anul acesta într-o nouă și elegantă sală de sport, cu o capacitate de 2000 de locuri.

Sosită în localitate încă de duminică seară, echipa României, care a evoluat — după cum se știe — în Cehoslovacia, a efectuat deja cîteva antrenamente ușoare, antrenorul **Gabriel Zugrăvescu** fiind mulțumit de stadiul de pregătire a fetelor. Lipsită de aportul a 6 jucătoare (componentele formației Universitatea Timișoara), precum și de **Doina Băicoianu-Cojocaru** (care este accidentată), formația României va căuta să se comporte cît mai bine în acest turneu. Antrenorul Zugrăvescu ne-a comunicat și „7"-le cu care va începe marți seară meciul cu formația Ungariei : **Lidia Stan — Simona Arghir, Doina Furcoi, Irene Oancea, Magda Mikloș, Elena Munteanu** și **Viorica Vieru**. Au mai efectuat deplasarea **Elisabeta Ionescu, Doina Radu, Maria Bosi, Niculina Iordache, Rița Florca, Constanța Ilie** și **Elena Frîncu**.

Interesant de subliniat este că formațiile Ungariei și Iugoslaviei au efectuat împreună o pregătire de o săptămînă, la Budapesta, susținînd și două jocuri de verificare. În cel dintîi a cîștigat echipa gazdă cu 13—11, iar în cel de-al doilea handbalistele iugoslave și-au luat revanșa, obținînd victoria cu 13—12. Ambele echipe se aliniază la startul turneului de la Neubrandenburg cu aceleași garnituri cu care au evoluat la ultima ediție a „Trofeului Carpați".

Reprezentativa țării gazdă, în care vor evolua și componentele echipei S.C. Leipzig, speră într-o comportare foarte bună, ca de altfel și selecționata U.R.S.S. — una dintre favoritele incontestabile ale turneului.

Programul primei zile este următorul : R. D. Germană B — Bulgaria, Ungaria — România, R.D. Germană A — Olanda și U.R.S.S. — Iugoslavia. Partidele vor fi conduse de 4 arbitri din R.D. Germană, 2 din Polonia și 2 din Cehoslovacia.

În C. C. E. la handbal feminin

SPARTAK MOSCOVA ÎNVINGĂTOARE ÎN PRIMA SEMIFINALĂ

MOSCOVA (Agerpres). — La Kiev s-a disputat primul meci dintre echipa locală **Spartak** și formația olandeză **Nilok Amsterdam**, contînd pentru semifinalele „Cupei campionilor europeni" la handbal feminin. La capătul unui joc în care au fost net superioare, handbalistele sovietice au terminat învingătoare cu scorul de **25—12 (10—4)**. Cea mai bună jucătoare de pe teren a fost **Zinaida Turcina** (Spartak Kiev), care a înscris 10 goluri. Partida retur se va desfășura la 26 martie, la Amsterdam.

SPARTACHIADA DE IARNĂ A ARMATELOR PRIETENE

ALEXANDR GOLOPKOV (U. R. S. S.) A CÎȘTIGAT PROBA DE COBORÎRE

PAMPOROVO, 5 (prin telefon, de la trimisul nostru). — Așteptată cu mult interes, proba de coborîre din cadrul „Spartachiadei de iarnă a armatelor prietene" nu a confirmat așteptările celor care au urmărit-o. Timpul călduros a făcut ca zăpada să fie moale, iar pe multe porțiuni din traseu a nins în toată perioada disputării întrecerii. Startul s-a dat din vîrful Snejanka, de la 1926 m altitudine. Traseul a măsurat 2540 metri cu o diferență de nivel de 560 m și cu 15 porți de control.

Au fost înscriși 43 de schiori, care au fost împărțiți în 3 grupe valorice. De remarcat faptul că nici un sportiv din prima grupă nu a reușit să se claseze în primele 5 locuri. Acest lucru se explică prin starea zăpezii, care a pus multe probleme, iar pe porțiunile cele mai înclinate ale pantei alunecarea a fost foarte redusă. Întrecerea a fost cîștigată de un necunoscut, care a avut șansa să nimerească ceara mai adecvată pentru o asemenea zăpadă.

Comportarea sportivilor noștri a fost nesatisfăcătoare, dar pentru această probă ei au circumstanțe atenuante, deoarece nu au participat în actualul sezon la nici o coborîre, iar la Pamporovo nu au beneficiat nici de o ceruire corespunzătoare.

REZULTATE TEHNICE : 1. Alexandr Golopkov (Uniunea Sovietică) 1:41,42, 2. Tadeus Kaim (Polonia) 1:42,34, 3. Martin Woicek (Cehoslovacia) 1:42,64,... 8. Gheorghe Vulpe 1:45,28... 22. Constantin Văideanu 1:48,61,... 24. Dan Cristea 1:49,17, 25. Alexandru Manta 1:49,68,... 28. Paul Ivănescu 1:50,63, 29. Nicolae Stinghie 1:51,36.

Marți se dispută cursa pe 15 km în care vom fi reprezentați de Gheorghe Voicu, Gheorghe Gîrniță, Gheorghe Cercel și Nicolae Sfetea.

Theo MACARSCHI

ÎNVINGÎND CU 2—0 (0—0) PE CRYSTAL PALACE

IN TURNEUL DE LA VIAREGGIO FOTBALIȘTII ROMÂNI PE LOCUL 3

FIORENTINA (1—0 CU BOLOGNA) CÎȘTIGĂTOAREA COMPETIȚIEI

VIAREGGIO, 5 (prin telefon, de la trimisul nostru).

Acord final la cea de a XXV-a ediție a turneului internațional de la Viareggio ! Finala italiană condusă de vestitul arbitru **Lo Bello** a fost o luptă crîncenă de 120 de minute în urma căreia **Fiorentina** a cucerit trofeul reușind să îngenuncheze pe **Bologna** abia cu 7 minute înainte de scurgerea prelungirilor (autorul golului Rosi) deși a dominat această partidă cu autoritate de la un cap la altul.

Apoteoză frumoasă deci pentru acest turneu important și interesant la a cărei reușită și-a adus contribuția și lotul nostru de tineret (sub 21 de ani). Astăzi, în compania team-ului londonez **Crystal Palace** juveniștii români au „semnat" uvertura spectacolului fotbalistic de pe „Stadio Dei Pini" întesat de lume și scăldat de soare primăvăratec. Un fel de finală pentru medalia de bronz a competiției la care echipa condusă de antrenorul Cornel Drăgușin a visat tot timpul după coșmarul eliminării dramatice și nedrepte de către **Bologna**, sîmbătă, la **Spezia**. Astăzi (n.r. ieri), o uvertură frumoasă la Viareggio, cu fotbal tehnic și fără durități, cu un final favorabil tinerilor noștri, și ca joc, și ca rezultat. Cadeții au învins cu 2—0 dar rezultatul poate nu spune exact totul, dacă avem în vedere că jucătorii români au înscris un singur gol (Iovănescu min. 77, deschis excelent în careu de **Ion Ion**) celălalt fiind opera fundașului englez **Prince** care, în min. 73, în timp ce **Rădulescu** se ducea spre balon la circa 10 metri de poartă n-a observat intenția goalkeeperului **Pari** care ieșise să rețină, și a schimbat traiectoria balonului ce s-a rostogolit ușor în... autogol.

Echipa noastră a prezentat următoarea formație : **Costaș — Purima, Unchiaș, Porațchi, Onuțan (min. 64 Ciocîrlan) — Iovănescu, Bataclin, Rădulescu — Anghel (min. 64 Ion Ion), Mureșan, Szabados.** Lotul fotbaliștilor români sosește astăzi după-amiază, cu avionul, de la Roma.

Mircea M. IONESCU

„TURUL LEVANTULUI" LA CICLISM

MADRID, 5 (Agerpres). — Penultima etapă a competiției cicliste internaționale **„Turul Levantului"**, desfășurată pe traseul Silla — Villa Real, a fost cîștigată de rutierul spaniol **Domingo Perurena**, cronometrat pe 178 km cu timpul de 4h 37:33.

În clasamentul general individual, după 5 etape, conduce Gonzalez Linares (Spania), urmat la 6 secunde de compatriotul său Fuente. Primul clasat dintre concurenții străini este belgianul Van de Leuws, care ocupă locul 11, la 33 secunde de lider.

JACKIE STEWART INVINGĂTOR LA JOHANNESBURG

JOHANNESBURG (Agerpres). — Peste 100 000 de spectatori au urmărit întrecerile **„Marelui premiu de la Johannesburg"**, cea de-a treia probă a campionatului mondial de automobilism (formula I). Victoria a revenit sportivului scoțian **Jackie Stewart** care, la volanul unei mașini „Tyrrell Ford", a realizat o medie orară de 188,526 km. Pe locul secund s-a clasat americanul **Peter Revson** („McLaren Ford"), urmat de campionul mondial **Emerson Fittipaldi** („Lotus").

În clasamentul campionatului mondial (formula I) continuă să conducă **Emerson Fittipaldi** (Brazilia), cu 22 puncte, urmat de **Jackie Stewart** (Scoția) — 19 puncte și **Denis Hulme** (Noua Zeelandă) — 8 puncte.

„CELE 6 ZILE DE LA ANVERS"

BRUXELLES, 5 (Agerpres). — A început Cursa ciclistă de șase zile de la **Anvers**, la care participă echipe formate din cîte trei pistarzi. După 48 de ore de întreceri, pe primul loc în clasament se află formația belgiană **Verschueren — Seeuws — Godefroot**, cu 109 puncte, urmată de echipa olandeză **Pijnen — Duyndam — Koel**, cu 93 puncte.

ÎNVINS ÎN FINALA DE SIMPLU, NĂSTASE SE REVANȘEAZĂ LA DUBLU

NEW YORK, 5 (Agerpres). Tenismanul american, Jimmy Connors, continuă seria succeselor în circuitul „indoor" american. Învingător săptămîna trecută la Salisbury, Connors a cîștigat și turneul de la Hampton, întrecîndu-l în finala probei de simplu cu 4—6, 6—3, 7—5, 6—3 pe **românul Ilie Năstase.**

În proba de dublu, victoria a revenit cuplului Ilie Năstase (România) — Clark Graebner (S.U.A.), care a învins cu 6—2, 6—1 perechea Jimmy Connors (SUA) — Ion Țiriac (România).

SOFIA, 5 (Agerpres). — S-a încheiat turneul internațional de tenis pe teren acoperit, dotat cu trofeul „Cupa orașului Sofia". Finala probei de simplu feminin, disputată între sportivele sovietice Kroșina și Bakseeva, a revenit primei jucătoare cu scorul de 6—1, 6—4. Pentru locurile 3—4, Hofmann (R.D. Germană) a întrecut-o cu 7—6, 1—6, 6—2 pe **Mariana Simionescu** (România).

În finala probei de dublu feminin, cuplul sovietic Kroșina, Bakșeeva a învins cu 6—3, 6—4 **perechea Mariana Simionescu, Iudith Dibar (România).**

Fotbal meridiane

CAMPIONATE... CAMPIONATE...

S-au reluat campionatele și în CEHOSLOVACIA, UNGARIA și ELVEȚIA. **Spartak Trnava** a obținut o victorie clară, care o face să privească cu optimism meciul de miercuri din C.C.E. **Ferencvaros** a cîștigat la scor, în deplasare, dovedind că nu consideră lupta cu **Ujpest Dozsa** încheiată. În OLANDA, **Ajax** devine lider deplin — cu număr de puncte și golaveraj superior, iar **Sparta Rotterdam** confirmă afirmația de a fi „surpriza campionatului". O mare surpriză în SPANIA, unde **Espanol** izbutește să învingă pe „vecina" și lidera clasamentului, **C.F. Barcelona**, și o ajunge astfel în fruntea clasamentului. Dar, în același timp, relansează și pe **Real**, care fusese ținut în șah în etapa trecută, chiar pe teren propriu, de actualul lider ! BELGIA are un lider autoritar, **F.C. Bruges**, care își poate permite chiar să lase un punct în derbyul local, contra lui **Cercle.** În BULGARIA, **T.S.K.A.** nu izbutește decît un meci nul, „acasă", cu **Slavia Sofia**, astfel încît **Levski-Spartak** se mai apropie cu un punct, anunțînd o luptă acerbă pentru titlul de campion. În R.F. A GERMANIEI campionatul a făcut loc „**Cupei**", în cadrul căreia s-au disputat meciurile din cadrul optimilor de finală

CEHOSLOVACIA (etapa a 16-a, prima a returului): Spartak Trnava — Slavia Praga 4—0; SKLO Union Teplice — Dukla Praga 3—2; Zbrojovka Brno — Tatran Prešov 3—0; Slovan Bratislava — ZVL Jilina 2—0; Banik Ostrava — VSS Kosice 3—0; Skoda Plsen — AC Nitra 3—0; Lokomotiv Kosice — TZ Trjinec 1—1 ; Sparta Praga — Spartak Hradec Kralove 2—1. **Clasament :** 1. Spartak Trnava — 23 p; 2. Tatran Prešov — 21 p; 3. ZVL Jilina — 19 p.

OLANDA (etapa a 23-a): Derbyul campionatului, disputat la Amsterdam, între cunoscutele formații Ajax și Feyenoord Rotterdam s-a încheiat după cum se știe cu scorul de 2—1 (2—0). Alte rezultate: Twente Enschede — NEC Nijmegen 2—0; Sparta Rotterdam — Haarlem 4—1; Excelsior Rotterdam — FC Amsterdam 2—3; F.C. den Haag — Go Ahead 2—0; Telstar — FC Groningen 5—1; NAC Breda — F.C. Utrecht 0—3. **Clasament :** 1. Ajax Amsterdam — 40 p; 2. Feyenoord Rotterdam — 38 p (un joc mai puțin); 3. Sparta — 35 p.

BULGARIA (etapa a 19-a) : Levski Spartak — Lokomotiv Sofia 1—0; Beroe Stara Zagora — Cernomoreț Burgas 4—1; TSKA Septemvrisko Zname Sofia — Slavia Sofia 1—1; Cerno More Varna — Lokomotiv Plovdiv 0—0; Dunav Ruse — Pernik 2—1; Spartak Pleven — Botev Vrața 3—0; Trakia Plovdiv — Spartak Varna 4—1; Laskov Iambol — Etîr Tîrnovo 2—1; Volov Sumen — Akademik Sofia 1—1. **Clasament :** 1. ȚSKA — 26 p; 2. Levski Spartak — 25 p; 3. Lokomotiv Plovdiv — 25 p.

TURCIA (etapa a 19-a) : Fenerbahce — Vefa 1—1; Besiktaș — Galatasaray 0—3; Sekerspor — Göztepe 2—1; Altay — Bursaspor 1—1; Adanaspor — Giresunspor 2—1 ; Eskisehirspor — PTT 1—0; Boluspor — Ankaragücü 1—0; Samsunspor — Mersin 1—0. **Clasament :** 1. Galatasaray — 28 p; 2. Fenerbahce — 26 p; 3. Ankaragücü — 24 p.

UNGARIA (etapa a 16-a, prima a returului) : Vasas — Videoton 3—0; Honved — Zalaegerseg 6—0; Diosgyor — Ferencvaros 1—4; Tatabanya — Csepel 0—0; Raba Eto — Egyetertes 0—1; MTK — Komlo 0—0; Pecs — Szeol 2—0; Ujpesti Dozsa — Salgotarjan 2—1. **Clasament :** 1. Ujpesti Dozsa — 25 p; 2. Ferencvaros — 22 p; 3. Vasas — 21 p.

BELGIA (etapa a 22-a) : Antwerp — Beerschot 1—1 ; Beringen — Berchem 1—0; FC Bruges — Cercle Bruges 2—2 ; Anderlecht — FC Liege 1—1; Standard Liege — Union St. Gilloise 1—1; Racing White — Diest 4—0; St. Trond — Crossing 2—1; SK Lierse — FC Malines 1—1. **Clasament :** 1. FC Bruges — 33 p; 2. Standard Liege — 29 p; 3. Racing White — 28 p.

ELVEȚIA (prima etapă a returului) : FC Basel — Winterthur 3—1 ; Chiasso — FC Zürich 0—0; Grasshoppers Zürich — Servette Geneva 2—0; Grenchen — Fribourg 1—0; Lausanne — Young Boys 5—1. Partidele St. Gall — Sion și Chaux de Fonds — Lugano au fost amînate. **Clasament :** 1. FC Basel — 21 p; 2. Grasshoppers Zürich — 19 p; 3. Sion — 17 p (un meci mai puțin).

GRECIA (etapa a 21-a) : Panathinaikos — Trikala 3—0; Aegaleo — Olympiakos Pireu 0—0; Fostir — PAOK 1—0; Panionios — AEK 2—1; Erhnikos — Olympiakos Nicosia 1—1; Heraklis — Aris 1—0; Kalamata — Panahaiki 2—1; Olympiakos Volos — Atromitos 1—0; Serrai — Kavala 1—1. **Clasament :** 1. PAOK — 56 p; 2. Olympiakos Pireu — 56 p; 3. Panathinaikos — 53 p (un joc mai puțin).

SPANIA ((etapa a 23-a) : Coruna — Oviedo 1—1; Saragossa — Betis Sevilla 3—2; Granada — Real Madrid 1—2; CF Barcelona — Espanol Barcelona 0—1 ; Atletico Madrid — Atletico Bilbao 2—1; Las Palmas — Real Sociedad 1—0; Gijon — Malaga 2—0; Castellon — Celta Vigo 2—1 ; Eskisehirspor — PTT 1—0; Bolus- 1. C.F. Barcelona — 32 p; 2. Espanol — 32 p; 3. Real Madrid 30 p.

R. F. a GERMANIEI. Rezultate înregistrate în optimile de finală ale **„Cupei"**: S. V. Wuppertal — Kickers Offenbach 3—2 ; S. V. Hamburg — F. C. Köln 2—2 ; Braunschweig — Eintracht Frankfurt 1—0 ; M.S.V. Duisburg — Hertha B.S.C. 1—2 ; F. C. Schalke 04 — Borussia Mönchengladbach 0—2 ; V.f.B. Stuttgart — F. C. Kaiserslautern 2—1 ; V.f.L. Bochum — Werder Bremen 4—4 ; Rot - Weiss — Bayern München 1—2.

Primul gol marcat de Ajax în derbyul cu Feyenoord. Portarul Reitsma *nu reușește să prindă balonul expediat cu forță de* Johnny Rep *(care nu se vede în fotografie) decît după linia porții. În stînga, mijlocașul lui Ajax,* Johan Neeskens

Telefoto : A.P.-AGERPRES

FILATELIA, NUMISMATICA ȘI LOTERIA ÎN SPRIJINUL J. O.

(Urmare din pag. 1)

fășura probele de yachting, pentru piscine și velodrom — **se ridică la 250 de milioane dolari.** Pentru administrație este prevăzută o sumă de 60 de milioane de dolari. Ministrul Garneau a precizat că aceste cifre țin seamă de procesul de inflație și de un procentaj minim de eroare. Acoperirea cheltuielilor pentru Jocurile Olimpice din 1976 și eventualul profit se vor putea realiza prin trei mijloace majore : **vînzarea de monezi comemorative, vînzarea de timbre editate cu această ocazie** și **crearea unei loterii naționale.** Din vînzarea biletelor de intrare se va putea acoperi o bună parte din suma de 60 milioane rezervată cheltuielilor administrative. Raymond Garneau a amintit că profitul realizat la München din vînzarea monezilor a fost de 219 milioane dolari și că această vînzare s-a produs aproape în întregime în R. F. a Germaniei. „La Montreal, a declarat el, vom avea la dispoziție toată piața de desfacere nord-americană".

Ultima etapă în definitivarea pregătirilor pentru Jocurile Olimpice de la Montreal a avut loc la Lausanne, unde delegația canadiană, condusă de **Roger Rousseau** (președintele Comitetului de organizare a Jocurilor din 1976) și-a prezentat proiectele. Comitetul internațional olimpic a aprobat și votat în unanimitate planurile canadiene. Acest vot de încredere a fost primit cu entuziasm de către delegația canadiană, care cuprindea și pe primarul orașului Montreal, energicul **Jean Drapeau**, și pe **Gerry Snyder**, vicepreședintele Comitetului montrealez. În raportul de 21 de pagini, prezentat de delegația canadiană, sînt menționate, printre altele, modalitățile de finanțare a Jocurilor. Raportul precizează că drepturile de televizare pentru Statele Unite au fost vîndute societății americane A.B.C. (American Broadcasting Corporation), care a obținut astfel exclusivitatea prezentării Jocurilor în S.U.A. pentru suma de 25 000 000 de dolari. În ajunul prezentării raportului, primul ministru canadian, **Pierre Elliott Trudeau**, anunța sprijinul guvernului federal în emiterea unei monezi comemorative, ce va fi pusă în circulație începînd din septembrie 1973.

În cadrul ședinței Comitetului internațional olimpic, a fost comentată și dorința orașului Montreal de a prezenta Jocurile Olimpice într-un cadru mai modest, mai prietenos și mult mai profitabil tuturor țărilor participante, inclusiv țărilor mai puțin dezvoltate. A fost, de asemenea, discutată problema Satului olimpic ; primarul orașului, **Jean Drapeau**, a declarat și a dat asigurări că atleții vor fi găzduiți conform regulamentului olimpic și potrivit ideii lui Coubertin — adică într-un loc unic și comun, într-un Sat olimpic, iar locuințele atleților și atletelor, deși separate unele de altele, vor fi foarte apropiate. În privința numărului de discipline prezente în calendarul Olimpiadei, o singură afirmație : **cele 21 de discipline înscrise în programul Olimpiadei de la München vor fi înscrise și în programul de la Montreal.** Este aproape sigură participarea a numai doi reprezentanți ai unei singure țări în cadrul aceleiași probe (în loc de trei). Referitor la securitatea atleților, analizînd situația tragică ce a umbrit Olimpiada de la München, **Roger Rousseau** a subliniat că această problemă a fost discutată în detaliu. S-a apelat la serviciile corpului de poliție Interpol, serviciile corpului polițienesc din Montreal și ale poliției provinciale.

Comitetul de organizare va utiliza la maximum instalațiile sportive moderne existente la Montreal și în împrejurimi. Astfel, celebra și moderna arenă „Forum" din Montreal, cu o capacitate de 20 000 de locuri, va fi centrul competițiilor de box și baschet. Centrul sportiv „Paul Sauvé", înzestrat cu un teren, pistă și echipament ultramodern, va fi gazda competițiilor preliminare de atletism. Probele de scrimă se vor desfășura în interiorul arenei „Maurice Richard", cu o capacitate de 10 000 de locuri. Pentru antrenamentul înotătorilor vor fi utilizate piscinele olimpice existente pe insula Sfînta Elena din Montreal și la Verdun.

Lucrările de construcție a noilor stadioane și instalații sportive vor începe în luna mai a acestui an.

În meci amical, FRANȚA — PORTUGALIA 1-2 (1-1)

Disputat la Paris pe stadionul Parc de Princes, în fața a 35 000 de spectatori, meciul amical dintre selecționatele Portugaliei și Franței s-a încheiat cu scorul de 2—1 (1—1) în favoarea jucătorilor portughezi. Cele două goluri ale oaspeților au fost înscrise de *Eusebio* în min. 37 (din 11 m) și min. 88. Pentru gazde a înscris *Molitor* (min. 35).

Mîine, la Amsterdam, Leeds, Londra, Belgrad etc....

PRIMELE MECIURI ALE SFERTURILOR DE FINALĂ ÎN COMPETIȚIILE EUROPENE INTERCLUBURI

Mîine, pe stadioanele din 12 orașe ale Europei, începe partea cea mai dificilă a competițiilor continentale intercluburi, un fel de intrare în linia dreaptă spre cucerirea invidiatelor trofee... După două tururi în C.C.E. și Cupa Cupelor și trei în Cupa U.E.F.A. (dat fiind că aceasta, în fiecare ediție, cuprinde un număr dublu de participante — 64), iată că, acum, toate cele trei competiții majore ale continentului se găsesc în fața sferturilor de finală. Mîine au loc primele meciuri, dar echipele calificate în semifinale nu le vom afla decît la 21 martie, dată la care sînt programate meciurile retur. Și acum, cîte ceva despre întîlnirile de mîine.

În Cupa campionilor europeni, „capul de afiș" îl constituie desigur meciul **Ajax — Bayern**, un adevărat derby al competiției, așa cum a fost considerat unanim. Noul lider al campionatului olandez este se pare în formă, în vreme ce coechipierii lui Beckenbauer și Maier sînt încă debusolați după corecția administrată, chiar pe teren propriu, echipei naționale (care cuprindea 5 münchenezi) de către selecționata Argentinei. În plus, se spune că „tunarul" Müller, principala forță de șoc a lui Bayern, nu va putea juca, fiind accidentat. Foarte interesantă partida dintre campioana Cehoslovaciei, **Spartak Trnava** și **Derby County** — care învinge uneori pe Benfica și Zeleznicear Sarajevo, dar alteori pierde la West Ham sau... Leeds United, chiar pe propriul teren. **Juventus** — învinsă duminică în etapa de campionat de către Torino — va avea probabil destulă forță să treacă de **Ujpest Dozsa**, iar meciul **Dinamo Kiev — Real Madrid** este deschis oricărui rezultat.

În Cupa cupelor, cel mai echilibrat meci pare a fi cel dintre **Hibernian Edinburgh** (lider în momentul de față în campionatul scoțian) și echipa iugoslavă **Hajduk Split. Milan** nu va pierde probabil în fața lui **Spartak Moscova, Leeds** este greu de presupus că va scăpa ocazia (în forma deosebită în care se află) de a lua avantaj în meciul pe care-l dispută pe stadionul din Ellan Road. La Gelsenkirchen, **Schalke 04 — Sparta Praga**, un alt meci deschis, în care gazdele vor trebui, în vederea meciului retur, să ia un avantaj cît mai substanțial.

Cupa U.E.F.A. programează din nou un meci între două echipe vest-germane : **F.C. Kaiserslautern — Borussia Mönchengladbach** (după ce aceasta din urmă a spulberat în turul precedent pe F. C. Köln : 5—0). Borussia, luînd în considerație și meciul retur, este favorită. Două meciuri atrag atenția în mod deosebit : **Tottenham** (care sîmbătă a cîștigat și Cupa ligii engleze) — **Vitoria Setubal** (să nu uităm, cea care a eliminat pe Fiorentina și Internazionale !) și **F.C. Liverpool** (actualul lider în campionatul englez) — **Dynamo Dresda** (cea mai bună echipă din R.D. Germană, neînvinsă pînă acum în competiția internă). Favorite, sînt, totuși, așa cum toată lumea se așteaptă, echipele engleze. Ultimul meci, cel de la **Belgrad**, dintre **O.F.K.** și echipa olandeză **Twente Enschede**. Echipa iugoslavă, care a eliminat pînă acum pe Dukla Praga, Feyenoord și — cel mai greu ! — pe Beroe Stara Zagora, nu va scăpa prilejul de a lua un avantaj consistent, care să o scutească de emoții în meciul retur. Dar, să așteptăm pînă mîine seară, cînd vom ști dacă pronosticurile noastre s-au adeverit.

D. GRAUR

PROGRAMUL „SFERTURILOR"

CUPA CAMPIONILOR EUROPENI

Ajax Amsterdam — Bayern München; Juventus Torino — Ujpest Dozsa ; Spartak Trnava — Derby County; Dinamo Kiev — Real Madrid.

CUPA CUPELOR

Schalke 04 — Sparta Praga; Hibernian Edinburgh — Hajduk Split; Leeds United — Rapid București; Spartak Moscova — A.C. Milan.

CUPA U.E.F.A.

1 F. C. Kaiserslautern — Borussia Mönchengladbach ; O.F.K. Beograd — F.C. Twente Enschede; Tottenham Hotspur — Vitoria Setubal; F.C. Liverpool — Dynamo Dresda.

SPORTIVI ROMÂNI PESTE HOTARE

LUPTĂTORI LA VARNA ȘI MINSK...

SOFIA, 5 (Agerpres). — La Varna au luat sfîrșit întrecerile turneului internațional de lupte libere, dotat cu memorialul „Dan Kolov". Cele mai multe victorii le-au obținut luptătorii bulgari (5) și cei din Iran (3). **Sportivul român E. Panaite**, a ocupat locul trei la categoria 100 kg.

MOSCOVA, 5 (Agerpres). — Tradiționalul turneu de lupte greco-romane „Memorialul Ivan Podubnîi", desfășurat la Minsk, a luat sfîrșit cu succesul sportivilor sovietici, situați pe primul loc la șase categorii. Trei victorii au obținut reprezentanții Bulgariei, iar una cehoslovacul Miroslav Janota (cat. 82 kg). La categoria 90 kg, locul întîi a revenit lui Ivan Tolov (Bulgaria), în timp ce **luptătorul român, Dumitru Manea** s-a clasat pe locul trei

...ÎNOTĂTORI LA BREMEN

BREMEN 5 (prin telefon). — În ultima zi a concursului internațional de înot, **sportivii români au concurat mai slab, obținînd rezultate inferioare recordurilor stabilite anterior în țară : 100 m liber** (m) : Bottom (S.U.A.) 51,92, Fairbank (S.U.A.) 52,11 Steinbach (R.F.G.) 52,72... 18. **Slavic 54,64; 200 m bras (f):** Catherine Carr (S.U.A.) 2:42,02; **200 m liber (f):** Keena Rothammer (S.U.A.) 2:05,61, Shirley Babashof (S.U.A.) 2:05,72; **100 m spate (m):** Naber (S.U.A.) 58,98, N. Miloș (Iug) 59,15, P. Miloș (Iug.) 59,54; **200 m delfin (m):** Backhaus (S.U.A.) 2:04,87, Meuw (R.F.G.) 2:06,84; **200 m spate (f):** Melissa Belote (S.U.A.) 2:21,76, Enith Brigitha (Olanda) 2:22,68; **100 m bras (m):** Michael (R.F.G.) 66,22, Stulikov (U.R.S.S.) 67,09, Szabo (Ungaria) 67,32; **400 m liber (m):** Backhaus 4:04,45, Naber 4:06,57, Genter (S.U.A.) 4:07,79... 7. **Almer** 4:12,03... 9. **Slavic** 4:12,86; **100 m delfin (f):** Gudrun Beckman (R.F.G.) 66,69, Frieke Buys (Olanda) 66,71; **200 m mixt (f)** Jenny Bartz (S.U.A.) 2:24,31.

TELEX • TELEX • TELEX

Cursa ciclistă Nisa — Genova, disputată pe distanța de 211 km, a revenit la actuala ediție rutierului italian Marino Basso, cronometrat cu timpul de 4 h 57:50 (medie orară de 42,601 km). În același timp cu învingătorul au sosit spaniolul Lasa și francezul Dupreux.

■

În ultima zi a campionatelor unionale de atletism pe teren acoperit, Viktor Saneev a cîștigat proba de triplusalt, cu performanța de 16,77 m. În proba feminină, pe distanța de 1 000 m, Tamara Kazankova, cu timpul de 2:44,8, a realizat cel mai bun rezultat mondial al sezonului. Alte rezultate : 110 m garduri : Evgheni Mazepa — 13,8 sec.; aruncarea greutății : Valeri Voikin — 19,78 m; 100 m garduri Lia Hitrina — 13,5 sec. (nou record unional).

■

După 10 runde, în turneul internațional de șah de la Tallin se menține lider marele maestru sovietic Mihail Tal, cu 8,5 puncte urmat de Spasski — 6,5 puncte (1), Keres — 6 puncte (2), Bronstein — 6 puncte. În runda a 10-a, Tal a remizat cu Balașov, iar Spasski a cîștigat la finlandezul Vesterinen.

■

În semifinalele probei de simplu din cadrul turneului internațional feminin de tenis de la Detroit, jucătoarea australiană Kerry Melville a reușit o surprinzătoare victorie, cu 4-6, 6-2, 6-1, în fața campioanei americane Billie Jean King, principala favorită a concursului. În finală, Kerry Melville o va întîlni pe compatrioata sa Margaret Court, care a eliminat-o cu 7—6, 6—3 pe Rosemary Casals (SUA).

■

Turneul internațional masculin de handbal de la Paris s-a încheiat cu victoria selecționatei Spaniei, care a terminat competiția neînvinsă, totalizînd 8 puncte. Pe locurile următoare s-au clasat echipele Franței — 6 puncte, Tunisiei — 4 puncte, Austriei — 2 puncte și Olandei — 0 puncte. În partida decisivă a turneului, handbaliștii spanioli au învins cu scorul de 19—9 (11—5) formația Franței. Într-un alt joc, reprezentativa Austriei a dispus cu 17—12 (6—9) de echipa Olandei.

■

Timp de trei săptămîni, cicliștii polonezi s-au antrenat în Bulgaria în vederea „Cursei Păcii" și a celorlalte mari competiții din acest an. La 6 martie, lotul polonez, avînd în frunte pe Ryszard Szurkowski, Ianus Kovaljski, Bernard Krenczinski, Tadeusz Mytnik va pleca în Algeria pentru a participa la „Marele premiu Annaba" și la turul Algeriei.

■

Între 7 și 25 martie, reprezentativa feminină de gimnastică a URSS va întreprinde un turneu în SUA. Din lotul gimnastelor sovietice fac parte : Ludmila Turișceva, Tamara Lazakovici, Olga Korbut, Antonina Koșel, Liubov Bogdanova.

■

În zilele de 10 și 11 aprilie, la Leningrad, se va disputa întîlnirea amicală de gimnastică dintre reprezentativele masculine și feminine ale URSS și Japoniei.

Redacția și administrația : București, str. Vasile Conta nr. 16 ; telefoane : centrala 11.10.05, secția corespondenți 11.51.09, interurban 72 și 286 ; telex : sportrom buc. 180. Tiparul I. P. „Informația", București 40 368

VIZITA TOVARĂȘULUI NICOLAE CEAUȘESCU ÎN REPUBLICA SOCIALISTĂ CEHOSLOVACĂ

Plecarea din Capitală

În dimineața zilei de 6 martie, tovarășul Nicolae Ceaușescu, secretar general al Partidului Comunist Român, a părăsit Capitala, plecînd spre Republica Socialistă Cehoslovacă, unde, la invitația tovarășului Gustav Husak, secretar general al Comitetului Central al Partidului Comunist din Cehoslovacia, va face o vizită neoficială, de prietenie.

Tovarășul Nicolae Ceaușescu este însoțit de tovarășii Ion Pățan, membru supleant al Comitetului Executiv al C.C. al P.C.R., Ștefan Andrei, secretar al C.C. al P.C.R., de consilieri.

La plecare, pe aeroportul Otopeni, secretarul general al partidului a fost salutat de tovarășii Manea Mănescu, Paul Niculescu-Mizil, Gheorghe Pană, Gheorghe Rădulescu, Virgil Trofin, Ilie Verdeț, Maxim Berghianu, Gheorghe Cioară, Florian Dănălache, Emil Drăgănescu, Janos Fazekas, Petre Lupu, Dumitru Popescu, Leonte Răutu, Gheorghe Stoica, Ștefan Voitec, Iosif Banc, Constantin Băbălău, Petre Blajovici, Cornel Burtică, Miron Constantinescu, Aurel Duca, Mihai Gere, Ion Ioniță, Vasile Patilineț, Ion Stănescu, Ion Dincă, de membri ai C.C. al P.C.R., ai Consiliului de Stat și ai guvernului, de conducători ai instituțiilor centrale și organizațiilor obștești.

Erau prezenți Miroslav Sulek, ambasadorul R. S. Cehoslovace la București, și membri ai ambasadei.

Sosirea la Praga

PRAGA 6 — Corespondentul Agerpres, Constantin Prisăcaru, transmite: Marți dimineața, a sosit la Praga tovarășul Nicolae Ceaușescu, secretar general al Partidului Comunist Român, care la invitația tovarășului Gustav Husak, secretar general al Comitetului Central al Partidului Comunist din Cehoslovacia, face o vizită neoficială, de prietenie în Republica Socialistă Cehoslovacă.

Împreună cu tovarășul Nicolae Ceaușescu au sosit tovarășii Ion Pățan, membru supleant al Comitetului Executiv al C.C. al P.C.R., și Ștefan Andrei, secretar al C.C. al P.C.R.

La aeroportul Ruzyne, în întîmpinarea tovarășului Nicolae Ceaușescu, a persoanelor oficiale care îl însoțesc, au venit tovarășii Gustav Husak, Vasil Bilak, membru al Prezidiului, secretar al C.C. al P.C. din Cehoslovacia, Vaclav Hula, membru supleant al Prezidiului C.C. al P.C. din Cehoslovacia, Jan Gregor, vicepreședinte al guvernului R. S. Cehoslovace, președintele părții cehoslovace în Comisia mixtă guvernamentală de colaborare economică și tehnico-științifică cehoslovaco-română.

Erau de față ambasadorul României la Praga, Teodor Haș, membri ai ambasadei și ai agenției economice române.

La coborîrea din avion, tovarășul Nicolae Ceaușescu a fost salutat cordial de tovarășul Gustav Husak și de ceilalți conducători de partid și de stat cehoslovaci veniți în întîmpinare.

Pionieri cehoslovaci și români au oferit tovarășului Nicolae Ceaușescu, persoanelor oficiale române buchete de flori.

(Agerpres)

PROLETARI DIN TOATE ȚĂRILE, UNIȚI-VĂ!

Sportul

ZIAR AL CONSILIULUI NAȚIONAL PENTRU EDUCAȚIE FIZICĂ ȘI SPORT

ANUL XXIX — Nr. 7345 | 4 PAGINI 30 BANI | Miercuri 7 martie 1973

PENTRU VIGOAREA ȘI SĂNĂTATEA CETĂȚENILOR PATRIEI

NICI UN SFÎRȘIT DE SĂPTĂMÎNĂ, FĂRĂ ÎNTRECERI SPORTIVE DE MASĂ!

SÎMBĂTĂ ȘI DUMINICĂ NOI ÎNTRECERI FIGUREAZĂ PE AGENDĂ

Două duminici consecutive au avut darul să ne convingă definitiv de un adevăr în favoarea căruia se pledează de foarte multă vreme: **masele de cetățeni (și cei tineri mai cu seamă) sînt dornice de mișcare, de sport, de activități în aer liber, cît mai multe și cît mai variate. Ele așteaptă cu nerăbdare orice prilej care vine în întîmpinarea acestei dorințe a lor!** Toate competițiile organizate săptămînile trecute, fie că era vorba doar de un cros, fie de întreceri polisportive, de ping-pong, șah, volei ori handbal, s-au bucurat de o participare numeroasă și entuziastă.

Veștile primite din orașele patriei au fost tonice, dătătoare de optimism. Pretutindeni, **întrecerile sportive de masă au fost primite cu interes și însuflețire,** au înregistrat un succes deplin. Dar, desigur, au fost necesare eforturi, pe alocuri chiar considerabile. Un efort de gîndire în primul rînd, înaintea celui organizatoric, nici el de neglijat. Au trebuit găsite acele forme ale activității care **sînt ușor accesibile, nu necesită amenajări speciale, echipamente costisitoare, probleme tehnice complicate.** A fost nevoie de **o colaborare mai strînsă** între diferitele organe și organizații cu atribuții în domeniul sportului și se pare că ea a funcționat bine.

Și astfel, la București, Bacău, Alexandria, Constanța, Ploiești, Sibiu, Suceava, în multe alte părți, **mii și mii de oameni, tineri, dar și vîrstnici, au petrecut sfîrșitul de săptămînă în tovărășia sportului, au făcut mișcare, s-au destins.** Și chiar dacă din marea masă a celor care au alergat duminică dimineața, făcînd neîncăpătoare bulevarde largi, nu se va ridica nici un campion olimpic, un cîștig este oricum, pentru că mulți dintre acești tineri vor deveni prietenii statornici ai sportului. Ceea ce este esențial!

Un foarte înțelept proverb românesc spune că „NICIODATĂ NU ESTE PREA TÎRZIU SĂ ÎNCEPI UN LUCRU BUN". Parafrazîndu-l, am putea adăuga că **este cu atît mai mult de dorit să se continue o inițiativă valoroasă, al cărei rezultat a și fost verificat de practică.**

Încurajate de succesul repurtat, organele și organizațiile sportive au toate motivele să lărgească orizontul activităților de masă, să le imprime un caracter permanent, absolut obligatoriu pentru a se sconta pe EFICIENȚĂ!

VEȘTI DIN ȚARĂ

Un raid-anchetă telefonic efectuat ieri dimineață la cîteva consilii județene pentru educație fizică și sport ne întărește convingerea că și în duminica ce vine agenda competițională a sportului de masă va fi bogată și interesantă.

LA TIMIȘOARA în zilele de 10 și 11 martie vor avea loc **competiții dotate cu „Cupa 8 Martie" la handbal,** la care și-au anunțat participarea reprezentativele celor 8 întreprinderi textile din oraș. **În colaborare cu Comitetul orășenesc U.T.C. se va desfășura o competiție școlară fulger** la fotbal, handbal, baschet și volei. În bazinul I.L.F.A. se va disputa etapa a II-a a „Cupei mărțișorului" la natație.

LA CRAIOVA se așteaptă o participare record la **crosul 8 Martie** în Parcul Poporului. Totodată va avea loc faza județeană a **„Cupei tineretului de la sate"** la șah, volei și tenis de masă cu prezența celor mai buni jucători din 93 de comune.

LA CLUJ a nins, este zăpadă din abundență. Operativ și „la obiect", consiliul orășenesc s-a gîndit să programeze acum, în martie, **concursul de săniuțe după care iubitorii alunecărilor vijelioase au tînjit toată iarna.** Duminică dimineața pîrtia de pe Făget va fi, fără îndoială, extrem de populată. **La Băișoara** se va desfășura vineri, sîmbătă și duminică **un mare concurs popular de schi cu 300 de participanți.** „Cupa 8 Martie" programează competiții de volei, tenis de masă, baschet și popice.

LA PITEȘTI se întîlnesc participanții etapei județene a **„Cupei mecanizatorului"** (șah, tenis de masă, trîntă, haltere și popice). Își vor disputa întîietatea echipe și sportivi din 25 de unități agricole argeșene. În mai multe comune din județ (Oarza, Recea, Titești, Corbi, Buchea de jos, Buzoiești ș.a.) au loc **atractive duminici cultural-sportive.** În timp ce la Cîmpulung, Curtea de Argeș, Topoloveni și Pitești se vor desfășura etape ale **„Crosului mărțișorului".**

LA SOVEJA în județul Vrancea, este programată prima ediție a **„Festivalului zăpezii".** Se vor desfășura concursuri de săniuțe și schi (coborîre, slalom, biatlon și fond). Sînt așteptați peste 1 000 de concurenți din orașele **Focșani, Odobești, Adjud, Panciu** și comunele **Vidra, Soveja, Cîmpuri, Drăoani, Răcoasa** și altele.

Această aprigă întrecere a elevelor din Cluj ne dezvăluie frumusețea și spectaculozitatea crosului

Foto: P. NAGY

ÎNAINTEA TURNEULUI FINAL AL CUPEI CUPELOR

VOLEIBALISTELE DE LA PENICILINA POT AVEA O BUNĂ COMPORTARE

Mai sînt doar 10 zile, pînă cînd cele patru finaliste — **Penicilina Iași, Ț.S.K.A. Moscova, Ț.S.K.A. Sofia, Wisla Cracovia** — își vor disputa la **Lyon (16—18 martie)** trofeul primei ediții a competiției voleibalistice feminine, dotată cu „Cupa Cupelor".

Calificarea între cele mai bune formații europene constituie pentru voleibalistele ieșene un meritos succes, care mai atenuează amărăciunea provocată de comportarea nesatisfăcătoare a celorlalte echipe românești în „Cupa Cupelor" (la masculin) și „Cupa campionilor europeni". Desigur, **prezența în turneul final obligă și în continuare la o comportare cît mai bună, deoarece participarea la această fază a întrecerii poate însemna, totodată, o „poartă" spre consacrarea internațională a Penicilinei Iași.**

De la ultima confruntare cu Slavia Bratislava și pînă la meciul cu Dinamo, din etapa a XIV-a a campionatului național, jucătoarele din Iași nu au mai întîlnit adversare care să le creeze probleme. În meciul de la București, însă, ele, au cedat la un scor categoric, în urma unei comportări care nu a mulțumit pe cei prezenți în sala Dinamo. Este cazul, desigur, să precizăm că antrenorul N. Roibescu are dificila misiune de a alcătui în așa fel programul de pregătire, încît echipa să se prezinte în maximum de formă la Lyon, dar să nu dezamăgească nici în campionat. Așa cum am remarcat și cu prilejul altor partide susținute de Penicilina, **în jocul formației din Iași e defecțiune într-un singur compartiment are repercusiuni nefavorabile asupra comportării de ansamblu.** Ceea ce s-a întîmplat și în sala din Șos. Ștefan cel Mare: **Florentina Itu și Aurelia Ichim** nu au mai „sclipit" în atac, diminuînd forța de șoc a echipei și influențînd astfel și asupra moralului celorlalte coechipiere — și așa dominate de importanța partidei — care au cedat, apoi, punct după punct. **De asemenea, un capitol care ar trebui să stea mai mult în atenție este preluarea din serviciu și din atac, pentru a se facilita misiunea coordonatoarei. Ana Chirițescu,** cu toată experiența și maturitatea sa nu poate să realizeze prea mult, dacă nu este pusă, la rîndul ei, în valoare de o preluare bună, pe care ea s-o transforme într-o pasă fructificabilă pentru atacante.

Într-o ultimă convorbire cu antrenorul **N. Roibescu,** acesta ne spunea că: **„În timp ce toate celelalte componente ale lotului se simt bine, doar Florentina Itu nu este în plenitudinea forțelor — așa a fost și în me-**

Emanuel FANTANEANU

(Continuare în pag. a 2-a)

DE ASTĂZI, ÎN AULA B.C.U.

AL 13-LEA TURNEU INTERNAȚIONAL DE ȘAH AL ROMÂNIEI

În Aula Bibliotecii Centrale Universitare din Capitală începe astăzi cea de a 13-a ediție a turneului internațional de șah al României. La concurs participă 9 jucători de peste hotare și 7 reprezentanți ai țării noastre.

Dintre oaspeți putem remarca, în primul rînd, pe cunoscutul mare maestru sovietic **Taimanov** (2590 coeficient Elo), fost campion al U.R.S.S., competitor constant al întrecerilor din cadrul campionatului mondial, pînă în fazele lui cele mai înalte.

Pe tabelă vor mai figura doi puternici maeștri internaționali iugoslavi, tînărul campion al țării **Rukavina** (2480) și **Ostoici** (2440), maestrul internațional **Honfi** (2440), din primul eșalon al șahiștilor maghiari, maestrul internațional **Fichtl** (2385) fost campion al Cehoslovaciei, **Spiridonov** (2465), din echipa olimpică a Bulgariei, reprezentantul R. D. Germane **Knaak** (2470), clasat pe locul 4 la recentul campionat al țării disputat la Erfurt, polonezul **Pytel** (2380), tînărul **Hernandez** (2360), fost campion de juniori al Cubei.

În fruntea listei gazdelor se situează, desigur, marele maestru internațional **Florin Gheorghiu** (2520), care, prin prisma ultimelor sale rezultate constant bune (Palma, Orense, Malaga), aspiră cu justificate pretenții la primul loc.

Alături de el, maeștrii internaționali **Ghițescu** (2450), și **Ghizdavu** (2385), campionul României, **Partos** (2425), **Ungureanu** (2410) și debutanții la această competiție, **Stanciu** și **Stoica**, completează o listă de participare valoroasă, promițînd o luptă foarte echilibrată și interesantă.

Astăzi dimineață, la ora 11, are loc ședința tehnică. După amiază, la ora 16, directorul concursului, secretarul general al F.R.Ș., **Fr. Hartman,** va declara deschis turneul și vor începe partidele primei runde.

★

Paralel, va avea loc dimineața (orele 9—14) un turneu de selecție feminin dedicat zilei de 8 Martie, la care au fost invitate: **Gertrude Baumstarck, Suzana Makai, Margareta Teodorescu, Rodica Reicher, Margareta Juncu, Elena Răducanu, Anca Gheorghe, Emilia Kis, Lia Bogdan, Gabriela Olteanu** și **Rene Farkas.** Cu excepția Elisabetei Polihroniade și Alexandrei Nicolau, cele mai puternice jucătoare ale țării.

SÎMBĂTĂ ȘI DUMINICĂ — C. E. DE ATLETISM ÎN SALĂ

VALERIA BUFANU ȘI CAROL CORBU — PRINCIPALI CANDIDAȚI LA MEDALII

Valeria Bufanu a participat la toate cele trei ediții ale „europenelor" de sală, dar n-a izbutit niciodată să cîștige o medalie. Poate o va face acum, la Rotterdam!...

Foto: Dragoș NEAGU

În ciuda ninsorii căzută în ultimele zile, a gerului care mai persistă, primăvara este totuși pe aproape! Semn că și sezonul competițiilor atletice pe teren acoperit se apropie de sfîrșit, gîndurile și preocupările sportivilor urmînd a fi „transferate" din incinta sălilor, pe stadioane și pe traseele crosurilor. Pînă una alta însă, sîmbătă și duminică, în marea sală a complexului sportiv Ahoy din Rotterdam sînt programate campionatele europene indoor, punctul final și în același timp cloul concursurilor de sală.

La cea de a patra ediție oficială a campionatelor continentale de la Rotterdam (I — Viena 1970, II — Sofia 1971 și III — Grenoble 1972) și-au anunțat participarea unii dintre cei mai valoroși atleți, din majoritatea țărilor europene. Printre ei și un grup de sportivi români: **Valeria Bufanu** (60 m plat și 60 m garduri), **Viorica Viscopoleanu** (săritura în lungime), **Carol Corbu** (triplusalt), **Dorel Cristudor** (60 m plat), **Csaba Dosa** (săritura în înălțime) și **Nicolae Perța** (60 m garduri). **Este vorba deci doar de șase sportivi români care vor concura la C.E. (este cel mai mic lot pe care atletismul nostru l-a prezentat la această competiție continentală). Dar, chiar de ar fi vrut federația de specialitate să trimită mai mulți concurenți, n-ar fi avut de unde-i lua! Căci într-un asemenea caz selecționarea competitorilor** trebuie să aibă neapărat în vedere evoluția lor de-a lungul întregului sezon de concursuri indoor — interne și internaționale — cifrele înregistrate și, poate

(Continuare în pag. a 2-a)

SĂPTĂMÎNA ACEASTA

FRUNTAȘII SCRIMEI ROMÂNEȘTI VOR LUPTA PE PATRU FRONTURI

- **LA TORINO: floretistele clubului Steaua în Cupa Europei și Trofeul Martini**
- **LA PARIS: floretiștii aceluiași club în Cupa Europei și Trofeul Rommel**
- **LA SOFIA: meci între „naționalele" de sabie ale României și Bulgariei**
- **LA BUCUREȘTI: Trofeul memorial Mihail Savu, la spadă**

Pășind în luna martie, scrimerii noștri fruntași au intrat într-o perioadă (care se va prelungi și în următoarele două luni) de intensă activitate competițională atît pe planșele din țară dar, mai ales, pe cele ale unor orașe de peste hotare, devenite gazde tradiționale pentru competițiile de mare anvergură, ca Torino unde cele mai bune floretiste de pe continent își dispută Cupa Europei și Trofeul Martini, Paris unde floretiștii se vor întrece de asemenea în Cupa Europei și Trofeul Adrian Rommel, Minsk unde are loc o altă confruntare de prim ordin a floretiștilor: Cupa Bielorusiei.

În afară de faptul că toate întrecerile individuale amintite contează în clasamentele cupelor mondiale la probele respective, ele constituie tot atîtea verificări necesare în vederea campionatelor mondiale programate la începutul lunii iulie la Göteborg și, într-o bună măsură, pentru Universiada de la Moscova care va reuni o serie de personalități mondiale ale scrimei dată fiind marea pondere pe care o are studențimea în rîndul practicanților acestui sport.

Săptămîna aceasta, trăgătorii și trăgătoarele noastre vor lupta pe patru fronturi. Echipa feminină de floretă a clubului Steaua își va apăra, la Torino, prestigiul pe care și l-a făurit cucerind pînă acum de trei ori Cupa Europei (1969, 1971 și 1972). Conduse de antrenorul emerit Andrei Vîlcea, valoroasele floretiste ale clubului bucureștean **(Ileana Gyulai, Ana Pascu, Olga Szabo, Ecaterina Stahl** și **Suzana Ardeleanu)** vor aborda această ediție a întrecerii hotărîte să se înapoieze din nou cu invidiatul trofeu. În continuare, Palatul sporturilor din Torino va găzdui cea mai importantă competiție individuală a floretei feminine, Trofeul Martini, în

Sebastian BONIFACIU

(Continuare în pag. a 2-a)

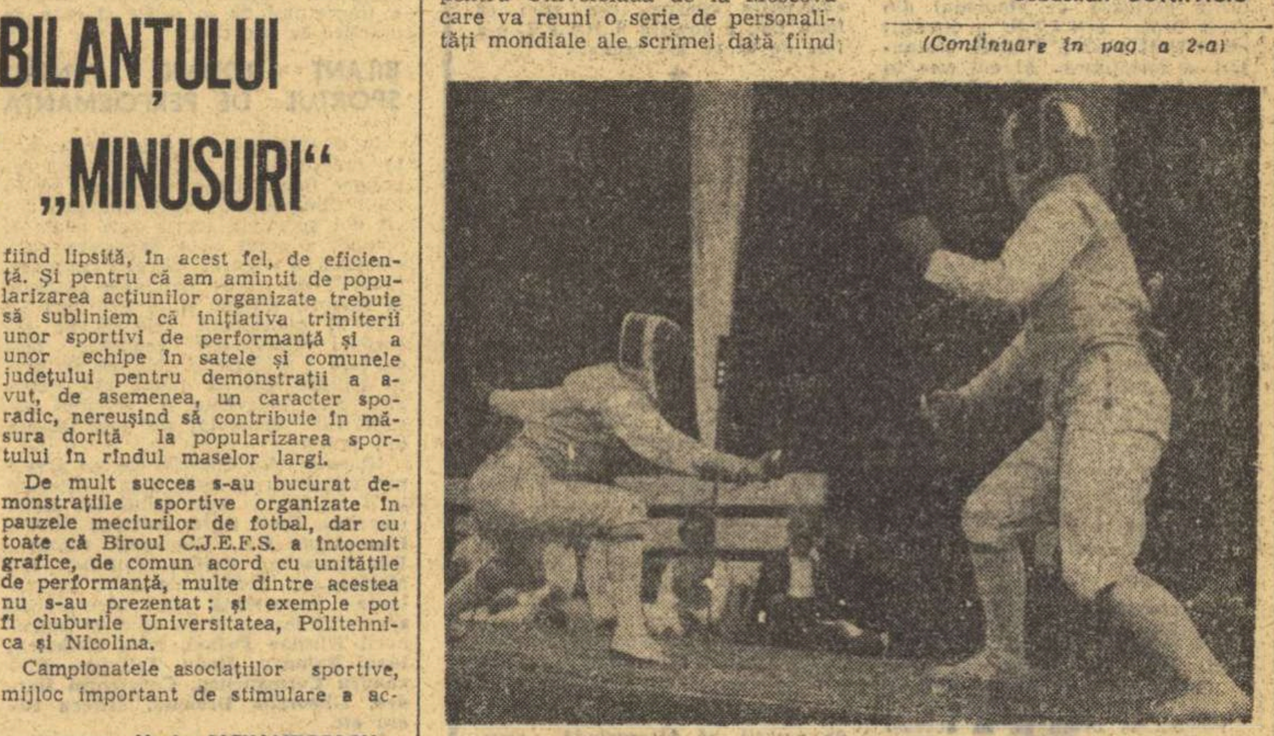

Suzana Ardeleanu (stînga) a fost printre cele mai eficace floretiste în prima etapă a diviziei A. Sperăm să fie tot atît de activă și la Torino contribuind din plin la un frumos rezultat al echipei sale

SPORTUL IEȘEAN SE PREZINTĂ LA ORA BILANȚULUI CU MULTE REALIZĂRI, DAR ȘI CU DESTULE „MINUSURI"

Desfășurată în urmă cu cîtva timp, plenara C.J.E.F.S. Iași a avut ca temă analizarea activității sportive de masă și de performanță din 1972, precum și stabilirea unor măsuri menite să impulsioneze această activitate în 1973 și în anii următori.

Tonul sincer al discuțiilor, spiritul de angajare al tuturor vorbitorilor și modul deschis în care s-au abordat problemele spinoase apărute în munca de zi cu zi au făcut ca plenara să fie nu numai o trecere în revistă a realizărilor și lipsurilor, dar și un fructuos schimb de experiență între numeroșii participanți.

ANGRENAREA OAMENILOR MUNCII ÎN PRACTICAREA SPORTULUI — O PROBLEMĂ ASUPRA CĂREIA TREBUIE SĂ SE MAI INSISTE

Cuprinderea tineretului și a oamenilor muncii din întreprinderi, instituții, școli, facultăți și de la sate într-o activitate permanentă și organizată de practicare a exercițiilor fizice a constituit una dintre principalele probleme care au preocupat atît C.J.E.F.S., cît și celelalte organizații județene în cursul anului trecut. Ca rezultat al acestor preocupări, s-a reușit ca în marea majoritate a școlilor să fie introdusă gimnastica zilnică, iar în internatele școlare gimnastica de dimineață, în vreme ce salariații din întreprinderi au beneficiat de numeroase acțiuni turistice, serbări cultural-sportive și cîmpenești.

Pentru a da și cîteva cifre elocvente, vom aminti că numărul duminicilor cultural-sportive a ajuns anul trecut la 166, iar acțiunile turistice, în număr de 6 900, au angrenat peste 210 000 de participanți!

Din păcate, însă, activitatea cu caracter de masă desfășurată în județ nu îndeplinește încă toate cerințele impuse, atît pe planul inițiativelor, cît și al popularizării acțiunilor organizate. În căminele studențești din Iași, spre exemplu, au fost aduse numeroase materiale sportive pentru a stimula gimnastica de dimineață, dar lipsa unei coordonări și preocupări permanente în această direcție au făcut ca acțiunea să se desfășoare individual și sporadic, fiind lipsită, în acest fel, de eficiență. Și pentru că am amintit de popularizarea acțiunilor organizate trebuie să subliniem că inițiativa trimiterii unor sportivi de performanță și a unor echipe în satele și comunele județului pentru demonstrații a avut, de asemenea, un caracter sporadic, nereușind să contribuie în măsura dorită la popularizarea sportului în rîndul maselor largi.

De mult succes s-au bucurat demonstrațiile sportive organizate în pauzele meciurilor de fotbal, dar cu toate că Biroul C.J.E.F.S. a întocmit grafice, de comun acord cu unitățile de performanță, multe dintre acestea nu s-au prezentat; și exemple pot fi cluburile Universitatea, Politehnica și Nicolina.

Campionatele asociațiilor sportive, mijloc important de stimulare a ac-

Pe marginea plenarei C.J.E.F.S. Iași

Horia ALEXANDRESCU

(Continuare în pag a 2 a)

ZĂPADA ABUNDENTĂ A REÎNVIORAT ACTIVITATEA ÎN SPORTURILE DE IARNĂ

SCHI

Desfășurată pînă de curînd în condiții dificile, din lipsă de zăpadă, activitatea săritorilor noștri fruntași se desfășoară acum cu intensitate maximă. Ninsorile abundente au făcut ca trambulina de sărituri de la Borșa să se prezinte în condiții excelente de lucru, fapt ce a determinat ca majoritatea sportivilor să se deplaseze în această stațiune pentru a efectua pregătiri asidue în vederea apropiatelor competiții interne și internaționale. În dotarea secțiilor se găsesc materiale suficiente (schiuri și bocanci) pentru sărituri, iar antrenorii au lucrat mult pentru aducerea săritorilor într-o formă sportivă acceptabilă pentru primele concursuri.

Venind în întîmpinarea doleanțelor specialiștilor în această dificilă probă, Federația română de schi-bob va organiza la 9 martie pe trambulina mare de la Borșa (care permite sărituri de 90 m) „Cupa federației". La întrecere vor participa toți schiorii aflați în respectiva stațiune, iar competiția va constitui un bun prilej de verificare a stadiului de pregătire în vederea campionatelor naționale. De altfel, duminică 11 martie cei mai buni săritori seniori și juniori mari ai țării se vor întrece la Borșa pentru titlurile naționale.

Concursul se anunță deosebit de interesant, deoarece și-au anunțat prezența toți specialiștii genului în frunte cu campionul anului trecut, **I. Erös** (Dinamo Brașov). Lupta pentru prima treaptă a podiumului de premiere va fi foarte echilibrată. Cu aspirații îndreptățite la tricoul național vor concura dinamoviștii **D. Lupu** și **Gh. Gerea**, apoi **N. Biriș** și **N. Girneț** (A.S.A. Brașov), **V. Birsan** (Tractorul) ș.a.

Tot duminică, pe aceeași trambulină, se va disputa și campionatul național al juniorilor mari.

★

Aminate din motive obiective, campionatele naționale ale școlarilor vor avea loc la Poiana Brașov, între 12 și 14 martie. De luni, pe pîrtiile renumitei stațiuni de la poalele Postăvarului vor fi prezenți cei mai buni schiori școlari din întreaga țară, care vor lupta pentru titlurile naționale de fond și alpine.

Zăpada căzută în această perioadă a determinat o activitate febrilă și în amenajarea pîrtiilor de schi. În aceste zile pe cunoscuta pîrtie a Lupului se fac retușurile de rigoare, se taseză zăpada și se instalează parapetele de protecție pentru concurenți. După „coborîrea de acomodare", disputată la Bușteni, cu prilejul „Cupei Caraimanul", duminică cei mai buni schiori alpini se vor întrece într-o altă probă de același gen pe pîrtia Lupului, cea mai bună din țară pentru aceste întreceri.

Vor fi prezenți cei mai buni schiori și schioare, cu excepția celor aflați la „Spartachiada de iarnă a armatelor prietene" de la Pamporovo. Sîmbătă va avea loc non-stopul, iar duminică proba propriu-zisă.

Paul IOVAN

Daniela Munteanu *s-a dovedit în acest sezon una dintre cele mai bune specialiste în probele alpine. Concursurile viitoare rămîn să confirme această apreciere*

Foto: Paul ROMOȘAN

POPICE

Reluarea campionatului divizionar ridică o întrebare:

CÎT TIMP VA MAI TRECE PÎNĂ CÎND ECHIPELE VOR PUNE ORDINE ÎN CASA LOR?

Forul internațional al popicelor a adus în ultima vreme o serie de completări regulamentului de joc, referitoare la durata evoluției pe pistă a unui sportiv, temperatura sălilor și la alte condiții legate de buna desfășurare a meciurilor de popice.

Pentru ca sportivii noștri de performanță să se acomodeze cu atmosfera confruntărilor din arena mondială, federația de specialitate a introdus normele respective și în regulamentul campionatului divizionar, obligînd toate echipele participante să înzestreze arenele proprii cu termometre, ceasuri de control și celelalte materiale necesare. S-a insistat îndeosebi asupra selecționării și pregătirii unor ridicători capabili să țină pasul cu cadența lansărilor, ei trebuind să se încadreze în timpul stabilit de regulament și anume 40 de minute pentru proba feminină de 100 bile mixte și 60 de minute pentru cea masculină de 200 bile mixte.

Cu toate că nerespectarea indicațiilor menționate atrage după sine penalizarea echipelor sau sportivilor aflați în culpă, unele asociații sportive și cluburi continuă să ignore aceste norme. Să exemplificăm. Dacă se explică căldura sufocantă care există de regulă în sala Gloria din Capitală, datorită sursei centrale de încălzire ce nu poate fi modificată la cerințele concursurilor de popice, în schimb nu înțelegem de ce au lipsit ceasurile de control la derby-ul seriei Sud, desfășurat sîmbăta trecută între echipa gazdă și formația feminină Laromet București? De asemenea, din cauza ritmului exasperant de lent în care au fost ridicate popicele, meciul s-a prelungit cu mai bine de o jumătate de oră peste limitele admise. Sîntem informați că micii ridicători de la arena cu patru piste din Galați nu fac față loviturilor impuse de jucători, depășindu-se adesea timpul regulamentar sub privirile îngăduitoare ale arbitrilor. Ridicătorii mai constituie o problemă încă nerezolvată pe deplin la Hidromecanica Brașov, Voința Constanța și alte echipe. Și încă ceva: vestimentația improprie a ridicătorilor care se prezintă pe arenă în haine de stradă. Oare această ținută, ce face notă discordantă cu cadrul unei întreceri sportive, nu poate fi înlocuită cu alta firească, în care ridicătorii să fie echipați în costumul formației gazdă sau în treninguri uniforme?

Amintind că unele săli nu au termometre sau sînt încălzite necorespunzător, iar la altele ceasurile de control sînt înlocuite cu cele de... mînă, întrebăm: **cît timp va mai trece pînă cînd secțiile vizate vor pune ordine în casa lor?**

Traian IOANIȚESCU

SPORTIVI ROMÂNI LA TURNEUL DE LA RADENCI

Federația de popice a primit din partea forului de resort din Iugoslavia invitația de a înscrie doi sportivi români la turneul ce are loc în orașul Radenci în zilele de 7 și 8 aprilie. Reprezentanții țării noastre vor fi aleși în urma unui concurs de selecție la care vor participa următorii candidați: **Ana Petrescu, Cornelia Petruscă, Ildico Grozăvescu, Iosif Tismănaru, Ludovic Martina** și **Alex. Cătineanu.**

JUDO

170 DE CONCURENȚI LA ETAPA PE CAPITALĂ A CAMPIONATELOR DE SENIORI

Sala Dinamo din Capitală a găzduit duminică întrecerile etapei pe municipiu a campionatelor republicane individuale de judo ale seniorilor. Au participat 170 de concurenți din 16 secții sportive bucureștene. Competiția — după cum au apreciat specialiștii — a fost de un nivel tehnic mai bun decît în edițiile trecute. Majoritatea concurenților au finalizat mai multe procedee tehnice și, în consecință, numeroase partide au luat sfîrșit înainte de limită, prin ippon.

Iată primii clasați: **cat. 63 kg:** 1. Ștefan Mureșan (IEFS), 2. Ion Lache (Șc. sp. 2), 3. Constantin Gruim (Olimpia) și Ovidiu Cojocaru (Universitatea); **cat. 70 kg:** 1. Ioan Petrof (Șc. sp. 2), 2. Constantin Coman (IEFS), 3. Mihai Constantinescu (ASE) și Mihai Stratan (Politehnica); **cat. 80 kg:** 1. Mihai Teleki (IEFS), 2. Mihai Borentz (Dinamo), 3. Marin Florea (Șc. sp. 2) și Tiberiu Mund (IEFS); **cat. 93 kg:** 1. Constantin Știrbu (ASE), 2. Dan Popescu (Politehnica), 3. Zoltan Vaida (Șc. sp. Energia) și Alexandru Ungureanu (Șc. sp. 2); **cat. +93 kg:** 1. Ioan Barac (Politehnica), 2. Călin Rieman (Universitatea), 3. Horia Vișan și Adrian Floroiu (ambii de la Șc. sp. 2).

V. SĂNDULESCU

FLORETIȘTII EVOLUEAZĂ LA PARIS

Într-un perfect paralelism, se desfășoară în acest sfîrșit de săptămînă, la Paris, Cupa Europei pentru formațiile masculine de floretă și, în continuare, una din clasicele probe individuale, Trofeul Rommel. Campioana țării noastre, echipa Steaua, va alinia în această competiție un evartet care nu prezintă, încă, omogenitatea formațiile sale din anii trecuți, dar oricum decis să-și apere cît mai bine șansa. În el figurează consacrații **Mihai Țiu** și **Ștefan Ardeleanu** și coechipierii lor de dată mai recentă **Aurel Ștefan** și **C-tin Niculescu.** În plus, mai face deplasarea foarte tînărul dar deja consacrat (cu titlul de campion balcanic) **Petre Kuki.**

UN MECI AL AMBIȚIILOR LA SOFIA

Sîmbătă și duminică, la Sofia, reprezentativa de sabie a țării noastre va da replica „naționalei" bulgare. Este cazul să amintim că pînă acum cîțiva ani, sabrerii bulgari se situau de obicei pe locurile 5—6 ale ierarhiilor mondiale, în timp ce sportivii noștri se aflau pe pozițiile 9 sau 10. Eforturile susținute ale antrenorilor și sportivilor noștri au determinat un progres evident în această armă și, acum, pozițiile celor două reprezentative s-au inversat. În ultimul „top" mondial, sabrerii noștri dețin locul 5, iar vecinii de la sudul Dunării au trecut pe pozițiile 9—10. Aceștia luptă la rîndul lor, cu binecunoscuta ambiție pentru a-și redresa situația. Iată de ce considerăm că meciul pe care îl vor susține la Sofia: **D. Irimiciuc, D. Popescu, Al. Nilca** împreună cu talentații tineri **I. Pop** și **C. Marin** nu va fi deloc ușor.

LA BUCUREȘTI: MEMORIALUL MIHAIL SAVU

Dintre fruntașii scrimei noastre numai spadasinii au rol de gazdă la acest sfîrșit de săptămînă, cînd sala Floreasca va găzdui turneul internațional — întrat de acum în tradiție — care cinstește memoria unuia din valoroșii trăgători din generațiile trecute și înflăcărat susținător al acestui sport: Mihail Savu. În afara trăgătorilor noștri consacrați ca **Al. Istrate, A. Pongrat, C. Bărăgan, C. Duțu** ș.a. vor evolua „vîrfurile" tinerei generații: **P. Szabo, I. Popa, O. Zidaru, C. Manta etc.** De peste hotare vor veni spadasini de frunte din U.R.S.S., R. D. Germană, Cehoslovacia și probabil Ungaria.

Un bun prilej pentru publicul nostru de a asista la o serie de asalturi de înalt nivel tehnic pentru că în rîndurile oaspeților se află autentici virtuozi ai minuirii spadei.

REZULTATE MERITORII ALE UNOR LUPTĂTORI ROMÂNI ÎN TURNEE INTERNAȚIONALE

DUMITRU MANEA PE LOCUL 3 LA „MEMORIALUL IVAN PODUBNII"

Ieri s-au înapoiat de la Minsk luptătorii români care au participat la întrecerile tradiționalului turneu de greco-romane **„Memorialul Ivan Podubnii".** La această competiție de mare amploare au concurat 120 de luptători din Bulgaria, Cehoslovacia, Iugoslavia, Iran, Finlanda, Polonia, România, Ungaria și Uniunea Sovietică. Reprezentantul țării noastre de la cat. 90 kg, **Dumitru Manea,** a avut o comportare meritorie, clasîndu-se pe locul 3. Un alt luptător român, **Marin Dumitru** a ocupat locul 4 la cat. 57 kg.

Iată și cîteva amănunte. Manea l-a învins la puncte în primul tur, pe polonezul K. Makievicz, un adversar foarte puternic. Apoi, a terminat la egalitate cu sovieticul J. Pavlov, la capătul unei partide epuizante. În turul III el a obținut o frumoasă victorie la un alt luptător sovietic. V. Boblinadze. În cel de al patrulea meci, însă, n-a putut să treacă de bulgarul D. Tolov de care a fost învins la puncte.

La cat. 57 kg au fost înscriși luptători reputați în arena internațională, printre care și Hristo Traikov (Bulgaria), medaliat cu argint la ultima ediție a campionatelor mondiale și deținător al titlului continental. Cu toate acestea Traikov n-a reușit să se claseze pe primul loc. Marin Dumitru a luptat cu mult curaj în toate partidele, dispunînd la puncte de V. Evazov (U.R.S.S.) și prin tuș (min. 8) de iugoslavul H. Frgici. În meciurile cu B. Feistain (U.R.S.S.), cel care a ocupat locul I la această categorie, și cu Traikov a fost învins la puncte.

Ceilalți trei luptători români care au concurat la Minsk, **M. Boțilă** (cat. 57 kg), **Z. Szilak** (cat. 90 kg) și **A. Bălan** (cat. 100 kg) nu s-au clasat între primii șase sportivi.

P. ANDRONE PE LOCUL 2 LA ULAN BATOR

Tot ieri au sosit din R. P. Mongolă și sportivii noștri care au concurat la turneul de lupte libere de la Ulan Bator.

Luptînd în compania unor adversari din Bulgaria, Cuba, Cehoslovacia, Polonia, Ungaria, U.R.S.S. și R. P. Mongolă aproape toți sportivii noștri au ocupat unul din primele șase locuri. Cea mai bună comportare a avut-o **Petrone Androne** (cat. 62 kg) care a cucerit locul secund. El i-a învins prin tuș pe H. Terelinbat (R. P. Mongolă) și Gh. Bobrănel (România), la puncte pe J. Marlinski (Polonia) și O. Gatemer (R. P. Mongolă) și a pierdut la puncte meciul final cu F. Didon (R. P. Mongolă). Locurile ocupate de ceilalți luptători români: **P. Brîndușan** (cat. 48 kg) — 3, **P. Cearnău** (cat. 57 kg) — 3, **Gh. Paraschiv** (cat. 74 kg) și **Tr. Stoian** (cat. 90 kg) — 4, **V. Enache** (cat. +100 kg) — 6.

LA TURNEUL „DAN KOLOV", ENACHE PANAITE — LOCUL 3

Dintre cei 8 sportivi români prezenți la turneul de lupte libere „Dan Kolov", care a avut loc la Varna, doar Enache Panaite a reușit să se claseze în primele locuri. El a ocupat locul 3 la cat. 100 kg, învingîndu-i prin tuș pe G. Sadik (Siria) și U. Kaladj (Iran), după care a pierdut, tot prin tuș, partidele cu bulgarii St. Adamov și D. Ghercev. Nu este, însă, mai puțin adevărat că la acest turneu au fost prezenți luptători din 12 țări, printre care Turcia, Iran, U.R.S.S., Cuba și Bulgaria.

VOLEIBALISTELE DE LA PENICILINA POT AVEA O BUNĂ COMPORTARE

(Urmare din pag. 1)

cul cu Dinamo —, fapt care mă determină să încerc utilizarea pe postul ei și a altor jucătoare. Mă refer la Georgeta Popescu, care are o mare forță în lovirea mingii, și la Cristina Popa, care dă atacului o notă de calm, de siguranță. Desigur, în funcție de stilul acestor două voleibaliste trebuie să realizez și diversele scheme tactice. Oricum, nu voi renunța la folosirea Florenținei Itu, care încă are capacitatea de a da randament măcar în finalurile de set".

Avînd în vedere că echipa are de susținut trei partide, în trei zile consecutiv, ceea ce solicită o rezistență sporită la efort, antrenorul N. Roibescu afirma că: **„Fetele sînt capabile să răspundă unor solicitări prelungite. Să menționez, totodată, că am pus accentul și pe îmbunătățirea mijloacelor de apărare, cu deosebire a blocajului, precum și pe perfecționarea serviciului. Dincolo, însă, de toate greutățile cărora trebuie să le facem față, sîntem hotărîți să avem o comportare cît mai bună, în așa fel încît participarea noastră la Cupa Cupelor să nu se reducă doar la o simplă prezență în turneul final al competiției".**

Fără a manifesta un optimism exagerat, sîntem convinși că **Penicilina Iași** are suficiente posibilități pentru a ne oferi satisfacțiile dorite. Rămîne doar ca jucătoarele să se mobilizeze, să găsească resursele morale necesare, să-și pună în valoare toate cunoștințele tehnico-tactice, pentru a avea o comportare cît mai bună.

● **Azi, la Craiova, se va disputa partida restanță masculină dintre echipele Universitatea și Rapid, contînd pentru campionatul național.**

VALERIA BUFANU ȘI CAROL CORBU — PRINCIPALI CANDIDAȚI LA MEDALII

ATLETISM

(Urmare din pag. 1)

mai mult decît toate, perspectiva, adică șansele — evaluate cît mai realist — pe care respectivii atleți le au de a se clasa într-un mod cît mai onorabil la o competiție de amploarea acestor campionate europene. Or, din păcate, la această oră, situația valorică a atletismului nostru este departe de a fi prea roză, astfel încît să se poată sconta pe o participare largă corespunzătoare la C.E.

Cu fișele de rezultate în față, pe care le-am tot răsfoit în ultimele zile, trebuie să arătăm că la Viena atleții noștri au cucerit 4 medalii (una de aur — Viorica Viscopoleanu, una de argint — Cornelia Popescu și două de bronz — **Șerban Ciochină** și **Șerban Ioan),** la Sofia ei au obținut 5 medalii (două de argint — **Ileana Silai** și **Carol Corbu,** trei de bronz — **Cornelia Popescu, Viorica Viscopoleanu** și **Vasile Sărucan),** iar la Grenoble numai 2 (ambele de argint — **Ileana Silai** și **Carol Corbu).** Urmează acum Rotterdamul... Ce va fi la Ahoy? Pe ce putem conta? Aceleași fișe de rezultate — cît pot fi ele de revelatoare pentru... evaluarea formei sportivilor la ora „europenelor!? — ne arată că, în mod normal, la Rotterdam se poate conta tot pe două medalii, pe care ar trebui să le cucerească **Valeria Bufanu** la garduri și **Corbu la triplusalt.** Pledează pentru aceasta rezultatele obținute de acești doi atleți în actualul sezon în sală: 7,9 secunde și, respectiv, 16,91 m. Ambele rezultate figurează, la această oră, în fruntea bilanțurilor mondiale și reprezintă, indiscutabil, un certificat de garanție. **Csaba Dosa,** continuă să rămînă pentru noi un semn de întrebare. Performanța de 2,20 m. realizată de el, nu cu prea multă vreme în urmă, la Sofia, l-ar recomanda pentru un loc pe podium, avînd în vedere faptul că cele mai bune performanțe europene ale sezonului se situează tot cam la aceeași valoare. Dar, după ce a sărit 2,20 m, reeditîndu-și în sală, după aproape trei ani, cel mai bun rezultat al său de la Helsinki — 1971, Dosa n-a mai avut, la următoarele două concursuri, o evoluție la fel de spectaculoasă. La Cupa de cristal a sărit, e drept, 2,15 m dar, recent, la Genova el n-a mai obținut decît 2,08 m. Este greu, tocmai de aceea, de anticipat posibilitățile studentului din Tg. Mureș la marea confruntare de la Rotterdam, dar să credem că acolo va evolua la plafonul său maxim.**

Juniorul Cristudor, debutant la C.E., a realizat, nici nu mai știm de cîte ori, 6,6 secunde pe 60 m plat cu care a egalat recordurile republicane, la juniori și la seniori. Este deci un sprinter capabil — oricînd — de un asemenea rezultat. În mod firesc, într-o companie puternică el ar putea smulge o zecime performanței care i-a devenit atît de familiară, ceea ce i-ar putea da dreptul să aspire, eventual, la un loc chiar și în finala cursei.

Viorica Viscopoleanu pleacă în Olanda recomandată, în primul rînd de recentul său succes de la Moscova, unde a sărit 6,34 m (după cei 6,29 m de la Cupa de cristal). Apreciem că lupta pentru medalii se va da la lungime dincolo de 6,40 m, performanță pe care poate, ar putea-o obține și ea. În sfîrșit, **Nicolae Perța,** constant în rezultate între 7,7 și 7,9 secunde, va putea lupta pentru un loc în finala cursei de garduri, care ar însemna un succes. Dar, evident, toate aceste calcule au în vedere, cu o anumită doză de optimism, niște realități petrecute, în timp ce C.E., pînă sîmbătă, sînt la... viitor. Or, concursul este concurs, participarea numeroasă și valoroasă, condițiile tehnice ale sălii, putînd influența direct comportarea fiecăruia dintre competitori. Să sperăm, însă, că atleții români vor face totul pentru o comportare cît mai onorabilă.

BOX

Astă-seară, la Dinamo, O NOUĂ GALĂ

Cu puține zile înaintea începerii turneelor pe categorii de greutate, clubul Dinamo organizează o nouă reuniune amicală la care participă boxeri seniori și juniori din cluburile bucureștene. Gala din sala Dinamo va începe, astă-seară, de la orele 18. Printre cei ce vor urca treptele ringului se numără **C. Stanef, T. Nicolae, N. Paraschiv, Gh. Bădoi, Gh. Bădilă** etc.

ANUNȚ

Astăzi, 7 martie 1973, orele 12.30, la Institutul de Medicină și Farmacie din București, amfiteatrul III, va avea loc susținerea Tezei de doctorat în științe medicale — specialitatea Medicina culturii fizice — a dr. Carmen Dumitru, de la Centrul de medicină sportivă, intitulată: **„Contribuții la problema electrocardiogramei la sportivii de performanță — cu referiri speciale la tulburările de repolarizare".**

I. E. A. B. S.

din București, bd. Muncii 37-39, sectorul 3, telefon 21 53 57,

angajează de urgență:

- **inginer principal instalații termice**
- **inginer principal construcții**
- **cizmari tălpuitori**
- **șef birou financiar.**

Angajarea se face în condițiile Legii 12/1971.

Cititorii spun punctul pe «i»

ȘI TOTUȘI... AL CUI ESTE STADIONUL DIN PREDEAL?

„Dragă redacție,

Am petrecut în aceste zile — pe la jumătatea lunii februarie — o parte din concediul meu de odihnă la Predeal. În plimbările făcute cu acest prilej am trecut și pe la stadion care — acesta este motivul pentru care vă scriu — mi s-a părut că nu este îngrijit corespunzător. Deși terenul de joc nu era uscat încă, jucătorii unei echipe oarecare de fotbal, veniți la pregătire aici, îl distrugeau cu crampoanele, arîndu-l parcă. Bineînțeles, unii fotbaliști făceau încălzire pe pista de atletism, stricînd-o. Ce să mai vorbesc de tribună, de fapt, niște bănci lăsate în paragină?

Ce se întîmplă de fapt cu acest stadion prețuit, după cîte știu, de către atleți?"

Viorel Popescu — Cluj

Că este un stadion prețuit de atleți este adevărat. Secretarul general al Federației de atletism, **Victor Firea,** ne-a întregit această convingere. **„Da, Predealul, datorită altitudinii sale, oferă atleților condiții excelente de pregătire. De zece ani loturile republicane merg să se antreneze în diferite perioade pe stadionul din acest oraș. C.N.E.F.S. a investit în el bani pentru diferite amenajări și întreținere. Ai cui este în prezent? Se pare că este disputat..."**

Am plecat pe firul disputei și am ajuns în cabinetul tovarășului **Valeriu Luca,** vicepreședinte al Consiliului popular al orașului Predeal. Iubitor de sport, cu inițiative gospodărești în această direcție, tov. V. Luca ne vorbește cu patos despre terenul care fiind pe teritoriul orașului... nu poate fi decît al orașului. **„Ne-a fost dat să-l gospodărim — de către organele județene — încă din toamna anului 1972. Pe bună dreptate, fiindcă-i al nostru. Avem deja planuri întocmite pentru drenarea lui, pentru regazonare".** Și arătîndu-ne un dosar, cu planuri gata desenate, amintește de „rivali" : Administrația bazelor sportive din Brașov, pe care apreciază că o domină pe baza principiului: o bază sportivă este cel mai bine întreținută de către gospodarii locali. **„De altfel,** spunea vicepreședintele, **întreprinderea din Brașov ne-a luat și unele utilaje cînd a plecat de aici. Nu-i nimic însă. Avem noi utilaje și să vedeți ce o să facem. E doar al nostru".**

Plecăm la drum și, în aceeași zi, către ora prînzului, ne aflăm în Brașov la alt birou. **De astă dată, sîntem primiți de către tov. Alexandru Taus, directorul Administrației bazelor sportive din Brașov. Abordăm tema pusă în discuție și primim explicațiile. Evident, „rivalul" este acum Consiliul popular din Predeal. „Noi sîntem adevărații proprietari ai stadionului. Cîte investiții, cîte lucrări am făcut aici de-a lungul anilor! Cel din Predeal n-au posibilitățile noastre. Noi știm că baza este a noastră. C.N.E.F.S. n-a fost de acord s-o cedăm".**

★

Așadar, în problema pusă în discuție ne aflăm în fața unui caz de... dualitate a puterii. Al cui este, de fapt, stadionul? Greu de stabilit. Se pare că este al Administrației bazelor sportive Brașov care gospodărește bazele din județ. Interesant este că la Consiliul popular al orașului Predeal, există două adrese ale C.N.E.F.S. care întreține flacăra neînțelegerii. În prima (din 15.XII.1972) se comunică: **„Nu sîntem de acord cu transferarea stadionului către Consiliul popular Predeal".** În cea de a doua (din 25.XII.1972) scrie: **„Sîntem de acord cu transferarea vestiarului (cabine, dușuri etc.) în administrația Consiliului popular Predeal".** Deci cei din Predeal sînt stăpînii vestiarului... aflat pe stadionul ce aparține Brașovului (!!).

Categoric, o situație deosebită, hazlie pe alocuri și totuși, tristă. Se pare, pentru moment, că din această dispută cel care pierde este stadionul și implicit sportul. Motiv pentru care sugerăm Consiliului popular al județului Brașov și C.N.E.F.S. **(prin secțiunea de resort),** să întreprindă ceva pentru o rezolvare judicioasă.

Modeste FERRARINI

SPORTUL IEȘEAN SE PREZINTĂ LA ORA BILANȚULUI

(Urmare din pag. 1)

tivității de educație fizică din întreprinderi și instituții, au fost organizate în 489 de asociații, la 15 ramuri de sport, dar mai există încă numeroase cazuri de nepăsare față de această eficientă formă de atragere a tineretului și oamenilor muncii spre sport. Aici putem cita asociațiile sportive „Țesătura", Fabrica de antibiotice, Fabrica de mobilă, precum și cele, de pe lîngă Grupul școlar Construcții, liceul din Pașcani și Școala generală 23 Iași.

Iată, deci, că activitatea sportivă de masă din județul Iași, deși are cîteva rezultate bune, trebuie impulsionată din ce în ce mai mult, pentru a realiza principalul său scop: atragerea tuturor oamenilor muncii, a tineretului de la orașe și sate, în practicarea sportului.

BILANȚ RODNIC PENTRU SPORTUL DE PERFORMANȚĂ

În direcția sportului de performanță, județul Iași a obținut în 1972 rezultate foarte bune, (cu toate că în lotul olimpic n-au fost cooptați, decît doi sportivi), lucru care poate fi dovedit concret prin depășirea substanțială a tuturor cifrelor propuse. Cele 50 de titluri naționale obținute la seniori, tineret și juniori față de cele 21 planificate, cele 38 de recorduri republicane realizate față de cele 5 propuse și cele 396 de secții afiliate față de numai 248 prevăzute sînt elocvente în privința asconsiunii sportului de performanță din județ.

Numele unor sportivi de pe aceste meleaguri au devenit deja cunoscute țării întregi — **Dan Irimiciuc, Radu Gavrilaș, Emil Butu, Adriana Surdu, Florentina Itu, Gioconda Pinzaru, Dan Lucache, Ștefan Enache, Ion Marica** etc. Alături de ei, o contribuție importantă la ascensiunea sportului ieșean și-au adus și antrenorii **Nicolae Pufnei, Nicu Roibescu, Ioan Butnaru, Radu Tetiniuc, Alexandru Cormanencu, Constantin Bordei, Gheorghe Drobotă, Mircea Bidiu** etc.

În mod deosebit au fost evidențiate secțiile de volei de la „Penicilina", secțiile de rugby și scrimă de la Politehnica, secția de călărie de la C.S.M., secția de șah de la „Medicina", alături de acestea primind felicitări și secțiile de judo de la Șc. sportivă Unirea Iași și de lupte de la clubul Nicolina.

Firește, atletismul, un sport care se afirmă tot mai mult în județ, n-a fost uitat nici el din rîndul evidențierilor (secția de la Liceul 2 Iași), dar se așteaptă ca rezultatele obținute să fie confirmate și completate cu altele, tot mai valoroase.

Pentru viitorul apropiat se preconizează ca formațiile de fotbal și volei de la Politehnica și cele de handbal, baschet și volei de la Universitatea să promoveze în primul eșalon al țării, lucru realizabil însă — după cum se spunea — numai prin intensificarea procesului de pregătire și antrenament.

INSUFICIENTĂ PREOCUPARE PENTRU ASIGURAREA SCHIMBULUI DE MÎINE

În darea de seamă pe care a prezentat-o în cadrul plenarei, președintele C.J.E.F.S. Iași, prof. **Ion Sorcaru,** arăta că „în activitatea de pregătire și promovare a schimbului de mîine pentru sportul de performanță din județ dăinuie încă multe lipsuri". Și acesta este adevărul. La unele secții — și nu puține la număr! — există o mare fluctuație de sportivi, antrenorii lucrînd cu elemente fără perspective reale, care nu au calitățile fizice minime cerute de ramurile respective. În plus, absența unei preocupări permanente pentru procesul de selecție face ca numărul sportivilor noi să scadă, diminuîndu-se în acest fel posibilitățile de progres ale echipelor și secțiilor de performanță. Un alt aspect negativ în pregătirea tinerilor sportivi îl constituie lipsa de continuitate în educarea lor conform cu principiile eticii și echității socialiste.

Pentru a da și cîteva exemple dintre cele enumerate în plenară, vom aminti de slaba activitate desfășurată în secțiile de juniori de la Penicilina (volei), C.S.M. (baschet), Șc. sp. Unirea (haltere, atletism și volei băieți), precum și Nicolina (tir). Numărul mare al secțiilor care nu manifestă interesul necesar pentru asigurarea și pregătirea schimbului de mîine trebuie să dea serios de gîndit C.J.E.F.S. Iași și conducerilor cluburilor respective, așa încît lucrurile să se îndrepte într-o perioadă cît mai scurtă.

SPRE O REVITALIZARE A BOXULUI ȘI TENISULUI DE MASĂ

Două dintre disciplinele cu vechi tradiții în județ — boxul și tenisul de masă — au înregistrat în ultimii ani rezultate din ce în ce mai slabe, determinînd conducerea sportivă locală să ia o serie de măsuri de natură să revitalizeze activitatea în aceste sporturi.

Analizînd situația necorespunzătoare a boxului, Biroul C.J.E.F.S. a efectuat o reașezare a cadrelor tehnice, îmbunătățind totodată baza materială, selecția și procesul instructiv educativ din toate secțiile. De asemenea, s-a avut în vedere lărgirea bazei de masă a boxului din județ, prin consolidarea secțiilor de la Pașcani, Șc. sp. Unirea și Voința Iași. Măsuri la fel de eficiente s-au luat și pentru redresarea tenisului de masă, care dispune acum de o sală excelentă pentru pregătire și beneficiază (la clubul C.S.M.) de trei antrenori cu normă întreagă. Activitatea eficientă depusă de cei trei antrenori în ultimul timp ne face să credem că, în curînd, Iașul va deveni o pepinieră a tenisului de masă românesc.

GÎNDURI, PERSPECTIVE ȘI SPERANȚE PENTRU SPORTUL LOCAL

Așa cum subliniam la începutul articolului nostru activitatea sportivă din județul Iași a înregistrat numeroase rezultate bune, propulsînd pe firmamentul sportului românesc talente incontestabile. Noua și eleganta sală a sporturilor din localitate, pasiunea și dragostea ieșenilor pentru activitatea de educație fizică sprijinul concret și eficient acordat sportului de toate forurile locale creează premise excelente pentru înregistrarea unor rezultate tot mai bune, a unor performanțe care să depășească granițele țării. De altfel, președintele **C.J.E.F.S. Iași** ne spunea mai în glumă, mai în serios: **„E adevărat, în 1972 am reușit să realizăm 50 de titluri naționale, dar pînă nu vom obține și unul... olimpic nu ne considerăm mulțumiți".**

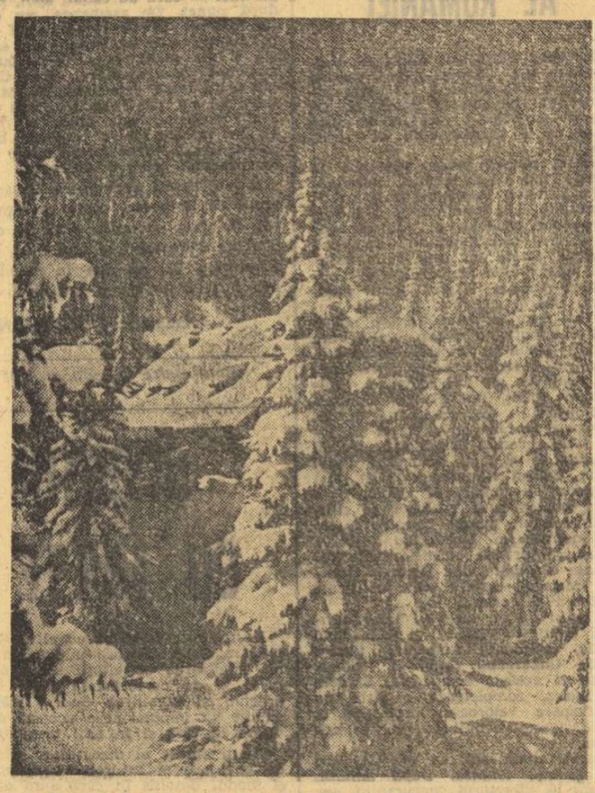

OFICIUL DE TURISM BUCUREȘTI, PRIN FILIALELE SALE DIN B-DUL REPUBLICII NR. 4 și 68, VĂ OFERĂ ÎN ACEST SEZON TURISTIC DEOSEBIT DE FAVORABIL PENTRU ODIHNĂ, RECREARE ȘI PENTRU PRACTICAREA SPORTURILOR DE IARNĂ, LOCURI ÎN CONDIȚII AVANTAJOASE ÎN STAȚIUNILE: SINAIA, BUȘTENI, PREDEAL, TUȘNAD ȘI BORSEC.

PENTRU TRATAMENT SE POT OBȚINE LOCURI LA: VATRA DORNEI, HERCULANE, CĂCIULATA, SLĂNIC-MOLDOVA ȘI EFORIE NORD (unde sînt amenajate piscine cu apă de mare încălzită).

ÎN STAȚIUNI, SE OFERĂ CONDIȚII EXCELENTE DE CAZARE ȘI MASĂ.

REDUCERE 50% PE C.F.R.

Răspunzînd chemării la întrecere ce le-a fost adresată

CLUBURILE SPORTIVE SÎNT HOTĂRÎTE SĂ ÎNREGISTREZE UN SUBSTANȚIAL SALT CALITATIV ÎN ACTIVITATEA LOR

Întrunite în plenare de lucru, consiliile altor cluburi sportive din țară au luat în discuție chemarea la întrecere ce le-a fost adresată cu puțin timp în urmă, avînd drept scop să impulsioneze și să îmbunătățească pe toate planurile activitatea acestor importante unități organizatorice ale mișcării noastre de educație fizică și sport.

Analiza critică și exigentă a muncii depuse pînă acum, consultarea unui larg activ de antrenori, tehnicieni și sportivi, a maselor de simpatizanți ai cluburilor, au condus — în general — la părerea că multe din lipsurile semnalate au **cauze obiective, că există suficiente resurse neutilizate**, a căror punere în valoare poate **ridica întreaga activitate la noi cote ale calității.**

În rîndurile de mai jos, continuăm trecerea în revistă a principalelor obiective pe care cluburile și le propun să le atingă în cursul acestui an.

VOINȚA BUCUREȘTI: O legătură strînsă, organică, între activitățile de masă și cele de performanță

Avîndu-se în vedere că sarcina principală a mișcării sportive din patria noastră, prin care ea își exercită înaltul rol social ce i-a fost încredințat, o constituie propagarea în masele largi de cetățeni a exercițiului fizic, atragerea unui număr cît mai mare de oameni ai muncii, a întregului tineret, spre practicarea sistematică și organizată a sportului, clubul Voința din Capitală își propune întărirea considerabilă a acestei laturi a activității sale. Astfel:

- Se vor organiza centre de inițiere la atletism, handbal, popice și tenis de masă în care să fie cuprinși peste 1 000 de ucenici din cooperativele meșteșugărești ale Capitalei;
- Vor avea loc 4 crosuri de masă cu participarea a 2 000 de tineri și tinere;
- În 10 unități de producție se va introduce gimnastica de producție;
- La campionatele asociațiilor sportive „Voința" vor fi angrenați peste 10 000 de concurenți, iar în acțiunile turistice un număr de 6.500 cooperatori și membrii lor de familie.
- Se va acorda o atenție mult mai mare activității de educație fizică a persoanelor handicapate fizic, care lucrează în cadrul cooperativei meșteșugărești.

Pe planul performanței, eforturile clubului se vor îndrepta, cu precădere, spre mărirea și creșterea valorică a grupelor de copii și juniori (în total 16), intenționîndu-se, printre altele, patronarea Grupului școlar U.C.E.C.O.M. pentru selecționarea și pregătirea viitorilor sportivi de valoare.

Voința București vrea să fie prezentă cu 6 membri (dintr-un număr de 17 nominalizați) în delegația olimpică a României la Montreal, să aducă în patrimoniul sportului național 4 medalii de la campionatele europene de canotaj academic din 1973!

C.S. BAIA MARE: Atenție sporită ridicării nivelului profesional al cadrelor tehnice

Anul 1972 a prilejuit Clubului Sportiv Baia Mare obținerea cîtorva succese demne de subliniat. Pentru prima dată în istoria județului Maramureș 2 sportivi au fost prezenți la J.O. de la München, au fost cucerite 5 medalii la campionatele balcanice de gimnastică și 5 titluri de campioni ai țării.

Aceste rezultate i-au stimulat pe băimăreni, i-au îndemnat să aspire la mai mult. În anul 1973 clubul își propune **să mărească numărul sportivilor legitimați cu încă 280, pregătind 5 noi maeștri ai sportului, 20 sportivi de cat. I, 50 de categoria a II-a, 200 de categoria a III-a și juniori.** În plan figurează cucerirea a **11 titluri de campioni ai țării,** ceea ce ar reprezenta o foarte spectaculoasă creștere, de peste sută la sută!

Avînd conștiința deplină a faptului că pentru aceasta este imperios necesară ridicarea calitativă a procesului de pregătire, clubul a elaborat un plan amplu privind:

- **Ridicarea necontenită a nivelului cunoștințelor teoretice și practice ale antrenorilor, instructorilor și tehnicienilor săi, prin organizarea periodică a unor cursuri de reciclare, de consfătuiri metodice, mese rotunde, în vederea efectuării unui schimb larg de experiență între specialiști.**

★

Toate răspunsurile la chemarea la întrecere subliniază importanța intensificării muncii politico-ideologice și cultural-educative cu sportivii, capitol care ocupă un loc central în planurile activității pe anul 1973.

PETROLUL PLOIEȘTI: O selecție cît mai judicioasă

30 de titluri de campioni ai țării (la atletism, gimnastică, natație, haltere, lupte, călărie, popice, scrimă, șah și tir), 58 de sportivi în loturile republicane, 18 sportivi nominalizați în loturile olimpice, figurează printre obiectivele de performanță din acest an ale clubului ploieștean.

Dar, planul alcătuit ca răspuns vizează, mai ales, perspectiva. Petrolul simte nevoia să-și împrospăteze considerabil efectivele, să-și întărească secțiile cu tineri talentați, capabili de progres și de consacrare. În acest scop **se va pune un accent tot mai mare pe selecția din masă, prin organizarea în anul 1973 a unor acțiuni la care să fie testați peste 3 000 de copii. Antrenori și tehnicieni de atletism, natație, box, gimnastică, haltere, scrimă, șah și volei vor investiga cu prioritate populația școlară a orașului.** Întrucît se scontează pe descoperirea unor elemente apte să abordeze performanța, numărul grupelor de copii și juniori ai clubului va crește cu 12 la sută.

ÎNCEPÎND DE VINERI, PE PATINOARUL „23 AUGUST":

ÎNTRECERI ÎN CADRUL EDIȚIEI A VII-A A CONCURSULUI INTERNAȚIONAL DE PATINAJ ARTISTIC

Printre competițiile de amploare prevăzute în calendarul I.S.U. (Uniunea Internațională de Patinaj) figurează și concursul internațional de patinaj artistic programat la sfîrșitul acestei săptămîni în București. Competiția, aflată la cea de a VII-a ediție, este cotată drept cea mai valoroasă întrecere a tinerilor sportivi care, ajungînd la o oarecare măiestrie în evoluțiile lor pe gheață, sînt lansați în arena internațională pentru a lua un prim contact cu ambianța concursurilor de anvergură.

De fiecare dată la aceste întreceri se prezintă patinatori și patinatoare, în marea lor majoritate campionii de vîrstă ai țărilor pe care le reprezintă, veritabile talente care, ulterior, devin nume sonore, principalele „vedete" ale campionatelor europene și chiar mondiale. Așa s-a întîmplat cu **Christine Errath** (R.D. Germană), medaliata, cu aur la ultimele campionate europene și cu bronz la mondialele de la Bratislava, cu **Jan Hoffman** (R.D. Germană), care ne-a încîntat prin evoluția sa la ultima ediție a mondialelor unde a și fost de altfel distins cu medalia de bronz, **Heli Gazova** (Iugoslavia), sau **Jacek Tascher** (Polonia).

Anul acesta, țara noastră va fi reprezentată la concursul internațional de patru patinatori și șase patinatoare. La băieți vor concura **Bogdan Kruti**, campion al țării la categoria copii I, **Tiberiu Suciu** campion al categoriei copii II, **Adrian Vasile** și **Liviu Ghica**. La fete vor evolua **Dana Rădulescu**, campioană la cat. copii I, **Mariana Chițu**, campioană la cat. copii II, **Simona Grigorescu, Irina Nichiforov, Carmen Gancev** și **Livia Vascu**.

Concursul va începe vineri dimineață pe patinoarul „23 August".

BASCHET

DE JOI, ACTIVITATE NON-STOP

A fi coșgeter înseamnă a fi și atent și receptiv la sfaturile antrenorului, ne demonstrează în această imagine Gabriela Ciocan, la un time-out solicitat de prof. Grigore Gostescu
Foto: Dragoș NEAGU

- După turneul de la Cluj, **Horia Demian** (Universitatea Cluj) și-a întărit poziția de coșgeter al campionatului național de baschet. El a totalizat 382 p și este urmat în clasament de: 2. Cernat (I.E.F.S.) 353 p, 3. Cr. Popescu (Rapid) 322 p, 4 Czmor (Universitatea Timișoara) 317 p, 5. Spînu (Farul) 284 p, 6. Cimpeanu (Universitatea Timișoara) 273 p.
- Și la fete liderul a rămas neschimbat: **Gabriela Ciocan** (Politehnica București), autoare a 179 p. Pe locurile următoare: 2. Suzana Szabados (Politehnica) 162 p, 3. Dorina Suliman (Rapid) 158 p, 4. Aurica Pop (Sănătatea Satu Mare) 157 p, 5. Elena Opriciu (Voința Tg. Mureș) 147 p, 6. Gabriela Ionaș (Voința București) 144 p.
- Joi, etapă intermediară în Divizia A la fete, în care este inclus meciul Rapid — Voința București, considerat unul dintre derby-urile campionatului. Meciul se va disputa în sala Giulești, la ora 19,30 și va fi precedat de partida I.E.F.S. — Constructorul București.
- A fost definitivat programul celui de al treilea turneu al returului campionatului național masculin. Întrecerile se vor desfășura în sala Floreasca, astfel: **vineri, de la ora 9:** Steaua — Voința București, Academia Militară — Rapid; **de la ora 15,30:** Farul — Politehnica București, Dinamo — I.C.H.F., Politehnica Cluj — I.E.F.S., Universitatea Timișoara — Universitatea Cluj; **sîmbătă, de la ora 9:** Voința — Dinamo, Rapid — Politehnica Cluj; **de la ora 15:** Politehnica București — Academia Militară, I.E.F.S. — Universitatea Timișoara. Universitatea Cluj — Steaua, I.C.H.F. — Farul; **duminică, de la ora 8:** Politehnica Cluj — Politehnica București, Steaua — Universitatea Timișoara, Dinamo — Universitatea Cluj, Farul — Voința București, I.E.F.S. — Rapid, Academia Militară — I.C.H.F. La ora 17, se va disputa derby-ul feminin Politehnica — Rapid.
- Reținem din raportul de analiză a activității comisiei centrale de disciplină din cadrul federației: județul cu cei mai mulți jucători sancționați: Mureș — 10 (în plus, un teren suspendat); echipa cu cei mai mulți sancționați: Steaua — 8, urmată de Dinamo — 5, Politehnica București — 4, I.C.H.F. — 3.

RUGBY

CULESE DINTRE BUTURI

- Returul campionatului republican, Divizia A, începe **duminică 11 martie:** al Diviziei B la: **11 martie** (pentru seriile I și II), la **15 aprilie** (pentru seria a III-a) și **18 martie** (pentru seria a IV-a).
- Printr-o hotărîre a Biroului C.N.E.F.S. s-a acordat titlul de maestru al sportului următorilor foști sau actuali rugbyști: **Constantin Cocor, Dumitru Zamfir, Alexandru Pop, Valentin Iorgulescu, Constantin Fugigi, Mircea Ciornei, Radu Ionescu.**
- De la 1 ianuarie 1973, **singurul organism din F.R.R. care are dreptul de a efectua lucrările de noi legitimări pentru divizia A și B este Comisia centrală de competiții, legitimări, transferări și clasificări.**
- În acest sezon, trei formații din divizia A vor avea alți antrenori decît în toamnă: **C.S.M. Suceava — Dorin Florian; Știința Petroșani — Gheorghe Bălțărețu; Politehnica Iași — Virgil Gheorghiu. Dinamo îl va utiliza pe Remus Drăgușanu** — pe timpul cît titularul, **F. Ghiondea, este bolnav.**

---

fotbal

După locul 3 de la Viareggio

TINERII NOȘTRI JUCĂTORI AU DEMONSTRAT FRUMOASE PERSPECTIVE

VIAREGGIO, 6 (prin telefon, de la trimisul nostru).

Sînt necesare cîteva comentarii la ultimul meci al tinerilor noștri fotbaliști în turneul de mare tradiție de aici, de la Viareggio: partida în care, învingînd pe reprezentanții Angliei, ei au obținut un prestigios loc 3 în a XXV-a ediție a competiției.

Jocul mai echilibrat în prima repriză avea să releve, superioritatea formației române, mai activă și mai inspirată decît adversarul său, team tehnic dar, azi, fără forța caracteristică echipelor britanice, poate și datorită dificilului joc din semifinala cu **Fiorentina.** Superioritatea acestei echipe române (mult îndrăgită la Viareggio unde mai toată lumea o consideră nedreptățită pentru că nu a evoluat în finală), superioritatea ei în fața lui **Crystal Palace** poate fi argumentată și de raportul de cornere și șuturi favorabile jucătorilor români: 7—4, la lovituri de colț și 25—11, la șuturi la poartă, dintre care 11—2 pe spațiul porții.

Sigur, în jocul pentru ocuparea locului 3 au apărut și cîteva semne de oboseală, firești, dar marea calitate a echipei a fost tocmai forța sa colectivă și luciditatea tactică prin care a reușit să suplinească acest obstacol obiectiv numit oboseală și să întreacă un adversar foarte dotat tehnic.

În meciul cu **Crystal Palace** am putea spune că **Poratchi** are meritul mobilizării apărării în primele minute ale jocului, **Bataclîu** are meritul insistenței într-un atac în care a lipsit vîrful specializat, iar ceilalți pe cel al forței morale de a se ridica peste trauma psihică apărută simbătă la **Spezia.** Merite revin și antrenorului **Cornel Drăgușin** care a reușit să găsească cea mai bună formulă de echipă, în ciuda accidentărilor și scăderilor de formă. **De fapt întreaga evoluție a echipei române — în toate cele cinci jocuri din acest turneu — a relevat foarte mult calitățile încununate acum de acest loc 3 și recunoscute de ziariștii italieni, printre care și Alfio Tofanelli de la „La Gazzetta dello Sport"** care declara: **„Tinerii fotbaliști români au făcut cel mai frumos joc din toate echipele acestui turneu și tocmai de aceea pentru mine ei au alcătuit cea mai bună echipă a competiției."** Frumoasele trăsături ale jocului prestat de fotbaliștii români la acest turneu au fost recunoscute oficial de organizatori, care au înmînat formației noastre la festivitatea de premiere **„Cupa pentru cea mai tehnică echipă"** și **„Cupa pentru cea mai bine clasată formație străină"** dintre participante. Pentru că tot amintim de trofee, să mai menționăm că **Mureșan** a primit și el două cupe, cea a golgeterului (patru goluri din acțiune, ca să nu mai amintim de cele opt înscrise din penaltyuri) și cupa pentru cel mai bun jucător al echipelor străine.

Turneul de la Viareggio a fost o reușită pentru lotul român de tineret sub 21 de ani! A fost o fereastră deschisă spre viitor pentru acești talentați jucători români...

Mircea M. IONESCU

VA REUȘI EXPERIMENTUL LINIEI DE FUNDAȘI—ATACANȚI LA SPORTUL STUDENȚESC?

Meciul de verificare **Steaua — Sportul studențesc,** disputat duminică dimineața pe stadionul de la Ghencea, abia se încheiase și antrenorul **Gheorghe Ola,** destins puțin după ultima repetiție generală a echipei, înaintea reluării activității oficiale, părea dispus să împărtășească cîteva dintre gîndurile, intențiile și speranțele sale.

Desigur, nu-i deloc ușor și, uneori, nici potrivit să faci acest lucru de pe poziția ultimului clasat. Pentru că în orice împrejurare totul trebuie susținut de fapte. Dar „fapte" nu înseamnă întotdeauna numai rezultate. Ci și muncă susținută, desfășurată într-o anumită perioadă pentru a-ți putea măsura cu încredere forțele în lupta cu adversarul. Și, privită din acest punct de vedere, echipa studenților bucureșteni ne-a oferit — credem noi — acum, înaintea startului competițional, și acele elemente de judecată pe care le numim fapte. Adică... Să-l lăsăm însă mai bine pe antrenorul Gh. Ola să ne vorbească el însuși.

— Am lucrat bine în această iarnă. Atît în prima etapă a instruirii de la Izvorul Mureșului, cît și la București și, în continuare, pînă săptămîna trecută, în Bulgaria, unde ne-am antrenat timp de două săptămîni în condiții excelente, realizînd la capitolul pregătire aproape tot din ceea ce ne-am propus. Și asta ne face să privim cu o anumită doză de optimism dificila sesiune din această primăvară a marilor noastre încercări și speranțe de supraviețuire.

— Ca urmare formația dv. în jocul de verificare cu Steaua, am rămas cu sentimentul că între Sportul de astă toamnă și cel de acum este o deosebire, concretizată, între altele, printr-un mai mare angajament al jucătorilor la efort, printr-o idee de joc mai bine conturată și mai ales — lucrul cel mai evident pentru toată lumea — printr-o nouă formulă de echipă, în care apar și unele soluții inedite, ca de pildă aceea a liniei de fundași, compusă din patru atacanți!

— Este adevărat. Dar, în situația noastră, a ne fi mulțumit, să zicem, doar cu îmbunătățirea pregătirii ar fi însemnat foarte puțin sau nimic. Pe undeva, poate și această situație ne-a obligat să încercăm ceva deosebit, care să ne scoată din limitele conformismului și ale inerției. Am început cu pregătirea intensă și bogată în conținut fizic, tehnic, tactic; am continuat cu restructurarea ideii de joc și, concomitent cu aceasta, am procedat și la unele mutații în alcătuirea echipei. După unii, aceste mutații par bizare sau forțate. După noi însă folositoare în viitor. Este drept că o linie de fund, **Tănăsescu — Kraus, M. Sandu — Manea** seamănă mai mult cu una de atac. Dar tocmai această linie de apărători-atacanți asigură echipei noastre plusul de vigoare ofensivă de care are nevoie pentru a urca mai sus. Pentru că, de fapt, noi va trebui să atacăm înainte de toate în unsprezece oameni, pentru a putea să urcăm cu adevărat mai sus. Altfel nu vom reuși decît să... apărăm o poziție pe care în fond nu o amenință nimeni.

...Duminică dimineața pe Ghencea, în meciul amical cu Steaua, Sportul studențesc, ocupanta locului 16, a jucat bine și chiar de la egal la egal cu lidera clasamentului. Să fie oare aceasta o promisiune pentru returul care începe duminica viitoare?

Mihai IONESCU

S-A ÎNCHEIAT TURNEUL JUNIORILOR LA AȘHABAD

La Așhabad, s-a încheiat turneul internațional de fotbal rezervat echipelor de juniori. În finala competiției, s-au întîlnit formațiile U.R.S.S. și R.D. Germane. Tinerii fotbaliști sovietici au terminat învingători, după prelungiri, cu scorul de 2—1 (0—1, 1—0). În partida pentru locurile 3—4, disputată între echipele Cehoslovaciei și R.S.S. Turkmenă, victoria a revenit, în urma executării unor lovituri de la 11 m, fotbaliștilor cehoslovaci.

Echipa României s-a situat pe locul cinci (din opt formații participante). La încheierea turneului, trofeul pentru cel mai bun atacant a fost atribuit juniorului român Marcel Răducanu, înaintaș central.

ASTĂZI, LA ISTANBUL:

FENERBAHCE — DINAMO BUCUREȘTI

La invitația clubului Fenerbahce, echipa **Dinamo București** va susține astăzi la Istanbul o întîlnire amicală cu formația clubului susamintit. Deoarece această partidă este ultima din suita de jocuri amicale în vederea returului campionatului Diviziei A, antrenorul **Ion Nunweiller** va folosi pe majoritatea elevilor săi: **Rămureanu, Cavai, Cheran, G. Sandu, Sătmăreanu II, Deleanu, Dobrău, Radu Nunweiller, Dinu, Custov, Doru Popescu, Dumitrache, Florian Dumitrescu.**

AZI, ÎN CAPITALĂ

PROGRESUL BUCUREȘTI — UNIVERSITATEA CRAIOVA

O nouă întîlnire amicală se va desfășura azi în Capitală. Este vorba de partida dintre **Progresul București** și divizionara A **Universitatea Craiova,** care susține astfel ultimul său test în vederea reluării campionatului Diviziei A.

Meciul va începe la ora 16, pe stadionul din str. dr. Staicovici.

AZI, A APĂRUT NUMĂRUL 354 AL REVISTEI

FOTBAL

din sumarul căruia vă recomandăm:

- **Patru pagini consacrate reluării campionatului Diviziei A, cuprinzînd:**
— Ce așteptăm de la retur (articole semnate de Valentin Stănescu, Ștefan Onisie, George Gherghe, Ștefan Socaciu și maestrul emerit al sportului Mihai Ionescu)
— FORMAȚIILE PROBABILE ALE ECHIPELOR PENTRU ETAPA DE DUMINICĂ
— Alte articole, clasamente, caricaturi etc.
- La „Interviul săptămînii", un spectator anonim și dezideratele sale legate de reluarea Diviziei A
- **PROGRAMUL MECIURILOR DIN RETUR (DIVIZIA A ȘI CELE DOUĂ SERII ALE DIVIZIEI B)**
- O CORESPONDENȚĂ ASUPRA TURNEULUI ECHIPEI R. D. GERMANE ÎN AMERICA DE SUD
- **Din nou discuții despre un campionat european permanent intercluburi**
- **Corespondențe din Amsterdam și Leeds;** programul complet al meciurilor de azi din cupele europene
- Rubricile permanente: **Carnetul scriitorului, Prim plan, Carnet extern, Dialog cu cititorii, Campionatele naționale în Europa, Din fotbalul internațional,** precum și pagina obișnuită de MAGAZIN EXTERN.

PROGRAMUL RETURULUI CAMPIONATULUI DIVIZIEI NAȚIONALE A, EDIȚIA 1972-'73

ETAPA A XVI-a, 11 MARTIE 1973

Steagul roșu	—	C.S.M. Reșița	(0—0)
A.S.A. Tg. Mureș	—	Steaua	(2—4)
Rapid	—	Univ. Craiova	(1—2)
F. C. Argeș	—	U.T.A.	(1—2)
C.F.R. Cluj	—	Farul	(0—1)
Dinamo	—	Petrolul	(1—1)
Sport Club Bacău	—	Sportul studențesc	(2—0)
Jiul	—	„U" Cluj	(2—2)

ETAPA A XVII-a, 18 MARTIE 1973

Univ. Craiova	—	Dinamo	(2—5)
„U" Cluj	—	F. C. Argeș	(0—5)
Farul	—	Steagul roșu	(0—5)
Steaua	—	C.F.R. Cluj	(0—1)
C.S.M. Reșița	—	Sport Club Bacău	(0—2)
Sportul studențesc	—	A.S.A. Tg. Mureș	(2—4)
Petrolul	—	Jiul	(0—0)
U.T.A.	—	Rapid	(0—0)

ETAPA A XVIII-a, 25 MARTIE 1973

C.F.R. Cluj	—	C.S.M. Reșița	(2—0)
Dinamo	—	U.T.A.	(1—0)
Sport Club Bacău	—	Petrolul	(0—1)
Steagul roșu	—	Sportul studențesc	(0—0)
A.S.A. Tg. Mureș	—	Farul	(0—2)
F. C. Argeș	—	Univ. Craiova	(1—1)
Rapid	—	„U" Cluj	(0—1)
Jiul	—	Steaua	(0—3)

ETAPA A XIX-a, 1 APRILIE 1973

Steaua	—	Rapid	(1—1)
Farul	—	F. C. Argeș	(1—1)
„U" Cluj	—	A.S.A. Tg. Mureș	(1—4)
C.S.M. Reșița	—	Jiul	(0—2)
U.T.A.	—	Steagul roșu	(0—3)
Dinamo	—	Sportul studențesc	(0—3)
Univ. Craiova	—	Sport Club Bacău	(2—3)
Petrolul	—	C.F.R. Cluj	(1—0)

ETAPA A XX-a, 8 APRILIE 1973

Univ. Craiova	—	A.S.A. Tg. Mureș	(3—2)
Sportul studențesc	—	C.S.M. Reșița	(2—5)
Steagul roșu	—	Petrolul	(0—1)
C.F.R. Cluj	—	Rapid	(1—0)
Steaua	—	Farul	(0—1)
Jiul	—	U.T.A.	(4—2)
F. C. Argeș	—	Dinamo	(1—3)
Sport Club Bacău	—	„U" Cluj	(1—2)

ETAPA A XXI-a, 11 APRILIE 1973

U.T.A.	—	Sportul studențesc	(4—1)
Petrolul	—	F. C. Argeș	(0—3)
Dinamo	—	Jiul	(1—2)
Farul	—	Sport Club Bacău	(0—2)
A.S.A. Tg. Mureș	—	C.F.R. Cluj	(1—3)
„U" Cluj	—	Univ. Craiova	(0—3)
C.S.M. Reșița	—	Steaua	(0—4)
Rapid	—	Steagul roșu	(0—1)

ETAPA A XXII-a, 22 APRILIE 1973

C.F.R. Cluj	—	Jiul	(0—2)
Steagul roșu	—	Dinamo	(0—1)
Steaua	—	Sport Club Bacău	(2—2)
F. C. Argeș	—	A.S.A. Tg. Mureș	(3—4)
Petrolul	—	Rapid	(0—1)
Univ. Craiova	—	Farul	(0—1)
Sportul studențesc	—	„U" Cluj	(0—1)
C.S.M. Reșița	—	U.T.A.	(1—2)

ETAPA A XXIII-a, 29 APRILIE 1973

Farul	—	Petrolul	(1—0)
Dinamo	—	Rapid	(0—0)
„U" Cluj	—	C.F.R. Cluj	(1—2)
Jiul	—	Univ. Craiova	(1—4)
Sport Club Bacău	—	U.T.A.	(1—4)
A.S.A. Tg. Mureș	—	C.S.M. Reșița	(0—2)
Sportul studențesc	—	Steaua	(1—4)
F. C. Argeș	—	Steagul roșu	(1—3)

ETAPA A XXIV-a, 13 MAI 1973

„U" Cluj	—	Steaua	(1—3)
Steagul roșu	—	Jiul	(0—1)
Univ. Craiova	—	Sportul studențesc	(1—1)
Sport Club Bacău	—	F. C. Argeș	(0—0)
Dinamo	—	A.S.A. Tg. Mureș	(0—1)
U.T.A.	—	C.F.R. Cluj	(1—1)
Rapid	—	Farul	(1—0)
Petrolul	—	C.S.M. Reșița	(1—1)

ETAPA A XXV-a, 20 MAI 1973

Sportul studențesc	—	F. C. Argeș	(0—1)
A.S.A. Tg. Mureș	—	Sport Club Bacău	(0—1)
Farul	—	„U" Cluj	(0—1)
Steaua	—	Univ. Craiova	(0—0)
C.F.R. Cluj	—	Steagul roșu	(0—2)
C.S.M. Reșița	—	Dinamo	(0—2)
U.T.A.	—	Petrolul	(0—1)
Jiul	—	Rapid	(1—4)

ETAPA A XXVI-a, 3 IUNIE 1973

Sport Club Bacău	—	Jiul	(0—3)
Univ. Craiova	—	Steagul roșu	(1—1)
A.S.A. Tg. Mureș	—	U.T.A.	(0—0)
Rapid	—	C.S.M. Reșița	(0—0)
„U" Cluj	—	Petrolul	(1—2)
F. C. Argeș	—	Steaua	(0—1)
Dinamo	—	C.F.R. Cluj	(1—1)
Farul	—	Sportul studențesc	(0—1)

ETAPA A XXVII-a, 6 IUNIE 1973

Rapid	—	Sportul studențesc	(1—1)
C.S.M. Reșița	—	„U" Cluj	(0—0)
Jiul	—	F. C. Argeș	(0—2)
Steagul roșu	—	A.S.A. Tg. Mureș	(0—1)
U.T.A.	—	Farul	(1—1)
Petrolul	—	Univ. Craiova	(0—0)
Steaua	—	Dinamo	(2—1)
C.F.R. Cluj	—	Sport Club Bacău	(1—1)

ETAPA A XXVIII-a, 10 IUNIE 1973

Univ. Craiova	—	C.S.M. Reșița	(2—2)
A.S.A. Tg. Mureș	—	Rapid	(0—3)
Sport Club Bacău	—	Steagul roșu	(1—0)
„U" Cluj	—	Dinamo	(1—3)
Sportul studențesc	—	Petrolul	(0—3)
Farul	—	Jiul	(0—1)
F. C. Argeș	—	C.F.R. Cluj	(0—1)
Steaua	—	U.T.A.	(0—0)

ETAPA A XXIX-a, 17 IUNIE 1973

Steagul roșu	—	„U" Cluj	(1—2)
Petrolul	—	Steaua	(1—2)
C.S.M. Reșița	—	Farul	(1—1)
C.F.R. Cluj	—	Sportul studențesc	(2—2)
U.T.A.	—	Univ. Craiova	(0—1)
Rapid	—	F. C. Argeș	(0—2)
Jiul	—	A.S.A. Tg. Mureș	(0—1)
Dinamo	—	Sport Club Bacău	(1—2)

ETAPA A XXX-a, 20 IUNIE 1973

A.S.A. Tg. Mureș	—	Petrolul	(1—2)
Univ. Craiova	—	C.F.R. Cluj	(1—1)
Sport Club Bacău	—	Rapid	(1—3)
Farul	—	Dinamo	(0—2)
Steaua	—	Steagul roșu	(2—0)
Sportul studențesc	—	Jiul	(0—3)
„U" Cluj	—	U.T.A.	(1—1)
F. C. Argeș	—	C.S.M. Reșița	(0—1)

PREMII SUPLIMENTARE LA LOZ ÎN PLIC

Apariția lozurilor cîștigătoare de autoturisme, butelii de aragaz și premii în bani, continuă fără întrerupere.

De la începutul anului și pînă în prezent, zilnic alți și alți cîștigători se prezintă spre a-și ridica importantele premii obținute. Printre cei mai recenți cîștigători se numără și participanții: Ghioc Dumitru, comuna Banca jud. Vaslui — autoturism „DACIA 1300"; Pop Valeria, Zalău jud. Sălaj — autoturism „SKODA S 100"; Iacob I. Toader, com. Agăș sat Goioasa jud. Bacău — 20.000 lei; Mernea Constantin, com. Argetoaia jud. Dolj — 10.000 lei; Cărpinișan Aurelia, sat. Rohău jud. Alba — butelie de aragaz; Viscan Ioan, Tîrnăveni jud. Mureș — butelie de aragaz ș.a.

Administrația de Stat Loto — Pronosport, în dorința de a crea noi avantaje, informează pe participanți că la LOZ ÎN PLIC S-AU INTRODUS CÎȘTIGURI SUPLIMENTARE ÎN AUTOTURISME, BUTELII DE ARAGAZ ȘI BANI LA TOATE SERIILE CARE SE GĂSESC ÎN VÎNZARE.

Deci, au crescut șansele de a cîștiga autoturisme, butelii de aragaz și bani.

Primăvara bate la ferestre... Pe șoselele țării noi și noi autoturisme vor porni la drum spre casele celor care îndrăgesc LOZUL ÎN PLIC și joacă perseverent.

Rețineți! NUMEROASE ȘI VALOROASE CÎȘTIGURI SUPLIMENTARE LA LOZ ÎN PLIC. NUMAI JUCÎND PUTEȚI CÎȘTIGA!

Tragerea Pronoexpres de astăzi, va fi televizată direct din Studioul de Televiziune cu începere de la ora 18.05.

PREMIILE CONCURSULUI PRONOSPORT NR. 9 DIN 4 MARTIE 1973

CATEGORIA I (13 rezultate): 1 variantă 50% a 96 893 lei.
CATEGORIA A II-A (12 rezultate): 19,95 variante a 5 828 lei.
CATEGORIA A III-A (11 rezultate): 350 variante a 498 lei.
Premiul de 96 893 lei de la categoria I jucat 50% a fost obținut de VASILE GHEORGHE din Brăila.

Rubrică redactată de LOTO-PRONOSPORT

sportul în lume

În prima zi a turneului de la Neubrandemburg

HANDBALISTELE ROMÂNCE AU PIERDUT CU 11–14 ÎN FAȚA ECHIPEI UNGARIEI

NEUBRANDEMBURG, 6 (prin telefon). — În noua și frumoasa sală a sporturilor din localitate, în prezența a 2.000 de spectatori a început astă-seară (n.r. ieri seară) tradiționalul turneu internațional de handbal feminin, la care s-au aliniat cele mai puternice formații din lume. Reprezentativa **României** — care evoluează aici fără șapte dintre jucătoarele sale de bază — a întîlnit redutabila echipă a **Ungariei.** Cu toate eforturile sportivelor noastre, handbalistele maghiare au reușit, grație unui final mai bun — în care au beneficiat și de două aruncări de la 7 metri — să obțină victoria cu **14—11 (10—7).** Trebuie să remarcăm, totuși, că reprezentantele României au reușit să egaleze situația pe tabela de marcaj (în min. 37 era 11—11), scor păstrat pînă în min. 45, dar, așa cum am arătat, ele nu au mai putut să mențină pînă în finalul întîlnirii acest rezultat, adversarele lor marcînd trei goluri și cucerind victoria finală.

Cele 25 de puncte ale partidei au fost înscrise de **Arghir** (6), **Munteanu** (2), **Ilie** (1), **Bosi** (1), și **Mikloș** (1) pentru România și **Toth Harșany** (4), **Sterbinski** (4), **Nemeth** (3), **Fleck** (2) și **Nyari** (1) pentru Ungaria.

Întîlnirea a fost condusă de cuplul **Kluge — Schoof,** din R. D. Germană.

Într-o altă partidă a turneului, echipa **Bulgariei** a depășit formația **R. D. Germană B** cu scorul de **13—12 (6—5).**

CONCURSUL INTERNAȚIONAL DE PATINAJ ARTISTIC DE LA CEREPOVEȚ

DOINA MITRICICA, CLASATĂ PE LOCUL 5, ATANASIE BULETE — PE LOCUL 8

În U.R.S.S., la Cerepoveț a avut loc de curînd un concurs internațional de patinaj artistic la care țara noastră a fost reprezentată de **Doina Mitricică** și **Atanasie Bulete.** La fete victoria a revenit Marianei Titova (U.R.S.S.), iar patinatoarea română, Doina Mitricică s-a clasat pe locul 5 (din 9 sportive). La băieți primul loc a fost ocupat de Serghei Volkov (U.R.S.S.), în timp ce patinatorul român Atanasie Bulete s-a clasat pe locul 8 (din 11 participanți).

TINERII HOCHEIȘTI ROMÂNI LA „CUPA DUNĂRII"

Aseară a părăsit Capitala, plecînd la Bratislava, selecționata de juniori la hochei a țării noastre, care va participa la „Cupa Dunării". Întrecerea este rezervată formațiilor de această categorie și la startul ei se prezintă echipe din Cehoslovacia, R.D. Germană, Iugoslavia, Polonia și Suedia.

Tinerii hocheiști români s-au clasat anul trecut pe locul IV, comportîndu-se meritoriu în compania unor selecționate redutabile. La Bratislava, unde întrecerile încep joi și se termină duminică, a făcut deplasarea întregul nostru lot de juniori, din care nu lipsesc portarul **Gh. Huțanu, Pisaru, Mikloș, Chițu, Both, Vișan, Olenici** și **V. Huțanu,** fratele cunoscutului internațional.

Spartachiada de iarnă a armatelor prietene

VALERI TARAKANOV (U. R. S. S.) ÎNVINGĂTOR ÎN CURSA DE 15 km

PAMPOROVO 6, (prin telefon, de la trimisul nostru).

De luni, în această frumoasă stațiune, ninge necontenit. Marți, stratul de nea depășea un metru, iar concurenții ce urmau să se întreacă în proba de fond pe 15 km, au urcat pe jos pînă la locul de desfășurare al cursei, la 1730 m altitudine, deoarece telefericul nu a funcționat, din cauza timpului nefavorabil.

La ora 9,30 a pornit în cursă primul fondist dintre cei 32 ciți au fost înscriși. Dintre aceștia, cei care aveau numere de start sub 20 au mers o bună bucată din traseu pe o ninsoare abundentă, care a încetat mai tîrziu. Printre „ghinioniști" s-au numărat și 3 reprezentanți ai României, Nicolae Sfetea (numărul de concurs 5), Gheorghe Cercel (15) și Gheorghe Voicu (19).

Cursa a fost de un rar dramatism și a revenit, după o luptă epuizantă, sportivului sovietic **Valeri Tarakanov,** care s-a revanșat astfel pentru înfrîngerea suferită în cursa de 30 de km. Al doilea clasat, **Gerhard Grimmer** (R.D.G.) a fost depășit doar cu 3,8 secunde, iar celălalt reprezentant al R.D. Germane, **Axel Lesser** (cîștigător la 30 km), a ocupat poziția a treia. Schiorii români au mers mai bine, dar — oricum — destul de departe de exigențele unei asemenea competiții. IATĂ REZULTATELE: 1. Valeri Tarakanov (URSS) 53:47,2, 2. Gerhard Grimmer (R.D.G.) 53:51,0, 3. Axel Lesser (R.D.G.) 54:04,4, 4. Ivan Pronin (URSS) 54:28,0, 5. Vladimir Dolganov (URSS) 54:35,5, 6. Jan Faistavr (Cehoslovacia) 56:02,2... 13. Gheorghe Voicu 57:40,2... 16. Gheorghe Gîrniță 58:14,8... 20. Gheorghe Cercel 59:27,0... 26. Nicolae Sfetea 1h 01,24.

După această probă a urmat festivitatea de premiere pentru cursele de 30 de km și coborîre, în cadrul căreia președintele comitetului de organizare, general locotenent Tencio Papazov, adjunct al ministrului apărării naționale al Bulgariei, a înmînat medaliile de aur, argint și bronz laureaților celor două probe.

Miercuri are loc slalomul uriaș: manșa I la ora 10, iar a II-a de la ora 15.

Theo MACARSCHI

JUNIORII ROMÂNI PE LOCUL 10 LA C. E. DE SCHI FOND

MOSCOVA, 6 (Agerpres). — În orașul Kavgolovo s-au încheiat întrecerile campionatelor europene de schi fond rezervate juniorilor. Iată cîștigătorii probelor: 5 km junioare: Rutt Rehemaa (URSS) — 18:12,86; combinata nordică! Pal Șetne (Norvegia) — 428,9 puncte; ștafeta feminină 3x5 km; U.R.S.S. — 54:33.60 **(echipa României a ocupat locul 10);** ștafeta masculină 3x10 km: U.R.S.S. — 1h 40:30,53, sărituri de la trambulină: Eduard Cernîșev (U.R.S.S.) — 229,6 puncte. În clasamentul pe națiuni, primul loc a fost ocupat de reprezentativa U.R.S.S.

VENEZUELA RENUNȚĂ LA C. M. DE FOTBAL!

ZÜRICH, 6 (Agerpres). — Secretariatul Federației internaționale de fotbal (F.I.F.A.) a primit o telegramă din partea federației din **Venezuela,** prin care aceasta face cunoscut că echipa sa națională nu va mai lua parte la preliminariile campionatului mondial. Nu se cunosc exact cauzele acestui „forfait". Selecționata Venezuelei urma să susțină primul meci în preliminarii la 31 martie, la Caracas, cu reprezentativa U.R.S.S.

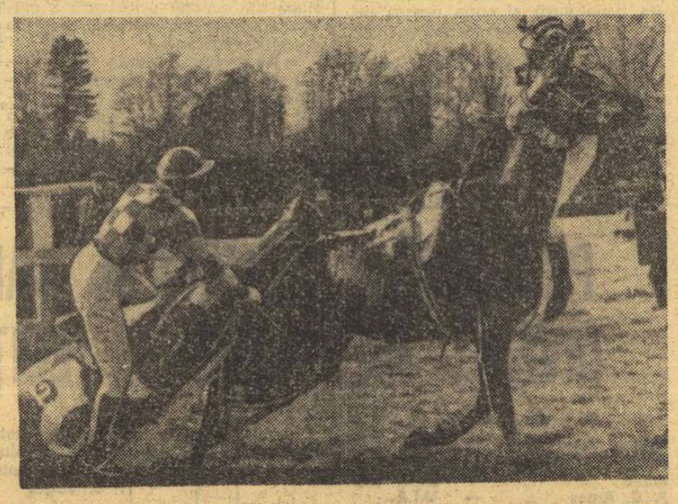

Dublă cădere în cadrul tradiționalei curse britanice de steeplechase de la Fontwell... Din fericire, nici jocheii, nici caii nu au fost accidentați prea grav

Telefoto: A.P.-AGERPRES

TENISMENI ROMÂNI IN EGIPT

CAIRO, 6 (Agerpres). — Competiția internațională de tenis pentru „Cupa Națiunilor" s-a încheiat la Cairo cu victoria echipei Franței, învingătoare cu 2—1 în finala susținută cu formația U.R.S.S. Dominguez l-a învins cu 7—5, 6—3 pe Korotkov, iar Proisy a dispus cu 6—2, 6—3 de Kakulia. Punctul echipei U.R.S.S. a fost realizat în proba de dublu, unde cuplul Korotkov — Lihaciov a întrecut cu 6—4, 6—3 perechea Proisy — Dominguez.

Au început și întrecerile individuale din cadrul campionatelor internaționale de tenis ale Republicii Arabe Egipt. Iată primele rezultate: simplu bărbați (primul tur): Lloyd (Anglia) — Gulyas (Ungaria) 6—3, 3—6, 6—3; Korotkov (U.R.S.S.)—Goven (Franța) 7—5, 6—0; Pohmann (R.F.G.) — Ball (Australia) 6—3, 6—2; simplu femei: Odille de Roubin (Franța) — Tiu Parma (URSS) 7—5, 6—4; Nathalie Fuchs (Franța)—E. Balkih (Republica Arabă Egipt) 6—0, 6—1; Dublu bărbați: Pohmann, Elschenbroich (R.F.G.) — Sayed, Romano (Republica Arabă Egipt) 6—1, 6—2; Nowicki, Niedzwiedski (Polonia) — Deblicker, Thamin (Belgia) 6—1, 6—3. **Cuplul român Viorel Marcu — Dumitru Hărădău a cîștigat prin neprezentarea perechii Kiliadis — Caramangiolas (Grecia).**

GIMNASTICĂ ARTISTICĂ INTERNAȚIONALĂ DE „ZIUA FEMEII"

PRAGA, 6 (Agerpres). — În orașul Pisek se va desfășura, în cinstea zilei de „8 Martie", tradiționala competiție internațională de gimnastică artistică la startul căreia vor fi prezente 29 sportive din 13 țări: Austria, Bulgaria, Belgia, Cuba, R.D. Germană, Iugoslavia, Franța, Polonia, Ungaria, Suedia, Olanda, **România** și Cehoslovacia.

ECHIPA SOVIETICĂ DE HOCHEI PE GHEAȚĂ SUSȚINE JOCURI AMICALE ÎN R. F. G.

MÜNCHEN, 6 (Agerpres). — Circa 4 000 de spectatori au urmărit în localitatea vest-germană Krefeld întîlnirea internațională amicală de hochei pe gheață dintre echipa E.V. Füssen și reprezentativa U.R.S.S. Net superiori, hocheiștii sovietici au terminat învingători cu scorul de 13—2 (5—0, 4—2, 4—0).

AZI, LA LUMINA REFLECTOARELOR DE PE UNITED STADIUM

RAPID SUSȚINE UN DIFICIL EXAMEN CU LEEDS, O ECHIPĂ ÎN PLINĂ ASCENSIUNE

HARROGATE, 6 (prin telefon, de la trimisul nostru). Meciurile cu **Landskrona Boys** și **Rapid Viena** au fost aproape uitate. A trecut atîta timp de la frumoasele isprăvi ale **Rapidului** în **„Cupa cupelor"** și după o așteptare de o iarnă, iată-ne la **Leeds,** unde echipa din Giulești va da mîine (n.r. azi), un dificil examen în sferturile de finală ale importantei competiții continentale. Adversară îi va fi o echipă de prestigiu aflată, după cîte se pare, aproape de forma maximă care a impus-o în ultimii ani în fotbalul englez și în cel european.

Călătoria pînă aici a fost neașteptat de lungă și obositoare. Rapid a plecat din București luni dimineața, cu cursa Tarom, pînă la Frankfurt. După două ore de zbor și după alte două ore de tranzit și-a continuat drumul, cu un uriaș Böeing 737, pînă în capitala Angliei. Dar călătoria nu era încheiată. Au urmat 30 de km. pînă în oraș, alți 15—20 cu metroul și apoi patru ore de mers cu trenul pentru a străbate cei peste 300 km pînă la Leeds.

După o călătorie de 14 ore încheiate, cînd toată lumea aștepta să pună capul pe pernă, gazdele ne-au confirmat că echipa va fi cazată la hotelul Majestic din Harrogate, o mică localitate situată la 27 km de locul unde se va desfășura meciul.

Am descris tot acest traseu pentru a motiva, într-un fel, absența unei corespondențe pe care cu siguranță cititorii au așteptat-o în ziarul nostru de ieri. Ne-a fost însă imposibil să o facem pentru că în hotel am intrat abia la ora 24 (ora Bucureștiului).

Dar oboseala a trecut, după o noapte de somn „fără vise". Fotbaliștii noștri și-au refăcut forțele (condițiile de cazare sînt excelente) și au intrat în programul prevăzut pentru miercuri seară. De la Londra, ploaia și ceața ne-au luat în primire, iar la ora acestei convorbiri, la Harrogate plouă și fulguiește cu intermitență. Timpul de aici este destul de capricios.

Ca în toate orașele Angliei, și în acest centru industrial de textile și confecții (cu peste o jumătate milion de locuitori) fotbalul este la loc de cinste, iar spectaculoasa revenire a echipei care luptă acum (să vedem cu ce succes!) pe trei fronturi — în campionat, în Cupa Angliei și Cupa cupelor — suscită un interes deosebit.

Colegii ziariști din Leeds ne spuneau, la sosire, că s-au vîndut 36 000 de bilete (capacitatea stadionului este de 46 000 de locuri), că elevii lui Don Revie sînt optimiști și că Rapid va avea o misiune dificilă. O știm cu toții, inclusiv jucătorii și antrenorii din Giulești. Optimismului de aici i-a dat apă la moară victoria de sîmbătă asupra campioanei Derby County, dar cineva ne... destăinuia un amănunt: United a avut și noroc, nu numai de două penalty-uri din care a egalat, dar și de o pasă trimisă de un fundaș acasă pe care Clarke a exploatat-o. Oricum „Evening Post", ziarul din Leeds, ne avertiza că: **„Victoria cu Derby a adus la United o bună stare de spirit".**

Dar Rapid ce face? Mai întîi l-a lăsat acasă și pe Petreanu, care nerefăcut, după un accident, s-a adăugat indisponibililor Dumitriu II și Angelescu. Bazil Marian are la dispoziție 15 jucători, cu care marți după-amiază a făcut un antrenament de 75 de minute, pe un teren alăturat „centralului" de pe United Stadium, pe care gazdele au ținut să-l menajeze pentru meci. Formația Rapidului va fi următoarea: **Răducanu — Mușat — Pop, Grigoraș, M. Florin, Codrea — M. Stelian, Savu — Năsturescu, Neagu, Dumitriu III.** Deci giuleștenii vor juca cu libero **(Mușat)** și trei vîrfuri, cu un debutant în meciurile oficiale — **Marin Florin.**

Gazdele, deși după meciul cu Derby anunțau unele accidentări, ne-au făcut cunoscută următoarea formație: **Harvey — Reaney, Madeley, Hunter, Cherry — Bremner, Giles — Gray, Jones, Clarke, Lorimer.** Deci cea mai bună formație ce o poate alinia la ora actuală **Don Revie.**

Neagu, cel mai în formă atacant rapidist, se va afla astă seară în fața puternicilor fundași ai lui Leeds

Meciul, care se va desfășura pe **United Stadium** la lumina reflectoarelor, va începe la ora 19,30 (21,30, ora României), va fi condus de arbitrul cehoslovac **Bohumil Smejkal** (care n-a sosit pînă la ora convorbirii noastre) și va fi transmis la posturile noastre de radio, în direct.

Constantin ALEXE

LA AMSTERDAM, „OȘTILE" SÎNT FAȚĂ-N FAȚĂ

PRONOSTICURILE INDICĂ O VICTORIE LA LIMITĂ A LUI AJAX

AMSTERDAM, 6 (prin telefon, de trimisul nostru). —

După finala de anul trecut a campionatului european, încheiată cu victoria atît de netă a echipei lui Helmut Schön, iubitorii fotbalului din Europa visau o confruntare: cea dintre echipa R.F. a Germaniei și Olandei, și iată că, la numai cîteva luni, această confruntare are loc, sub alte nume, miercuri seara, pe stadionul olimpic din Amsterdam. Interesul pentru acest meci a crescut la proporții de neînchipuit. S-ar putea spune că, în aceste ultime zile, Amsterdamul a fost punctul spre care s-au îndreptat toți cei legați, într-un fel, de fotbalul european. Numeroși antrenori de echipe naționale (Kubala, Boulogne etc.), toți antrenorii din prima ligă a R.F. a Germaniei, nenumărați impresari și foarte mulți amatori de fotbal.

Acum, „oștile" sînt față-n față. Bayern a sosit luni seara. Ajax se odihnește pe malul mării la Schweningen, unde-și tămăduiește rănile. Cruyff este optimist. Iată cîteva rînduri din declarațiile lui apărute în ziarul „Het Parool": **„Primul examen s-a încheiat cu succes. Mă bucură faptul că echipa a învins nenumăratele dificultăți, ivite înainte de meci. Nu e puțin lucru să joci cu o linie de mijloc avînd cel mult 60 la sută din posibilitățile sale. Publicul nostru a avut, poate, dreptul de a fi nemulțumit de jocul nostru din repriza a doua. Îi datorăm un mare spectacol. Și cred că asta se va întîmpla miercuri seara cu Bayern München".**

Ajax va alinia echipa standard: **Stuy — Suurbier, Blanckenburg, Hulsoff, Kroll. — Haan, Neeskens, Muhren — Rep, Cruyff, Kaiser.**

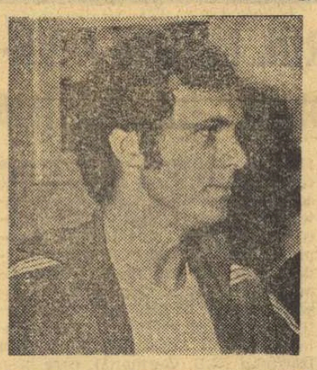

Va rezista Beckenbauer, *timonierul apărării lui* Bayern, *asaltului faimosului cuplu* Cruyff — Kaiser?

În tabăra vest-germană, lucrurile sînt destul de limpezi. Deși antrenorul Udo Latek nu a comunicat formația, numerosul anturaj de presă al echipei lui Beckenbauer dă ca sigur următorul „11": **Mayer — Hansen, Beckenbauer, Schwarzenbeck, Breitner — Zobel, Hoeness — Krauthausen, Schneider, Gerd Müller, Hoffmann.** Este posibilă utilizarea lui **Türenberger** pe extrema dreaptă.

Echipa vest-germană manifestă mult optimism. Ziariștii vest-germani recunosc că Gerd Müller nu este în momentul de față în plenitudinea forțelor. Trebuie să admitem însă, că și Cruyff este, oarecum, în aceeași situație. Aici, la Amsterdam, în babilonul presei, care și-a fixat cartierul general la restaurantul Osterbaar, patronat de socrul lui Kaiser, pronosticul general este o victorie a lui Ajax la un punct diferență.

În ciuda pronosticului minim, se apreciază că Ajax își poate păstra șansele și pentru meciul retur, fiind recunoscută ca o echipă care a început să joace mai bine în deplasare decît acasă, ținînd seama de eficacitatea deosebită a contraatacurilor sale. Iată acum o scurtă declarație a lui Ladislau Kubala, antrenorul echipei Spaniei: **„Am venit aici ca la un curs de înaltă perfecționare. Cred că vom asista la asemenea 90 de minute pe marginea cărora vom putea medita un an întreg".**

Ioan CHIRILĂ

FIȘIER

HANS RINN (R. D. G.)

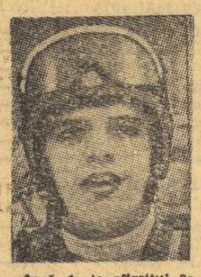

Încă de la sfîrșitul anului trecut, campionul olimpic italian Paul Hildgartner susținea că tînărul concurent din R.D.G., Hans Rinn este un foarte bun tehnician și că stăpînește excelent săniuța, urmînd să devină, în scurt timp, un adversar de temut pentru cei mai buni „mini-boberi" ai lumii.

N-a trecut multă vreme și prezicerea campionului azzurrilor a devenit realitate. Anul trecut, tînărul mecanic de mașini de scris Hans Rinn (născut la 19 martie 1953, în localitatea Langenwiesen) a cucerit titlul de campion european, de juniori în proba de dublu, împreună cu colegul său, elevul Norbert Hahn.

Abia la începutul anului 1973, prezent pentru prima oară în marile competiții ale seniorilor, Hans Rinn s-a prezentat la startul campionatelor europene, disputate pe pista de gheață artificială de la Königssee (R.F.G.), unde, cîștigînd trei din cele patru manșe ale probei de simplu, a reușit să obțină primul loc și titlul continental. Aceleași onoruri i-au revenit și în proba de dublu.

Zilele trecute, cu prilejul competiției mondiale de la Oberhof (R.D.G.), tînărul sportiv, membru al clubului A.S.K. Vorwärts, și-a încununat cariera cu titlul suprem, devenind campion al lumii în proba de simplu. Noul maestru al sănioțelor este înalt de 1,84 m și cîntărește 91 kg.

ATJE KEULEN-DEELSTRA (Olanda)

Olandeza Atje Keulen-Deelstra este încă tînără decana de vîrstă a celor mai bune patinatoare din lume. La 24 de ani, mamă a trei copii, ea este și una din marile figuri în lumea acestui sport.

Cu trei ani în urmă, în localitatea West Allis din S.U.A., ea a devenit pentru prima oară campioană a lumii, provocînd o adevărată senzație printre specialiști. De atunci, în palmaresul campioanei olandeze s-au mai adăugat trei titluri europene, de fiecare dată Deelstra demonstrînd nu numai calitățile unei bune sprintere, dar și pe cele ale unei excelente fondiste.

La Jocurile Olimpice de la Sapporo, Atje a obținut o medalie de argint în proba de 1000 m cu 1:31,61 și două medalii de bronz, la 1500 m cu 2:22,05 și la 3000 m cu 4:59,91. În actualul sezon însă, olandeza s-a dovedit imbatabilă (în ceea ce privește tetrationul), devenind mai întîi campioană a Europei, la Brandbu (Norvegia) și apoi campioană mondială, la Kristineham (Suedia). Deși a avut de fiecare dată de suportat asaltul viguros al mai tinerelor sale adversare din Olanda, U.R.S.S., R.D. Germană, R.F. a Germaniei, S.U.A., Suedia, Norvegia și Finlanda, Deelstra a cîștigat trei curse (din patru) la C.E. În cadrul recentului campionat al lumii, ea nu a obținut decît un singur loc I (în proba de 1000 m), dar a urcat pe podiumul de premiere și la celelalte trei, acumulînd cel mai bun punctaj.

Întrebată de ziariști, cît timp va mai continua să patineze, olandeza a răspuns: **Voi participa în continuare la întreceri pînă cînd mai tinerele mele adversare vor reuși să patineze mai repede decît mine. Deocamdată însă nu se pune această problemă...".**

CONCURS INTERNAȚIONAL DE PATINAJ VITEZĂ LA INZELL

MÜNCHEN, 6 (Agerpres). Concursul internațional feminin de patinaj viteză de la Inzell s-a încheiat cu victoria cunoscutei campioane olandeze Atje Keulen-Deelstra, care a totalizat la multiatlon 182,065 puncte. Pe locul secund s-a clasat canadiana Sylvia Burka — 183,430 p urmată de americana Sheila Young — 183,650 p și vest-germana Monika Pflug — 185,020 p. Proba de 500 m a fost cîștigată de Sheila Young, cu timpul de 43,98 sec, iar în cursa de 1 000 m pe primul loc s-a situat Atje Keulen-Deelstra, cronometrată în 1:37,70.

EDDY MERCKX DECORAT ÎN ITALIA

BRUXELLES, 6 (Agerpres). — Ciclistul belgian Eddy Merckx și-a adăugat o nouă victorie în bogatul său palmares, cîștigînd, la Gand, proba de circuit „Het Volk", care deschide sezonul de șosea în Belgia. Merckx a parcurs cei 198 km ai cursei în 4h 37 min, urmat la cîteva lungimi de bicicletă de belgianul Roger de Vlaeminck.

★

Din Roma se anunță că rutierului belgian Eddy Merckx i-a fost remisă, din partea premierului italian Giulio Andreotti, distincția „Ordinul de cavaler al Republicii", cu prilejul unei festivități desfășurate luni la Roma.

Campionul belgian a asistat apoi, împreună cu cicliști și oficialități ale sportului italian, la prezentarea oficială a celui de-al 56-lea Tur ciclist al Italiei, al cărui start se va da anul acesta din localitatea belgiană Verviers. Este pentru a doua oară cînd plecarea în prima etapă a Turului Italiei se dă dintr-o localitate situată în afara hotarelor țării.

din PRESA STRAINĂ

ELOGII PENTRU HOCHEIȘTII CHINEZI

CORRIERE DELLA SERA

Cu ocazia turneului efectuat de echipa de hochei a Republicii Populare Chineze în Italia și a excelentei sale comportări, ziarul milanez **„Corriere della Sera"** publică o serie de aprecieri și date interesante despre evoluția surprinzătoare și progresul hocheiștilor chinezi în această atît de răspîndită disciplină sportivă:

„Jocul chinezilor ne-a apărut de o deosebită valoare tehnică. Ținînd seama de diferența de talie, chinezii își bazează jocul pe o rapiditate ieșită din comun. Deși handicapată de dimensiunile reduse ale patinoarului milanez, echipa chineză a stăpînit cu autoritate cîmpul de joc, marcînd cinci puncte în poarta italienilor și primind doar trei, luîndu-și astfel o splendidă revanșă pentru partida pierdută cu 7—1, contra „azzurilor", la campionatele mondiale de anul trecut, din România.

Trebuie să remarcăm că hocheiul pe gheață este un sport foarte tînăr în China. Prima partidă internațională, hocheiștii chinezi au disputat-o în 1953. Cu toată lipsa de experiență și de tradiție, hocheiul chinez se află într-o continuă ascensiune. Anul acesta toate pronosticurile converg spre a face din reprezentativa chineză echipa favorită la campionatul mondial al grupei C, care se va disputa în Olanda, în luna martie. Unanima preferință acordată echipei chineze este cu atît mai meritorie cu cît în R.P. Chineză nu există un campionat național de hochei pe gheață, ci numai competiții regionale, mai ales în zona nordică a țării. Meciurile se dispută între selecționatele orașelor și provinciilor, fără a se alcătui un clasament propriu-zis.

Este îmbucurător faptul că orașului Milano i s-a oferit privilegiul unui contact direct cu acești sportivi atît de simpatici. După cum a spus în cuvîntul său inaugural, Enrico Crespi, președintele Uniunii presi sportive: „Asemenea întîlniri pot îmbrățișa în viitor și alte discipline sportive, contribuind astfel efectiv la înscrierea sportivilor din Republica Populară Chineză pe orbitele marilor competiții sportive internaționale".

DE CE PROTEJAZĂ F. I. F. A. PE RASIȘTII SUD-AFRICANI?

Europa

La sediul F.I.F.A. din Zürich, a fost dat, nu de mult, publicității un comunicat, care a stîrnit vii reacții și proteste ale opiniei publice și ale unor federații afiliate la această organizație sportivă. Despre ce este vorba? În comunicat se anunță că **„membrii Comitetului executiv al F.I.F.A. și-au dat consimțămîntul în scris, cu privire la organizarea unui turneu internațional de fotbal, în aprilie, în Republica Sud Africană".** După cum se știe, regimul rasist din Republica Sud Africană organizează cu prilejul „Jocurilor sportive" și un turneu fotbalistic la care au fost invitate, printre alte echipe, reprezentativele Braziliei, Angliei și R.F. a Germaniei. Surprinzător este și faptul că acestei invitații i-au și dat curs forurile de specialitate din Anglia și Brazilia, în timp ce R.F. a Germaniei a refuzat invitația. O asemenea hotărîre a F.I.F.A., ca și atitudinea unor federații naționale surprinde cu atît mai mult cu cît se știe că **F.I.F.A. a eliminat la Congresul din 1964 din rîndurile sale Republica Sud-Africană pentru motive bine cunoscute.**

Reacțiile și protestele n-au întîrziat să vină la sediul central din Zürich. Președintele Uniunii sporturilor din întreaga Africă a declarat că **„hotărîrea F.I.F.A. este ilegală"** și că va interveni personal la președintele Stanley Rous. **„F.I.F.A. redeschide, prin această hotărîre, porțile Republicii Sud Africane, promotoare a rasismului, în această organizație cu caracter sportiv",** a declarat domnia sa. Opinia publică se întreabă cu legitim drept: de ce o asemenea măsură proteguitoare din partea F.I.F.A. pentru rasiștii din Republica Sud Africană? Răspunsul ar trebui dat neîntîrziat...

TELEX ● TELEX ● TELEX

Tradiționala competiție internațională de spadă dotată cu „Trofeul Martini" s-a desfășurat în acest an la Londra, cu participarea a 80 de scrimeri din 10 țări. Victoria a revenit sportivului sovietic Serghei Paramanov, învingător cu 10—4 în finala susținută cu compatriotul său Boris Lukomski. În întîlnirea pentru locurile 3—4, elvețianul Daniel Giger a dispus cu 10—7 de Igor Valetov (URSS).

■

A luat sfîrșit turneul internațional de tenis de la Chicago, disputat în cadrul campionatului mondial al jucătorilor profesioniști din gruparea WCT. În proba de simplu, victoria a revenit jucătorului american de culoare Arthur Ashe, care a dispus în finală cu 3—6, 7—6, 7—6 de englezul Roger Taylor. În finala probei de dublu, cuplul australian Fred Stolle — Ken Rosewall a învins cu 6—7, 6—4, 6—2 perechea Brian Fairlie (Noua Zeelandă) — Ismail el Shafei (Republica Arabă Egipt).

■

Turul ciclist al Levantului s-a încheiat la Valencia cu victoria rutierului spaniol Gonzalez Linares. L-au urmat în clasamentul final compatrioții săi Fuente — la 6 sec., Abilleira — la 8 sec. și Oliva — la 12 sec. Primul clasat dintre concurenții străini a fost belgianul Van der Leuws, care a ocupat locul 11, la 23 sec. de învingător. Ultima etapă a cursei, desfășurată în circuit la Valencia, a fost cîștigată de belgianul Van Looy, cronometrat pe distanța de 60 km cu timpul de 1h 27:06.

■

Proba de simplu din cadrul turneului internațional feminin de tenis de la Fort Lauderdale (Florida) a fost cîștigată de americana Chris Evert, învingătoare cu 6—1, 6—2 în partida finală susținută cu jucătoarea engleză Virginia Wade. În finala probei de dublu, perechea Virginia Wade (Anglia) — Gail Chanfreau (Australia) a întrecut cu 4—6, 6—3, 6—3 cuplul australian Evonne Goolagong — Janet Young.

■

La 16 martie se va desfășura la Richmond (Virginia), meciul internațional de atletism pe teren acoperit dintre selecționatele feminine ale URSS și SUA. În vederea acestei întîlniri, federația americană de specialitate a alcătuit un lot de 26 de atlete în frunte cu Kathy Hammond, medaliată cu bronz în proba de 400 m la J.O. de la München.

În ziua a treia a turneului internațional de polo pe apă de la Kampen (Olanda), selecționata Olandei a învins cu scorul de 6—3 (1—1, 2—0, 2—2, 1—2) reprezentativa Spaniei. În alte două partide disputate s-au înregistrat următoarele rezultate: Italia — Suedia 6—4 (2—0, 1—1, 2—1, 1—2); R.F. a Germaniei — Anglia 12—2 (3—1, 6—0, 2—1, 1—0). În clasament, continuă să conducă, neînvinsă, echipa Olandei.

■

În cadrul concursului atletic de sală rezervat profesioniștilor, desfășurat la Pocatello (Idaho), în prezența a peste 10 000 de spectatori, sportivul american **John Radetich** a cîștigat proba de săritură în înălțime cu performanța de 2,25 m. Cunoscutul recordman **Bob Seagren** și-a adjudecat victoria în proba de săritură cu prăjina cu 5,33 m, iar sprinterul **Warren Edmondson** a fost cronometrat în cursa de 100 m plat cu timpul de 10.2 sec. Fostul campion olimpic **Bob Beamon** s-a clasat pe primul loc în proba de săritură în lungime, cu 7,94 m, urmat de Henry Chines — 7,87 m. Alte rezultate: 600 m: **Lee Evans** — 1:16,7; aruncarea greutății: **Brian Oldfield** — 20,56 m; o milă: **Van Ruden** — 4:09,6.

Redacția și administrația: București, str. Vasile Conta nr. 16; telefoane: centrala 11.10.05, secția corespondenți 11.51.09, interurban 72 și 286; telex: sportrom buc. 180. Tiparul I. P. „Informația", București 40 368

PROLETARI DIN TOATE ȚĂRILE, UNIȚI-VĂ!

Sportul

ZIAR AL CONSILIULUI NATIONAL PENTRU EDUCAȚIE FIZICĂ ȘI SPORT

ANUL XXIX — Nr. 7346 | 4 PAGINI 30 BANI | Joi 8 martie 1973

ÎNCHEIEREA VIZITEI TOVARĂȘULUI NICOLAE CEAUȘESCU ÎN R.S. CEHOSLOVACĂ

PLECAREA DIN PRAGA

PRAGA 7 — Corespondentul Agerpres, C. Prisăcaru, transmite: Miercuri după-amiază a părăsit Praga, îndreptîndu-se spre patrie, tovarășul Nicolae Ceaușescu, secretar general al Partidului Comunist Român, președintele Consiliului de Stat al Republicii Socialiste România care, la invitația tovarășului Gustav Husak, secretar general al Comitetului Central al Partidului Comunist din Cehoslovacia, a făcut o vizită neoficială, de prietenie, în Republica Socialistă Cehoslovacă.

Împreună cu tovarășul Nicolae Ceaușescu s-au înapoiat în patrie tovarășul Ion Pățan, membru supleant al Comitetului Executiv al C.C. al P.C.R., vicepreședinte al Consiliului de Miniștri al Republicii Socialiste România, ministrul comerțului exterior, și Ștefan Andrei, secretar al C.C. al Partidului Comunist Român.

Pe aeroportul Ruzyne au venit să-și ia rămas bun de la tovarășul Nicolae Ceaușescu, de la persoanele oficiale care l-au însoțit în vizita sa, tovarășii Gustav Husak, secretar general al Comitetului Central al Partidului Comunist din Cehoslovacia, Vasil Bilak, membru al Prezidiului, secretar al C.C. al P.C. din Cehoslovacia, Vaclav Hula, membru supleant al Prezidiului C.C. al P.C. din Cehoslovacia, vicepreședinte al guvernului R. S. Cehoslovace, președintele Comisiei de stat a planificării, Jan Gregor, vicepreședinte al guvernului R. S. Cehoslovace.

Erau de față ambasadorul României la Praga, Teodor Haș, membri ai ambasadei și ai agenției economice.

La urcarea în avion, tovarășul Nicolae Ceaușescu a fost salutat cordial de tovarășul Gustav Husak și de ceilalți conducători de partid și de stat cehoslovaci.

Pionieri cehoslovaci și români au oferit tovarășului Nicolae Ceaușescu, persoanelor oficiale române, buchete de flori.

SOSIREA LA BUCUREȘTI

Tovarășul Nicolae Ceaușescu, secretar general al Partidului Comunist Român, președintele Consiliului de Stat al Republicii Socialiste România, s-a înapoiat, miercuri seara, din Republica Socialistă Cehoslovacă, unde, la invitația tovarășului Gustav Husak, secretar general al Comitetului Central al Partidului Comunist din Cehoslovacia, a făcut o vizită neoficială, de prietenie.

Tovarășul Nicolae Ceaușescu a fost însoțit de tovarășii Ion Pățan, membru supleant al Comitetului Executiv al C.C. al P.C.R., vicepreședinte al Consiliului de Miniștri, ministrul comerțului exterior, Ștefan Andrei, secretar al C.C. al P.C.R., de consilieri.

La sosire, pe aeroportul Băneasa, tovarășul Nicolae Ceaușescu a fost întîmpinat de tovarășa Elena Ceaușescu, tovarășii Manea Mănescu, Paul Niculescu-Mizil, Gheorghe Pană, Gheorghe Rădulescu, Virgil Trofin, Ilie Verdeț, Maxim Berghianu, Gheorghe Cioară, Florian Dănălache, Emil Drăgănescu, Janos Fazekas, Petre Lupu, Leonte Răutu, Gheorghe Stoica, Ștefan Voitec, Iosif Banc, Constantin Băbălău, Petre Blajovici, Cornel Burtică, Miron Constantinescu, Mihai Dalea, Aurel Duca, Mihai Gere, Ion Ioniță, Vasile Patilineț, Ion Stănescu, de membri ai C.C. al P.C.R., ai Consiliului de Stat și ai guvernului, de conducători ai instituțiilor centrale și organizațiilor obștești.

Erau prezenți Miroslav Sulek, ambasadorul R.S. Cehoslovace la București, și membri ai ambasadei.

Începe returul diviziei A de rugby

RELUAREA ACTIVITĂȚII — SUB SEMNUL EXIGENȚEI SPORITE

Rugbyul va intra începînd de duminică din nou în actualitate: se reia campionatul diviziilor A și B. În imaginea noastră, o dispută între pachetele de înaintași ai Griviței Roșii (în alb) și Stelei, două dintre fruntașele sportului cu balonul oval

Campionatul nostru de rugby a ajuns la o vîrstă venerabilă. Din 1914, cînd Tenis Club Român cucerea titlul în prima ediție a competiției naționale, s-au încheiat 55 de campionate, de o amploare și valoare (în general) crescînde. Dar, în rîndurile de față nu ne propunem să facem o incursiune retrospectivă, ci vom încerca să apreciem cum s-au desfășurat lucrurile astă toamnă și cum s-au prezentat cele 14 divizionare plecate, pline de optimism, în cea de-a 56-a mare cursă a rugbyului, cursă aspră, dar totodată frumoasă. Acum, în preajma reluării partidelor returului, socotim că se pot face unele considerațiuni de ansamblu, avîndu-se în vedere că ne aflăm la jumătatea drumului...

Odată cu ediția actuală a campionatului s-a experimentat o nouă formulă, cu 14 echipe, soluție superioară, firește, celor precedente prin faptul că în principala întrecere din țară au fost angrenate două formații în plus, dîndu-se astfel posibilitatea rugbyștilor fruntași de a disputa un număr sporit de meciuri (26), ceea ce este, desigur, în avantajul lor, căci ele au astfel un surplus de posibilități pentru acumularea unei experiențe superioare.

Dimitrie CALLIMACHI

(Continuare în pag. a 2-a)

Ieri, în divizia A de volei masculin

RAPID A ÎNTRECUT UNIVERSITATEA CRAIOVA

CRAIOVA, 7 (prin telefon). În cadrul Diviziei A (masculine) de volei: **Universitatea Craiova — Rapid București 2—3 (15—4; 15—17; 17—15; 11—15; 15—17).** Partidă pierdută de craioveni în setul cinci cînd au condus cu 12—3! Excelent jocul coordonatorului rapidist Drăgan — despre care se poate spune că este autorul principal al victoriei.

Șt. GURGUI, coresp. județean

AZI, ÎN DIVIZIA A DE BASCHET FEMININ,

RAPID ȘI VOINȚA BUCUREȘTI SUSȚIN UN MECI DECISIV

Cu etapa a XI-a, programată să se desfășoare astăzi în Capitală, la Tg. Mureș, Oradea și Satu Mare, începe seria meciurilor decisive ale campionatului național de baschet feminin. Începutul îl face partida dintre **Rapid** și **Voința București**, echipe aflate pe locurile 3 și respectiv 4 în clasament. Pentru feroviare, rezultatul are o importanță majoră, deoarece în ipoteză unui succes ele rămîn în lupta pentru titlu; altminteri, vor pierde și locul 3. Cum, însă, Voința aspiră și ea la medalia de bronz a competiției, este de așteptat ca și jucătoarele acestei formații să lupte din răsputeri pentru victorie. Drept urmare este de așteptat să asistăm la un spectacol atrăgător, așa cum ne-au obișnuit, în ultima vreme, fruntașele baschetului feminin din țara noastră. Amintim că în tur a cîștigat Rapid cu 75—71, după o dispută aprigă, cu un final dramatic.

Dintre celelalte partide, vom remarca pe cea dintre **Voința Tg. Mureș** și **Politehnica București**, fruntașa clasamentului. Sub îndrumarea noului antrenor, Ștefan Halber, mureșencele au oferit, săptămîna trecută, o evoluție remarcabilă în compania Voinței.

Celelalte meciuri ale etapei: **I.E.F.S. — Constructorul, Crișul — „U" Cluj, Sănătatea Satu Mare — Universitatea Timișoara.** Programul jocurilor din București: **sala Giulești, de la ora 18:** I.E.F.S. — Constructorul, Rapid — Voința.

TURNEUL INTERNAȚIONAL DE ȘAH

PARTIDE DISPUTATE ÎN PRIMA RUNDĂ

„Cred că nu ești superstițios, Florin!", pare să-i spună Mark Taimanov lui Florin Gheorghiu, după ce acesta a tras pe tabela de turneu locul cu numărul 13

Foto: S. BAKCSI

Tradiționala ceremonie a tragerii la sorți, desfășurată ieri dimineața, a precedat deschiderea celui de al 13-lea turneu internațional de șah al României.

Din partea organizatorilor, secretarul general al F.R.Ș., **Fr. Hartman**, a urat bun sosit oaspeților și le-a mulțumit pentru amabilitatea de a fi răspuns invitației ce le-a fost adresată. Apoi, arbitrii **M. Anghel** și **I. Lehaci** au introdus într-o urnă cele 16 bilețele care vor indica locul fiecărui concurent pe tabela de concurs. Iată ce a decis Fortuna: 1. **N. Spiridonov** (Bulgaria), 2. **T. Stanciu** (România), 3. **V. Stoica** (România), 4. **R. Knaak** (R.D.G.), 5. **J. Fichtl** (Cehoslovacia), 6. **R. Hernandez** (Cuba), 7. **M. Taimanov** (U.R.S.S.), 8. **D. Ghizdavu** (România), 9. **P. Ostoici** (Iugoslavia), 10. **Th. Ghițescu** (România), 11. **Em. Ungureanu** (România), 12. **K. Pytel** (Polonia), 13. **Fl. Gheorghiu** (România), 14. **K. Honfi** (Ungaria), 15. **C. Partos** (România), 16. **I. Rukavina** (Iugoslavia).

Cîteva particularități ale sistemului de alcătuire a rundelor: numărul 1 joacă în primele două cu albele, numărul 9 — cu negrele. Ultimul, numărul 16, are negrele la jucătorii din prima jumătate a tabelei și albele la ceilalți, șahiștii aflați de la numerele 1 la 8 joacă o partidă mai mult cu albele. În sfîrșit, la derbyul marilor maeștri, **Florin Gheorghiu** va avea albele cu **Mark Taimanov.**

Concursul este destul de puternic, avînd o medie a coeficientului Elo de 2420,9, ceea ce îl situează în categoria a 7-a pe tabelele F.I.D.E.

La ora 16, după o scurtă festivitate de deschidere, ceasurile au fost pornite și a început prima rundă. O desfășurare foarte tăioasă a avut partida Taimanov—Ghițescu, în care lucrurile s-au precipitat rapid. Într-o deschidere engleză, marele maestru sovietic a jucat o variantă modernă, care duce la mari complicații. Ghițescu a obținut un amenințător pion negru pe coloana „a" care a înaintat pînă la orizontala a 3-a. Dar Taimanov și-a axat contrașansele pe puternicul atac declanșat asupra negrului advers. El a creat teribile amenințări de mat și a cîștigat la mutarea a 37-a.

Celelalte rezultate: Spiridonov—Rukavina întreruptă, Stanciu — Partos întreruptă, Stoica — Honfi întreruptă, Knaak—Gheorghiu întreruptă, Fichtl—Pytel întreruptă, Ghizdavu—Ostoici 1—0.

Partida Hernandez — Ungureanu s-a amînat, deoarece șahistul cubanez nu a sosit încă în Capitală.

Valeriu CHIOSE

ÎN GALA DE ASEARĂ

MULTE MECIURI TERMINATE ÎNAINTE DE LIMITĂ

Din nou iubitorii boxului din București au asistat la o reușită gală pugilistică în organizarea clubului Dinamo. Deși mai sărac ca în alte ocazii, programul reuniunii a cuprins și cîteva nume cunoscute în boxul nostru. Ca o caracteristică putem remarca multe partide care s-au încheiat înainte de limită și acest lucru trebuie să dea de gîndit antrenorilor asupra felului cum sînt aplicate procedeele de apărare în ring.

Dintre meciurile vizionate, cele mai interesante au fost confruntările dintre **M. Stamatescu — M. Cilincă, C. Stanef — N. Andrei, E. Chiricuță — J. Vancea.** La polul opus s-a situat întîlnirea dintre N. Nicolae și C. Iancu, care au făcut o proastă propagandă nobilei arte prin modul cum au evoluat aseară pe ringul din sala Dinamo. Amîndoi au primit avertismente din partea arbitrului, iar publicul spectator a dezaprobat vehement comportarea lor.

IATĂ REZULTATELE ÎNREGISTRATE: Juniori: J. Plesa (Energia) b. p. Gh. Croitoru (Rapid), V. Fieraru (Dinamo) b. p. I. Constantin (Energia). F. Barbu (Progresul) egal cu Al. Dobrescu (Energia), E. Chiricuță (Viitorul) egal cu J. Vancea (Dinamo), D. Boloț (Dinamo) b. ab. 2 C. Voicu (Metalul), N. Ionescu (Metalul) b. ab. 2 I. Copilu (Metalul), I. Truță (Viitorul) b. ab. 3

Aspect din partida M. Cilincă — M. Stamatescu în care victoria a revenit primului.

Foto: Vasile BAGEAC

C. Petrescu (Metalul), Gh. Matache (Dinamo) b. ab. 1 C. Dumitrescu (Dinamo); **seniori:** M. Cilincă (Progresul) b. ab. 3 M. Stamatescu (Metalul), C. Stanef (Metalul) b. ab. 1 N. Andrei (Metalul), N. Nicolae (Metalul) b. p. C. Iancu (Olimpia), T. Nicolae (Metalul) b. k. o. 1 Fl. Bobi (Olimpia)

AGENDA ACTIVITĂȚII SPORTIVE DE MASĂ

CONTINUITATEA ȘI VARIETATEA — PRINCIPALELE PREMISE ALE SUCCESULUI

● Idei și inițiative ● Băi de... cros, pe plaja mării ● La ordinea zilei — zăpada ● Cinci concursuri pot însemna o... bicicletă!

Ampla acțiune lansată în acest an, de a începe mai devreme întrecerile sportive de masă în aer liber, de a le asigura o continuitate riguroasă și o mare varietate, se desfășoară sub semnul unui succes remarcabil, care era altminteri de așteptat. Experiența primelor săptămîni constituie **un imbold de a se persevera, de a se căuta mereu forme noi, cît mai atractive, accesibile cetățenilor de diferite vîrste și ocupații, care să răspundă tuturor gusturilor, tuturor preferințelor.** Ceea ce, din veștile care ne sosesc de pretutindeni, pare că se face.

PLAJA ÎNCEPE SĂ DEVINĂ UN LOC TRADIȚIONAL DE ÎNTÎLNIRE A CROSIȘTILOR

Cui i-o fi venit în minte să organizeze primul cros pe plajă, la Constanța, nu știm, dar a fost o idee excelentă. Și iată că duminica trecută, liziera de nisip de la „Modern" a fost pentru a treia oară „arena" unor foarte frumoase întreceri. **2 400 de tineri, începînd cu școlărițe de 10—11 ani și pînă la senioare, și-au disputat pe trasee frumos (și ușor!) marcate, cupele, diplomele și premiile oferite cu prilejul „Crosului mărțișorului".** Ziua a constituit un veritabil **festival al sportului feminin,** cu competiții de volei, baschet, ping-pong, șah, bowling, gimnastică, natație și... fotbal. Într-adevăr, amatoarele de a face sport aveau de unde să aleagă.

După cum aflăm de la C.J.E.F.S. Constanța, și la sfîrșitul acestei săptămîni sînt programate **numeroase întreceri, urmărindu-se, în primul rînd, varietatea programului spre a se sconta pe o afluență cît mai mare.**

BINE AI VENIT, ZĂPADĂ!

Zăpada nu prea i-a răsfățat în acest sezon pe iubitorii sporturilor de iarnă. Ne amintim cu cîtă aviditate au căutat-o nu de mult studenții în vacanța lor, urcînd tocmai sus, pe creste, spre a o găsi; cu cîtă decepție erau ascultate buletinele „meteo" care anunțau **„timp frumos, soare, dezgheț".** Și iat-o că a sosit! Mai bine mai tîrziu... A nins abundent în localitățile montane (La Brașov — 70 cm!), dar nu numai acolo. Concursurile se țin lanț și vor mai dura o bună bucată de vreme.

Festivaluri ale sporturilor de iarnă s-au desfășurat la Satu Mare, Mediaș și Rădăuți. Un altul, cu peste 1 000 de concurenți, este prevăzut la Soveja-Vrancea. La Brașov va avea loc simbătă „Cupa ghiocelul" la sărituri pe trambulina Fîntînița

AL DOILEA TICHET PENTRU „LOTERIA CROSURILOR"

După cum s-a anunțat, cei care vor concura la minimum 5 crosuri, din cele 9 care se organizează anul acesta în Capitală, participă la **tragerea la sorți a premiilor în obiecte oferite de C.M.E.F.S. (biciclete, echipament și materiale sportive ș.a.).**

Duminică, cu prilejul crosului 8 Martie, există așadar posibilitatea obținerii celui de al doilea tichet. Pentru aceasta concurentul are o singură obligație: **să termine traseul prevăzut pentru grupa sa de vîrstă.**

Sfîrșitul săptămînii va fi marcat în București și de numeroase alte competiții sportive de masă asupra cărora vom reveni.

Zăpada, căzută din abundență la munte, oferă un prilej excelent de organizare a competițiilor de masă în sporturile de iarnă

Foto: N. DRAGOȘ

Popii din Schei. Tot acolo se va disputa faza județeană a concursului național al copiilor. Simbătă și duminică, în Valea Cetății, de lîngă Rîșnov, este programat campionatul județean de biatlon pentru juniori.

Organizațiile brașovene pregătesc pentru 15 martie o ieșire în masă pe schiuri, Crosul popular, programat în parcul Tractorul, Livada poștei (pentru pionieri și școlari) și Valea Răcădăului, pentru orice cetățean al orașului. Iar astăzi după-amiază, sala Tractorul va fi pusă **integral la dispoziția activităților de masă.** Aici vor avea loc întreceri feminine, cu înscrieri deschise oricărei doritoare, la baschet, scrimă, handbal, volei și badminton. În prealabil, amatoarele de a practica aceste sporturi vor asista la scurte demonstrații explicative.

8 MARTIE — „ZIUA FEMEII"

OMAGIUL, DRAGOSTEA ȘI PREȚUIREA DE FIECARE ZI...

Aducem astăzi — în ziua simbol a lui 8 martie, — caldul omagiu, de fapt cotidian, adresat femeii, neprețuită tovarășă de viață și de muncă.

Omagiem deopotrivă frumusețea și dragostea, hărnicia și spiritul de sacrificiu, toate acele nobile virtuți care, de milenii, conferă femeii un loc de seamă în societate. Niciodată, însă, ca astăzi, prezența ei n-a fost atît de impresionantă, de impunătoare, strălucitoare și multilateral exprimată în cele mai diverse sfere ale vieții economice și politico-sociale. Este dreptul cuvenit pe care vremurile socialismului l-au dat pentru prima oară femeii, este inițiu concretizare a principiilor și faptelor care asigură femeii reala egalitate în absolut toate planurile vieții familiale și cetățenești, posibilitățile unei afirmări plenare, ale împlinirii celor mai scumpe și îndrăznețe năzuințe.

Înalta recunoaștere și prețuire... De la tribuna înaltului forum al comuniștilor — Conferința Națională a partidului, tovarășul **NICOLAE CEAUȘESCU** spunea: **„Femeile reprezintă mai mult de 50 la sută din populația țării; ele se bucură de deplină egalitate în toate domeniile activității economico-sociale. În tot ce s-a realizat este reflectată și munca femeilor, așa cum problemele pe care urmează să le soluționăm în continuare privesc în egală măsură și femeile. De aceea doresc să mă refer numai la necesitatea de a acorda mai multă atenție unor probleme privind condițiile de muncă pentru femei și mai cu seamă promovării lor în diferite munci de conducere de partid și de stat".**

Aprecierile secretarului general al partidului se sprijină, ca întotdeauna, pe puterea de neclintit a faptelor, a acelor minunate fapte de muncă și eroism socialist ale femeii de astăzi, cunoscute și admirate de întreaga țară.

Ne mîndrim din toată inima cu tovarășele noastre de muncă și de viață. Printre ele se află femei cărora le-a fost decernat înaltul titlu de **„Erou al muncii socialiste"**, femei-savanți, directori, ingineri și cadre didactice de remarcabilă competență, muncitoare fruntașe în marile și modernele uzine și combinate, pe ogoare și șantiere, în laboratoare.

Ne bucură și ni se pare la fel de firească și prezența femeii în viața sportivă a țării. Sute de mii de tinere s-au împrietenit cu mișcarea în aer liber, cu practicarea exercițiilor fizice și a sportului, izvoare ale frumuseții și sănătății. În multe județe ale țării, participarea femeii la activitatea sportivă de masă este atît de intensă și masivă încît, în afara competițiilor obișnuite, s-a simțit nevoia organizării unor întreceri rezervate exclusiv tinerelor fete. **„Cupa Diana", „Cupa Femina", „Spartachiada fetelor"**, numeroase alte concursuri de cros, turism, jocuri sportive încep să capete valoarea și trăinicia tradiției.

Să ne reamintim, în această zi, și de acele file de aur pe care multe din aceste fete le-au scris în noua istorie a sportului românesc. Gîndurile ne poartă la **Iolanda Balaș-Söter**, la **Lia Manoliu, Viorica Viscopoleanu, Argentina Menis, Mihaela Penes, Valeria Bufanu, Olga Szabo, Maria Vicol, Elena Leușteanu, Sonia Iovan**, la componentele echipelor naționale de handbal și popice, campioane sau laureate ale Jocurilor Olimpice, campioane mondiale și europene.

De **„ZIUA FEMEII"** — odată cu omagiul, dragostea și prețuirea noastră de fiecare zi, să aplaudăm cu căldură toate aceste prezențe și să le sărbătorim cu cele mai frumoase flori ale primăverii!

LA INTERVENȚIA BIROULUI COMITETULUI MUNICIPAL DE PARTID

SPORTUL DE MASĂ DIN BACĂU A ÎNCEPUT SĂ CÎȘTIGE ÎN CONȚINUT ȘI DIMENSIUNI

La sfîrșitul lunii decembrie 1972, Biroul Comitetului municipal P.C.R. Bacău a efectuat o amplă și amănuntită analiză a activității sportive de masă din acest oraș, trecînd în revistă, aportul tuturor organelor și organizațiilor cu atribuții în acest domeniu. Intervenția Biroului — determinată și de unele semnale critice apărute în presă — a scos în evidență, pe lîngă unele succese, și cîteva aspecte negative ale muncii diferiților factori răspunzători de activitatea sportivă din școli, întreprinderi și instituții. Acțiunea nu s-a limitat însă, doar la constatarea unei stări de fapt, ci a fost însoțită și de stabilirea unor sarcini concrete, pe obiective și a datelor de îndeplinire a lor, pentru fiecare activist sportiv. În plus, remarcăm deosebita atenție cu care Biroul Comitetului municipal de partid urmărește transpunerea în fapt a indicațiilor sale stabilite, deseori, pînă în cele mai mici amănunte.

Cunoscînd inițiativa băcăuană, am dorit să aflăm ecourile acestei importante acțiuni pentru sportul de masă din oraș. Am efectuat, deci, cîteva vizite în unele asociații sportive sindicale și școlare, ascultînd în același timp și părerile acelora care lucrează în domeniul educației fizice și sportului. Facem cunoscute constatările noastre, nu înainte, însă, de a aminti faptul că acțiunea va fi extinsă, într-o primă etapă, la nivelul cîtorva localități urbane din județ, iar apoi, în mediul rural, la cel al comunelor și satelor.

TOVARĂȘE DIRECTOR, RASPUNDEȚI NEVOILOR SPORTULUI DIN ȘCOALĂ DV ?

Am aflat că la **Liceul nr. 1 „George Bacovia"** avusese loc o consfătuire cu profesorii de specialitate care activează aici. Un bun prilej, așadar, de a-l aborda pe directorul liceului, prof. **Constantin Vlad**, asupra măsurilor luate în respectiva asociație sportivă școlară.

— Am avut unele succese pe parcursul primului trimestru dar, în referatul Inspectoratului școlar am fost, pe drept cuvînt, și criticați. Ședința la care vă referiți a avut loc la solicitarea expresă a celor cinci profesori din liceu **„pentru a pune la punct cîteva amănunte"** — ca să întrebuințez chiar cuvintele lor. Așadar, nu puteam amîna analizarea unor situații din școala pe care o conduc, iar problemele densității orei de curs și calității predării au ocupat locuri centrale.

— În ce alte direcții s-au mai îndreptat discuțiile ?

— În primul rînd, am pus la punct problema gimnasticii de înviorare din cămine care, din acel moment, a fost efectuată sub controlul și conducerea profesorilor de sport. Ei s-au obligat să asiste la program, prin rotație, de două ori pe săptămînă. Gimnastica din recreația mare (ora 10,40—11), în perioada friguroasă, va fi efectuată la locurile de studiu, în clase, ateliere sau laboratoare. Bineînțeles, toate geamurile vor fi obligatoriu deschise, iar profesorul de la ora respectivă va supraveghea execuția seriilor de exerciții adecvate acestor condiții, exerciții conduse de către elevi special pregătiți în acest scop.

PROFESORILOR DE SPORT — CÎT MAI MULTE LEGITIMAȚII DE INTRARE ÎN... FABRICI !

Cu cîteva luni în urmă, vizitasem **asociația sportivă sindicală Letea** și admirasem frumoasa ei bază sportivă construită prin resurse proprii și cu un entuziasm rar întîlnit. Interlocutorii noștri de atunci ne mărturiseau, totuși, că le era destul de greu să organizeze activitatea sportivă a numărului mare de salariați, după un program adecvat. Dar iată că de această dată, am constatat încă o urmare a acțiunii din luna decembrie a Biroului Comitetului municipal de partid. Printre sarcinile trasate fiecărui profesor de sport din școli figura și aceea ca ei să intre în contact cu activele asociațiilor sportive din întreprinderi și instituții, să le ajute efectiv în organizarea diferitelor acțiuni și să le acorde asistența tehnică necesară. La ora ultimei noastre vizite, **Mircea Morărescu** și **Doru Arădăvoaie**, profesori la **Grupul școlar al uzinei**, avuseseră deja întîlniri cu amatorii de sport de la Letea, și aceasta prin intermediul... sălii de sport, în care se desfășuraseră cîteva întreceri la șah și tenis de masă cuprinzînd pentru campionatul asociației respective.

Despre primele urmări favorabile ale contactului cadrelor de specialitate cu activitatea din întreprinderi ne-a vorbit și **Traian Chiru**, președintele asociației sportive **Aurora**, unde a fost repartizat profesorul **Viorel Gligore** de la **Liceul nr. 1**. Printre primii care au trecut la fapte, se numără și profesorul **Ștefan Cosma** (Institutul pedagogic) care se va ocupa de asociația sportivă a întreprinderii **C.F.I.L. Bacău**.

CÎTE NU SE POT FACE ÎNTR-UN INSTITUT PEDAGOGIC...

L-am rugat pe tovarășul **Nicolae Guidea**, decanul Facultății de educație fizică, să ne prezinte situația existentă în cadrul Institutului Pedagogic. Iată ce ne-a declarat : „Nu puteam rămîne în afara preocupărilor existente, actualmente în întregul oraș, privind impulsionarea sportului de masă. Iată pentru ce ne-am alcătuit un plan de măsuri care se înscrie în spiritul celorlalte, de la nivelul U.T.C., al sindicatelor sau al Inspectoratului școlar. Pînă în momentul de față ne-am și îndeplinit cîteva dintre sarcini : a fost amenajat un colț sportiv care cuprinde fotomontaje, trofee, calendarul competițional la zi, rezultatele înregistrate în diferite întreceri ; periodic, la stațiile de amplificare a căminelor, sînt transmise emisiuni speciale cu subiecte din activitatea sportivă a studenților; responsabilii grupelor din asociația studenților au fost instruiți pentru mobilizarea tinerilor în vederea acțiunilor următoare; două dintre camerele căminelor au fost utilate cu extensoare, gantele, corzi, mingi medicinale și se află permanent la dispoziția amatorilor de mișcare. Dar nu numai atît ! 30 dintre studenții de la Facultatea de educație fizică au fost repartizați la diferite întreprinderi și alți 35 la școli, pentru ca, împreună cu pasionații de sport din aceste unități să poată pune pe picioare o activitate variată, continuă, bine organizată. În ceea ce-i privește pe studenții noștri, am alcătuit pentru ei un calendar competițional intern foarte dens, la volei, baschet, tenis de masă și de cîmp, șah, turism, handbal. Așa că, pînă la sfîrșitul anului universitar, fiecare săptămînă va fi punctată de cîte o acțiune sportivă".

Radu TIMOFTE

Acțiunea Biroului Comitetului municipal de partid Bacău s-a caracterizat printr-o justă orientare în aprecierea datelor referitoare la activitatea sportivă, prin analiza obiectivă a activității fiecăruia dintre factorii cu atribuții în domeniul sportului și a condițiilor specifice, prin alcătuirea amănunțită a unui plan de măsuri și activități precise pentru fiecare persoană cu tangențe la activitatea sportivă, prin operativitatea dovedită în procesul de aplicare a acestui plan. Foarte utilă este, desigur, controlarea permanentă a evoluției situației chiar la nivelul asociațiilor sportive din oraș. În funcție de constatările nou făcute, Biroul Comitetului municipal de partid ia imediat măsuri adecvate.

Apreciind drept pozitive informațiile culese cu prilejul raidului nostru și acțiunile cunoscute nemijlocit, nu putem să nu conchidem că sportul școlar și sindical din Bacău se află acum într-un moment de cotitură, cîștigînd mult în direcția conținutului și a dimensiunilor sale. Rămîne ca, în continuare, factorii răspunzători de sportul de masă să valorifice la maximum sprijinul prețios al Comitetului municipal de partid pentru ca, în scurt timp, educația fizică și sportul să contribuie din plin la formarea și consolidarea unor generații de oameni sănătoși, puternici, capabili să facă față la cel mai înalt nivel sarcinilor ce le revin.

În timp ce patinatorii așteaptă, la federație, lămuririle celor în drept, pe gheața ocupată de hocheiști, antrenorul G. Florea încearcă să ne convingă : „Dar noi, cînd ne antrenăm ?..." Foto : V. BAGEAC

PATINAJ

În preajma campionatelor internaționale

CROSE ȘI PATINE (din nou) IN CONFLICT...

Patinoarul acoperit „23 August", ora 9,30 dimineața. Este ora la care — conform unui program alcătuit de forurile de resort și afișat la intrarea în patinoar — pe gheață se află lotul republican de patinaj artistic în pregătire pentru apropiatele campionate internaționale. Dar este și ora la care Gero Florea, antrenorul de hochei al clubului Dinamo știe — sau presupune... — că trebuie să aibă antrenament cu juniorii săi. Două forțe se află pe poziții diametral opuse și intră, inevitabil, în conflict. Cine cîștigă ? Cei mai bine înarmați, cu îndrăzneală și... crose. Adică, la 9,35 exact, Gero Florea și hocheiștii săi, intră pe gheață și ocupă suprafața patinoarului. În evidentă minoritate, fizică, patinatorii se retrag, necăjiți și cu antrenamentul neterminat.

Peste puțin timp l-am întîlnit pe toți la sediul Federației române de patinaj, înghesuiți în camera de la etajul V, în care nu mai aveai loc să azvîrli un ac. Patinatori de care legăm speranțe în această importantă întrecere internațională, ce începe peste două zile. Antrenori ce-și pregătesc cu sîrg elevii pentru un test în care este angajat prestigiul sportiv al țării. I-am ascultat pe îndelete. Știm, nu este pentru prima dată că hocheiul dă luptă cu patinajul pentru dreptul de a folosi gheața patinoarului. Chiar acum, cînd condițiile de pregătire s-au îmbunătățit sensibil, s-a mărit numărul patinoarelor artificiale, totuși această convietuire a două sporturi, care-și desfășoară simultan activitatea, rămîne o problemă.

Ne-am deplasat imediat și la patinoar, pentru a verifica la fața locului cele ce ne fuseseră sesizate. Stăm de vorbă cu toți cei aflați direct în cauză. Concluzia : **antrenorul Gero Florea a greșit.** El a nesocotit un program, afișat și scris vizibil, în care se specifică, negru pe alb, că hocheiștii au antrenament de la ora 10. Aceasta este realitatea.

Dar iată și cele ce spun părțile :

Gh. RONCEA, antrenor al lotului republican de patinaj artistic : **„Nu sîntem lezați numai de faptul că ni s-a întrerupt antrenamentul, dar și de modul, repetat, cum se face aceasta, cu abuz și lipsă de omenie. Făceam tocmai verificarea programelor de figuri libere pentru concurs, cînd a trebuit să ne oprim și să ieșim afară".**

Gero FLOREA, antrenorul secției de hochei (juniori) a clubului Dinamo : **„Eu am, în mod obișnuit, program de la ora 9,30. De trei ori, în săptămîna trecută, am fost obligat să-mi cedez din ore, dîndu-le altora. Dacă se continuă mereu așa, atunci cînd mai fac antrenament ?..."**

Constantin ENOIU, directorul Complexului sportiv „23 August" : **„Programul este făcut cunoscut antrenorilor și alcătuit cu acordul prealabil al secretarilor de federații. El trebuie respectat întocmai, altfel nu se poate desfășura o activitate normală".**

Nu vom mai lungi vorba. Știm că Gero Florea este un antrenor harnic, care muncește. El trebuie, însă, să lase și pe alții să-și facă munca.

Radu VOIA

AUTOMOBILISM

RALIUL ZĂPEZII

Activitatea competițională la automobilism se inaugurează duminică, la Brașov, prin tradiționala alergare „Raliul zăpezii". Competiția, organizată de Automobil Clubul Român — filiala Brașov, **se va desfășura pe un traseu de circa 350 km.** prevăzut cu 12 posturi de control și patru probe speciale de viteză în coastă, cu o lungime totală de 24 km.

Concurenții vor avea de acoperit, de două ori, următoarea rută : **Brașov — Stupini — Ghimbav — Cristian — Vulcan — Tohanul Vechi — Șinca Veche — Șercaia — Făgăraș — Șercaia — Șinca Veche — Tohanul Vechi — Rișnov — Brașov.** Probele speciale vor fi cronometrate pe intervalele : Tohanul Vechi (km 30) — Poiana Mărului (km 36) — în ambele sensuri și la fiecare trecere.

Startul în cursă se va da duminică, începînd de la ora 8,01, din fața rectoratului Universității.

CONCURENȚI DIN 8 ȚĂRI IAU STARTUL

Astăzi sînt așteptați să sosească oaspeții celei de a VII-a ediții a campionatelor internaționale de patinaj artistic ale României (juniori și junioare, cu limită de vîrstă 12 ani). După ultimele confirmări, vom primi vizita delegațiilor sportive din Austria, Cehoslovacia, Franța, R.D. Germană, Iugoslavia, Polonia și Ungaria. În total, urmează să ia startul 30 de patinatori și patinatoare.

Se dispută cele două probe individuale, masculin și feminin. Primele intră în concurs fetele, de vineri dimineața. A doua zi sînt programate starturile băieților, pentru ca duminică după amiază ambele concursuri să ia sfîrșit cu disputarea figurilor libere.

TIR

LA ORDINEA ZILEI : FORMAREA ȘI PERFECȚIONAREA ANTRENORILOR

În dorința de a avea un număr cît mai mare de cadre tehnice cu o pregătire tehnico-pedagogică superioară, Federația română de tir a trecut la organizarea unor cursuri, în cadrul cărora foști sau actuali trăgători de performanță se inițiază în tainele meseriei de antrenori, iar cei cu un stagiu mai îndelungat în activitatea de îndrumător tehnic își perfecționează cunoștințele. Cursul central, care s-a deschis zilele trecute la I.E.F.S., este frecventat de o serie de tinași cunoscuți, ca de pildă **Ana Goreti, Vasilica Manea** (o talentată sportivă din Focșani), **Petre Șandor, Gheorghe Sicorschi, Mihai Dumitriu** și alții. Aceștia, ca și alți foști trăgători de performanță care și-au manifestat dorința de a deveni antrenori, fac cunoștință cu cele mai moderne metode de antrenament la pușcă și pistol, precum și cu alte subiecte din bogata tematică a cursului întocmit de specialiștii de la F.R.T. și I.E.F.S.

Peste cîteva zile va începe și cursul de perfecționare a actualilor antrenori, care vor audia diferite lecții care tratează probleme de tehnică, fiziologie, biomecanică, psihologie etc. în tirul de performanță.

Printre lectori se află o serie de cunoscuți tehniciени în sportul tirului, ca de exemplu antrenorii **M. Baia, Gh. Corbescu, P. Goreti, V. Manciu, S. Papură, T. Paladescu,** precum și specialiști în medicina sportivă ca **A. Demeter, A. Iliescu** ș.a.

Cu ocazia cursurilor, o serie de sportivi fruntași, printre care **D. Iuga, P. Sandor** și **V. Atanasiu,** vor prezenta referate despre felul cum se pregătesc pentru concursuri, arătînd metodele pe care le folosesc.

O interesantă lecție practică, atît pentru actualii cît și pentru viitorii antrenori, va avea loc duminică, zi în care cursanții vor asista la întrecerile **„Cupei 8 Martie"** de pe poligonul Dinamo. Aici, unul dintre cei mai experimentați specialiști, antrenorul emerit **Stelian Papură** va discuta concret toate problemele pe care le ridică organizarea și desfășurarea unui concurs de amploare.

★

Începînd de vineri și pînă duminică se va desfășura pe poligonul Dinamo din Capitală, în organizarea comisiei municipale, tradiționala întrecere dotată cu **„Cupa 8 Martie"**. Intrucît este primul concurs al anului la probele de armă cu glonț, numărul concurenților este deosebit de mare : s-au înscris atît începători cît și fruntași. Se va concura la armă standard, pistol sport, pistol liber și, probabil, pistol viteză.

SCRIMĂ

NOTAȚII LA ÎNCEPUT DE CAMPIONAT

DERBYUL etapei inaugurale a campionatului primei divizii a fost, indiscutabil, meciul de sabie dintre deținătoarea titlului — Steaua — și Politehnica Iași. Am asistat la o dispută extrem de echilibrată în care victoria putea reveni oricăreia dintre formații. Au cîștigat ieșenii și aceasta a dat un pigment de interes întrecerii la sabie. Au pierdut steliștii și aceasta pentru că au fost complexați. Omogenitatea lor, superioară celei a ieșenilor, s-a fisurat, însă, în fața unei atît de manifeste dorințe de victorie cum am putut constata la cvartetul ce-l are ca „prim-solist" pe **Dan Irimiciuc.**

CEL MAI EFICACE trăgător al etapei a fost, de altfel, proaspătul inginer Irimiciuc care nu a pierdut nici un asalt din cele 20 susținute. Este o performanță pe care am dori-o repetată la una din marile competiții internaționale ale anului. Printre fruntașii eficienței mai trebuie amintiți : **Pongrat, Szabo** și **Bărăgan** (16 din 20) la spadă **Ileana Gyulai** și **Magda Bartoș** (16/20) la floretă (fem.), Ardeleanu (14/20) la floretă (masc.).

DEOSEBIT DE SEMNIFICATIVĂ ni se pare prezența printre virtuozii tușelor a doi trăgători tineri : **Magda Bartoș** și **Paul Szabo.** Este o îmbucurătoare dovadă de maturizare tehnică și tactică. Dar pe urmele lor au venit și alți exponenți ai „noului val" : sabrerul **Cornel Marin,** floretista **Aurora Crișu,** spadasinul **Ioan Popa.** Chiar și în cel mai nou eșalon de trăgători am întîlnit promisiuni evidente ca în cazul sabrerului brașovean **D. Popovici,** în bună parte autorul neașteptatei victorii a Tractorului asupra teamului mai experimentat aliniat de C.S.M. Cluj.

SATU MARE, centru de frumoasă tradiție în scrima noastră, care ne-a dat o serie de trăgătoare de mare clasă, are o poziție ingrată și anul acesta în clasamentul probei feminine de floretă : locul VI, fără nici o victorie. I-am cerut explicații antrenorului emerit **Al. Csipler** care ne-a spus că elementele pe care le-a prezentat sînt încă lipsite de maturitate și că echipa a suportat un mare handicap prin absența cu totul neașteptată a **Juditei Haukler.** Surprinzător pentru o sportivă pe care o considerăm foarte atașată de clubul său !

Regretabilă, de asemenea, absența valorosului sabrer **Iosif Budahazi** care, se pare, intenționează să abandoneze activitatea pe planșe.

CRONOMETRELE utilizate în mod curent la orice competiție oficială, sînt privite — încă — de unii arbitri ca niște accesorii superflue. De aceea unele asalturi iau proporții de maraton. Și nu este firesc, pentru că scrimerii trebuie obișnuiți să tragă în condiții regulamentare. Chiar și sub acest aspect (aparent neimportant) al duratei.

CLASAMENTE. — FLORETĂ FEMININ : 1. Steaua 10 p. ; 2. Progresul 8 p. ; 3. Viitorul 6 p. ; 4. I.E.F.S. 4 p. ; 5. Medicina Tg. Mureș 2 p ; 6. C.S. Satu Mare 0 p. FLORETĂ MASCULIN : 1. Steaua 10 p ; 2. I.E.F.S. 8 p ; 3. C.S. Satu Mare 6 p ; 4. Politehnica Timișoara 2 p (37 a.c.) ; 5. Politehnica Iași 2 p (30 a.c.) ; 6. Progresul 2 p (27 a.c.). SABIE: 1. Politehnica Iași 10 p; 2. Steaua 8 p. ; 3. C.S.M. Cluj 4 p (37 a.c.) ; 4. Tractorul 4 p. (34 a.c.) : 5. I.E.F.S. 4 p (28 a.c.) ; 6. C. S. Satu Mare 0 p. ; SPADĂ : 1. Steaua 10 p. ; 2. Medicina Tg. Mureș 8 p ; 3. C.S.M. Cluj 6 p ; 4. Electroputere 2 p. (32 a.c. ; 299—278) ; 5. C.S. Satu Mare 2 p. (32 a.c. ; 311—276) : 6. Cl. sportiv școlar 2 p. (27 a.c.).

Sebastian BONIFACIU

TURISM

NU VĂ AVENTURAȚI NEPREGĂTIȚI PE MUNTE!

Plimbarea pe potecile munților la fiecare sfîrșit de săptămînă, în vacanță sau concedii, indiferent de anotimp — vara sau iarna — a devenit un obicei, un fenomen de masă, care răspunde nevoii de cunoaștere și de mișcare, caracteristice omului modern.

Din păcate, numeroși reprezentanți ai noilor contingente de turiști, subapreciind anumite dificultăți pe care le prezintă muntele, încrezindu-se prea mult în forțele proprii și nesocotind cele mai elementare norme de pregătire ale unei excursii la altitudine, ca și sfaturile avizate ale cabanierilor, comit imprudențe, expunîndu-se unor regretabile și tragice accidente.

Prudența pe munte și organizarea metodică a fiecărei rute nu este considerată lipsă de curaj, ori pisălogeală, decît de cei care nu cunosc muntele. Bravada în munte este o imprudență, este expresia totalei lipse de experiență, care adesea se plătește în mod tragic. Alții nesocotesc legile muntelui pentru că nu le cunosc. Or, mai grav, nu țin seama de ele. Dar e bine să se știe că muntele nu iartă, de multe ori, și este posibil ca o simplă și nevinovată bucurie de drumeț să se transforme din nesocotință sau frondă într-o tristă experiență.

De aceea, reamintim, pe scurt, cîteva reguli elementare în credința că ele vor fi de ajutor noilor veniți pe munte :

— În excursie nu se pleacă niciodată singur ; cu atît mai puțin iarna. Nucleul minim de participare este de 3 persoane, ceea ce reprezintă o condiție a reușitei, mai ales atunci cînd unul din membrii grupului, avînd o entorsă, o contuzie, pe scurt fiind accidentat, are nevoie să fie asistat și încurajat de cineva, în timp ce al treilea pleacă să solicite ajutorul cel mai apropiat.

— Cel puțin unul din membrii grupului trebuie să cunoască perfect ruta turistică aleasă, s-o mai fi parcurs înainte, să știe distanțele, casele de adăpost, marcajele etc. Grupurile de excursie se constituie omogen și își programează etapele de înaintare după forțele celui mai slab pregătit. În general, iarna nu se aleg obiective turistice care să necesite o durată de mers pe jos mai mare de 3—4 ore.

— O excursie la munte, iarna, pretinde un echipament adecvat. Este o mare imprudență să te aventurezi pe platoul Bucegilor în rochie, în pantofi de stradă și ciorapi subțiri, în paltoane, ori cu pălărie și umbrelă. Echipamentul trebuie să fie călduros și ușor și se compune din bocanci cu talpă cu profile, două perechi de ciorapi, dintre care una de lînă, pantaloni groși și alții din flanel (dedesubt), pulovăr din lînă, iar deasupra o haină de protecție pentru vînt (hanorac, canadiană) de preferință cu glugă. Pe cap căciulă și pe mîini mănuși din lînă și altele, deasupra, din plastic.

— Trebuie total evitate excursiile pe ceață, pe furtună, noaptea sau pe zăpadă mare. Lipsa de vizibilitate schimbă total aspectul muntelui, înducîndu-i în eroare și rătăcindu-i chiar și pe cei care și-au petrecut mulți ani pe creste.

— În general, în excursie trebuie urmate traseele marcate. În momentul de față, pentru excursiile la altitudine, foarte multe din potecile de acces s-au transformat în poduri de gheață peste care a nins din belșug fiind mascate în întregime. În plus, pe toți versanții cu expunere spre sud, se pot declanșa avalanșe.

— Pe munte, la cabane, consumul de alcool, oboseala prea mare (nopți nedormite) se plătesc adesea greu, mai ales în excursiile cu mai multe etape. Cabana nu este un bar, iar noaptea nu poate fi transformată în bal. Pentru aceasta nu este nevoie să urcăm la munte.

Ce am spus este foarte puțin. Poate mai puțin decît alfabetul turistului. Dar cine respectă muntele și vrea să fie răsplătit numai cu bucurii, trebuie să țină seama de aceste recomandări.

Mihai BIRA

CANOTAJ

PRINTRE BALIZE...

• În timp ce Bucureștiul se mai află încă sub amintirea zăpezii, la Timișoara au înflorit alunii ! Evenimentul a fost sărbătorit nu numai de iubitorii primăverii, dar și de canotorii din localitate care, la sfîrșitul săptămînii trecute, au ieșit pentru prima dată pe apă. Împreună cu ei, pe Bega au ieșit și cîțiva canotori de la clubul Steaua, dornici să scape mai repede de monotonia... bacului !

• În urmă cu cîteva zile a avut loc ședința Biroului federal care a pus la punct un regulament de gospodărire și folosire a materialului federației de specialitate. Firește, e vorba de cele mai bune ambarcațiuni aflate în dotare, care au fost împărțite pe două categorii, în funcție de importanța competițiilor la care vor participa sportivii (I și II), și de o a treia categorie alcătuită din ambarcațiunile destinate antrenamentelor. Această măsură este de natură să asigure o mai economicoasă și rațională folosire a materialelor.

• Cea dintîi competiție oficială a anului este campionatul republican de fond, prevăzut a se desfășura în luna mai, la Timișoara.

• La 23 martie va avea loc ședința Comitetului federal care va analiza problemele cele mai importante ale apropiatului sezon competițional intern și internațional.

AGENDA vînătorului și pescarului sportiv

INCEPE PESCUITUL SPORTIV

Joia viitoare (15 martie) începe pescuitul sportiv în bazinele amenajate și semiamenajate. În cadrul județelor, bazinele piscicole au fost repartizate pe filialele asociațiilor județene. Bazinele din jurul Capitalei au fost repartizate pe asociațiile de sector ale vînătorilor și pescarilor sportivi.

Astfel, pescarii sportivi membri ai asociației din sectorul I vor putea pescui în bazinele : Tunari, Cretuleasca, Ștefănești, Boltașu, Afumați I și II, Moara Micșunești, Dolia, Vărăști, Mavrodineanca Ogrezeni, Gălățeni, Gratia, Sîrbeni, Udeni, Preajba — Jirnov și Tăndărei; cei din asociația sectorului III — în bazinele : Afumați V, Moara Domnească, Găneasa I, II și III și Cozieni, iar membrii asociației sectorului V — în bazinele : Mărioța, Pasărea I, II, III și IV, Săpături I și II, Ileana I, Chiriceanca, Rusi, Valea Porumbelului, Bragadiru, Cernica, Lacul Lupului, Naipu, Făcău, Cotenl, Moșteni (Flămînda) și Frăsinet-Gălățeni.

De asemenea, pescarii membri sportivi ai asociației din sectorul VIII — în bazinele : Piteasca I, II și III, Pustnicul I și II, Frumușica și Rățărie, în timp ce membrii asociației M.A.N. — în bazinele : Măgura I—VI, Căscioarele I și II, Călinești I și II și Pîrlita I. Pescarii sportivi membrii ai asociației Dinamo — în bazinele : Brănești IV, Vadul Anei, Periș, Berceni I și II și Roșia.

Pescarii sportivi care vor să practice pescuitul și în alte bazine decît în cele deținute de către asociațiile ai căror membri sînt, o pot face în baza unui permis special eliberat de către asociația deținătoare a bazinului vizat.

Toți pescarii sportivi din Capitală, indiferent de asociația ai cărei membri sînt, vor putea pescui liber în bazinele : Buciumeni, Mogoșoaia, Fundeni, Pantelimon I, Străulești, Grivița și Snagov.

De reținut că, fiecare bazin de pescuit sportiv are un anumit regim de folosință, care poate fi aflat la sediul asociației respective. Cu acest prilej, va fi efectuată și viza anuală a permisului de pescuit, pentru a se evita neplăceri la prima ieșire pe teren.

VÎNĂTORI COLECTIVE DE COMBATERE

Asociațiile vînătorilor și pescarilor din sectoarele III și V ale Capitalei organizează, duminică, vînători colective de combatere a răpitoarelor în pădurile Brănești și Cernica și, respectiv, Dărăști, Potlogi, Săhăteni — Baltă, și Letca.

Informații suplimentare și înscrieri pe listele de participare — la sediile asociațiilor, pînă vineri, ora 20.

RUGBY

INCEPE RETURUL DIVIZIEI A

(Urmare din pag. 1)

Am subliniat mereu că rugbyștii dispută mult prea puține partide și astfel creșterea, dezvoltarea lor ca jucători completi, înfirizie, ba chiar este mult îngreunată. Facem aici o paranteză pentru a arăta că în țările cu un rugby avansat (Franța, Anglia, Irlanda, Țara Galilor, Noua Zeelandă, Australia etc.) se joacă mult mai mult, aproape duminică de duminică, fără întrerupere, fie vara, fie iarna, în tot felul de competiții gen campionat sau cupă. Iată un gol care trebuie grabnic umplut dacă vrem ca rugbyul nostru să progreseze, pentru că — s-a spus — una dintre cauzele care duc la handicaparea rugbyștilor români, în comparație cu cei din țările mai sus citate, este faptul că ai noștri sînt mai puțin obișnuiți cu mingea, mai rudimentari în privința folosirii mijloacelor de ordin tehnic specifice minuirii balonului oval.

Dacă ar fi să luăm numai acest aspect al problemei și, iată, ne simțim datori de a aplauda inițiativa amintită, fără a mai socoti că în felul acesta două noi orașe și cluburi au intrat în eșalonul de elită al rugbyului românesc. Desigur, în contextul arătat, 26 de partide într-un an înseamnă încă foarte puțin și este de așteptat în continuare ca federația de resort să facă eforturi pentru a crea noi competiții, în special în perioadele de pauză (atunci cînd lotul național se pregătește în vederea unor întîlniri internaționale) și mai ales pentru formațiile provinciale care, izolate, încetează atunci, în mod practic, orice activitate organizată. De altfel, fără o strictă regularitate a competiției nu se poate vorbi în rugby despre nici un factor de progres.

Ne putem oare declara mulțumiți de modul cum s-a desfășurat competiția în anul care s-a încheiat ? Răspunsul nu poate fi decît negativ. În primul rînd, lipsa de cursivitate a unui campionat care, după ce a demarat ca din pușcă (între 20 august și 24 septembrie s-au disputat opt etape !), s-a împotmolit apoi, pentru celelalte cinci etape fiind nevoie de un interval de aproape trei luni (adică de la 24 septembrie, data disputării etapei a VIII-a și pînă la 17 decembrie, momentul final al acestui tur de campionat-maraton). Este clar că asemenea situații nefireștl (relevate, de altfel, și de recenta dezbatere inițiată de ziarul nostru), trebuie curmate de îndată.

Ce ne-a mai arătat, în altă ordine de idei, turul acestui campionat ? Mai întîi, startul lansat al liderului STEAUA, care păstrează astăzi un avans de șase puncte față de principalii săi urmăritori (Universitatea Timișoara și Dinamo). O singură înfrîngere la Timișoara — iată o performanță demnă de toată lauda, care vădește seriozitatea acestui team, ca și a antrenorului său, Petre Cosmănescu. Militarii cu greu ar mai putea pierde titlul asupra căruia au și luat o serioasă opțiune. În plasa liderului au venit studenții timișoreni, al căror demaraj a fost deosebit de anevoios (patru înfrîngeri). Apoi Universitatea și-a amintit că este campioană și a jucat în consecință. Puțin cam prea tîrziu. Să-i acordăm unele circumstanțe atenuante și să o vedem în continuare, ea rămînînd același outsider periculos îndeosebi pentru bucureșteni. Pe poziția a treia — Dinamo (doar cu trei înfrîngeri) s-a comportat peste așteptări, avînd în vedere lotul său redus de jucători și lipsa manifestă de grijă din partea conducerii clubului (situație cu atît mai regretabilă, cu cît echipa de rugby a făcut în multe ocazii cinste clubului Dinamo). O situație aparte are în acest campionat și XV-le Griviței Roșii, în proces de completă schimbare și întinerire a echipei. E normal ca rezultatele să se mai lase așteptate. Mina sigură a antrenorilor Viorel Moraru și Radu Demian va conduce, desigur, echipa spre noi succese, atît de dorite. Sportul studențesc, cu mulți internaționali în formație, a decepționat. În ciuda declarațiilor optimiste ale noului său antrenor (Teodor Rădulescu) sînt rezervați în ceea ce privește performanțele imediate, echipa nefiind încă omogenă. În rest, cuvinte de laudă la adresa Științei Petroșani, Farului, C.S.M.-ului din Sibiu, Politehnicii din Iași, Rulmentului din Bîrlad și tuturor celorlalți care, duminică de duminică, ne impresionează prin străduințile lor de a onora acest joc bărbătesc care se cheamă RUGBY.

Astăzi, în sala Floreasca

UN ATRACTIV „FESTIVAL DE GIMNASTICĂ MODERNĂ"

Astăzi după amiază, începînd de la ora 18, iubitorii gimnasticii moderne din Capitală au prilejul să asiste la un interesant concurs organizat în cinstea zilei de 8 Martie.

La startul întrecerilor — care prevăd exerciții liber alese, individuale și de ansamblu — se vor alinia cele mai bune gimnaste din Capitală, în frunte cu campioana absolută a României, Maria Preda. Alături de ea vor mai evolua Sabina Șerbănescu, Rodica Pintea, Carmen Bucaciuc, Cristina Sima etc.

POPICE

„CUPA 8 MARTIE" UN TRADIȚIONAL TURNEU FEMININ

Azi după-amiază, pe arena clubului bucureștean Constructorul, va avea loc tradiționala întrecere feminină, **„Cupa 8 Martie".** La concurs, turneu individual, au fost invitate o serie de jucătoare fruntașe atît din Capitală cît și din alte orașe. Pe lîngă cele 10 sportive bucureștene, majoritatea jucătoare în echipe de divizia A, vor participa reprezentante ale unor valoroase echipe printre care Cetatea Giurgiu și Petrolul Băicoi, fruntașe ale diviziei A. Petrolistele, de pildă, au surclasat în ultima etapă a campionatului, pe arena lor din Băicoi, pe Voința București, campioana țării.

ATLETISM

MARATON REDUS [20 km] LA BĂILE FELIX—ORADEA

La Băile Felix din Oradea, pe șoseaua ce duce la Beiuș s-a desfășurat concursul republican de primăvară la maraton redus — 20 km. Au participat 23 de concurenți. Aceștia au avut de înfruntat un vînt puternic, ce bătea în rafale, dar cu toate acestea primii clasați au obținut rezultate destul de bune. O bătălie puternică s-a dat pe ultimii... zeci de metri.

Clasament : 1. M. Păduraru (C. A. Roman) 1h 22:05, 2. I. Iegher (Dinamo Buc.) 1h 22:11, 3. N. Milea (C. S. Pitești) 1h 22:16, 4. A. Scolobiuc (C. S. M. Suceava) 1h 23:40, 5. Șt. Constantin (Dinamo Buc.) 1h 24:10, 6. V. Dumitru (Constructorul Buc.) 1h 26:40.

I. GHIȘA, coresp. județean

TENIS DE MASĂ

COMPETIȚII ÎN CINSTEA ZILEI DE 8 MARTIE

În cinstea zilei de 8 Martie, Școala Sportivă nr. 1 București a organizat o competiție de tenis de masă, pe echipe și individual, pe grupe de vîrstă (10 —12 ani și 13—15 ani), rezervată, bineînțeles, fetelor. La această întrecere au participat 40 de sportive, reprezentînd șapte echipe — Școala sportivă Craiova, C.S.M. Iași, Voința Singeorgiu de Pădure, Școala sportivă Odorheiul Secuiesc, Politehnica București, Școala sportivă nr. 1 București și Școala sportivă nr. 2 București. Iată rezultatele. Echipe (10—12 ani) : 1. **Șc. sp. 1 Buc.** (Virginia Popa, Veronica Petrini) — antrenor prof. Marius Lăzărescu, 2. **Voința Singeorgiu de Pădure,** 3. **Șc. sp. Craiova** ; echipe (13—15 ani) : 1. **Politehnica Buc.** (Doina Popa, Lăcrămioara Negoescu, Florica Ciulei) — antrenor Gela Pitică, 2. **Voința Singeorgiu de Pădure,** 3. **Șc. sp. Craiova** ; turnee individuale — categoria 10—12 ani: 1. Virginia Popa (Șc. sp. 1 Buc.), 2. Maria Maziliu (Voința Singeorgiu de Pădure), 3. Veronica Petrini (Șc. sp. 1 Buc.) ; categoria 13—15 ani : 1. Lăcrămioara Negoescu (Poli. Buc.), 2. Doina Popa (Poli. Buc.), 3. Gabriela Flenchеș (Șc. sp. 1 Buc.). Prin adițiune de puncte (echipe și individual) „Cupa 8 Martie" a revenit Școlii sportive nr. 1 București. Primele clasate au fost distinse cu cupe, diplome și cîte un mărțișor...

De asemenea, A.S. Spartac, în colaborare cu C.M.E.F.S.-București, a organizat o competiție similară rezervată sportivelor legitimate și nelegitimate. Iată rezultatele. Sportive legitimate (pe grupe valorice — turneu de 8). Grupa A : 1. Mariana Pinciuc (Spartac), 2. Doina Popa (Poli. Buc.), 3. Lăcrămioara Negoescu (Poli. Buc.), 4. Simona Stoia (Progresul) ; grupa B : 1. Mariana Petrovici (Șc. sp. 1 Buc.), 2. Veronica Petrini, 3. Carmen Tecles (Progresul), 4. Rodica Murariu (Șc. sp. 2. Buc.). Sportive nelegitimate: 1. Ana Popovici (Șc. gen. 81), 2. Carolina Hajnal (Șc. gen. 81), 3. Salomea Răducanu (Șc. gen. 76).

Aurel PĂPADIE

fotbal

DUMINICĂ, ÎNCEPE RETURUL CAMPIONATULUI REPUBLICAN DE JUNIORI

● Imperativul întrecerii: o instruire superioară, la nivelul cerințelor actuale ale fotbalului modern

Duminică, odată cu disputarea primei etape a returului Diviziei A, se reia și întrecerea celor 112 formații participante la Campionatul republican al juniorilor și școlarilor.

De ce cu două săptămîni mai devreme decît anul trecut? Pentru a... grăbi oarecum returul, în scopul obținerii, după consumarea celor 13 etape, a unei perioade de timp necesare disputării turneului final. Cum se știe, la startul acestui ultim act al campionatului se vor alinia 16 echipe, opt calificate direct (cîștigătoarele celor opt serii), iar alte opt în urma disputării mai multor meciuri eliminatorii. Dar, pînă la turneul final, pînă la desemnarea acelor echipe care vor continua lupta pentru cucerirea titlului de campioană națională (ultima ediție a fost cîștigată de „U" Cluj), campionatul va trebui să parcurgă traseul returului. Un retur pe care-l dorim cu partide de bun nivel tehnic, pasionante, cu angajamentul specific elanului și ambițiilor celor 17 și 18 ani, cu mulți, cît mai mulți „actori" bine pregătiți și dornici de afirmare, din rîndul cărora să fie selectați și promovați, într-un viitor apropiat, jucătorii de performanță, excelent pregătiți, de care are nevoie fotbalul nostru divizionar.

Poate că n-ar fi momentul să mai reamintim acum niște lucruri neplăcute, evidențiate în prima parte a campionatului: eliminările de pe teren și suspendările pentru joc dur sau diverse acte de indisciplină, substituirile de jucători, avalanșa de contestații fără nici un temei, neprezentările la meciuri, gesturile de nesportivitate ale unor profesori și antrenori etc. O facem totuși cu speranța că, pe parcursul returului, asemenea abateri de la regulile competiției vor fi cît mai puține, întîmplătoare, fără repercusiuni asupra nivelului general al campionatului național.

Iată ce ne spunea recent tov. Ion Alexandrescu, secretar general al F.R.F., în legătură cu această competiție:

„An de an, federația investește sume foarte mari din bugetul său pentru dezvoltarea fotbalului la nivelul copiilor și juniorilor. Așa stînd lucrurile, sîntem îndreptățiți să pretindem tot mai mult de la centrele de copii, de la echipele de juniori. Și în mod special de la cele aflate în campionatul republican, al cărui retur va începe duminică. Este stringent necesar ca această întrecere să DEVINĂ UN MIJLOC DE INSTRUIRE SUPERIOARĂ, CONFORM CERINȚELOR ACTUALE ALE FOTBALULUI, nu o goană oarbă după puncte. Asociațiile, cluburile, școlile, AU DATORIA SĂ PROGRAMEZE MECIURILE PE CELE MAI BUNE TERENURI din respectivele orașe, iar antrenorii și jucătorii să facă tot posibilul pentru a oferi asistenței PARTIDE ATRACTIVE, DE BUNĂ CALITATE. Federația va urmări atent desfășurarea campionatului, nu va face nici un rabat indisciplinei, căutînd în același timp să stimuleze acele asociații și acei antrenori care vor face din echipele lor de juniori adevărate rampe de lansare a unor elemente de certă valoare spre fotbalul de performanță".

Așadar, peste trei zile, pe 56 de terenuri din întreaga țară, pe zăpadă, ger, soare cu... dinți sau ploaie, plutonul celor 112 echipe de juniori se va pune în mișcare. Prima etapă a returului, primele goluri, primele speranțe... Cu promisiunea că vom ține la curent pe cititori, cu desfășurarea acestei pasionante întreceri, vă prezentăm acum, înaintea reluării, situația din fruntea clasamentelor celor opt serii ale campionatului.

Seria I

1. Liceul de fotbal Bacău	13	12	1	0	47—5 25 p.
2. Polit. Iași	13	10	0	3	34—13 20 p.

Seria a II-a

1. Dinamo Buc.	13	10	1	2	24—8 21 p.
2. Progr. Buc.	13	10	0	3	42—10 20 p.
3. Steaua Buc.	13	8	3	2	42—14 19 p.

Seria a III-a

1. Metalul Buc.	13	10	3	0	31—5 23 p.
2. Șc. sp. nr. 2 Buc.	13	9	2	2	26—12 20 p.
3. Rapid Buc.	13	8	4	1	17—8 20 p.

Seria a IV-a

1. F.C. Argeș	13	11	0	2	54—11 22 p.
2. Univ. Craiova	13	8	4	1	32—10 20 p.
3. Șc. sp. Craiova	13	9	1	3	36—12 19 p.

Seria a V-a

1. U.T. Arad	13	9	3	1	20—6 21 p.
2. Vagonul Arad	13	10	0	3	46—11 20 p.
3. C.S.M. Reșița	13	8	4	1	33—13 20 p.

Seria a VI-a

1. „U" Cluj	13	11	2	0	36—10 24 p.
2. F.C. Bihor	13	10	2	1	48—12 22 p.

Seria a VII-a

1. Șc. sp. Sinaia	13	11	0	2	43—11 22 p.
2. Șc. sp. Brașov	12	10	2	0	34—5 22 p.

Seria a VIII-a

1. Șc. sp. Sibiu	13	11	0	2	26—13 22 p.
2. Corvinul Hunedoara	13	10	1	2	37—8 21 p.

După cum se observă, diferențele de puncte sînt minime. Sînt de așteptat deci, dueluri pasionante pentru ocuparea primului loc în clasamentul seriilor; loc care conferă calificarea directă pentru turneul final al campionatului.

I. DUMITRESCU

DUMINICĂ, ÎN CAPITALĂ

● **Stadionul Dinamo,** ora 16: Dinamo — F.C. Petrolul (Divizia A); terenul III, ora 11: Dinamo — F.C. Petrolul (tineret-rezerve);

● **Stadionul Republicii,** ora 16: Rapid — Univ. Craiova (Divizia A); ora 14: Rapid — Univ. Craiova (tineret-rezerve);

● **Stadionul 23 August** (terenul IV), ora 13: Centrul Steaua 23 August — Metalul Plopeni (juniori);

● **Terenul B. Văcărescu,** ora 13: Școala sportivă Energia — S.N. Oltenița (juniori);

● **Stadionul Dinamo** (terenul III), ora 9,30: Dinamo — F.C. Petrolul (juniori);

● **Stadionul Politehnica,** ora 10: Rapid — Sportul studențesc (juniori)

F. C. ARGEȘ — NEÎNVINSĂ ÎN TURNEUL DIN ISRAEL

Ieri dimineață a revenit din Israel, unde a întreprins un turneu de trei jocuri, echipa campioană a țării, F. C. Argeș. Reamintim că piteștenii au jucat la 27 februarie cu Hapoel Beersheva (locul V în primul campionat al Israelului) și au cîștigat cu 3—0 (1—0) și au întrecut cu 3—1 (1—0) pe Hapoel Ierusalim (locul III în campionat), la 28 februarie. Ultimul meci al turneului s-a disputat marți, la Tel Aviv, cu selecționata de tineret a Israelului. F.C. Argeș a cîștigat cu 2—1 (1—0) prin golurile marcate de **Dobrin** și **Troi**, respectiv, **Masuari**. În ultimul joc a fost întrebuințată echipa: **Stan — Pigulea, Olteanu (Barbu), Vlad, Ivan — Mustățea, M. Popescu — Troi, Dobrin, Roșu (Jercan), Radu.** Piteștenii își continuă, de azi, pregătirile în vederea partidei de duminică, cu U.T.A., din prima etapă a returului.

V. STĂNESCU LA LIVERPOOL

Antrenorul echipei noastre naționale, **Valentin Stănescu,** a asistat aseară, la Liverpool, la partida dintre **Dynamo Dresda** (în cadrul căreia evoluează șase dintre componenții formației reprezentative a R. D. Germane) și **F. C. Liverpool,** programată în sferturile de finală ale **Cupei U.E.F.A.**

MĂSURI DISCIPLINARE ÎN CURS DE RATIFICARE

Problema disciplinei, a vieții sportive, ca o condiție „sine qua non" a profilului sportivului de tip nou și a performanței superioare se ridică permanent și în fotbal.

Ea se află în preocuparea organizațiilor sportive, a federației de specialitate, a cluburilor și asociațiilor sportive, cu atît mai mult actualmente, cînd mai sînt doar cîteva zile pînă la începerea returului Diviziei A și cînd echipa reprezentativă de fotbal se pregătește să abordeze un sezon oficial plin de obligații din cele mai grele, de importante răspunderi.

După cum se știe, în ianuarie, la sediul F.R.F. a avut loc o ședință cu componenții lotului național lărgit, în cadrul căreia — după o analiză a sezonului de toamnă — au fost luate și unele măsuri disciplinare. Amintim, de exemplu, că jucătorilor **Dumitrache, Dobrin** și **Răducanu** li s-a dat atunci **un ultim avertisment.** Cu același prilej, s-a pus în vedere și altor jucători — printre care **Adamache, Dinu** — că vor primi sancțiuni similare în cazul în care nu vor interveni și la ei schimbări de atitudine.

De asemenea, recent, au fost convocați la sediul federației o serie de jucători divizionari A, cunoscuți pentru abaterile lor de la normele vieții sportive, practicarea jocului brutal, indolența în pregătire, cărora li s-au dat ultime avertismente, în prezența delegaților cluburilor din care fac parte.

În aceeași ordine de idei, în ședința de vineri trecută a Biroului federal, în cadrul căreia a fost analizat turneul de pregătire al echipei naționale în Franța și Spania, au fost puse în discuție și o serie de abateri disciplinare comise de unii jucători **(Boc, Dinu, Răducanu, Adamache)** în timpul turneului respectiv.

S-a arătat de exemplu, că la Nîmes, după masa comună oferită de clubul local, **Boc** și **Dinu** au părăsit hotelul, ducîndu-se la un local de noapte. Dacă Dinu a revenit (singur) la hotel, ducîndu-se în camera sa, Boc — în schimb — n-a putut face același lucru, trebuind să fie adus în hol de personalul hotelului și condus apoi în cameră.

În aceeași seară, **Răducanu** și **Adamache** au părăsit grupul care se întorcea de la masa comună, făcîndu-și un „program special" și întorcîndu-se la hotel la o oră tîrzie.

Biroul federal, informat asupra acestor abateri, a aplicat acestor patru jucători sancțiuni administrative iar în cazul primilor doi a luat și alte măsuri. Astfel, **Boc** a fost scos din lotul național și i s-a interzis participarea la orice fel de meciuri internaționale, oficiale sau amicale. Iar lui **Dinu** i s-a dat un ultim avertisment.

Aceste măsuri, luate în urma abaterilor de la Nîmes, n-au fost comunicate după ședință presei, deoarece ele urmau să fie definitivate și date publicității împreună cu alte sancțiuni pe care Biroul federal intenționa să le hotărască la sfîrșitul acestei săptămîni, ceea ce așteptăm să se comunice în mod oficial de către F.R.F.

Ne exprimăm convingerea că, în continuare, forul de specialitate va acționa cu toată hotărîrea pentru întronarea în activitatea fotbalistică a unui spirit de perfectă disciplină, de eradicare a actelor de abateri de la normele de conduită sportivă și morală.

Din problemele echipelor de B și C

UN PROGRAM COMPETIȚIONAL MAI INTENS, CONDIȚIE A PROGRESULUI

S-a scris de atîtea ori despre menirea Diviziei C, a celor 168 de echipe care activează în acest al treilea eșalon al fotbalului nostru. Pe de o parte, amintim, Divizia C trebuie să constituie un canal prin care elementele talentate, colectate de la echipele mai mici (cele din campionatele județene sau orășenești) sînt îndreptate, după un an, doi, mai mulți sau mai puțini, spre categoriile superioare. Firește, există și abateri de la această situație ideală, fiindcă în Divizia C activează în clipa de față și destui jucători care au trecut de prima tinerețe... Un alt rol al Diviziei C este acela de a impulsiona activitatea sportivă în centrele noi, în acele localități în care fotbalul are o pondere mai mare.

Dar, tinerele talente, jucătorii evidențiați, pentru a progresa, au nevoie, pe lîngă antrenamente, de meciuri cît mai multe. Or, cîte partide dispută o echipă din „C" într-un sezon întreg? Să facem un calcul elementar: într-un tur, au loc 13 confruntări în campionat, plus partidele din „Cupa României" (maximum două). Deci, numai **15 meciuri de-a lungul unei toamne întregi.** Primăvara, cele mai multe din aceste echipe nu mai joacă și în „Cupa României", pentru că sînt eliminate. Rămîn doar cele 13 partide ale returului. Să adăugăm și faptul că foarte puține din participantele la campionatul acestei divizii, susțin jocuri internaționale. În total, deci, o echipă din cea de a treia divizie dispută anual cam 30 de întîlniri oficiale, acum cînd s-a ajuns la un total de 60—70 de confruntări în 12 luni. Desigur, nimeni nu are pretenția ca o echipă din „C" să joace atît de mult, dar ca să folosească la maximum timpul calendaristic, asta se poate cere. **Și cum?**

Tocmai răspunsul la această întrebare frămîntă de cîtva timp Comisia de disciplină și competiții a F.R. Fotbal. După cum ne-a declarat de curînd președintele acestei comisii, **Ștefan Socaciu,** trebuie ca echipele din această categorie să joace un minimum de 15—17 partide pe sezon. Foarte multe dintre ele s-au și declarat de acord cu aceste cifre. Pentru a se ajunge la un total de 30—34 de partide pe an, numărul seriilor Diviziei C urmează să fie micșorat, mărindu-se la 16 sau chiar 18 numărul participanților în fiecare serie.

Același lucru se poate spune și despre Divizia B, argumentarea fiind și ea cam aceeași.

Iată, socotim noi, un proiect util, care va contribui în foarte mare măsură la progresul jucătorilor tineri din cele două campionate, jucători care — toți — primează în echipele din „B" și „C".

Azi: Olimpia Giurgiu — U. T. A.

În vederea reluării campionatului Diviziei A, echipa U.T.A. va susține astăzi un joc de verificare în compania formației **Olimpia Giurgiu,** din campionatul Diviziei C. Partida va avea loc la Giurgiu, pe stadionul Fabricii de zahăr, de la ora 16.

Bucureșteanul D. Ștefan inițiază o acțiune ofensivă a echipei sale (Fază din meciul Progresul București — Universitatea Craiova)

Foto: V. BAGEAC

PROGRESUL BUCUREȘTI — UNIVERSITATEA CRAIOVA 3-5 (0-3), ÎN MECI AMICAL

Universitatea Craiova a efectuat ieri după-amiază, pe stadionul Progresul din Capitală, un ultim test în vederea reluării campionatului Diviziei A. Atît craiovenii cît și jucătorii de la Progresul au evoluat cu multă ambiție, oferind sutelor de spectatori multe faze frumoase și un număr destul de mare de goluri. Elevii antrenorului C. Cernăianu au evoluat, în special în prima parte, la un nivel bun, au imprimat jocului un ritm viu, iar înaintașii au șutat mult și cu precizie. Studenții au început „tare" și după două minute o combinație Țarălungă — **Marcu** a prins pe picior greșit apărarea adversă și extrema stîngă craioveană a înscris spectaculos. În continuare, oaspeții au avut inițiativa și pînă la pauză. **Ivan** (min. 9) și **Oblemenco** (min. 30) au ridicat scorul la 3—0 în favoarea Universității. În repriza a doua, antrenorul C. Cernăianu a efectuat unele modificări în formație, schimbările scăzînd forța ofensivă și în acest fel jocul s-a echilibrat, iar în unele perioade bucureștenii au dominat cu autoritate. Totuși, în primele 20 de minute ale reprizei secunde, studenții au mai punctat de două ori **(Marcu** — min. 54 și **Bălan** — min. 65), iar Progresul — o dată **(D. Ștefan** — min. 46). Pînă la sfîrșitul partidei, jucătorii Progresului au avut inițiativa și au redus din handicap prin **I. Sandu** (min. 69) și **Pîslaru** (min. 74). A arbitrat bine M. Popescu.

PROGRESUL: Giron (Vintilă, min. 20) — Condurache, Măndoiu, Drăgan (min. 56, Manea), Ad. Constantinescu — Țicheli, Bora — I. Sandu, D. Ștefan, Pîslaru, Filipescu.

UNIVERSITATEA: Manta — Niculescu, Bădin, Deselnicu, Velea — Strîmbeanu (Bondrea, min. 63), Ivan (Mincioagă, min. 46) — Țarălungă, Pană, Oblemenco (Bălan, min. 60), Marcu (Niță, min. 63).

ANTON FERENCZI: **„PREGĂTIREA MORALĂ VA HOTĂRÎ PROMOVAREA!"**

Două săptămîni după reluarea campionatului Diviziei A, cele 32 de divizionare B vor intra și ele în focul bătăliei returului. Întrecerea eșalonului secund a pasionat întotdeauna prin disputa din fruntea clasamentului, zona efervescentă, unde se hotărăște numele promovatelor în prima divizie. După 15 etape, în seria I lucrurile par mai limpezi, în cealaltă serie, însă, configurația clasamentului anunță un duel înverșunat între trei sau patru combatante. Una dintre ele este **F.C. Bihor,** la cîrma căreia a revenit **Anton Ferenczi,** omul care a mai promovat echipa orădeană acum cinci ani de zile, după dîrzul baraj de la Timișoara. L-am abordat deci, acum, cu puțin timp înaintea reluării unui retur furtunos.

— **Sînteți mulțumit de realizările echipei pînă în momentul de față?**

— Cele șase luni de muncă au fost afectate, în special, înlăturării fisurilor morale, întrucît această echipă, după retrogradare, s-a demoralizat, s-a dezmembrat aproape. Am făcut experimente și remedieri din mers, fără a abandona ideea că revenirea în prima divizie reprezintă marele nostru deziderat. Abia spre sfîrșitul turului, angrenajul a început să funcționeze cum trebuie. Dacă pe parcurs, toți factorii s-ar fi integrat în noua atmosferă, rezultatele ar fi fost, desigur, superioare. La capitolul acesta, Agud și Lucaci ne-au rămas datori și așteptăm în retur să-și plătească datoria în mod cinstit.

— **Care sînt în general, perspectivele returului?**

— Cred într-un randament mai bun, pentru că este imposibil ca acumulările din toamnă pe plan tactic și cele din perioada de întrerupere, pe plan fizic, să nu dea roade. Condițiile de pregătire sînt excelente, mai contez și pe revenirea lui Bulc, multă vreme accidentat, și a lui Tamaș a cărui eclipsă de formă pare pe sfîrșite. Adaug la toate acestea și programul relativ avantajos al returului, cu o singură deplasare foarte dificilă, la Politehnica Timișoara.

— **Ca antrenor ați avut mai tot timpul conflicte acute cu conducerile echipelor. Care este climatul de muncă actual?**

— Mă bucur, acum, de condiții bune de lucru, fiindcă colaborez cu o conducere care cunoaște și își respectă menirea: se ocupă de problemele echipei sub raport organizatoric, dar nu se amestecă în atribuțiile mele.

— **Cum credeți că se vor desfășura ostilitățile pentru șefia clasamentului?**

— Va fi o luptă aprigă între Politehnica Timișoara, Minerul Baia Mare, Metrom Brașov și noi. Nu-mi fac iluzia că spectacolul va triumfa întotdeauna. Se va juca pentru rezultat și în aceste condiții, pregătirea morală, în primul rînd, va constitui elementul decisiv în departajarea celor patru pretendente la promovarea în A.

Vasile SERE

Se apropie returul Diviziei B

PREGĂTIRI INTENSE LA FĂGĂRAȘ

Divizionara B **Nitramonia Făgăraș** se pregătește să ia startul în returul campionatului cu o sporită atenție față de anii trecuți. După o analiză serioasă a comportării în turul campionatului, cu prilejul căreia s-a luat hotărîrea de a întări permanent disciplina în cadrul secției de fotbal, noul antrenor, **Em. Rotaru,** a preluat conducerea echipei și a alcătuit un program riguros de pregătire. Pînă în momentul de față, făgărășenii au susținut nu mai puțin de 10 meciuri de verificare: **0—5** cu **Steagul roșu Brașov, 7—0** cu **Metalul Copșa Mică, 3—1** cu **Chimia oraș Victoria, 2—0** cu **Tractorul Brașov, 2—2** cu **Steagul roșu** (tineret-rezerve), **2—1** cu **Chimia Buzău, 4—2** cu **Torpedo Zărnești, 6—1** cu **Politehnica Galați, 3—2** și **3—0** cu **Gaz metan Mediaș.** Aceste partide au avut loc atît la Făgăraș, cît și în deplasare. Și cu ele nu s-a încheiat încă seria meciurilor amicale! Mai sînt prevăzute partide cu echipele **Carpați Brașov** (deplasare), **I.C.I.M. Brașov** (dublă întîlnire), **Metalul Copșa Mică** (deplasare) și **Steagul roșu** (pe teren propriu, contînd pentru „Cupa Silviu Ploieșteanu"). Deci, cu totul, 15 meciuri de pregătire!

Lotul Nitramoniei Făgăraș cuprinde pe: **Purcaru, Bătrîna** și **Botnărescu** — portari; **Armeanu, Mac, Stan, Vărzaru, Hodrea, Dumitrescu** și **Stoica** — fundași; **Ciutac, Șerban** și **Constantin** (de la Chimia Brazi) — mijlocași; **Feher, Boantă, Ioniță, Filip, Drăgoi, Nicolae** și **Loncer** — înaintași. În plus, au fost promovați în lotul primei echipe juniorii **Boieru, Grecu** și **Nicolaescu.**

De pe cuprinsul țării

CUPA ORAȘULUI ALEȘD

Poate mai puțin cunoscută în restul țării, **Cupa orașului Aleșd,** la tenis de masă, este o competiție care s-a impus prin aceste locuri. Dovadă că ea a ajuns la cea de a cincea ediție și că în aceasta, ultima, participarea a fost, ca de obicei, numeroasă: peste 60 de jucători din oraș și împrejurimi. După disputarea întrecerilor — sistem turneu, pe grupe — pe primele locuri s-au clasat: **Mircea Cipău** (simplu), **Mircea Bădescu—Valeriu Czenter** (dublu). Trofeul competiției a fost înmînat lui **Mircea Cipău.**

Ilie GHIȘA, coresp. județean

SUPĂRAT PE TOȚI...

În sala Petrolul se desfășura un triunghiular de lupte între **Petrolul Ploiești, Progresul Brăila** și **Nicolina Iași.** Atmosferă sportivă, întreceri disputate, totul plăcut pînă la un moment dat. Cînd a început să „evolueze" antrenorul echipei Nicolina Iași. Cum? Prin proteste la adresa adversarilor, prin vociferări la deciziile arbitrilor, ba pînă la urmă prin părăsirea scaunului rezervat antrenorului. După o ceartă cu sportivii săi, acesta, supărat, refuza să le mai acorde asistență tehnică. Ce o fi avut antrenorul de la Nicolina?

Vasile ALBU, coresp. județean

20 DE ANI DE LA PRIMUL RULMENT

La 1 mai 1973 se împlinesc două decenii de cînd în Fabrica de rulmenți de la Bîrlad s-a executat primul rulment. În multitudinea de manifestări științifice, tehnice, culturale dedicate acestui important jubileu, se înscriu și manifestările sportive pentru **trofeul „A XX-a aniversare a F.R.B.".** Întrecerile ce se vor desfășura cu acest prilej la volei, handbal, fotbal, cros, șah, ciclocros ș.a. sînt organizate de către consiliul asociației sportive Rulmentul. Disputa voleibaliștilor s-a și încheiat. **Din cele opt echipe participante, pe primul loc s-a situat secția strungărie.** Duminică 4 martie a început întrecerea handbaliștilor.

Eliade SOLOMON, coresp.

„CUPA 6 MARTIE" LA JUDO — COPII

În orașul Gheorghe Gheorghiu-Dej s-a organizat **Cupa 6 Martie la judo-copii.** Au participat reprezentanții a 7 asociații sportive și invitați de la Școala sportivă din Iași. Cei peste 70 de copii angrenați în această întrecere — care și-au însușit numeroase elemente de tehnică individuală — au fost îndelung aplaudați de cei prezenți la concurs. Cupa pusă în joc a revenit **Școlii generale nr. 5** și judokanilor: **Vereș Laszlo, Robert Sîrbu, Viorel Isache, Dan Crăciun, Aurel Stoica** și **Nicolae Pîrvu.** Profesorilor de educație fizică **Florică Georgescu** și **Gheorghe Iacob** le revin principalele merite în organizarea acestei reușite competiții.

Gh. GRUNZU, coresp.

LA BUZĂU — CROS, ÎNSĂ...

Secția de atletism a Școlii sportive din Buzău a organizat pe aleile parcului Cring o reușită întrecere de cros. Din păcate însă, competiția, dotată cu **Cupa școlii sportive,** care a urmărit și selecționarea unor atleți pentru Școala sportivă, nu și-a atins decît parțial scopul, datorită unei slabe participări. **De la liceele de cultură generală și de specialitate, de pildă, nu a participat nici un concurent.** Primii clasați au fost: **Carmen Ușatinco, Vicențiu Rebragea, Elena Crăciun, Marian Spilcă, Mariana Panait** și **Otiliu Șerbănoiu.** În fotografia realizată de **C. Stoicescu,** un grup — formînd plutonul fruntaș în întrecerea juniorilor — întrecîndu-se pe aleile parcului.

C. TEODORESCU, coresp.

● **La Tg. Mureș, a doua ediție a Cupei tinerelor speranțe la gimnastică.** La întreceri au participat 156 de elevi (dintre care 75 fete, 81 băieți), care au format laolaltă 23 de echipe (11 de fete și 12 de băieți). Un succes al gimnasticii în Tg. Mureș.

Ioan PĂUȘ, coresp. județean

FESTIVALUL SPORTULUI MUNCITORESC

În 70 de asociații sportive de pe cuprinsul județului Galați a demarat recent o interesantă acțiune sportivă sub numele de **Festivalul sportului muncitoresc.** Întrecerile — care urmează să se termine pînă la 23 August — vor avea loc la disciplinele ciclism, volei, tir, șah, box, fotbal, popice, tenis de cîmp, atletism și turism.

Dar pe agenda de lucru a Consiliului județean al sindicatelor și a Comitetului județean U.T.C. mai figurează organizarea — tot pînă la 23 August — a 10 duminici cultural-sportive, concursuri „Cine știe sport cîștigă", numeroase întîlniri cu sportivi, cu antrenori fruntași ș. a.

T. SIRIOPOL, coresp. județean.

„PRIETENII CROSEI" DIN JUDEȚUL HARGHITA

O competiție devenită tradițională în rîndul elevilor iubitori ai hocheiului din județul Harghita: **„Prietenii crosei"** — campionat al școlilor generale din mediul rural al județului Harghita. La întrecerile din acest an — desfășurate în comuna Lăzarea — au participat 8 echipe. În finală, echipa din Ciumani a învins-o pe cea din Dănești cu 8—2. Clasament final: **Ciumani, Dănești, Sînsimion, Lăzarea, Joseni, Remetea, Suseni, Mădăraș.**

Cs. MALNASY, coresp.

● **Curs de arbitri-elevi la Hațeg.** Iau parte 22 de elevi de la școala generală și liceul din localitate. Pregătirea este făcută de **Ioan Cioară,** președintele colegiului orășenesc de arbitri de fotbal.

Nicu SBUCHEA, coresp.

UN PORTAR... DE VIITOR

Deși are doar 16 ani, elev în clasa a VII-a a Liceului Ștefan Ludwig Roth din Mediaș, **Mircea Windt este candidat la postul de portar (titular) al echipei de fotbal Gaz Metan Mediaș, lideră a seriei a XI-a din divizia C.** Datorită calităților sale fizice excelente — 1,86 m înălțime, 62 kg — elevul mediașean, produs al centrului de copii și juniori Gaz-Metan, a fost promovat în lotul diviziei C. Conștiincios, atît la școală (unde are note bune) cît și pe terenul de sport. Un element cu care centrul de copii care l-a lansat se mîndrește.

Foto și text:
Zamfir RÎȘNOVEANU, coresp.

NUMERELE EXTRASE LA CONCURSUL PRONOEXPRES NR. 10 DIN 7 MARTIE 1973

FOND GENERAL DE PREMII: 2.646.359 lei din care 1.490.216 lei report.

EXTRAGEREA I: 34 5 42 10 26 25.

EXTRAGEREA a II-a: 33 7 36 4 40.

Plata premiilor se va face în Capitală de la 15 martie pînă la 21 aprilie; în țară de la 19 martie pînă la 21 aprilie 1973, inclusiv.

Rubrică redactată de LOTO-PRONOSPORT

C. E. DE ATLETISM DE LA ROTTERDAM

SĂRITURILE, CAP DE AFIŞ AL „EUROPENELOR"

BUFANU o va intilni pe EHRHADT, CORBU pe DREHMEL şi SANEEV

Este un fapt dovedit că în competiţiile pe teren acoperit săriturile se află mai la ele acasă decît oricare dintre celelalte probe ale atletismului, alergări şi aruncări (cu excepţia greutăţii). Tocmai de aceea, beneficiind de condiţii de concurs dintre cele mai bune, fără a fi influenţate de starea vremii, de curenţi de aer, săriturile au constituit pentru fiecare competiţie de sală punctul principal de atracţie şi, de fiecare dată, ele au prilejuit rezultate strălucite. Aşa a fost, de pildă, şi anul trecut la C.E. de la Grenoble, unde săritorii s-au aflat în centrul atenţiei generale graţie întrecerilor lor, ca şi a performanţelor pe care le-au înregistrat. De altfel, la încheierea competiţiei cele două cupe, pentru cei mai valoroşi atleţi, au fost cucerite de doi săritori: **Rita Schmidt** şi **Istvan Major,** ambii specialişti ai înălţimii.

La fel se vor petrece, probabil, lucrurile şi la apropiatele „europene" de la Rotterdam, unde, fără discuţie, săriturile în înălţime şi lungime, cu prăjina şi triplusaltul îşi vor tăia partea leului. Vedeţi dv, sprinterii nu pot concura decît pe o distanţă de 60 m, ceea ce, ca rezultate, nu spune totuşi prea mult; semifondiştii vor acoperi, e drept, distanţele lor obişnuite de 800 m, 1500 m şi 3000 m, dar pista redusă, cu turnante de „velodrom", oferă înainte de toate o bătălie tactică şi mai puţin una pentru rezultate, în timp ce săriturile au condiţii chiar mai bune de desfăşurare decît cele de pe un stadion în aer liber.

Capul de afiş la Ahoy din Rotterdam vor fi întrecerile săritorilor care vor şi reuni numele cele mai sonore ale atletismului continental: **Iordanka Blagoeva, Rosemarie Witschas** (1,91 m în acest sezon de sală), **Iuri Tarmak, Kestutis Sapka, Istvan Major, Carol Corbu, Heidi Rosendahl, Diana Iorgova, Kjel Isaksson, Christos Papanicolau** etc. Cei mai de seamă atleţi europeni vor fi prezenţi şi la aruncarea greutăţii, în frunte cu campionii olimpici **Wladislaw Komar** şi **Nadejda Cijova.**

„Europenele" de sală de la Rotterdam vor prilejui în afara unor aşteptate revanşe postolimpice (în fond, acesta este primul mare prilej de confruntare după München!) şi o bună ocazie de afirmare pentru numeroşi atleţi tineri care ţintesc, încă de pe acum, marea consacrare la C.E. în aer liber de la Roma — 1974 şi mai ales la J.O. de la Montreal — 1976. În ceea ce-i priveşte pe atleţii români, aşteptăm cu interes disputa **Valeriei Bufanu,** la 60 mg, cu campioana olimpică **Ehrhardt,** confruntarea dintre **Corbu — Drehmel** şi, probabil, **Saneev** la triplu, ca şi evoluţia celorlalţi componenţi ai lotului nostru: **Viorica Viscopoleanu, Csaba Dosa, Dorel Cristudor şi Nicolae Perţa.**

sportul în lume

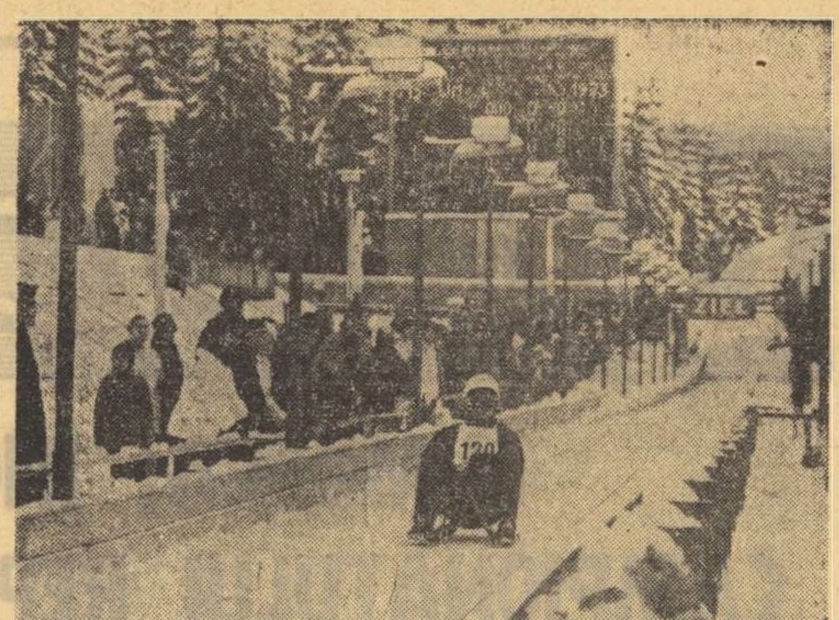

La campionatele mondiale de săniuţe de la Oberhof (R.D.G.) a participat pentru prima oară şi un concurent român: Nicolae Stavarache (pe care-l vedeţi, în fotografie, la unul din antrenamentele premergătoare concursului oficial). Prezenţa sa a fost simbolică, în vederea introducerii acestui sport olimpic şi în ţara noastră

ÎN TURNEUL DE LA NEUBRANDENBURG

HANDBALISTELE ROMÂNCE—LA A DOUA ÎNFRÎNGERE: 12-13 CU ECHIPA OLANDEI!

NEUBRANDENBURG, 7 (prin telex) Începînd de marţi seara, elita mondială a handbalului feminin se află la primul test oficial al sezonului. La tradiţionalul turneu (ajuns la a IV-a ediţie), organizat de federaţia de specialitate din R.D. Germană în cinstea zilei de 8 Martie, s-au aliniat cele mai bune echipe din lume şi, alături de ele, formaţiile Olandei şi Bulgariei, aflate în al doilea eşalon valoric.

De la bun început trebuie să precizăm că formaţia României a prezentat la startul acestei competiţii un lot cu multe jucătoare tinere.

În aceste condiţii handbalistele românce au avut de făcut faţă, chiar de la primul joc susţinut, uneia dintre cele mai puternice echipe — reprezentativa Ungariei.

Deşi în finalul partidei tabela de marcaj a consemnat victoria redutabilei noastre adversare, cu scorul de 14—11, aspectul întîlnirii a fost cu totul altul decît arată rezultatul.

Handbalistele antrenate de Gabriel Zugrăvescu au păstrat, la începutul partidei, tempo-ul impus de jucătoarele maghiare, conducînd chiar cu 2—1 în min. 8. Tabela de marcaj consemnează, apoi, egalitate (2—2, şi 4—4), după care, începînd din min. 14, elevele lui Bodog Török se distanţează, profitînd de lipsa de inspiraţie a portarilor noştri şi de neatenţia manifestată de întreaga echipă în apărare. Pînă la pauză scorul ajunge 10—7 în favoarea formaţiei Ungariei, între timp jucătoarele românce ratînd şi o aruncare de la 7 m (Doina Furcoi).

În partea a doua a meciului, e rîndul adversarelor noastre să rateze o aruncare de pedeapsă, pentru ca în min. 37 echipa României să primească aplauze la scenă deschisă pentru dîrzenia cu care lupta şi pentru egalitatea pe care o reuşise din nou: 11—11! Ultimele minute ale întîlnirii aparţin, însă, jucătoarelor maghiare, care fructifică două aruncări de la 7 m şi un contraatac, pecetluind astfel rezultatul final. De notat că, în această a doua repriză, apărarea noastră a fost la înălţime, dar acţiunile ofensive nu au mai avut aceeaşi incisivitate ca pînă atunci.

Arbitrii Schoof şi Kluge (ambii din R.D. Germană) au condus următoarele formaţii:

ROMÂNIA: Elisabeta Ionescu (Lidia Stan) — Simona Arghir, Viorica Vieru, Doina Furcoi, Doina Radu, Emilia Munteanu, Constanţa Ilie, Magda Mikloş, Irene Oancea şi Maria Bosi.

UNGARIA: Bujdoso — Toth Harsany, Tavasi, Sterbinski, Fleck, Szöke, Takacs, Vadasz, Nyari, Lelkes şi Nemeth.

Cu ocazia acestei partide Simona Arghir a primit din partea conducătorului delegaţiei noastre, Paul Caramangiu, un trofeu comemorativ, cu ocazia celui de al 100-lea meci susţinut în echipa naţională.

Iată şi celelalte rezultate înregistrate în prima zi: R.D. Germană A — Olanda 20—4 (10—1); Iugoslavia — U.R.S.S. 18—14 (9—9).

Primul joc, în cea de a doua zi, a opus echipei României, formaţia Olandei. După cum se ştie, handbalistele olandeze fuseseră surclasate în ziua precedentă de reprezentativa R.D. Germane, aşa încît se prezentau la startul întîlnirii cu formaţia ţării noastre fără prea mari speranţe.

Jocul a şi început în nota de dominare a echipei române, care a reuşit în prima repriză să conducă în permanenţă, pauza găsind-o cu un avantaj de două goluri: 8—6. În partea a doua a jocului echilibrul se face simţit însă, în teren şi, spre stupefacţia generală, în finalul partidei handbalistele olandeze reuşesc să egaleze şi să preia conducerea, obţinînd victoria cu scorul de 13—12!

Au marcat: **Arghir** (4), **Bosi** (3), **Ilie** (2), **Oancea, Furcoi,** şi **Florea** pentru echipa României, respectiv **Martens** (3), **Baalstra** (3), **van Hastrecht** (2), **Puts** (2), **de Kok, Slangen,** şi **Straatmeyer.** A arbitrat cuplul **Siebert — Singer** (R. D. Germană).

În altă partidă: **Iugoslavia — R.D. Germană** B 11—6 (5—1).

VIZITA DELEGAŢIEI SPORTIVE SOVIETICE ÎN SUEDIA

STOCKHOLM, 7 (Agerpres) — Delegaţia sportivă sovietică în frunte cu Serghei Pavlov, preşedintele Comitetului pentru cultură fizică şi sport de pe lîngă Consiliul de Miniştri al U.R.S.S., a făcut o vizită de 6 zile în Suedia. Cu acest prilej, au avut loc convorbiri între reprezentanţii mişcării sportive din cele două ţări şi s-a semnat un protocol cu privire la contactele sportive pe următorii 5 ani. Vor fi dezvoltate îndeosebi întrecerile dintre sportivii sovietici şi suedezi la volei, scrimă, baschet şi haltere, discipline care nu figurau pînă în prezent în programul de colaborare.

Au fost examinate, de asemenea, probleme ale mişcării olimpice cum ar fi lupta împotriva discriminării rasiale în sport, profesionismul şi comercializarea sportului.

TELEX

După 11 runde şi disputarea partidelor întrerupte, în turneul internaţional de şah de la Tallin, conduce marele maestru sovietic Mihail Tal, cu 8,5 puncte, urmat de Spasski şi Polugaevski — 7 puncte fiecare, Keres 6,5 puncte, Bronstein 6 puncte etc. Rezultate din partidele întrerupte: Polugaevski — Keres 1—0; Timann — Andersson 1—0; Spasski — Popov remiză; Keres — Przybil remiză.

■

La Fukuoka (Japonia) s-a disputat meciul de box dintre mexicanul Ricardo Arrendondo, campion mondial la categoria uşoară şi salangerul său, japonezul Apollo Yoshio. La capătul celor 15 reprize, a fost declarat învingător la puncte pugilistul mexican.

■

S-au încheiat întrecerile marelui concurs internaţional de schi-fond desfăşurat în localitatea finlandeză Lahti. Cursa „maraton" de 50 km a revenit norvegianului Oddvar Braa, cronometrat în 2h 34:01. L-au urmat Ivar Formo — 2h 36,10 şi Magne Myrmo — 2h 36:39. Concursul de sărituri de la trambulina mică a fost cîştigat de sportivul finlandez Tauno Kaeyhkoe, cu 228,3 puncte. Clasat pe locul secund cu 224 puncte, elveţianul Walter Steiner a realizat cea mai lungă săritură a concursului: 80,50 m. Locul trei a fost ocupat de japonezul H. Itagaki — 215,9 puncte.

■

Turneul internaţional de polo pe apă de la Kampen (Olanda) a fost cîştigat de echipa Olandei, cu 9 puncte, urmată de formaţiile R.F. a Germaniei — 7 puncte (24—12), Spaniei — 7 puncte (26—20), Italiei — 5 puncte, Suediei — 2 puncte şi Angliei — 0 puncte. În ultima zi a competiţiei s-au înregistrat următoarele rezultate: Spania — Suedia 6—2 (0—1, 1—0, 2—1, 3—0); Italia — Anglia 5—3 (3—1, 0—0, 1—1, 1—1); Olanda — R.F. a Germaniei 2—2 (1—1, 0—0, 0—1, 1—0).

■

A luat sfîrşit turneul internaţional feminin de tenis de la Detroit (Michigan). Proba de simplu a revenit jucătoarei australiene Margaret Court, învingătoare cu 7—6, 6—3 în finala susţinută cu compatrioata sa, Kerry Melville. În finala probei de dublu, perechea americană Billie Jean King — Rosemary Casals a dispus cu 6—3, 3—6, 6—1 de perechea Betty Stove (Olanda) — Karen Krantzcke (Australia).

■

În meci retur, contînd pentru semifinalele „Cupei Koraci" la baschet masculin, echipa italiană Forst Cantu a învins cu scorul de 112—82 (54—40) formaţia spaniolă Picadero Barcelona. Învingători şi în prima partidă, cu scorul de 82—81, baschetbaliştii italieni s-au calificat pentru finala competiţiei.

■

La Cairo au continuat campionatele internaţionale de tenis ale Republicii Arabe Egipt. În 16-imile de finală ale competiţiei individuale masculine au fost înregistrate următoarele rezultate: Nowicki (Polonia) — N'Godrella (Franţa) 6—4, 6—4; Deblicker (Franţa) — Kukal (Cehoslovacia) 6—4, 6—3; Lihaciov (URSS) — Gültinan (Austria) 10—8, 6—3; Kakulia (URSS) — Fiback (Polonia) 8—6, 6—3; Dominguez (Franţa) — Ahmed Hassan (Republica Arabă Egipt) 6—2, 6—2; Ibrahim Mahmud (Republica Arabă Egipt) — Rybarczyk (Polonia) 6—1, 8—6.

■

Desfăşurate la Blackweir, campionatele de cros ale Ţării Galilor s-au încheiat cu victoria lui Malcolm Thomas, care cîştigă pentru a patra oară consecutiv această competiţie. Malcolm Thomas a parcurs 12 km în 38:42, fiind urmat de B. Plain — 39:04 şi D. Hopkins — 39:06.

■

Echipa masculină de baschet a Algeriei, aflată în turneu în Ungaria, a jucat la Budapesta în compania reprezentativei de tineret a Ungariei. Victoria a revenit tinerilor baschetbalişti maghiari cu scorul de 76—61 (40—15).

■

La campionatele europene de atletism pe teren acoperit, care se vor desfăşura la sfîrşitul acestei săptămîni la Rotterdam, Ungaria va fi reprezentată de un lot de cinci sportivi. În concursul feminin vor lua startul Ilona Bruzsenyak (60 m plat şi 60 m garduri), Erika Rudolf şi Andrea Matay (săritura în înălţime). La probele masculine vor participa doi atleţi: Istvan Major (săritura în înălţime) şi Andras Zsinka (800 m).

DUPĂ TURNEELE DE LUPTE LIBERE DIN BULGARIA, R. D. GERMANĂ ŞI R. P. MONGOLĂ

SE CONTUREAZĂ LOTUL PENTRU C. E.

Turneele internaţionale de lupte libere ale Bulgariei, R.P. Mongole şi, îndeosebi, al R.D. Germane au constituit pentru sportivii noştri ultimele verificări, în compania unor adversari de peste hotare, înaintea campionatelor europene ce vor avea loc, la sfîrşitul acestei luni, în Elveţia. Cei mai mulţi dintre luptătorii români vizaţi să participe la confruntările continentale au luat parte la competiţia din R.D. Germană, desfăşurată la Jena. Cum la acest turneu a fost prezent şi antrenorul federal **Ion Crisnic** i-am solicitat, la înapoiere, un interviu.

— Cu puţine excepţii, la Jena a fost aliniat lotul pentru apropiatele campionate europene. Cum au luptat cei ce speră să fie selecţionaţi?

— Aş vrea să menţionez, mai întîi, că atît turneul de la Jena, cît şi celelalte două — după cum mi-au spus antrenorii ce au însoţit loturile — au prilejuit verificări deosebit de utile înaintea competiţiei continentale. De bună seamă că în ce ne priveşte, cel de la Jena, s-a situat pe primul plan.

După cum se ştie, majoritatea luptătorilor care au concurat la turneul din R.D. Germană s-au clasat pe primele locuri, deşi — subliniez — acest aspect mă interesa mai puţin. În lotul deplasat la Jena au fost cîţiva tineri asupra căror mi-am îndreptat atenţia în vederea înlocuirii unora dintre luptătorii ajunşi la limita potenţialului lor. De pe acum pot spune că tinerii **Grigore Conrad** (cat. 57 kg) şi **Ladislau Şimon** (cat. +100 kg) au trecut cu succes examenul selecţionării, cu toate că la sfîrşitul săptămînii viitoare va mai avea loc o verificare a lotului, prilejuită de turneul diviziei A pe categorii. Conrad a luptat deschis, a căutat soluţiile cele mai prielnice pentru finalizarea tuşului şi nu s-a lăsat „prins" în situaţii dificile. Deci în locul lui Nicolae Dumitru va lupta la europene Grigore Conrad. Greul Ladislau Şimon îi va lua, în sfîrşit, locul lui Ştefan Stîngu. Acest tînăr a avut în finală un adversar dificil: Peter Wiertelak (R.D. Germană), clasat pe locul 4 la campionatele europene de anul trecut. Decizia a fost de victorie la puncte (6—2) în favoarea luptătorului nostru, dar de două ori Wiertelak s-a aflat în poziţii clare de tuş. Ceilalţi doi tineri, însă, **Emilian Cristian** (cat. 68 kg) şi **Ion Dumitru** (cat. 90 kg), în care mi-am pus multe speranţe, n-au corespuns. Cristian a fost de nerecunoscut. A pierdut un meci la puncte, unul prin tuş şi a cîştigat doar o partidă la puncte. Desigur, după cum am mai spus, nu rezultatele m-au interesat în mod deosebit, dar Cristian a luptat fără nici un orizont. De aceea mă văd nevoit să apelez pentru europene tot la un luptător cu state vechi de activitate, Petre Poalelungi. Acesta din urmă va trebui să se pregătească, în timpul care a mai rămas, cu maximă exigenţă.

Lipsit de rezistenţă şi cu un stil de luptă defectuos Ion Dumitru a fost departe de comportarea sa de anul trecut. Selecţionarea sa va depinde numai de modul cum se va pregăti pînă în ajunul plecării.

— Ce părere aveţi despre titularii unor categorii?

— **Petre Coman** (cat. 62 kg) a luptat foarte bine, învingîndu-şi toţi adversarii. Totuşi, el se fereşte să aibă iniţiativa în prima parte a meciurilor, fiind nevoit, de cele mai multe ori, să depună mari eforturi pentru a reface terenul pierdut şi apoi să forţeze victoria. După frumoasa comportare a tînărului **Androne Petrone** în R.P. Mongolă voi face un test între aceşti doi luptători şi, fireşte, cel mai bun va merge la C.E.

Nici **Ludovic Ambruş** (cat. 74 kg) şi nici **Vasile Iorga** (cat. 82 kg) nu s-au clasat pe primul loc. Ambruş a luptat, însă, nesperat de bine şi numai unele greşeli de arbitraj au dus la înfrîngerea sa în meciul final cu W. Hempel (R.D. Germană). În schimb, Iorga a fost surprins cu prea multă uşurinţă şi a pierdut un meci. Desigur, selecţionarea lor nu poate fi pusă la îndoială.

La primele două categorii de greutate am, însă, dificultăţi mai mari. **Iancu Vanghelici** (cat. 48 kg) s-a accidentat în acest turneu în care a ocupat primul loc şi nu ştiu dacă se va reface. Tot la 48 kg **Ion Arapu** are piciorul stîng în ghips, iar la cat. 52 kg, **Emil Butu** nu deţine o formă corespunzătoare. L-aş solicita din nou pe **Petre Cearnău,** dar acesta nu reuşeşte să slăbească prea mult.

— Nu ne-aţi spus nimic despre luptătorul de la semigrea!

— La Jena a concurat **Ion Marton.** Acesta a luptat însă slab, pierzînd patru meciuri şi cîştigînd doar două. În schimb **Enache Panaite,** la turneul din Bulgaria s-a comportat meritoriu întrunind sufragiile selecţionării, condiţionată, totuşi, de forma sportivă pe care o va avea în ajunul plecării.

Costin CHIRIAC

SPARTACHIADA DE IARNĂ A ARMATELOR PRIETENE

M. SOHOR (Cehoslovacia) ÎNVINGĂTOR LA SLALOM URIAŞ

DAN CRISTEA PE LOCUL 5

PAMPOROVO, 7 (prin telefon, de la trimisul nostru).

După trei zile de întreceri, pe o vreme nefavorabilă, azi **(n.r. ieri)** a apărut soarele printre munţii ce înconjoară staţiunea care găzduieşte disputele celei de a IV-a ediţii a „Spartachiadei de iarnă a armatelor prietene". Ziua slalomului uriaş a început cu reamenajarea traseului, deoarece zăpada de peste noapte se aşternuse într-un strat ce a necesitat o nouă bătătorire. Startul a fost amînat cu aproximativ 60 de minute, iar la ora 11 cei 34 de schiori, împărţiţi în trei grupe, au pornit în cursă.

Traseul lung de 1330 m, cu o diferenţă de nivel de 330 m şi marcat cu 61 de porţi, a pus multe probleme concurenţilor. După manşa I **Dan Cristea** s-a clasat pe poziţia a cincea, iar **Gheorghe Vulpe** se afla pe locul 11. În următoarea coborîre, sportivii noştri au încercat să-şi amelioreze situaţia în clasamentul general, dar acest lucru nu l-a reuşit decît Vulpe, care datorită unei curse curajoase, riscante, a reuşit, totuşi, să mai cîştige 3 locuri, ocupînd în final locul **8. Dan Cristea,** deşi a coborît în maniera sa cunoscută, a trebuit să se mulţumească, la sfîrşitul cursei, cu locul 5.

Întrecerea a fost dominată de reprezentanţii Cehoslovaciei şi Poloniei, care au ocupat primele 4 locuri ale clasamentului general, care se prezintă astfel: 1. Miroslav Sohor (Cehoslovacia) 3:29,52, 2. Riszard Ţvila (Polonia) 3:33,56. 3. Kazimir Bujikovski (Polonia) 3:33,59, 4. Martin Voitek (Cehoslovacia) 3:33,67, 5. Dan Cristea 3:34,41, ...8. Gheorghe Vulpe 3:35,26, ...12. Constantin Văideanu 3:36,06, ...21. Alexandru Manta 3:40,61, ...27. Paul Ivănescu 3:50,13, ...29. Nicolae Stinghie 3:50,79. Clasamentul pe ţări: 1. Cehoslovacia 80 p, 2. Polonia 74 p, 3. România 65 p, 4. Bulgaria 60 p, 5. U.R.S.S. 40 p, 6. Ungaria 6 p.

Joi se dispută cursa individuală de biatlon pe 20 de km, în care antrenorul nostru, Marcel Stuparu, va trimite următorii sportivi: Nicolae Veştea, Victor Fontana, Dumitru Soiu şi Gheorghe Gîrniţă.

Theo MACARSCHI

10 SCHIORI FRANCEZI SUSPENDAŢI

Consiliul de disciplină al Federaţiei franceze de schi, luînd din nou în discuţie cazul schiorilor care au dat dovadă de indisciplină la recentele campionate ale Franţei, a suspendat pe termen de 15 zile un număr de 10 schiori, printre care Duvillard, Augert, Orcel. Suspendarea expiră la 9 martie, astfel că schiorii francezi vor putea lua startul la viitoarele concursuri pentru „Cupa Mondială". Iniţial, federaţia franceză se dovedise mai severă, declarînd că respectivii schiori vor fi suspendaţi în tot timpul actualului sezon.

La sărbătorirea semicentenarului F. I. D. E.

PREGĂTIRI PENTRU OLIMPIADA DE ŞAH DE LA NISA '74

PARIS, 7 (Agerpres) — La Paris a avut loc o conferinţă de presă organizată de federaţia franceză de şah în vederea celei de-a 21-a ediţii a Olimpiadei de şah care se va desfăşura la Nisa, în anul 1974, cînd se va sărbători şi împlinirea a 50 de ani de la crearea Federaţiei internaţionale de şah (F.I.D.E.).

La conferinţa de presă au luat parte Marcel Bert, şeful de cabinet al primului ministru al Franţei, Inke Bakker, secretara generală a F.I.D.E., Raoul Bertolo, preşedintele federaţiei franceze de şah. Viitoarea Olimpiadă de şah se va bucura de patronajul preşedintelui Republicii Franceze, Georges Pompidou. Organizatorii speră că la această tradiţională sărbătoare a şahului mondial vor lua parte echipele a peste 70 de ţări.

Vorbind despre dezvoltarea acestui sport în Franţa, preşedintele federaţiei franceze a arătat că circa un milion de francezi cunosc şi practică şahul, iar peste 300 000 dintre aceştia urmăresc rubricile de şah ce apar în diferite reviste şi ziare.

Secretara generală a F.I.D.E., Inke Bakker, a declarat că Federaţia Internaţională apreciază eforturile organizatorilor francezi pentru a asigura succesul dorit al acestei competiţii, amintind şi faptul că Federaţia internaţională de şah a fost creată la Paris în anul 1924.

A ÎNCEPUT TURNEUL DE ŞAH DE LA BELGRAD

BELGRAD 7 (Agerpres). — În prima rundă a turneului internaţional feminin de şah de la Belgrad, organizat în cinstea zilei de 8 martie, **maestra română Alexandra Nicolau a cîştigat la Gordana Jovanovici,** în timp ce partida Veröczi — Gheorghieva s-a terminat remiză. Restul partidelor s-au întrerupt.

CALEIDOSCOP

RECORDUL OREI PE GHEAŢĂ...

Nici unul din marii campioni de patinaj viteză nu s-a gîndit la un record care, deocamdată, stă mai curînd la îndemîna diletanţilor. Este vorba de recordul orei, care are mult mai multă căutare în lumea atletismului şi a ciclismului.

Recent, în localitatea Assen, un olandez în vîrstă de 36 de ani, Jan Rolof Kruithof a alergat, cu patinele pe gheaţă, într-o oră, distanţa de 35,246 km, ceea ce întrece cu ceva mai mult de un kilometru performanţa maximă anterioară, stabilită în 1968 de compatriotul său Tony Ferwerda.

Este absolut sigur că orice patinator de clasă, dacă şi-ar pune mintea cu acest record, l-ar pulveriza din prima încercare.

ARUNCAREA „FIERULUI DE CĂLCAT"

Asistăm la o continuă proliferare a probelor atletice de sală. E şi normal, cîtă vreme specialiştii anumitor probe stau inactivi, privindu-şi colegii întrecîndu-se în tentante concursuri indoor.

Iată, la 16 martie, cu prilejul unui miting atletic la Richmond, organizatorii vor inova, incluzînd în programul întrecerilor trei noutăţi care vor bucura pe fondişti, pe poliatlonişti şi pe aruncători. Este vorba de introducerea — în concursurile de sală — a probelor: o alergare pe 3 mile (4827 m), un hexatlon (6 probe) şi aruncarea greutăţii. Aceasta din urmă nu este tradiţionala lansare a bilei, ci o probă dedicată mai curînd aruncătorilor de ciocan, pentru că „greutatea" seamănă mai curînd cu un fier de călcat (rotunjit) de croitorie şi cîntăreşte 15,890 kg.

Aruncarea acestui „fier" este unul din sporturile populare tradiţionale americane, pe care aşii aruncării ciocanului Harold Connolly sau George Frenn îl folosesc de mai multă vreme, ca mijloc de pregătire pentru sezonul în aer liber.

VALERI BORZOV ÎŞI PREGĂTEŞTE ASPIRANTURA

Celebrul atlet sovietic, *Valeri Borzov* dublu campion olimpic la 100 şi 200 m, la 24 de ani este profesor de educaţie fizică la Institutul de cultură fizică din Kiev, unde, în prezent, îşi pregăteşte lucrarea de aspirantură. Subiectul ales de cel mai rapid alergător al anului 1972, pentru obţinerea înaltului titlu ştiinţific, este strict legat de activitatea sa sportivă. Lucrarea se intitulează *„Studiul alergărilor pe distanţe scurte, instruirea tinerilor atleţi în probele de viteză".*

SHANE GOULD LA HOLLYWOOD?

După remarcabilele succese obţinute de înotătoarea australiană Shane Gould, multiplă campioană olimpică, în campionatele ţării sale şi mai recent în piscinele americane, se pare că în cariera acestei sportive încărcate de glorie va interveni un moment crucial. Gould şi-a schimbat în primul rînd domiciliul, părăsind şcoala sa din Sidney pentru un colegiu din Los Angeles. Dacă antrenorul Forbes Carlyle, care se ocupă de pregătirea sa, a dat ca sigură participarea la campionatele mondiale de la Belgrad, în schimb prezenţa lui Shane Gould la viitoarea ediţie olimpică de la Montreal este foarte incertă. Ea a declarat: „Nu cred că voi fi prezentă la startul olimpic de la Montreal. Mai sînt pînă atunci trei ani şi jumătate şi mă tem că după trecerea unei atît de îndelungate perioade, eu nu mă voi mai afla în fruntea ierarhiei mondiale a nataţiei".

Faptul că la ora actuală, campioana se află foarte aproape de citadela filmului american, Hollywood, a dat naştere la multe comentarii, mai ales că Ron Gould, tatăl înotătoarei a declarat că o carieră de artistă de cinema ar fi cel mai fericit vîrf al gloriei sportive a fiicei sale. „Nu-mi voi ceda statutul meu de sportivă amatoare nici pentru un milion de dolari" — a replicat campioana. În schimb se vorbeşte mult de legătura romantică dintre Shane şi un tînăr sportiv austriac, cunoscut la München. Film sau căsătorie? Poate numai noi şi strălucite recorduri...

OPTIMISMUL LUI RECKNAGEL

Campion olimpic al săriturilor de la trambulină la Squaw Valley, în 1960, Helmuth Reckangel (R.D.G.), în prezent medic veterinar la un Institut de cercetări din Berlin, a declarat zilele trecute unui redactor al agenţiei PAP: „Consider că în doi-trei ani săritorii de la trambulină vor depăşi 200 de metri, fără să folosească mijloace tehnice ajutătoare, ci doar prin îmbunătăţirea tehnicii de concurs şi prin perfecţionarea trambulinelor".

Declaraţia lui Recknagel — care a debutat recent, la 37 de ani, ca arbitru internaţional la concursul de sărituri de la Oberhof — a surprins pe specialişti, marea lor majoritate socotind drept „o întîmplare fericită" săritura record (165 m) de la Planica, realizată de Manfred Wolf în 1970.

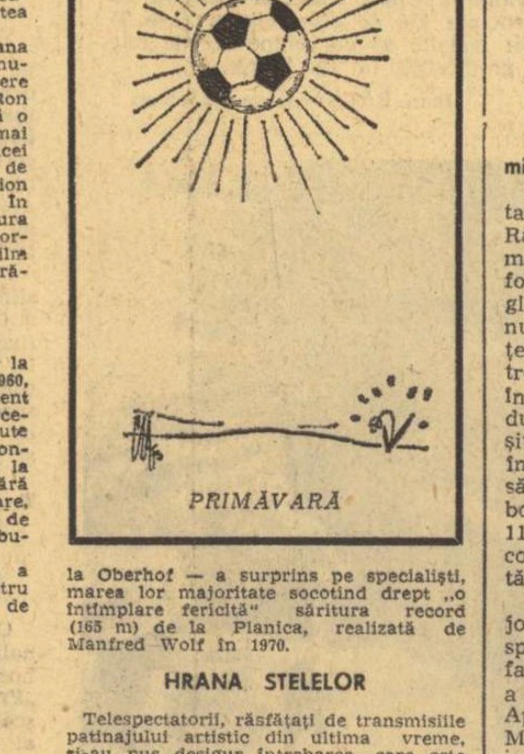

HRANA STELELOR

Telespectatorii, răsfăţaţi de transmisiile patinajului artistic din ultima vreme, şi-au pus desigur întrebarea, care este alimentaţia acestor vedete ale gheţii, de vreme ce reuşesc să facă faţă la un consum atît de mare de energie, păstrînd şi o elegantă linie sportivă. Patinajul, care se practică într-o atmosferă rece, necesită o supraveghere continuă a regimului alimentar. Pentru concurs se cere ca patinatorul să fi mîncat cu cel puţin trei ore înainte de evoluţia sa. Pentru întreţinere, marii campioni ai gheţii beau la fiecare 35—40 de minute sucuri de fructe bine îndulcite sau pastă de fructe, pînă la sosirea la patinoar. În pauze se consumă alune (bogat în grăsimi şi uşor sărate), băuturi calde (neacidulate) şi fructe uscate, aliment bogat în zahăr şi potasiu. Imediat după concurs, toţi marii campioni ai stadioanelor de gheaţă consumă băuturi nealcoolizate, dar bine îndulcite şi vitaminizate.

Pe apele îngheţate ale lacului Eib (R. F. a Germaniei) s-a desfăşurat, de curînd, într-o premieră mondială, un concurs de motociclism pe gheaţă pentru echipaje cu ataş. În fotografie, un aspect al probei de 500 cmc
Telefoto: A.P.-AGERPRES

■ ULTIMELE ŞTIRI ■ ULTIMELE REZULTATE ■ ULTIMELE ŞTIRI

IERI, ÎN SFERTURILE DE FINALĂ ALE CUPEI CUPELOR LA FOTBAL

LEEDS UNITED—RAPID BUCUREŞTI 5-0 (3-0)

LEEDS, 7 (prin telefon de la trimisul nostru).

În faţa a peste 35 000 de spectatori aflaţi pe United Stadium, Rapid n-a putut reuşi un rezultat mai strîns în faţa celei mai în formă echipe a campionatului Angliei, Leeds United. A încercat, dar nu a reuşit, atît datorită diferenţei de valoare şi de pregătire dintre cele două formaţii (Leeds este în plin campionat; Rapid vine după o vacanţă în care nu a reuşit, întocmai ca U.T.A. anul trecut înaintea meciului cu Tottenham, să aibă un program cît de cît mai bogat), cît şi a deficienţelor din 11-le giuleştean, cu o formaţie incompletă din cauza indisponibilităţilor.

În cea mai mare parte din timp, jocul nu a avut altă direcţie decît spre poarta lui Răducanu, în ciuda faptului că primul şut al meciului a fost expediat de Neagu în min. 3. Apărarea echipei antrenată de B. Marian a luptat mult, dar nu a putut să stăvilească atacurile lui Leeds. Cu greu poate face faţă o apărare, chiar în plină formă aflată ea, unei linii ofensive ca aceea a formaţiei engleze. Acţiunile acesteia au cursivitate, viteză, sînt deosebit de incisive. Rareori au ajuns înaintaşii alb-vişinii în faţa porţii lui Harvey.

Golurile au fost marcate de *Giles* (min. 14), *Clarke* (min. 25), *Lorimer* (min. 32, 56) şi *Jordan* (min. 65).

Arbitrul cehoslovac *Bohumil Smejkal* a condus echipele:

LEEDS: *Harvey — Reaney, McQueen* (min. 83: *Jorath*), *Hunter, Cherry — Bremner, Giles — Lorimer, Clarke, Jordan, Madeley.*

RAPID: *Răducanu — Muşat — Pop, Grigoraş, Marin Florin, Codrea — M. Stelian, Savu — Năsturescu* (min. 74: *Naom*), *Neagu, Dumitriu III.*

Constantin ALEXE

Ieri, la Istanbul, în meci amical de fotbal DINAMO BUCUREŞTI — FENERBAHCE 2—0 (2—0)

Echipa Dinamo Bucureşti a jucat ieri la Istanbul, în compania cunoscutei formaţii turce Fenerbahce. După un joc aprig disputat — pe ploaie şi pe un teren desfundat, care a solicitat echipele la maximum — fotbaliştii bucureşteni au repurtat o frumoasă victorie, cu scorul de 2—0 (2—0). Golurile au fost marcate de către **Dumitrache** (min. 16) şi **Sălceanu** (min. 44). La meci au asistat aproximativ 5 000 de spectatori.

SFERTURILE DE FINALĂ ALE CUPELOR EUROPENE INTERCLUBURI

Ieri s-au disputat meciurile tur din cadrul „sferturilor" din cele trei cupe europene intercluburi. Iată rezultatele:

CUPA CAMPIONILOR EUROPENI

Ajax Amsterdam	—	Bayern München	4—0 (0—0)
Juventus Torino	—	Ujpesti Dozsa	0—0
Spartak Trnava	—	Derby County	1—0 (1—0)
Dinamo Kiev	—	Real Madrid	0—0

CUPA CUPELOR

Schalke 04	—	Sparta Praga	2—1 (2—1)
Hibernian Edinburgh	—	Hajduk Split	4—2 (2—1)
Spartak Moscova	—	A. C. Milan	0—1 (0—0)

CUPA U.E.F.A.

1 F. C. Kaiserslautern	—	Borussia Mönchengladbach	1—2 (1—2)
O.F.K. Beograd	—	F. C. Twente Enschede	3—2 (2—1)
Tottenham Hotspur	—	Vitoria Setubal	1—0 (0—0)
F. C. Liverpool	—	Dynamo Dresda	2—0 (1—0)

Partidele retur vor avea loc la 21 martie.

Redacţia şi administraţia: Bucureşti, str. Vasile Conta nr. 16; telefoane: centrala 11.10.05, secţia corespondenţi 11.51.09, interurban 72 şi 280; telex: sportrom buc. 180, Tiparul I. P. „Informaţia", Bucureşti 40 368

Biblioteca municipală
Tîrgu-Mureș

PROLETARI DIN TOATE ȚĂRILE, UNIȚI-VĂ!

Sportul

ZIAR AL CONSILIULUI NAȚIONAL PENTRU EDUCAȚIE FIZICĂ ȘI SPORT

ANUL XXIX — Nr. 7347 | 4 PAGINI 30 BANI | Vineri 9 martie 1973

Un aspect al crosului desfășurat în cinstea Zilei de 8 Martie, la Bacău Foto : prof. V. BOGDĂNEȚ

LA MAI PUȚIN DE 72 DE ORE DE RELUAREA DIVIZIEI A LA FOTBAL

TUR DE ORIZONT IN CELE 16 TABERE

Cu mai puțin de trei zile înaintea loviturii de începere a returului Diviziei A, iată ultimele vești din cele 16 tabere. Ele se referă la programul din ultimele zile al divizionarelor A, la intențiile antrenorilor privind formațiile pentru prima etapă, starea sănătății jucătorilor etc.

Mîine, în tradiționalele noastre avanconici, vom prezenta hotărîrile conducătorilor tehnici asupra garniturilor pe care le vor alinia duminică și scurte cîntăriri ale forțelor combatantelor.

Acum, iată rapida noastră călătorie în cele 16 tabere...

STEAUA : „Haltă la Tîrnăveni"

Înaintea meciului cu **A.S. Armata Tg. Mureș, Steaua** a făcut, ieri, o haltă la Tîrnăveni unde, în compania echipei locale, **Chimica,** a susținut un ultim joc de verificare. Din lotul deplasat de formația bucureșteană lipsesc **Coman, Ștefănescu** și **Aelenei,** toți trei nerefăcuți încă de pe urma unor accidente mai vechi. Vor apare, mai mult ca sigur, ne încredințează antrenorii **Constantin** și **Jenei,** în lotul stelist care va pregăti meciul din etapa a XVII-a.

DINAMO : Nunweiller remaniază...

Dinamoviștii au revenit joi după amiază de la Istanbul, unde au efectuat ultima repetiție înaintea apariției în campionat. Comportarea de ansamblu, mulțumitoare. Situația medicală a lotului este bună, cu o singură excepție, **Lucescu,** care nu va apare în jocul de duminică. În privința unsprezecelui de start, **Ion Nunweiller** a încercat cu insistență o nouă formulă de fundași **(G. Sandu — Dobrău — Sătmăreanu II — Deleanu)** și n-ar fi exclus să o utilizeze.

JIUL : Speranțe în folosirea lui Roznai

Reluarea activității competiționale oficiale este așteptată cu nerăbdare la Petroșani, atît de jucători cît și de spectatori. Elevii lui **Ștefan Coidum** și-au intensificat în această săptămînă antrenamentele și speră ca duminică să satisfacă exigențele suporterilor lor. Doi dintre înaintași, **Roznai** și **Szabados,** se află în tratament medical pentru recuperarea lor de pe urma întinderilor musculare suferite. Se speră că Roznai va putea să joace duminică.

Jiul a susținut joi un amical cu **Știința Petroșani,** la Lonea, pentru menajarea stadionului din Petroșani.

PETROLUL : Program — maraton

Marți, antrenorii **Ilie Oană** și **Mircae Dridea** au supus pe jucători la un antrenament fizic-tactic cu o durată de 120 de minute. Miercuri, seniorii au susținut un joc-școală cu prima echipă de juniori, formată din 12 jucători, în care s-a exersat ideea de joc pentru duminică. Unicul gol a fost realizat de **Taporea.** Joi a fost efectuat un alt antrenament tehnic-tactic tot de 120 de minute, iar azi este programată o nouă rundă de 90 de minute cu același conținut. Sîmbătă, un antrenament mai... ușor, de numai 60 de minute. Un veritabil maraton al antrenamentelor.

„U" CRAIOVA : Sameș va juca, totuși

De marți după-amiază, **Universitatea Craiova** și-a stabilit „cartierul

(Continuare în pag. a 3-a)

Secvență din partida spectacol, disputată în toamnă, Dinamo — Steaua (2—1); o partidă pe care am dori-o tot mai mult repetată la aceleași dimensiuni, de divizionarele A, și în sezonul de primăvară. În fotografie, duel pentru minge Lucescu — Ciugarin, urmărit cu atenție de coechipieri din ambele tabere.

Foto : Paul ROMOȘAN

Astăzi, la patinoarul „23 August"

INCEPE CONCURSUL INTERNAȚIONAL DE PATINAJ ARTISTIC

Patinajul artistic reintră — astăzi — în atenția iubitorilor acestei frumoase discipline printr-o competiție care, deși nu reunește la startul ei numele sonore ale unor Dorothy Hamill, Jean Scott, Karin Itten sau Ondrej Nepela, Serghei Cetveruhin sau Jan Hoffman, are în schimb meritul de a ne prezenta ceva cu totul inedit : cei mai talentați exponenți ai noii generații, cei ce-i vor înlocui pe actualii laureați ai campionatelor mondiale, europene și ai Jocurilor Olimpice. Și merită să fie văzuți !

Printre sportivii pe care îi vom vedea evoluînd se numără Daria Domanska și Kubik Maurycy din Polonia, Karin Enke și Hermann Schulz din R.D. Germană, Galina Drahova și Rotislav Lichvar din Cehoslovacia, Monika Sultesz și Janos Molnar din Ungaria și alții. Lista cuprinzînd pe sportivii români ce ne vor reprezenta la actuala ediție a concursului (publicată în ziarul nostru) a suferit o modificare. În locul patinatoarei Lidia Vascu a fost inclusă Dana Nigrim, aflată, după părerea antrenorilor, într-o formă mai bună.

Reamintim că învingătorii ediției de anul trecut a acestui concurs au fost Mario Liebers (R.D. Germană) și Brigitte Falk (Austria), primul impunîndu-se datorită execuției excelente a figurilor libere, iar sportiva austriacă ca urmare a avansului de puncte luate la „obligatorii".

Iată programul complet al concursului : **astăzi** între orele 9,30—13,30 figuri obligatorii fete ; 18,15 festivitatea de deschidere a concursului ; 18,35 program scurt fete; **sîmbătă :** 8—12 figuri obligatorii băieți, 17 program liber fete ; 19,30 program scurt băieți, festivitatea de premiere fete ; **duminică:** 15 program liber băieți, 17,30 demonstrația laureaților, festivitatea de închidere.

ÎN ÎNTREAGA ȚARĂ — NUMEROASE NOI ÎNTRECERI

● În cinstea Zilei Femeii ● O inedită competiție pe schiuri pentru pionieri ● Gălățenii vor avea de unde să aleagă

Un foarte bogat program de întreceri polisportive a marcat, în acest an, tradiționala sărbătorire a Zilei de 8 Martie. Mii și mii de tinere fete și femei au luat parte la competițiile organizate cu prilejul zilei lor. Despre marile festivaluri ale sportului feminin, desfășurate la Bacău, Constanța, Alexandria, Pitești, am relatat în numerele trecute ale ziarului nostru. Astăzi vom face loc altor informații primite la redacție.

REPREZENTANTELE AIUDULUI AU DOMINAT LA ALBA IULIA

Terenurile de sport, sălile și arenele din Alba Iulia au găzduit finalele „Cupei 8 Martie" la popice, șah și tenis de masă. Cîștigătoarele concursurilor preliminare, disputate la Aiud, Blaj, Cîmpeni, Sebeș și alte localități, s-au întîlnit în capitala județului. **Aurora Görfy** (Aiud) — la șah, **Vilma Josza** (Aiud) — la tenis de masă și **Marcela Roșca** (Blaj) — la popice au fost laureatele unor întreceri de bun nivel tehnic.

CUPA FEMINA — LA ARAD ; CROSUL FETELOR — LA BRĂILA

În organizarea C.J.E.F.S. Arad, cu sprijinul Comitetului orășenesc al U.T.C. și al Consiliului orășenesc al sindicatelor, a avut loc, la Arad, „Cupa Femina" la cros, care a reunit pe traseul de pe malul Mureșului peste 300 de concurente. **Elena Vilcea** (Grupul școlar comercial) și **Sabina Neghiu** (Liceul industrial) au cucerit trofeele individuale. O cupă specială, pentru cea mai bună mobilizare, a fost loc în vitrina **Grupului școlar comercial.**

Crosul fetelor din Brăila (700 de concurente) s-a alergat pe faleză. **Ioana Șerbu** (Șc. gen. 18 Brăila), **Eugenia Manea** (Movila Miresei), **Eugenia Cosma** (C. S. Brăila) și **Dorina Teodoropol** (Fabrica de confecții Brăila) au învins în cele patru categorii de vîrstă.

CINE VA FI CEL MAI COMPLET SCHIOR ?

Bogatului program de competiții prevăzut pentru acest sfîrșit de săptămînă la Brașov i s-a mai adăugat o întrecere de mare atractivitate : CONCURSUL DE SCHI APLICATIV PENTRU PIONIERI, ORGANIZAT ÎN SATUL TURISTIC ȘIRNEA.

Reprezentanți a 8 județe (peste 150 de copii) vor avea de înfruntat un traseu pe care vor trebui să facă proba cunoștințelor multilaterale în alunecarea pe zăpadă. Cursa prevede **momente de fond, sărituri, coborîre și slalom,** se adresează, așadar, **micilor schiori completi,** din rîndul cărora să se poată alege, mai tîrziu, **specialiștii celor două combinate clasice, nordică și alpină.** După cum sîntem informați, la Șirnea este zăpadă din belșug, iar pregătirile organizatorice au fost încheiate.

BOGAT PROGRAM LA GALAȚI

Sfîrșitul de săptămînă prilejuiește amatorilor de sport din Galați un bogat program de competiții.

Duminică dimineața se va desfășura **marele cros al primăverii** pentru elevii școlilor generale. Din lista preliminară a înscrierilor se poate estima o **participare în jur de 2 000 de fete și băieți.**

În aceeași zi, pe **platforma Combinatului siderurgic** se organizează **o duminică cultural-sportivă, cu întreceri de șah, tenis de masă, box, tir cu aer comprimat și un concurs cine știe sport cîștigă.**

Sîmbătă după-amiază, arena orășenească de popice va fi deschisă pentru orice iubitor al acestui sport. Se așteaptă dueluri pasionante, individuale și între echipe alcătuite ad-hoc, începutul unor rivalități care se vor transa săptămînile viitoare. Pentru că **„Ziua popicarilor"** va deveni tradițională la Galați.

Agenda activității sportive de masă

O INVESTIGAȚIE ÎN REȚEAUA CELOR PESTE 170 DE UNITĂȚI ȘCOLARE DIN JUDEȚUL HUNEDOARA NE ARATĂ CĂ

PROBLEMELE EDUCAȚIEI FIZICE A ELEVILOR AU NEVOIE DE SPRIJINUL PROMPT AL DIRECTORILOR DE ȘCOLI ...FĂRĂ A SE AȘTEPTA NOI DISPOZIȚIUNI DE LA CENTRU

Practica ne-a relevat nu o dată că, în orice școală, activitatea sportivă a elevilor este condiționată de modul în care conducerea acesteia o sprijină, o încurajează, se interesează de ea. Există, firește, un normativ, o legislație interioară, care stabilește obligațiile unui director de școală față de nevoile de exercițiu fizic ale elevilor, realizate nu numai în stera strictă a orelor de educație fizică — cele cîteva pe săptămînă — ci mai ales în aceea a activităților cuprinse în calendarul fiecărei asociații sportive școlare. Numai că peste normativele existente — elaborate de ministerul de resort și obligatorii prin definiție — important este ca directorul de școală să manifeste față de o asemenea problemă aceeași solicitudine, aceeași receptivitate și același spirit generos ca și în cazul tuturor celorlalte discipline de învățămînt. Cu alte cuvinte, să nu aplice o serie de dispoziții rigid, convențional. O asemenea poziție se impune de la sine, deoarece exercițiu fizic organizat, activitate sportivă de masă sau de performanță înseamnă nu numai sănătate colectivă, generații viguroase, ci — în aceeași măsură — o modalitate de a forma caractere și de a face educație în spirit comunist. Evident, avînd o asemenea viziune, o astfel de orientare, oricărui director de școală îi este mai lesne să înțeleagă foloasele mișcării, ale exercițiului fizic pentru elevi.

Pe tema sprijinirii de către directorii de școală a acțiunii de îmbunătățire a bazei materiale necesare practicării sportului, am avut ocazia să scriem nu de puține ori. Astăzi, vom reveni cu exemple dintre cele mai actuale, oferite de Inspectoratul școlar al județului Hunedoara, din inițiativa căruia s-au organizat o serie de consfătuiri sau au fost trimise în teren diverse brigăzi de îndrumare și control. Iată, s-a împlinit un an de la primele acțiuni de acest fel, astfel că se pot emite unele concluzii menite să ne formeze o imagine destul de exactă privind poziția directorului de școală față de problematica sportivă a unității de învățămînt pe care o conduce.

Județul Hunedoara, ca și toate celelalte ale țării, oferă multe exemple de directori de școli care sprijină această activitate, sînt — cum se spune adesea — sufletul ei.

Vă amintiți, desigur, de chemarea lansată, cu un an în urmă, de colectivul Școlii generale nr. 6 din Petroșani : **în cinstea Conferinței Naționale a partidului, elevii, profesorii și comitetele de părinți să realizeze cea mai frumoasă bază sportivă școlară.**

Chemarea a avut un larg ecou în multe școli și licee din județul Hunedoara, de la orașe și sate. Astfel, la Școala generală nr. 7 din Hunedoara (director, **prof. I. Frențiu**) a fost amenajată o sală de sport și s-a asigurat spațiul necesar activității sportive în aer liber. Tot în Hunedoara, Școala generală nr. 3 (director, **prof. I. Mătăsaru**) și-a amenajat un teren de handbal cu tribună și instalație pentru nocturnă. La Lupeni, Grupul școlar miner (director, **ing. prof. I. Filip**) și-a îmbunătățit condițiile pentru practicarea orelor de educație fizică și de activități sportive. În mediul sătesc pot fi evidențiate pentru o asemenea preocupare conducerile școlilor generale din comunele Tomești (**prof. A. Vuzdugan**), Vața de jos (**prof. P. Sălagea**), Berin (**prof. R. Ștefan**), Orăștioara (**prof. I. Manolescu**) etc. Chemarea la întrecere, de care am amin-

Tiberiu STAMA

(Continuare în pag. a 2-a)

La Oradea, Iași și Pitești

VERITABILĂ PARADĂ A BOXULUI ROMÂNESC

Turneele pe categorii de greutate — prilej de reeditare a unor partide de mare atracție:

C. CUȚOV — P. DOBRESCU, I. ALEXE — A. IANCU,

G. POMETCU — O. AMĂZĂROAIE, A. NĂSTAC — I. GYÖRFFI,

G. POMETCU — P. NEDELCEA, A. TUREI — R. COZMA,

ca și de stabilire a actualelor ierarhii la unele categorii:

S. CUȚOV — A. VASILE, I. MOCANU — S. TÎRÎLĂ,

AL. POPA — S. MIHALCEA ETC.

Începînd din ziua de 19 martie, timp de o săptămînă, în trei mari orașe ale țării, 263 de boxeri se vor întrece în cadrul competiției numită „Turneul pe categorii de greutate". Se reia astfel o frumoasă tradiție a sportului cu mănuși, dar mai ales una utilă, de vreme ce astfel de reuniuni oferă multiple avantaje.

Multă vreme organele federale au fost criticate pentru faptul că nu dădeau boxerilor posibilitatea de a se întîlni în meciuri oficiale, limitînd ocaziile de ierarhizare doar la campionatele naționale. Iată, acum, se repară această eroare.

EXCELENTA VERIFICARE PUBLICĂ

Turneele pe categorii de greutate au nu numai menirea de a ușura întocmirea unor clasamente temporare, ci și pe aceea de a facilita operațiunile de selecție pentru competițiile internaționale din viitorul apropiat. Se știe că între 16 și 23 aprilie se vor disputa la București întrecerile pentru „Centura de aur", iar în primele nouă zile ale lunii iunie, la Belgrad — campionatele europene. În momentul în care F.R. Box a luat hotărîrea salutară de a renunța la un anumit senatoriat de drept, ca și la perioadele prelungi de pregătire (lăsînd această sarcină în mod justificat pe seama cluburilor cărora le aparțin boxerii), erau absolut necesare etape de verificare publică, cu prilejul cărora, pe de o parte, se confirmă stadiul de pregătire a boxerilor, iar pe de altă parte se conturează mai clar lotul selecționabililor.

Întărind parcă aceste țeluri, federația a inclus în regulamentul turneelor pe categorii obligația ca participanții să fi efectuat cel puțin două ieșiri publice în prealabil. Marea majoritate a secțiilor și antrenorilor de box au înțeles utilitatea acestei prevederi care, de altfel, a dat un excelent impuls indirect organizării de gale amicale în întreaga țară. Nu sînt decît rare cazurile în care antrenorii, vrînd bine **V. Bordeianu** și **M. Tănăsescu.**

SĂNĂTATEA SATU MARE — UNIVERSITATEA TIMIȘOARA 59—44 (26—17). Tinerele jucătoare de la Sănătatea au obținut o frumoasă victorie în fața experimentatelor lor adversare, care nu le-au opus rezistență decît în prima repriză. Corect arbitrajul prestat de **G. Berekmeri** și **I. Balaș. (St. VIDA** — coresp).

VOINȚA TG. MUREȘ — POLITEHNICA BUCUREȘTI 65—94 (40—54). Gazdele au reușit să reziste jocului agresiv al bucureștencelor doar în primele 17 minute, cînd scorul a avut o evoluție strînsă, după care baschetbalistele de la Politehnica și-au impus superioritatea. Au arbitrat foarte bine **I. Szabo** și **Fr. Took. (C. ALBU** — coresp.).

CRIȘUL ORADEA — UNIVERSITATEA CLUJ 67—54 (28—24). După o primă repriză echilibrată, în care ambele echipe au condus alternativ, gazdele, printr-un joc mai sigur în atac, și au adjudecat victoria. **(Ilie GHIȘA** — coresp. județean).

(Continuare în pag. a 2-a)

ÎN DIVIZIA A DE BASCHET FEMININ

Rapid a învins pe Voința București

Ieri, au avut loc partidele etapei a XI-a a campionatului național de baschet feminin. Iată rezultatele :

RAPID — VOINȚA BUCUREȘTI 72—55 (40—29). Derbyul n-a fost derby decît pînă în momentul începerii partidei! Căci, odată intrată pe teren, am văzut o echipă, Rapid, construindu-și inteligent atacurile și marcînd aproape din toate pozițiile. Giuleștencele conduceau în min. 11 cu 29—13. În continuare, ele se relaxează, permițînd adversarelor lor să echilibreze uneori jocul. Baschetbalistele de la Voința nu și-au putut apăra șansele cu toate forțele, deoarece pînă în min. 38 au fost eliminate, pentru cinci greșeli personale, nu mai puțin de șase jucătoare ! Au arbitrat satisfăcător **D. Chiriac** și **E. Niculescu. (Rd. T.).**

I.E.F.S. — CONSTRUCTORUL BUCUREȘTI 62—47 (33—24). Cu excepția primelor minute, cînd jucătoarele de la Constructorul au condus (min. 7 : 12—9), partida a fost dominată de studente, care s-au dovedit superioare pe toate planurile. Au arbitrat bine **V. Bordeianu** și **M. Tănăsescu.**

SĂNĂTATEA SATU MARE — UNIVERSITATEA TIMIȘOARA 59—44 (26—17). Tinerele jucătoare de la Sănătatea au obținut o frumoasă victorie în fața experimentatelor lor adversare, care nu le-au opus rezistență decît în prima repriză. Corect arbitrajul prestat de **G. Berekmeri** și **I. Balaș. (St. VIDA** — coresp).

VOINȚA TG. MUREȘ — POLITEHNICA BUCUREȘTI 65—94 (40—54). Gazdele au reușit să reziste jocului agresiv al bucureștencelor doar în primele 17 minute, cînd scorul a avut o evoluție strînsă, după care baschetbalistele de la Politehnica și-au impus superioritatea. Au arbitrat foarte bine **I. Szabo** și **Fr. Took. (C. ALBU** — coresp.).

CRIȘUL ORADEA — UNIVERSITATEA CLUJ 67—54 (28—24). După o primă repriză echilibrată, în care ambele echipe au condus alternativ, gazdele, printr-un joc mai sigur în atac, și au adjudecat victoria. **(Ilie GHIȘA** — coresp. județean).

TURNEUL INTERNAȚIONAL DE ȘAH

UNGUREANU ÎNVINGE PE TAIMANOV ÎN RUNDA A 2-a!

Moment din desfășurarea rundei a 2-a. În prim plan, campionul internațional Carol Partos.

Foto : S. BAKCSY

Cinci partide întrerupte în prima rundă (din cele șapte cîte s-au disputat), iată un semn că participanții la turneul internațional de șah al României se află, chiar de la startul competiției, într-o foarte bună dispoziție de luptă. Cele două întîlniri încheiate în timpul regulamentar au prilejuit și ele dispute crîncene, extrem de agitate.

Ghizdavu a condus cu maximum de energie atacul împotriva lui **Ostoici** care, în sistemul de apărare siciliană ales, a intrat într-o variantă bine cunoscută maestrului internațional român. Acesta a jucat cu o precizie de metronom și — lucru rar în partide oficiale — a făcut mat regele negru.

Subtilități greu de sesizat la prima vedere au caracterizat partida **Taimanov — Ghițescu,** în care marele maestru sovietic și-a dovedit din nou înaltul simț tactic. Într-o poziție aparent simplificată, el a creeat un atac la rege vehement și cîștigător.

S-a utilizat o variantă modernă din „engleză" : **1.c4 c5, 2.Cf3 g6, 3.d4 Ng7, 4.e4 d6, 5.Ne2 c:d4, 6. C:d4 Cc6,** în care Taimanov a continuat cu **7.Cc2,** evitînd schimburile în centru. După **7...Nc6 8. 0—0 Cf6, 9 Cc3 0—0, 10.Ne3 Cd7 11.Dd2 Da5 12. Tb2,** Ghițescu a jucat se pare cam riscant **12...f5?!,** asumîndu-și slăbiciunea unor pioni „atîrnați" în centru și subestimînd, probabil, forța mutării a 18-a a albului. Urmează o serie de schimburi care nu simplifică, însă, poziția ci — dimpotrivă — o dinamitează, **13.e:f5, N:g5, 14. Ne3 Cde5, 15 N:f5 T:f5, 16.Dd5+ Cf7 17.D:a5 T:a5 18.b4!** (Cu acest sacrificiu de pion marele maestru începe o combinație departe calculată). **18...c:b4, 19.C:b4 N:c3, 20. Cd5 Nf6, 21.T:b7 T:a2 22.c5! d:c5. 23.N:c5 a5** (Negrul își leagă contrașansele de înaintarea rapidă a acestui pion. Dar, ele se vor arăta insuficiente) **24.h3 a4 25.Te1 a3 26 C:f6+ e:f6. 27.Tee7 Tb2, 28.Ta7! Tc8** (Nu se poate 28...T:a7, 29.Te8+ Rg7, 30.Nf8+ Rg8, 31.Nh6 mat), **29.N:a3 Ta2, 30.T:f7 T:a3, 31.Tg7+ Rf8, 32.Taf7+Re8, 33.T:f6 h5, 34. Tf:g6 Tc2, 35.Th7 Ta1+, 36.Rh2 T:f2 37.Tg8+** și negrul cedează.

Florin Gheorghiu (cu negrele) a egalat ușor poziția în partida cu **Knaak,** apoi a obținut o presiune care părea că se va accentua în mod decisiv. Dar, în criză de timp, marele maestru a continuat inexact și la întrerupere are un pion mai puțin într-un final de turnuri, probabil remiză.

Stoica stă mai slab la **Honfi, Stanciu** (doi pioni mai puțin) va pierde finalul cu **Partos,** în timp ce în partidele **Spiridonov —Rukavina** și **Fichtl — Pytel** poziția este aproximativ egală.

Runda a doua, desfășurată aseară, avea să aducă marea surpriză a turneului. **Reprezentantul nostru, Emil Ungureanu, a jucat o excelentă partidă și l-a învins pe renumitul șahist sovietic Mark Taimanov.** Într-o „indiană veche", Ungureanu (cu albele) a surprins cîteva inexactități ale puternicului său adversar, a obținut presiune și avantaj de spațiu, a avut tăria să refuze propunerea de remiză și să conducă precis un atac cîștigător.

Iată celelalte rezultate ale rundei: Honfi — Knaak 0—1, Pytel — Rukavina 0—1, Gheorghiu — Fichtl, Partos — Stoica și Ghițescu — Ghizdavu remize. S-a întrerupt, într-un final de piese grele, întîlnirea dintre Spiridonov și Stanciu.

Astăzi dimineață se reiau partidele întrerupte din primele două runde ; după-amiază se va disputa runda a treia.

Valeriu CHIOSE

6 SPORTIVI ROMÂNI LA CAMPIONATELE EUROPENE DE ATLETISM ÎN SALĂ

Ieri dimineață a plecat la Rotterdam (Olanda), pentru a participa la întrecerile celei de a IV-a ediții a campionatelor europene de atletism pe teren acoperit, delegația de sportivi români alcătuită din **Valeria Bufanu, Viorica Viscopoleanu, Carol Corbu, Nicolae Perța, Dorel Cristudor** și **Csaba Dosa.** Antrenor : **Ion Söter.** Competiția se dispută sîmbătă și duminică.

Duminică începe campionatul diviziei A

ECHIPELE DE LUPTE GRECO-ROMANE ÎNAINTEA STARTULUI

După ce formațiile de libere și-au disputat prima etapă a diviziei, acum este rîndul luptătorilor de greco-romane să se alinieze la startul competiției pe echipe. Duminică, 11 martie, cele 27 de participante la campionatul de lupte greco-romane se vor întîlni în nouă localități. Cu acest prilej, proaspetele promovate în prima divizie vor avea prilejul să-și măsoare forțele cu cele mai bune team-uri din țară. Dar, acum, înaintea începerii întrecerilor considerăm necesar să le facem cunoscute pe cele 27 de participante și pe antrenorii lor.

SERIA I

SPORT CLUB BACĂU : N. Bălan, Gh. Breasna, D. Mocanu, V. Munteanu, E. Humă, V. Olaru, V. Crețu, Gh. Mocanu, R. Timpescu, Al. Olaru, I. Bulgaru, N. Grosu, D. Onofrei, D. Ungureanu, V. Șoituz. Antrenor : **Constantin Grigorescu.**

A.S.A. BACĂU : I. Bulgaru, M. Preda, C. Cașvan, M. Florescu, V. Butucaru, V. Spiridon, Șt. Stan, I. Marin, D. Hij, C. Matei, C. Dima, S. Roman, M. Ilie, Gh. Dostinescu, I. Dostinescu, A. Șavlovschi, G. Varga, V. Gafar. Antrenor : **Mircea Croitoru.**

IPROFIL RĂDĂUȚI : Gh. Gemănaru, Fl. Răduț, Șt. Rusu, C. Topîrcanu, V. Pascaru, A. Fluture, T. Cosmanu, Gh. Buliga, N. Calcuc, A. Zegrea, I. Pantelimon, M. Covătaru. Antrenor : **Virgil Gherasim.**

FARUL CONSTANȚA : O. Mogîrdiceanu, Al. Constantin, I. Anton, Al. Neagu, M. Neagu, I. Făgăraș, I. Șerban, C. Șalop, V. Dușu, Gh. Badea, Gh. Păduraru, Fr. Iacob, M. Meiuș, Gh. Olteanu, M. Gavriș, I. Tirizică. Antrenor : **Constantin Ofițerescu.**

PROGRESUL BUCUREȘTI : Fl. Gheorghe, I. Ungureanu, M. Pamfil, M. Tofan, Al. Ionescu, V. Rădulescu, I. Drăgunoiu, V. Dinu, Gh. Ciomîrtan, C. Anghel, M. Butnaru, St. Olteanu, A. Teodoroiu, E. Bratu, M. Iordache, N. Sandu, A. Pîrvulescu, Fl. Crăciun. Antrenor : **Vasile Constantinescu-Martac.**

PESCĂRUȘUL TULCEA : S. Alexandru, C. Xenofonte, L. Naum, V. Alexandru, V. Donea, Al. Popa, C. Popovici, I. Bacalu, V. Petropol, I. Pribilovici, D. Zaharov, D. Manea. Antrenor : **Ion Geambazu.**

NICOLINA IAȘI : C. Budeanu, S. Botez, P. Iuvaș, C. Țuiu, Gh. Constantinescu, Fl. Gherini, T. Lucescu, C. Ignat, I. Ignat, M. Fieraru, M. Filip, Fr. Boalaș, C. Codreanu, C. Gavrilă, V. Iftodie, D. Maftei. Antrenor : **Traian Ardeleanu.**

DUNĂREA GALAȚI : N. Hornînceanu, Gh. Cărăușu, C. Turcu, A. Popoiu, N. Iliuță, M. Dumitru, C. Teodorov, Gh. Ciobotaru, Z. Felea, Șt. Gorovei, V. Mihai, L. Paraschiv, Gh. Nin, V. Gabor, M. Danilov, M. Munteanu, Șt. Palade. Antrenor : **Ion Donose.**

DINAMO BUCUREȘTI : I. Gibu, Gh. Banda, N. Mareș, C. Turturea, I. Păun, C. Ionescu, C. Vîrtosu, I. Enache, V. Fodorpataki, I. Anghel, N. Mandea, N. Martinescu, V. Dolipschi. Antrenori : **Ion Cernea** și **Dumitru Cuc.**

SERIA A II-A

MUREȘUL TG. MUREȘ : L. Paco, I. Marton, A. Puți, V. Cotoi, T. Lazăr, I. Barath, A. Magheran, I. Matei, St. Hana, M. Gall, E. Cziser, C. Szikely, V. Iuga. Antrenor : **Ștefan György.**

C. S. SATU MARE : Gh. Demeter, V. Olah, V. Tătaru, A. Simion, T. Mendric, Gh. Erdel, Fr. Szabo, Al. Tătar, I. Murja, E. Graizel, A. Molnar, I. Seikel, Fr. Raț, I. Cuc. Antrenor : **Iosif Toma.**

CRIȘUL ORADEA : Z. Moldovani, I. Gyöngyösi, E. Dorjanski, I. Saboslai, Gh. Lencar, A. Vancea, I. Raț, L. Kiss, M. Duca, M. Molnar, Șt. Topasi, Șt. Kertai. Antrenor : **Iuliu Pantici.**

C. S. ARAD : T. Kliger, I. Chelimetru, Al. Mesar, P. Pascu, Gh. Mura, C. Moraru, E. Mag, V. Molea, V. Bondea, M. Moșneang, L. Ciuntan, L. Boaru, M. Magdu, I. Beke. Antrenor : **Teodor Blidaru.**

A.S.A. CLUJ : P. Răzăilă, M. Gulie, I. Moldovani, Al. Szabo, D. Paina, I. Panait, M. Gall, Fr. Mongol, E. Nicoară, M. Stoenescu, L. Mureșan. Antrenor : **Gheorghe Truță.**

C.F.R. TIMIȘOARA : N. Bașulescu, V. Gui, Gh. Ardeleanu, I. Gherghinescu, Șt. Ștefan, N. Dascălu, I. Marchiș, A. Dincă, I. Ciobanu, Gh. Vădraru, Al. Toth, C. Vibaru, M. Preda, C. Bordeianu. Antrenor : **Gheorghe Toth.**

C.S.M. REȘIȚA : Gh. Banda, Gh. Cioară, I. Rogojan, M. Vlăduț, C. Lucacela, P. Nichita, I. Roman, I. Avram, A. Moatar, A. Boda, I. Ionescu. Antrenor : **Dumitru Grozavu.**

VULTURII TEXTILA LUGOJ : I. Bădică, I. Schmidt, A. Schmidt, M. Aurel, Al. David, I. Balint, D. Turcan, T. Horvath, N. Mihai, M. Burlan, Al. Chiran, C. Rapcea, M. Moșneag. Antrenor : **Aurel Ciosa.**

STEAUA : C. Ionescu, M. Șoană, Gh. Berceanu, M. Stan, F. Gyöngyösi, Gh. Stoiciu, M. Ciutan, I. Baciu, Gh. Stroe, S. Popescu, Gh. Petre, M. Tobariu, I. Fiscuteanu, I. Gabor, C. Badea, N. Neguț, Z. Szilak, R. Codreanu. Antrenori : **Gheorghe Șuteu** și **Vascul Popovici.**

SERIA A III-A

I.M.U. MEDGIDIA : V. Dumitru, S. Cosma, Gh. Fulga, N. Gheorghe, V. Ruse, M. Călin, V. Cuculici, I. Silvestru, Gh. Popa, Gh. Moldoveanu, C. Moșescu, St. Sima. Antrenor : **Tache Moșescu.**

ALUMINA SLATINA : A. Crețu, I. Marinescu, I. Protopopescu, N. Varga, C. Mustață, D. Calotă, I. Popa, M. Mincu, D. Constantin, Gh. Savovici, P. Husaru, M. Rada, I. Mandache, S. Arsenie, I. Ionică, F. Chițu. Antrenor : **Dumitru Bărbulescu.**

C. S. PITEȘTI : N. Bădălan, N. Olaru, M. Boțilă, M. Văcăroiu, I. Gherghina, P. Schiriliu, N. Lăcrețeanu, C. Pălărie, A. Frujina, A. Bucov. Antrenori : **Emil Bălănescu** și **Cornel Petrescu.**

CARPAȚI SINAIA : A. Tănase, D. Fișie, M. Stanciu, Gh. Negoescu, I. Goagă, S. Burtea, E. Sipoș, Fl. Stan, P. Nicolescu, T. Stereș, M. Cristea, I. Nicolae. Antrenori : **Valeriu Stan** și **Petre Grosu.**

METALUL BUCUREȘTI : S. Marinescu, P. Bărăgan, I. Marin, N. Manea, S. Răduț, Șt. Badea, N. Pîrvan, M. Șandru, I. Stamate, L. Buha, E. Hupcă, C. Penciu, C. Popa, Al. Brînzaru, I. Fărcău. Antrenor : **Ilie Gheorghe.**

ELECTROPUTERE CRAIOVA : I. Cioacă, I. Ionilă, I. Stoica, Gh. Ciugulea, L. Cărneanu, N. Mudava, C. Stănescu, E. Circiumaru, N. Marinescu, S. Șerban, C. Șerban, I. Tănase, N. Șerbănoaie, E. Enculescu, V. Sandu, D. Anghel. Antrenor : **Ilie Marinescu.**

C. S. CÎMPULUNG MUSCEL : I. Ungureanu, M. Popescu, I. Dulică, I. Dragomir, N. Caramela, I. Rădoi, Gh. Roibu, C. Leca, N. Mătăsaru, Gh. Ungureanu. Antrenor : **Lucian Coman.**

STEGUL ROȘU BRAȘOV : E. Antal, D. Tudor, G. Pop, Gh. Motoroiu, M. Nica, V. Țiru, D. Racoviță, A. Toth, V. Panait, V. Bîrjac, A. Hanpu, V. Gheorghe, V. Borodea. Antrenor : **Ion Radu.**

RAPID : S. Botez, N. Gingă, C. Ciobotaru, V. Bosinceanu, I. Gheorghe, A. Constantin, R. Pătrașcu, M. Ștefănescu, V. Ciugulea, V. Rădulescu, V. Moisin, Gh. Dolipschi. Antrenori : **Marin Belușica și Vasile Caras.**

RAPID BUCUREȘTI SE PREGĂTEȘTE INTENS PENTRU DIVIZIE ȘI „EUROPENELE" FEROVIARE

Antrenorul Marin Belușică oprește finalizarea defectuoasă a unui tur de șold Foto : Vasile BAGEAC

În sala de antrenament a luptătorilor de la clubul bucureștean Rapid erau mulți tineri la ora vizitei noastre. După intensitatea cu care se lucra, un vizitator mai puțin avizat ar fi fost tentat să creadă că antrenorul dictase vreo sancțiune colectivă elevilor săi. În realitate, giuleștenii, aflați în pragul unor importante confruntări interne și internaționale, se antrenau cu o asiduitate ce reflectă un lăudabil simț de răspundere din partea lor. La sfîrșitul acestei săptămîni, echipa de lupte greco-romane va participa la prima etapă a noului campionat republican, iar peste trei săptămîni aceeași formație își va apăra șansele în „europenele" feroviare.

Antrenorul **Marin Belușică** îi oprea adesea pe luptători, corectîndu-le cu răbdare și cu un deosebit simț pedagogic mișcările neizbutite. El nu era însă îngăduitor cu ritmul lent în finalizarea procedeelor tehnice. Cum vedea că unul dintre elevii săi executa un tur de cap sau un salt cu „încetinitorul" îl oprea și-l punea să repete procedeul tehnic de nenumărate ori pînă ce îl finaliza într-o fracțiune de secundă.

Am așteptat sfîrșitul antrenamentului pentru a putea discuta cu antrenorul feroviarilor bucureșteni mai pe îndelete.

— Divizia, se știe, nu este deloc ușoară. Multe echipe sînt bine pregătite și lupta pentru calificarea în turneul final a devenit destul de aspră, presupunînd, firește, pregătiri intense. V-am ruga să ne spuneți, însă, cîteva amănunte despre campionatele europene feroviare.

— **Echipa noastră va participa anul acesta pentru a patra oară la o astfel de competiție. Și, vă spun din ceea ce am văzut la celelalte ediții, lupta pentru un loc pe podium este foarte echilibrată. La aceste întreceri participă aproape toate echipele feroviare din Europa, printre care cele din Bulgaria, Cehoslovacia, Franța, R.D. Germană, R.F. a Germaniei, Iugoslavia, Polonia, Turcia și U.R.S.S. În formațiile multor reprezentative feroviare sînt luptători cu o mare reputație în arena internațională, medaliați la Jocuri Olimpice, campionate mondiale și europene.**

— Ce rezultate au obținut giuleștenii la edițiile anterioare ?

— **În 1960, la Budapesta, echipa noastră a ocupat locul al treilea în 1966, la Oulu (Finlanda), locul 4, iar în 1969, la Haskovo (Bulgaria), locul 5.**

— Deci un regres de la o ediție la alta. Acum, sperați în rezultate mai bune ?

— **Un astfel de obiectiv ne-am propus și noi. Aceasta este și explicația intensității antrenamentului la care ați asistat. Să vă mai spun încă ceva. Noi am început pregătirile chiar din primele zile ale anului cu antrenamente cotidiene și le vom continua pînă în ajunul plecării.**

— Nu ne-ați spus cînd și unde au loc aceste campionate europene ?

— **În zilele de 30—31 martie și 1 aprilie, la Leipzig.**

— O ultimă întrebare. Ce echipă veți prezenta ?

— **La unele categorii au fost stabiliți deja titularii :** Constantin Alexandru **(cat. 48 kg)**, Cornel Ciobotaru **(cat. 57 kg)**, Alexandru Constantin **(cat. 62 kg)**, Ruset Pătrașcu **(cat. 68 kg)**, Petre Stroe **(cat. 82 kg)**, Victor Rădulescu **(cat. 90 kg) și** Viorel Moisin **(cat. 100 kg). La trei categorii mă voi decide după citeva meciuri de selecție :** Nicu Gingă sau Gheorghe Alexe **la cat. 52 kg,** Teodor Ignătescu **sau** Victor Ciugulea **la 74 kg, și** Gheorghe Dolipschi sau Petre Pintea **la +100 kg.**

Costin CHIRIAC

CONSFĂTUIREA PROFESORILOR DE EDUCAȚIE FIZICĂ DIN JUDEȚUL DÎMBOVIȚA

Zilele trecute a avut loc la Tîrgoviște consfătuirea profesorilor de educație fizică din județul Dîmbovița, la care au participat 250 de cadre didactice și directori de școli. Consfătuirea, organizată de inspectoratul școlar județean și Consiliul județean pentru educație fizică și sport, a avut ca temă principală analiza activității pe anul 1972. Au fost prezentate mai multe filme metodice în legătură cu lecțiile de educație fizică.

Din informarea prezentată și din cuvîntul participanților au reeșit unele aspecte pozitive cu privire la conținutul procesului instructiv-educativ, precum și în organizarea unor acțiuni sportive de masă. Totodată, a fost reliefat faptul că în județ mai sînt unii profesori care manifestă un slab interes pentru ridicarea calității și a conținutului orelor de educație fizică, nu acordă importanța cuvenită pentru organizarea activității sportive de masă. Au fost date exemple de învățători care transformă orele de educație fizică în lecții pentru alte obiecte.

S-a arătat, de asemenea, că unele școli nu participă cu echipe și sportivi la competițiile special organizate pentru elevi.

În încheierea lucrărilor, a luat cuvîntul prof. Nicolae Oprea, inspector general al Inspectoratului școlar județean Dîmbovița, care a analizat principalele deficiențe ce mai persistă în educația fizică și sportul școlar, recomandînd direcțiile necesare pentru îmbunătățirea continuă a activității sportive de masă și performanță din rîndul școlarilor din județ.

TENIS DE MASĂ

Noua ediție a campionatului republican pe echipe

ULTIMA VERIFICARE ÎNAINTEA „MONDIALELOR"

După nenumăratele starturi internaționale pe care le-au luat fruntașii tenisului nostru de masă în acest prim trimestru al anului — lucru firesc dacă ne gîndim că la începutul lunii viitoare sînt programate campionatele mondiale — în săptămîna care urmează (luni, marți și miercuri) este anunțată o nouă întrecere. De data aceasta ea se va desfășura în sala Floreasca din Capitală. Este vorba de inaugurarea ediției 1973 a campionatului republican pe echipe.

Formula de disputare este asemănătoare cu cea din 1972, adică sistem divizie, la fete ca și la băieți. Cu o singură excepție, acum, la Floreasca, în cele trei zile sînt programate cinci etape la băieți și patru la fete. În rest, celelalte etape ale turului și returului (întreg) vor avea loc conform sistemului strict divizionar, cu echipe care se deplasează și altele care sînt gazdă.

În campionatul masculin participă 10 formații : **C.S.M. Cluj** (actuala deținătoare a titlului național), **Politehnica București, Voința București, Comerțul Tg. Mureș, Progresul București, C.S. Arad, Locomotiva București, Universitatea Craiova, Școala sportivă Buzău** și **I.E.A.B.S. București** (ultimele trei sînt noi promovate). În întrecerea feminină vor lua parte opt echipe : **Progresul București** (actuala deținătoare a titlului național), **Politehnica București, C.S. Arad I, Spartac București, C.S.M. Cluj, Voința București, Rovine Craiova** și **C.S. Arad II** (ultimele două sînt nou promovate).

Desigur, un campionat republican este deosebit de important prin faptul că reunește pe cei mai buni sportivi autohtoni și că decerne titlurile de campioni ai țării. Dar, debutul noii ediții capătă semnificații speciale în condițiile cînd, doar peste două săptămîni, va începe la Sarajevo (Iugoslavia) competiția supremă. Deci, cele trei zile de tenis de masă din sala Floreasca constituie și ultima verificare a stadiului de pregătire a reprezentanților noștri la C.M. De aceea, întîlnirile sînt așteptate cu un interes sporit.

Se știe că în concursurile internaționale de pînă acum jucătoarele și jucătorii vizați pentru Sarajevo nu au înscris o evoluție prea bună. Cei mai mulți s-au arătat inconstanți, nu s-au situat (mai ales fetele) la valorile cunoscute. Or, pentru a aborda cu prestanță o competiție de nivelul campionatelor lumii, sportivii trebuie să dețină cea mai bună formă. Meciurile din sala Floreasca vor aduce clarificările necesare, ne vor edifica și mai bine asupra posibilităților viitoare ale fruntașilor tenisului de masă de la noi.

ADNOTĂRI PE MARGINEA SERIALULUI INTILNIRILOR SOVIETO-AMERICANE

POLO

Răspunzînd invitației primite din partea federației de specialitate din S.U.A., am avut prilejul, cu cîtva timp în urmă, să arbitrez partidele internaționale dintre selecționata nord-americană (medaliată cu bronz la München) și reprezentativa Uniunii Sovietice (campioană olimpică la polo). Cele două redutabile formații s-au întîlnit de patru ori în tot atîtea orașe ; jucătorii sovietici au obținut trei victorii (6—5 la Long Beach, 3—1 la Newport și 5—4 la Concorde), iar gazdele una, cu 5—4 la San Jose. În afara acestor partide, echipa Uniunii Sovietice a mai susținut două meciuri la Newport (7—1 cu selecționata orașului) și la San Jose (10—6 cu echipa Universității De Anza).

Partidele — în special cele dintre formațiile naționale — au prilejuit dispute atractive și extrem de echilibrate, urmărite de fiecare dată cu mare interes de peste 3000 de spectatori. Cu excepția jocului de la Long Beach, care a avut loc într-o piscină acoperită (o adevărată raritate în California, unde soarele strălucește tot timpul anului), toate celelalte întreceri s-au disputat în piscine deschise, prevăzute cu toate amenajările moderne practicării înotului, săriturilor, înotului artistic și jocului de polo.

Întîlnirile pe care le-am arbitrat — și din capul locului trebuie să afirm că echipele au avut comportări exemplare și nu mi-au creat nici un fel de problemă — mi-au prilejuit, în același timp, cîteva observații importante asupra nivelului la care se află două dintre pretendentele la primul titlu mondial ce se va decerna în luna septembrie a acestui an.

Reprezentativa Uniunii Sovietice a evoluat cu același efectiv aliniat la Olimpiadă, cu Osipov, Dolgușin, Akimov, Dreval, Smucki, Guliaev etc. (șase dintre aceștia au făcut parte din echipa Ț.S.K.A. Moscova învinsă de Dinamo București în ultimul turneu final al C.C.E.), avînd pe margine pe cunoscuții săi antrenori, Anatoli Blumental și Vladimir Semionov.

În linii mari, campionii olimpici au folosit un joc în forță, în care au încercat tot timpul să-și asigure poziții clare de șut în lupta om la om. Ei au abuzat uneori de angajările centrului fix pentru provocarea faulturilor adverse și obținerea, în consecință, a unor situații de superioritate numerică. Poloiștii sovietici au înscris majoritatea golurilor prin șuturi de la distanță, din situații de „om în plus" sau din poziție de centru fix.

Gazdele au prezentat în această suită de meciuri un lot aproape totalmente schimbat, în care nu au mai jucat decît trei dintre cîștigătorii medaliilor de bronz la ultimele J.O. : Asch, Ferguson și Bradley. În rest au jucat poloiști tineri, necunoscuți în arena internațională, fără experiența unor asemenea întreceri. De altfel, din discuțiile purtate cu oficialitățile sportive americane am reținut că această echipă s-a reunit doar cu cîteva zile înaintea primului meci. Selecționata S.U.A. s-a prezentat bine din punct de vedere fizic, dar din punct de vedere tehnico-tactic jucătorii ei au comis mai multe greșeli : au pasat adesea greșit și au ratat suficient de multe situații de superioritate. Viteza lor de acțiune însă a impresionat. Oricum și acești jucători pe care i-am urmărit în turneu evoluează la un nivel superior, menținînd echipa pe linia ascendentă în care ea s-a înscris în ultimele două sezoane. În orice caz, cînd vor cîștiga mai multă experiență, poloiștii nord-americani vor deveni adversari extrem de redutabili. Cred că și la C.M. de la Belgrad ei vor juca un rol important în lupta pentru întîietate.

O ultimă remarcă asupra partidelor respective : m-am convins, o dată în plus, că atunci cînd apelează la toate cunoștințele tehnico-tactice și mai puțin la iregularități, jucătorii echipelor din primul eșalon valoric al polo-ului mondial pot oferi dispute spectaculoase, care să constituie o veritabilă propagandă pentru acest sport. Și în patria lui Mark Spitz, unde au existat dese voci pentru restrîngerea ariei de dezvoltare și de răspîndire a acestui joc, polo-ul pare să fi cîștigat poziții decisive. Din cîte am văzut și din ce am reținut ascultînd relatări ale specialiștilor, aproape că nu mai există școală, colegiu sau Universitate în care marii înotători (și nu numai ei) să nu-și încheie antrenamentele zilnice cu meciuri de polo !...

prof. **CORNEL MARCULESCU**
arbitru internațional

VOLEI

IERI, ÎN DIVIZIA A

PENICILINA IAȘI — I.E.F.S. 3—0

Ieri, în partida restanță dintre echipele feminine Penicilina Iași și I.E.F.S., s-a încheiat cu victoria clară a gazdelor. Surprinzător, bucureștencele încep foarte bine, conducînd cu 6—0 și 7—2. Treptat ieșencele echilibrează jocul, egalează la 13 și cîștigă setul. Următoarele două seturi le revin mai ușor. Scor final 3—0 (13, 7, 12). S-au evidențiat : **Dobrescu** și **Chirițescu** de la Penicilina, respectiv, **Ghiță** și **Cristoiu.**

D. DIACONESCU—coresp. jud.

PATINAJ

NOI RECORDURI DE JUNIOARE

Un grup restrîns de viteziști români a participat la concursul internațional de seniori, dotat cu trofeul „Patina de aur", care s-a desfășurat la Berlin, în organizarea federației de specialitate din R. D. Germană. La start au fost prezenți sportivi din Suedia, Cehoslovacia, Olanda, Ungaria, Elveția, Polonia și alte țări. Dintre tinerii noștri reprezentanți s-a remarcat **Eva Szigheti** care a reușit să stabilească două noi recorduri republicane la categoria junioarelor mici (15—16 ani). Astfel, în proba de 500 m, cîștigată de olandeza **Haische Pylmann** cu 47,16, Eva Szigheti a sosit pe locul 26 (din 35 de concurente), fiind marcată cu 51,03 (v.r. 51,50). La triatlon, ea a totalizat 166,422 p (v.r. — 166,593 p).

BASCHET

Așteptăm de la turneul divizionar :

SPECTACOL, CALITATE, DAR ȘI DISCIPLINĂ !

Azi, derby-ul studențesc „U" Cluj — Universitatea Timișoara

Pentru a treia oară, în decursul ultimelor săptămîni, cele 12 echipe participante la campionatul național de baschet masculin iau startul într-unul din turneele turului secund al competiției. De astă dată, însă, lupta se anunță mult mai aprigă decît în turneele precedente, deoarece fiecare etapă programează meciuri între formații apropiate valoric și ale căror rezultate vor influența simțitor pozițiile lor în clasament. În aceste condiții, este de așteptat ca publicul să asiste la dispute echilibrate, atrăgătoare prin evoluția scorului, combativitatea jucătorilor, varietatea elementelor de tehnică și tactică ce vor fi folosite. Miza întîlnirilor nu trebuie să-i facă, însă, pe componenții echipelor noastre fruntașe să uite de disciplină, de fair-play, așa cum, din păcate, s-a petrecut la recentul turneu desfășurat la Cluj. Aici, cîteva meciuri cu finaluri dramatice au iscat discuții între jucători și arbitri, antrenori și arbitri, creîndu-se o atmosferă deloc sportivă.

Iată de ce solicităm antrenorilor și jucătorilor stăpînire de sine și luciditate, corectitudine și fair-play chiar și în cele mai dramatice momente ale întrecerilor.

Pe de altă parte, însă, nu putem omite rolul pe care trebuie să-l aibă arbitrii în conducerea jocurilor. Or, în acest sens, trebuie spus că la Cluj cavalerii fluierului au rămas datori. Lipsa de promptitudine, fluctuațiile în aprecierea unor faze asemănătoare, neconcordanța între deciziile arbitrilor din teren și, mai cu seamă, lipsa de autoritate au caracterizat multe din arbitrajele prestate în Sala sporturilor din Cluj, ceea ce a influențat în mod negativ calitatea unor partide. Sperăm, însă, că membrii Colegiului central de arbitri au analizat cele petrecute la turneul clujean și au luat măsurile cuvenite, astfel ca de azi pînă duminică, în sala Floreasca, meciurile să aibă asigurate conduceri de cea mai bună calitate.

Din programul de astăzi, vom remarca întîlnirile **Farul — Politehnica București, Politehnica Cluj — I.E.F.S.** și **Universitatea Timișoara — Universitatea Cluj,** acesta din urmă fiind considerat un veritabil derby al formațiilor studențești.

Programul jocurilor de astăzi (între paranteze, rezultatele din tur): sala Floreasca de la ora 9: **Steaua — Voința București** (82—42), **Academia Militară — Rapid** (54—76); de la ora 15,30: **Farul — Politehnica București** (67—68), **Dinamo — I.C.H.F.** (90—72), **Politehnica Cluj — I.E.F.S.** (45—58), **Universitatea Timișoara — Universitatea Cluj** (53—71).

POPICE

După popicarii seniori, care anul trecut și-au disputat întîietatea în campionatele mondiale, iată că a venit rîndul juniorilor să intre în febra pregătirilor în vederea campionatelor europene, programate în orașul cehoslovac Prešov, între 19—26 mai.

Se știe că tinerele jucătoare românce s-au impus în ediția anterioară a C.E., cîștigînd titlurile atît la individual, prin **Ildiko Grozăvescu,** cît și pe echipe. Prin urmare, specialiștii federației și sportivii vizați a reprezenta țara noastră la confruntarea juniorilor din Europa au toate motivele să fie extrem de preocupați pentru a apăra pozițiile fruntașe cucerite cu doi ani în urmă.

TRIAL AL LOTURILOR PENTRU C.E. DE JUNIORI

Din acest motiv, pregătirile juniorilor noștri au început cu multă vreme în urmă, ajungîndu-se acum în stadiul de cristalizare a loturilor susceptibile de a efectua deplasarea la Prešov. În continuare, selecționabilii vor mai fi supuși la o serie de verificări, una dintre acestea urmînd a avea loc sîmbătă și duminică pe două arene din Brașov.

După acest trial, la care vor lua parte 12 fete și tot atîția băieți, vor fi definitivate reprezentativele pentru dubla întîlnire cu echipele naționale ale R. D. Germane (7—8 aprilie — Schwarcza). Cele două loturi republicane de juniori vor susține sîmbătă meciuri cu selecționatele orașului Brașov, din care vor face parte **Mariana Antuș, Livia Răstăman, Viorica Orghidan, Ludovic Kiss, Radu Pavel** și alți valoroși popicari. Se joacă 12—12 la probele clasice de 100 bile mixte femei și 200 bile mixte bărbați pe pistele sălilor Rulmentul (f) și Hidromecanica (m), începînd de la ora 15 și, respectiv, 9. Duminică se va desfășura un turneu individual rezervat numai juniorilor, din rîndul cărora amintim pe **Vasilica Pințea, Bălașa Mirică, Maria Todea, Erica Szasz, Elena Goncear, Marin Grigore, Liviu Moldovan, Ioan Stefutz, Constantin Apostol** și **Iosif Sasz,** care s-au remarcat în mod deosebit în etapele campionatului divizionar.

PROBLEMELE EDUCAȚIEI FIZICE A ELEVILOR

(Urmare din pag. 1)

tit, a reușit să schimbe simțitor înfățișarea hărții bazelor sportive școlare din acest județ.

Surprinzător este, însă, că această frumoasă inițiativă nu a găsit peste tot ecoul dorit. Din datele puse la dispoziție de Inspectoratul școlar județean rezultă că **mai există rămîneri în urmă, se manifestă încă lipsă de interes și de pasiune din partea unor directori de unități de învățămînt, nu sînt respectate dispozițiunile oficiale. Cu alte cuvinte, cadre didactice investite cu puteri, cu responsabilități, nu înțeleg să-și facă integral datoria.** Un asemenea caz îl oferă Școala profesională de construcții din Deva. Cît de ciudat — și de anacronic — pare ca un lăcaș de învățămînt care pregătește viitori constructori să nu-și poată amenaja un minimum de terenuri pentru sport ?! Acest fapt este reflectat în înseși rezultatele elevilor de aici, pe planul activității sportive, mărunte, neesențiale. Pe bună dreptate, **Inspectoratul școlar județean pretinde mai multă receptivitate față de sport din partea conducerii acestei școli** (director, **ing. Liviu Stoia**), **așa cum, de altfel, există în celelalte domenii de instruire a elevilor.** Ing. Stoia — cu care am avut prilejul să stăm de vorbă — ne-a vorbit de multe proiecte frumoase, unele de-a dreptul îndrăznețe (arenă de popice, sectoare complexe pentru atletism, terenuri pentru jocuri), numai că dintr-un motiv sau altul — motive se pot găsi întotdeauna — inițiativele, bunele intenții prind foarte greu viață.

La Liceul din Ghelar (director, **prof. Mihai Schuster**) s-a început, cu doi ani în urmă, amenajarea unei microbaze sportive. Elevii s-au bucurat prea repede, fiindcă după aceea „motoarele" acțiunii s-au oprit. Și oprite sînt și astăzi. Din mărețele planuri inițiale nu s-a realizat decît un teren denivelat, cu un gard împrejmuitor și ceva zgură. Cum Ghelarul nu dispune încă de amenajări sportive de anvergură, este ușor de imaginat în ce condiții pot practica exercițiile fizice elevii liceului din localitate, printre care se găsesc mulți iubitori de sport.

Comuna Romos, situată aproape de Orăștie, strălucește și ea prin dezinteres la capitolul amenajări sportive. Tonul pare să-l dea chiar directorul Școlii generale, **prof. Victor Ștef,** a cărui nepăsare față de problemele educației fizice a elevilor a fost deseori criticată de organele superioare de resort. Școala, deși dispune de o curte imensă, nu beneficiază de **NICI O AMENAJARE SPORTIVĂ.** Se înțelege că, aici, activitatea sportivă este pe măsura „interesului" conducerii școlii. În fond, ce așteaptă prof. Ștef : ca Inspectoratul școlar al județului să trimită acolo un mai bun gospodar, capabil să îndeplinească toate recomandările și ordinele superioare ? Părerea noastră este că dacă ar prelua din experiența vecinilor, a celor din comuna Berin, de pildă, lucrurile s-ar îndrepta într-o bună măsură. În orice caz, așa nu se mai poate !

Într-o altă comună hunedoreană, la Pui, școala generală a fost amplasată într-un splendid parc natural. S-a propus cîndva amenajarea în spațiul afectat școlii a unui teren de fotbal. Ulterior, proiectul a fost abandonat. Ba, nu ! au rămas doar un fel de porți care stau mai, mai să cadă. Profesorul **Dorel Stoica,** directorul școlii, trece destul de des prin această „zonă sportivă" a școlii ; dar se vede treaba că nu îl interesează de fel activitatea recreativă a elevilor.

De bună seamă că nimeni nu poate fi de acord nici cu atitudinea **prof. Maria Dobrei,** directoarea Școlii generale din comuna Brănișca : neinteresînd-o activitatea sportivă a elevilor, și-a dat aviz ca peste curtea școlii să fie plantați stîlpii rețelei de înaltă tensiune. Cu toată instalația de plase de siguranță, curtea școlii generale din această localitate nu va mai putea fi utilizată pentru activități sportive. Intervine aici și „orientarea" conducerii Consiliului popular comunal : oare nu se putea stabili un alt traseu rețelei în cauză, ocolindu-se curtea școlii ?

Județul Hunedoara ne oferă, desigur, mai multe exemple, atît pozitive cît și negative. Ne vom opri, însă, aici.

★

În final, vom da cuvîntul **prof. Iosif Costea,** inspectorul general șef al Inspectoratului școlar județean Hunedoara, care a ținut să ne facă următoarele precizări :

„Consider că multe din neajunsurile care se ivesc în acțiunea de amenajare a bazelor sportive școlare apar încă din perioada proiectărilor. Fiindcă nu sînt alese întotdeauna cele mai adecvate spații. În Hunedoara, de pildă, Școala generală nr. 10 nu are posibilitatea să-și amenajeze nici măcar un teren de sport, deoarece are o așezare în pantă... Și nu este singurul exemplu. Grija pentru o amplasare fericită a localurilor de școli nu se prea face simțită.

Cu aceasta nu vreau să scuz pe unii directori de școli. Apreciez că în multe cazuri succesul activităților sportive ale elevilor depinde și de gradul de receptivitate la ideea de mișcare a directorului, de felul cum acesta se zbate pentru a găsi rezolvări, de relațiile statornicite cu organele locale. Țin să precizez că ne bucurăm întotdeauna de sprijinul nemijlocit al organelor județene de partid și de stat, al tovarășului prim-secretar Ioachim Moga personal. Dar mai avem directori de școli — în rîndul celor peste 170 cîți funcționează — care așteaptă totul de-a gata, manifestă o exagerată comoditate (și nu numai în probleme de ordin sportiv), sînt lipsiți de inițiativă. Cu alte cuvinte, nu se comportă ca niște adevărați gospodari. Iată originile multor neajunsuri din cele semnalate".

Se înțelege că ne dăm adeziunea la punctul de vedere exprimat în deplină cunoștință de cauză de prof. Iosif Costea. **Inspectoratul școlar județean este ferm hotărît să ia și unele măsuri disciplinare față de acei directori care ignoră repetat — și deliberat — dispozițiunile legale. Fără îndoială că trebuie procedat așa, pentru ca deficiențele semnalate (ca și altele care mai există) în activitatea unor directori de școli să dispară cît mai curînd. Fiindcă trebuie ca aceștia să devină mai întreprinzători în direcția îmbunătățirii situației spațiilor afectate activităților de educație fizică și sport, ceea ce va ajuta implicit la înviorarea sportului printre elevii hunedoreni. Cu mai multă pasiune, cu dorința de a înlătura inerția, cîte nu se pot face !**

LA ÎNCHEIEREA PRIMEI EDIȚII DE MASĂ A DIVIZIEI B

ÎNTRECEREA A CONSTITUIT UN SUCCES PE PLANUL PARTICIPĂRII

HOCHEI

Ediția din acest an a diviziei B la hochei a avut o participare-record : 14 echipe din 11 localități, reprezentînd 6 județe (Harghita, Brașov, Rădăuți, Covasna, Mureș, Alba) și, ceea ce a constituit un element inedit, printre participante s-au numărat și trei formații din mediul sătesc (comunele Sînsimion, Ciumani și Dănești, toate din județul Harghita). Am putea aprecia că, în atari condiții, competiția disputată pe patinoarul acoperit din Miercurea Ciuc a avut un caracter de masă — probabil prima manifestare hocheistică de masă la nivel republican, care sperăm că în anii viitori, prin intrarea în circuitul activității de hochei a noilor patinoare artificiale din Cluj, Sibiu, Timișoara și Constanța, va căpăta o și mai mare amploare. Ne-a făcut plăcere să constatăm, cu prilejul desfășurării diviziei B, revenirea în activitatea competițională a unor centre cu tradiție în sportul cu pucul, ca Brașovul și Sebeș-Alba (prezente cu formații în care tineretul era majoritar), dar am regretat absența din întrecere a Bucureștiului, care — înscrierea la campionat nefiind limitată — putea fi reprezentat de o echipă de juniori, Dinamo sau Constructorul, de pildă, cărora nu le-ar fi stricat o îmbogățire a experienței de concurs.

Cele 14 participante au fost împărțite în trei serii preliminare, din care primele două clasate s-au calificat în turneul final. Nivelul mediu tehnic al jocurilor n-a fost prea ridicat în serii — din cauza diferențelor de pregătire și de experiență dintre echipe — dar a crescut sensibil odată cu intrarea în turneul final, cînd valorile s-au mai echilibrat, dînd naștere, pe alocuri, unor dispute pasionante. Primul loc în întrecere și dreptul de a disputa barajul de promovare în categoria A au revenit echipei **Liceului nr. 1 (A) Miercurea Ciuc,** pregătită de antrenorul **Emeric Mezei.** Această formație, alcătuită din elevii clasei a XI-a a liceului, a terminat competiția fără să piardă vreun punct în serie sau în turneul final, dovedind o organizare tactică a jocului superioară celorlalte adversare, caracterizîndu-se prin patinaj rapid și o tehnică remarcabilă a majorității componenților ei (unii, de altfel, selecționați în lotul de juniori). După Liceul nr. 1 (A) din Miercurea Ciuc, care a totalizat 10 puncte în turneul final, s-au clasat în continuare, cu cîte 6 puncte — departajate doar prin golaveraj — **Școala sportivă M. Ciuc** (30—23) **Sport Club M. Ciuc II** (24—23), **Metalul Rădăuți** (25—24), iar pe ultimele două locuri, cu cîte 1 p, **Comerțul Tg. Secuiesc** (15—35) și **Liceul nr. 1 (B) M. Ciuc** (13—41).

După cum se observă, în turneul final au abundat echipele din M. Ciuc care, gazde fiind, n-au avut nici o dificultate materială de participare. Această situație a creat, după părerea noastră, anumite impedimente de ordin tehnic și psihologic celor două echipe „oaspete", Metalul Rădăuți și Comerțul Tg. Secuiesc, care s-au străduit din răsputeri — spre cinstea lor — să le facă față. În ceea ce privește pe **Metalul,** această formație pregătită de antrenorul **Ion Lungu** (totodată și jucător), cu mulți jucători tineri, a practicat un hochei corect organizat tactic, cu accent pe ofensivă, care i-a și permis să obțină unele succese asupra echipelor din M. Ciuc (5—1 cu S.C.M. Ciuc II și 11—3 cu Liceul nr. 1 B). Ea ar fi meritat să ocupe locul 3 — ceea ce ar fi constituit o bună performanță pentru o echipă cu scurtă pregătire pe gheață naturală — dar în ultimul meci, desfășurat în condiții „speciale", S.C.M. Ciuc II a înregistrat un 12—1 în fața echipei descompletate a Comerțului Tg. Secuiesc, depășind neașteptat, la golaveraj, pe rădăuțeni. Despre **Comerțul** trebuie să spunem că ea s-a bazat pe aportul unor jucători mai rutinați, ca de pildă **Sarkany** (totodată antrenorul ei), care au depus mari eforturi pentru a o menține pe „linia de plutire", dar n-au reușit totdeauna, fie din cauza insuficientei condiții fizice (lipsă de pregătire pe gheață), fie din cauza nervilor, care le-au atras multe penalizări. Întîmplător sau nu, însă, această echipă a avut de suferit în cîteva rînduri de pe urma unor greșeli de arbitraj, ceea ce explică în oarecare măsură — fără a scuza — nervozitatea jucătorilor ei.

Printre sugestiile pe care le-am face federației de hochei, în vederea viitoarei organizări a unei asemenea **competiții de nivel național,** am menționa **necesitatea unei mai atente și mai obiective trieri a înscrierilor** (limitîndu-se, eventual, la două numărul participantelor din aceeași localitate, în favoarea unei lărgiri a ariei geografice de participare) și **delegarea cîtorva arbitri de înaltă calificare din centre „neutre",** care să asigure desfășurarea în condiții de perfectă echitate a campionatului (de data aceasta cu 17 arbitri, toți din M. Ciuc, — dintre care unii începători — am consemnat, din păcate, destul de multe erori de delegare și de conducere efectivă a jocurilor, într-un caz trebuind să se procedeze chiar la rejucarea unei partide).

C. DIAMANTOPOL

RAPIDE ŞI PERSONALE

Sigur că da, cum de nu ne-am gîndit la chestia asta mai din vreme, dar nici acum nu e prea tîrziu : în fotbalul-asociație modern, trebuie gîndit în viteză, repede, cît mai repede — că să nu zic rapid, fiindcă azi dimineață nu am nici un chef să pomenesc de vreun **rapid**, ci mai de grabă să mă ocup de **personale**. Ideea de a gîndi repede în timp ce joci repede a fost obsesia transmisiei radiofonice de pe insulă — și n-aș avea curajul să mă hazardez (vorba aceluiași crainic) în a spune ceva împotriva ei. Asta ți-e obsesia, nu e vina ta — cum zice și poezia clasicului. În fond, ce poți spune altceva ? La scorul ăsta nu se pot spune prea multe și e penibil să faci pe deșteptul... La scorul ăsta, nu e recomandabil să gîndești prea repede și să vorbești prea multe.

În orice caz — de pe la 4—0 în sus — pe mine să nu se mai conteze în șuetele cu fotbal și cu asociație de idei. De pe la 4—0 în sus, nu mai am chef nici de haz, nici de necaz, iar de hazul de necaz m-am cam săturat și prefer să fredonez pe mutește, așteptînd s-o văd pe Leeds la 21 martie, cînd ziua va fi egală cu noaptea și — mă gîndesc rapid — ce ar fi să le dăm ziua ce ne-au dat ei noaptea ? Ce măreț echinox am trăi ! Ce pagină memorabilă s-ar scrie în istoria echinoxurilor !

Cer permisiunea să mă gîndesc lent ,timp de un minut, la frumusetea naturii care iese din iarnă, la echilibrul naturii, la echilibrul naturii umane. Tac.

...Am tăcut un minut, mă întorc și zic : dar suporterilor lui Bayern le e mai moale ? Ce mi-e 4—0 sau 5—0? Și ca să fiu sincer — nu credeam. Cum poate o echipă mai mare decît aceea cîntată zi și noapte de Fănuș — să încaseze nu două, nu trei, ci patru goluri ? Și să nu dea niciunul ! Uite că poate. Uite că se poate. E incredibil. E incredibil și se poate. Bayern a încasat-o și mai rău de la Ajax, tot de la ei, dar atunci era amical. Ziceam că acum brînza e pe bani. Probabil că e vorba de un complex — minunat cuvînt, pomada de lux a suporterilor grav răniți în amorul propriu.

Probabil că veți gîndi rapid — ca în fotbalul modern și asociativ — și mă veți bănui că aduc vorba despre Bayern ca să nu discut despre personalul acela. Înseamnă că prea accelerați lucrurile și ideile. Mă bănuiți că aș vrea să astup golurile unora prin golurile altora. Nu e frumos. E incredibil ce-mi puneți în seamă, dar se poate. Dacă mă gîndesc cu luciditate pînă în adîncul ființei mele — cam asta aș vrea. Să-mi ung rana și arsurile mele cu pomada venită de la Amsterdam. Sigur că nu e o soluție, sigur că nu astfel vom învăța să jucăm și să gîndim rapid în fotbalul asociativ — dar e așa de bine !

E așa de bine să simți o clipă că nu ești singur pe lumea asta de durere și amar, a fotbalului modern ! Au mai încasat-o și alții — îți zici cu o stranie plăcere —, nici altora nu le e azi prea moale, și alții caută argumente, bafțiste și complexe. Alții care — nu ca noi — au jucat toată iarna, și au bătut balonul pe zloată și pe intemperii... Nu ca noi care sîntem la început de stagiune și abia ne dezmorțim oasele — minunat argument, vai de capul lui... Nu ca noi care în fiecare primăvară începem învățarea fotbalului de la primele sale noțiuni, ca să nu ne încurcăm cu ceea ce ne-a rămas de peste iarnă... Nu știu dacă ați observat cum la fiecare echinox de primăvară noi trebuie să reinventăm în fotbal alfabetul, **o-i, oi, șutul, driblingul, fenta și disciplina** care, nu se știe niciodată cum, se topesc în timpul iernii.

Și ca să nu încheiem cu pesimism — că n-avem de ce — să precizăm că o singură idee, o singură calitate nu ne-o poate lua nici iarna, nici cotoroanța : dragostea de fotbal-asociație. E și singura mea obiecție la transmisia radio : de ce crainicul ne-a dat ca exemplu dragostea englezului pentru acest joc ? De ce a insistat în această direcție ? În acest domeniu, avem și condiție fizică, și dribling, și putere de luptă, aici n-avem nevoie de exemplul nimănui...

BELPHEGOR

fotbal

Turneul de juniori de la Aşhabad

O ETAPĂ UTILĂ ÎN PREGĂTIREA REPREZENTATIVEI NOASTRE PENTRU PRELIMINARIILE U.E.F.A.

La Aşhabad s-a desfăşurat, între 25 februarie şi 4 martie, un turneu internaţional rezervat echipelor de juniori şi printre cele 8 participante s-a aflat şi reprezentativa României. La înapoierea în ţară, antrenorul federal **C. Ardeleanu** ne-a furnizat amănunte despre comportarea echipei române.

— În afară de prima întîlnire, cînd toţi jucătorii au dat semne de oboseală din cauza călătoriei lungi — ne-a relatat C. Ardeleanu — celelalte ne-au oferit posibilitatea să continuăm omogenizarea formaţiei în varianta cu trei mijlocaşi.

— Ce jucători aţi folosit ?

— În cele patru meciuri susţinute am întrebuinţat aceeaşi formulă, adică : **Ciurea — Chivu, Negruţiu, Naghi, Lucuţă — Munteanu (Băcescu), Hurloi, Iuga — Crişan, Răducanu, Şumulanschi.** În timpul unor partide am apelat şi la serviciile lui Ioniţă — portar, Cotigă — fundaş lateral dreapta, Dragu — mijlocaş şi Nignea — înaintaş.

— Cum apreciaţi comportarea echipei ?

— Turneul l-am considerat ca o etapă de pregătire în vederea partidelor din preliminariile U.E.F.A. şi primul fapt îmbucurător este acela că am ajuns la o formulă la mijlocul terenului, care va valorifica mai mult potenţialul ofensiv. Deci, turneul ne-a fost util pentru ridicarea capacităţii de joc a tuturor componenţilor lotului.

Răducanu — care a primit la Aşhabad trofeul pentru „cel mai tehnic atacant" — în acţiune într-un meci de antrenament al naţionalei de juniori

Foto : S. BAKCSY

— Ce aţi mai constatat la elevii dv. faţă de perioada de pregătire efectuată în Turcia ?

— Acumulările au continuat să crească şi acestea au dus la o îmbunătăţire mai pregnantă a jocului de ansamblu, cu repartizarea mai raţională a efortului pe întreaga echipă. O altă concluzie pozitivă la care am ajuns este aceea că fundaşii laterali participă cu mai multă frecvenţă la acţiunile ofensive, dar, din păcate, nu au posibilitatea să materializeze eficient ocaziile ce şi le creează datorită minusurilor în execuţii. Aşa că ei trebuie să depună un efort sporit pentru corectarea deficienţelor tehnice. Fiindcă am amintit de forţa ofensivă a echipei, e necesar să mai adaug încă un fapt îmbucurător : **Răducanu** şi **Şumulanschi** s-au străduit mai mult şi au reuşit, în parte, să renunţe la jocul individualist, egoist. O primă răsplată a evoluţiei sale bune a primit-o Răducanu, căruia i s-a decernat de către organizatori cupa pentru „cel mai tehnic atacant". Dar, e bine ca Răducanu să nu uite că trofeul „cel mai **bun atacant**" i-a fost atribuit sovieticului Feodorov, care a marcat cele mai multe goluri. Consider că cel mai preţios cîştig îl avem în linia defensivă, unde Lucuţă a dovedit aceleaşi mari posibilităţi atît ca fundaş lateral, cît şi în funcţia de „libero". În schimb, doi dintre jucătorii pe care contez mult, Ciurea şi Naghi, nu au reuşit să se ridice la valoarea normală. Cred că e o situaţie trecătoare...

— Vă aşteaptă un examen dificil la Atena, în cadrul preliminariilor U.E.F.A. Ce aţi prevăzut să realizaţi pînă la această confruntare ?

— Ne mai desparte o perioadă scurtă de meciul cu reprezentativa Greciei. Cu o săptămînă înainte de 18 martie, cînd va avea loc partida tur (returul la 1 aprilie, la Bucureşti), lotul se va reuni la Bucureşti, unde vom aduce ultimele retuşuri în jocul formaţiei. Ne vom folosi de aceeaşi jucători care au participat la turneul de la Aşhabad. Sper că acestora li se va alătura şi gălăţeanul Stoica. Ar fi un cîştig pentru echipă...

Pompiliu VINTILA

PROGRAMUL RETURULUI CAMPIONATULUI DIVIZIEI B, EDIŢIA 1972 – '73 (SERIA I)

ETAPA A XVI-A, 25 MARTIE 1973

Ştiinţa Bacău — Progresul Buc. (0—1)
S.N. Oltenița — F.C. Galaţi (1—4)
C.F.R. Paşcani — Ceahlăul P. N. (0—1)
Chimia Rm. V. — Dunărea Giurgiu (0—2)
Prog. Brăila — Delta Tulcea (1—1)
Polit. Iaşi — C.S. Tîrgovişte (1—0)
Polit. Galaţi — Metalul Plopeni (1—3)
Metalul Buc. — Gloria Buzău (0—0)

ETAPA A XVII-A, 1 APRILIE 1973

Delta Tulcea — Chimia Rm. V. (0—0)
Progresul Buc. — Polit. Galaţi (0—0)
Metalul Plopeni — Progresul Br. (1—2)
F.C. Galaţi — C.F.R. Paşcani (0—1)
Ceahlăul P. N. — Ştiinţa Bacău (0—2)
Gloria Buzău — S.N. Oltenița (1—4)
C.S Tîrgovişte — Metalul Buc. (0—3)
Dunărea Giurgiu — Polit. Iaşi (0—1)

ETAPA A XVIII-A, 8 APRILIE 1973

Metalul Plopeni — F.C. Galaţi (2—2)
Ştiinţa Bacău — Politehnica Iaşi (1—3)
Politehnica Gl. — Dunărea Giurgiu (1—4)
Prog. Brăila — Prog. Bucureşti (0—0)
Delta Tulcea — Gloria Buzău (1—2)
Metalul Buc. — C.F.R. Paşcani (0—2)
S.N. Oltenița — Ceahlăul P. N. (0—0)
Chimia Rm. V. — C.S. Tîrgovişte (0—0)

ETAPA A XIX-A, 15 APRILIE 1973

Ceahlăul P. N. — Metalul Buc. (0—1)
C.F.R. Paşcani — Met. Plopeni (1—2)
F.C. Galaţi — Delta Tulcea (1—3)
C.S. Tîrgovişte — Gloria Buzău (0—1)
Dunărea Giurgiu — Prog. Brăila (1—2)
Progresul Buc. — S.N. Oltenița (0—3)
Ştiinţa Bacău — Chimia Rm. V. (1—2)
Polit. Iaşi — Polit. Galaţi (1—1)

ETAPA A XX-A, 22 APRILIE 1973

Polit. Galaţi — C.S. Tîrgovişte (0—1)
Delta Tulcea — Dunărea Giurgiu (0—0)
Metalul Plopeni — Progresul Buc. (0—1)
Progresul Br. — Ştiinţa Bacău (0—2)
Metalul Buc. — F.C. Galaţi (0—1)
Polit. Iaşi — Ceahlăul P. N. (2—1)
S.N. Oltenița — C.F.R. Paşcani (2—5)
Gloria Buzău — Chimia Rm. V. (1—1)

ETAPA A XXI-A, 29 APRILIE 1973

C.F.R. Paşcani — Gloria Buzău (0—1)
C.S. Tîrgovişte — Ştiinţa Bacău (0—2)
Dunărea Giurgiu — Metalul Buc. (0—6)
S.N. Oltenița — Met. Plopeni (0—1)
Polit. Galaţi — Prog. Brăila (2—4)
Chimia Rm. V. — F.C. Galaţi (1—3)
Progresul Buc. — Politehnica Iaşi (1—5)
Ceahlăul P. N. — Delta Tulcea (0—1)

ETAPA A XXII-A, 6 MAI 1973

Polit. Iaşi — Metalul Plopeni (2—1)
Metalul Buc. — Prog. Brăila (2—0)
Chimia Rm. V. — C.F.R. Paşcani (0—0)
Ştiinţa Bacău — Polit. Galaţi (0—1)
F.C. Galaţi — Progresul Buc. (0—1)
C.S. Tîrgovişte — Ceahlăul P. N. (1—1)
Delta Tulcea — S.N. Oltenița (1—1)
Gloria Buzău — Dunărea Giurgiu (1—1)

ETAPA A XXIII-A, 13 MAI 1973

S.N. Oltenița — C.S. Tîrgovişte (0—0)
Gloria Buzău — Politehnica Iaşi (0—1)
Metalul Plopeni — Ştiinţa Bacău (1—1)
Progresul Buc. — Metalul Buc. (0—1)
Progresul Brăila — Chimia Rm. V. (0—4)
F.C. Galaţi — Politehnica Galaţi (1—0)
Ceahlăul P. N — Dunărea Giurgiu (0—2)

ETAPA A XXIV-A, 20 MAI 1973

Dunărea Giurgiu — C.F.R. Paşcani (0—2)
Politehnica Gl. — Chimia Rm. V. (0—4)
Progresul Buc. — Delta Tulcea (0—2)
Prog. Brăila — S.N. Oltenița (0—1)
Polit. Iaşi — Metalul Buc. (0—1)
Metalul Plopeni — Ceahlăul P. N. (1—2)
C.S. Tîrgovişte — F.C. Galaţi (0—3)
Ştiinţa Bacău — Gloria Buzău (1—4)

ETAPA A XXV-A, 27 MAI 1973

Ceahlăul P. N. — Prog. Brăila (2—1)
F.C. Galaţi — Gloria Buzău (0—2)
Metalul Buc. — Metalul Plopeni (1—1)
C.F.R. Paşcani — C.S. Tîrgovişte (0—1)
Delta Tulcea — Polit. Galaţi (0—0)
S.N. Oltenița — Polit. Iaşi (0—3)
Dunărea Giurgiu — Ştiinţa Bacău (1—3)
Chimia Rm. V. — Progresul Buc. (0—2)

ETAPA A XXVI-A, 3 IUNIE 1973

Delta Tulcea — Polit. Iaşi (0—5)
Met. Plopeni — Dunărea Giurgiu (0—2)
Progresul Buc. — C.S. Tîrgovişte (0—2)
Gloria Buzău — Ceahlăul P. N. (0—3)
Ştiinţa Bacău — C.F.R. Paşcani (2—1)
Polit. Galaţi — Metalul Buc. (0—2)
Chimia Rm. V. — S.N. Oltenița (1—4)
Progresul Br. — F.C. Galaţi (0—2)

ETAPA A XXVII-A, 10 IUNIE 1973

C.F.R. Paşcani — Progresul Buc. (0—2)
Politehnica Iaşi — Progresul Br. (0—1)
Metalul Buc. — Chimia Rm. V. (0—3)
S.N. Oltenița — Dunărea Giurgiu (0—1)
Ceahlăul P. N. — Politehnica Gl. (0—2)
Metalul Plopeni — Gloria Buzău (0—1)
F.C. Galaţi — Ştiinţa Bacău (2—1)
C.S. Tîrgovişte — Delta Tulcea (2—1)

ETAPA A XXVIII-A, 17 IUNIE 1973

Dunărea Giurgiu — C.S. Tîrgovişte (0—1)
Progresul Buc. — Ceahlăul P. N. (0—0)
F.C. Galaţi — Politehnica Iaşi (2—5)
Chimia Rm. V. — Metalul Plopeni (0—4)
Ştiinţa Bacău — S.N. Oltenița (0—1)
Delta Tulcea — Metalul Buc. (0—1)
Gloria Buzău — Politehnica Galaţi (1—2)
Progresul Brăila — C.F.R. Paşcani (0—2)

ETAPA A XXIX-A, 24 IUNIE 1973

Delta Tulcea — Metalul Plopeni (0—2)
Politehnica Iaşi — C.F.R. Paşcani (2—2)
C.S. Tîrgovişte — Progresul Br. (0—2)
Metalul Buc. — Ştiinţa Bacău (0—1)
Gloria Buzău — Progresul Buc. (0—2)
Ceahlăul P. N. — Chimia Rm. V. (0—2)
Dunărea Giurgiu — F.C. Galaţi (0—1)
Politehnica Gl. — S.N. Oltenița (0—1)

ETAPA A XXX-A, 1 IULIE 1973

F.C. Galaţi — Ceahlăul P. N. (0—0)
Progresul Buc. — Dunărea Giurgiu (0—0)
Ştiinţa Bacău — Delta Tulcea (1—1)
Metalul Plopeni — C.S. Tîrgovişte (0—0)
S.N. Oltenița — Metalul Buc. (0—4)
C.F.R. Paşcani — Polit. Galaţi (1—2)
Progresul Brăila — Gloria Buzău (0—0)
Chimia Rm. V. — Politehnica Iaşi (0—3)

DUPĂ MECIUL LEEDS — RAPID

SUPERIORITATE A GAZDELOR, PE TOATE PLANURILE

LEEDS, 8 (prin telefon, de la trimisul nostru).

A trecut o zi de la partida susţinută miercuri seara, la lumina reflectoarelor, de cîştigătoarea Cupei României, Rapid Bucureşti, în compania deţinătoarei Cupei Angliei, Leeds United. Impresiile s-au mai sedimentat, discuţiile purtate atît cu antrenorul Marian, cît şi cu jucătorii, au avut darul să lămurească unele momente-cheie din joc, dar ceea ce ne revine obsedant în minte este iureşul pur şi simplu sufocant al fotbaliştilor lui Leeds de-a lungul întregului meci, dar mai ales în primele 35 de minute, cînd şi-au asigurat diferenţa clară de trei goluri.

Leeds este o formaţie alcătuită din **jucători-atleţi**, statura unora fiind foarte apropiată de aceea a unor baschetbalişti. Este vorba mai ales de Hunter, Clarke, Madeley şi Mc Queen. Forţa acestora, buna lor pregătire, ca să nu mai vorbim de valoarea tehnică, au fost factorii determinanţi ai victoriei englezilor la acest scor. Trebuie să adăugăm viteza lor de joc, schimbările neîntrerupte de locuri, care în repetate rînduri au spart apărarea Rapidului.

Cîştigătoarea Cupei Angliei foloseşte o aşezare 1—4—3—3, cu Madeley la mijloc (cu toate că pe teren apare cu nr. 11 pe tricou), lîngă Bremner şi Giles, adevărate pistoane neobosite. Această aşezare este, însă, adoptată numai în momentele de apărare, pentru că atunci cînd atacă celor trei din faţă în mod automat li se alătură doi mijlocaşi, fundaşii laterali şi, alternativ, Hunter sau Mc Queen. Miercuri seara a fost o adevărată avalanşă spre poarta lui Rapid ! **O pregătire fizică excepţională le permite jucătorilor lui Leeds o repliere promptă atunci cînd atacul se încheie.** Dacă golurile 4 şi 5 se datoresc unor acţiuni individuale excepţionale realizate de Lorimer şi Clarke (a cărui pasă a fost finalizată de Jordan), la primele trei goluri o contribuţie însemnată a avut-o marcajul defectuos făcut de apărarea noastră, care a permis lui Clarke şi Lorimer să ajungă nemarcaţi în faţa porţii.

Acestei echipe excelent pregătită, Rapid i-a opus **o formaţie lipsită de cîţiva titulari**, cu un jucător care nu apăruse în nici un meci de campionat (Marin Florin). Sigur, antrenorul nu poate fi învinovăţit pentru „11"-le prezentat, indisponibilităţile fiind... indisponibilităţi, dar **se putea cere din partea giuleştenilor să presteze un joc cît de cît mai aproape de valoarea lor reală.** Or, Rapid nu a încercat să ţină mingea, nu a făcut nici măcar două-trei pase la mijlocul terenului pentru a putea scoate din ritm această „maşină de fotbal" care se numeşte Leeds. În apărare, **marcajul, aşa cum am mai arătat, a lăsat de dorit**, ca să nu spunem că a fost de-a dreptul defectuos. Se impunea o apărare strînsă, om la om, dar giuleştenii n-au putut opune nici măcar una în zonă. Cei doi fundaşi centrali, **talentaţi, dar foarte tineri şi fără experienţa meciurilor de anvergură, aşa cum a fost cel de miercuri seara, nu au putut face mai mult în faţa unor atacanţi de valoare, aflaţi în plină formă şi bine pregătiţi, cum au fost** aceştia Clarke şi Jordan. La un moment dat, datorită schimburilor de locuri ale acestora, Grigoraş şi Marin Florin nu mai ştiau pe cine să marcheze. A da însă vina pe aceştia, este nefiresc. Adevărul este că diferenţa de valoare şi de pregătire existentă la ora actuală şi-a spus cuvîntul. Cît despre atacul Rapidului, alcătuit din trei oameni, aproape că nu a contat ! Inferioritatea numerică dar mai ales cea a valorii sale generale, a valorilor individuale din care este alcătuit, a făcut ca giuleştenii să nu ajungă decît rareori în faţa porţii lui Harvey. În orice caz, Năsturescu şi Dumitriu III s-au prezentat sub valoarea arătată în meciurile de pregătire susţinute în ţară.

Diferenţa dintre cele două modalităţi de a rezolva acţiunea de atac apare foarte clar din următoarele cifre : în timp ce Rapid a expediat **şapte şuturi, dintre care doar două pe poartă, Leeds a trimis 22 de lovituri la poarta lui Răducanu, dintre care 15 pe spaţiul porţii.**

Dintre jucători pot fi, totuşi, remarcaţi : **Răducanu** (a greşit la primul gol, dar în minutele 18 şi 55 a salvat goluri ca şi făcute), **Pop** şi **Marin Stelian.** De la Leeds, în mod normal, trebuie evidenţiat întregul team, dar în mod special **Mc Queen, Hunter, Lorimer, Clarke, Bremner.**

Constantin ALEXE

VERITABILĂ PARADĂ A BOXULUI ROMÂNESC

(Urmare din pag 1)

să conserve intacte forţele unora dintre elevii lor, au ezitat să-i înscrie în aceste turnee. Din aceste motive — şi din altele — lipsesc de pe tabloul participanţilor boxeri cunoscuţi cum sînt : Constantin Gruiescu, Dinu Condurat, Aurel Dumitrescu, Petre Cîmpeanu.

CAPII DE SERIE

Pentru a înlesni competiţiei o evoluţie plină de interes, federaţia a desemnat capii de serie la fiecare categorie, ceea ce evită posibilitatea ca pretendenţii la şefia categoriilor să se întîlnească din primele tururi. Cu intenţia de a da spectatorilor din cele trei oraşe o mostră a întîlnirilor probabile pe care le vor urmări, reproducem lista capilor de serie :

ORADEA. **Semimuscă :** Ştefan Băiatu, Alexandru Turei, Remus Cozma, Petre Ganea ; **semiuşoară :** Simion Cuţov, Antoniu Vasile, Eugen Gorea, Aurel Iliescu ; **mijlocie mică :** Ion Mocanu, Sandu Tîrlă, Nicolae Constantin, Tudor Nicolae ; **semigrea :** Vasile Croitoru, Ion Silişte, Marin Constantinescu, Mişu Banu.

IAŞI. **Muscă :** Traian Cerchia, Ion Şulă, Teodor Dinu, Vasile Drăgan ; **pană :** Gabriel Pometcu, Pavel Nedelcea, Octavian Amăzăroaie, Gheorghe Ciochină ; **mijlocie ;** Alec Năstac, Gheorghe Chivăr, Ion Peter, Ion Györffi.

PITEŞTI. **Cocoş :** Mircea Toni, Marian Lazăr, Vasile Kiss, Marin Dumitraşcu ; **uşoară :** Calistrat Cuţov, Paul Dobrescu, Ladislau Mathe, Nicolae Ispas ; **semimijlocie :** Alexandru Popa, Ion Hodoşan, Sandu Mihalcea, Marcel Lupu ; **grea :** Ion Alexe, Anghel Iancu, Ilie Dascălu, Vasile Lehăduş.

Din consultarea listelor de concurenţi reiese că cea mai populată categorie este semiuşoară, unde s-au înscris 43 de participanţi. De aceeaşi afluenţă se bucură şi categoriile : mijlocie mică (surprinzător încărcată cu 33 de boxeri) şi pană (cu 30). În schimb, foarte slab încadrate apar categoriile : grea (10), mijlocie (15) şi semimuscă (17).

MECIURI-VEDETĂ ÎN FIECARE ORAŞ

Nu ne îndoim că iubitorii boxului din cele trei oraşe vor frecventa cu pasiune galele acestor turnee, avînd posibilitatea să urmărească meciuri de excelentă factură, o adevărată paradă a celor mai reputate forţe pugilistice ale ţării la toate categoriile.

Programul reuniunilor este greu de prevăzut, întrucît el va depinde de tragerile la sorţi. Simpla lectură a capilor de serie ne îndreptăţeşte însă să anticipăm reeditarea unor partide de mare tradiţie sau rivalitate, precum şi apariţia unor noi dispute de mare interes pentru întîietate în categoriile rămase fără titularii tradiţionali (semimijlocie, mijlocie mică, semigrea). Cine se îndoieşte, oare, de frumuseţea şi atractivitatea unei posibile finale Calistrat Cuţov — Paul Dobrescu, care ar putea deveni capul de afiş al galelor de la Piteşti? Ca de obicei — de astă dată la Iaşi — categoria pană va oferi spectatorilor cele mai echilibrate şi mai pasionante dispute, aşa cum se întîmplă de obicei cînd sînt prezenţi Pometcu, Nedelcea şi Amăzăroaie, cărora acum li se adaugă (într-o surprinzătoare schimbare de categorie) Ciochină. Publicul din Oradea nu va fi nici el lipsit de momente de mare spectacol pugilistic, dacă ne gîndim doar la posibila schimbare de generaţie pe care ar putea-o oferi întîlnirea de la categoria semiuşoară dintre veteranul Antoniu Vasile şi tînărul (şi prea grăbitul) candidat la gloria pugilistică Simion Cuţov.

HALAGIAN DESPRE TURNEUL LUI F.C. ARGEŞ ÎN ISRAEL

„Marele cîştig al turneului din Israel a fost conturarea formaţiei pentru returul campionatului", au fost cuvintele cu care ne-a întîmpinat ieri dimineaţă **Florin Halagian,** antrenorul echipei campioane, **F. C. Argeş.** Şi el a continuat: **„Dacă despre turneul întreprins în R. D. Germană s-a afirmat, pe bună dreptate, că a fost mai puţin reuşit— ne aflam la destul de puţine zile de la reluarea pregătirilor pentru retur — cel pe care tocmai l-am încheiat în Israel a fost util. Nu numai că, cu acest prilej, am făcut o foarte nimerită repetiţie în vederea campionatului, dar am întîlnit şi adversari destul de bine pregătiţi din punct de vedere fizic; iar victoriile reuşite ne-au dat încredere în forţele noastre — ceea ce este bine, acum, la început de sezon".**

— Care socotiţi că au fost cei mai în formă jucători ai dv.?

— În ordine: Troi, Mustăţea, Dobrin, M. Popescu, Olteanu. Mă bucur că Troi a îndreptăţit speranţele şi încrederea pe care i-am acordat-o atunci cînd l-am legitimat. Vă rog să mai adăugaţi că în Israel am făcut zilnic antrenamente — terenurile erau uscate, chiar cam tari —, în condiţii bune.

MECIURI DE VERIFICARE

CHIMICA TÎRNĂVENI — STEAUA 2—4 (0—2)

Golurile bucureştenilor au fost înscrise de **Iordănescu, Pantea, Năstase** şi **Helvei.** Steaua va rămîne la Tîrnăveni pînă sîmbătă, cînd va pleca la Tg. Mureş.

OLIMPIA GIURGIU — U.T.A. 1—3 (1—1)

Oaspeţii au cîştigat în urma unui joc bun, golurile fiind înscrise de **Kun II** (min. 30 şi 84) şi **Condruc** (min. 75). Gazdele au înscris în min. 37, prin **Preda II.**

MUREŞUL DEVA — „U" CLUJ 1—0 (0—0)

Meciul, viu disputat, s-a încheiat cu victoria surprinzătoare a divizionarei C. Singurul gol al partidei a fost, de fapt, un autogol al lui Pexa (min. 61).

NOU LA LOZ ÎN PLIC

S-AU INTRODUS CÎŞTIGURI SUPLIMENTARE ÎN AUTOTURISME, BUTELII DE ARAGAZ ŞI BANI LA SERIILE CARE SE GĂSESC ÎN VÎNZARE

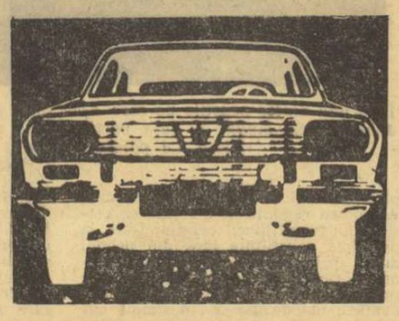

REŢINEŢI ! NUMAI JUCÎND PUTEŢI CÎŞTIGA !

GONG!

● În cadrul unei reuniuni amicale, desfăşurată în Palatul sporturilor din Galaţi, s-au întîlnit echipele celor două puternice secţii locale, Constructorul şi Dunărea. Cu prilejul acestei întîlniri s-a produs o mare surpriză : **OCTAVIAN AMĂZĂROAIE, recentul învingător al campionului penelor (Gabriel Pometcu), a coborît învins treptele ringului în faţa tînărului GHEORGHE MORARU !** În final, întîlnirea a fost cîştigată de pugiliştii de la Constructorul, cu scorul de 8—6.

T. SIRIOPOL — coresp. judeţean

● În sala Casei de cultură din Turnu Măgurele a avut loc o gală amicală între boxerii asociaţiilor Chimia şi Voinţa din localitate şi cei de la Electroputere Craiova. Este de remarcat faptul că tinerii elevi ai antrenorilor **I. Marcu** şi **M. Netcu** au obţinut o preţioasă victorie în faţa pugiliştilor de la Craiova, în rîndul cărora figurau şi o serie de sportivi cu o veche activitate competiţională, în frunte cu campionul de juniori, **Paul Dragu.** În cel mai frumos meci al reuniunii, **Petre Neagu** a „remizat" cu **Paul Dragu.** La sfîrşitul celor 12 meciuri, rezultatul final a fost favorabil gazdelor, cu scorul de 14—10.

D. GRUIA — coresp.

● Sala Palatului cultural din Lupeni a găzduit zilele trecute întîlnirea de box dintre pugiliştii din localitate şi cei de la Constructorul Hunedoara. La sfîrşitul unor meciuri foarte disputate, întrecerea s-a încheiat cu un rezultat de egalitate : 11—11. S-au evidenţiat C. Dini, O. Tudor, M. Şurubaru (Lupeni) şi E. Curteanu, C. Manu de la oaspeţi.

S. BĂLOI — coresp.

TUR DE ORIZONT ÎN CELE 16 TABERE

(Urmare din pag 1)

RAPID : Regruparea forţelor

Sosit aseară, după un drum care a început imediat după terminarea partidei de la **Leeds** şi a durat toată noaptea de miercuri spre joi pe ruta Leeds — Londra — Paris — Bucureşti (cu autocarul, trenul şi avionul), Rapid încearcă regruparea forţelor după puternicul şoc. Dintre accidentaţi **(Petreanu, Dumitriu II, Angelescu)** nu este probabilă folosirea vreunuia. Antrenorii au un singur ţel : să refacă, cît de cît, psihic şi fizic, jucătorii pînă la ora meciului cu **Universitatea Craiova.**

U. T. A.: N. Dumitrescu anunţă noi promovări

Mai înainte de a ajunge la Piteşti, **U.T.A.** a făcut o „escală" la Giurgiu unde, ieri, a susţinut un meci-test cu divizionara C **Olimpia.** În afară de **Domide, Kun, Broşovschi, Petescu,** şi toţi ceilalţi titulari ai formaţiei textiliste, antrenorul **Nicolae Dumitrescu** i-a luat cu el şi pe tinerii promovaţi în lot **Cura** (aripă dreapta) şi **Schepp** (fundaş lateral) din echipa de tineret-rezerve. **Purima,** deşi uşor accidentat, a efectuat şi el deplasarea.

STEAGUL ROŞU : Două debuturi...

Braşovenii au susţinut ultimul meci din cadrul „Cupei Sîviu Ploeşteanu" cu divizionara C **Torpedo Zărneşti. Naghi,** plecat din 11 februarie la lotul de juniori, s-a alăturat coechipierilor săi. Dar... noutăţile echipei pentru retur se numesc, **Mateescu** şi **Paraschivescu,** doi tineri jucători care vor debuta în Divizia A. Poate chiar duminică, în meciul cu **C.S.M. Reşiţa.**

F.C. ARGEŞ : Nici o indisponibilitate

Sosiţi miercuri la prînz din Israel, piteştenii au şi intrat în febra returului campionatului şi a partidei cu **U.T.A.** Joi după amiază, întregul lot, împreună cu antrenorii **Halagian** şi **Dima,** s-au întîlnit la stadion pentru un prim antrenament după înapoiere. În cursul dimineţii de azi, un nou antrenament, iar după-amiază obişnuitul joc-şcoală în compania echipei de juniori. Sîmbătă dimineaţa, din nou antrenament. Nu se semnalează nici o indisponibilitate.

A.S.A. TG. MUREŞ: Unchiaş şi Hajnal sub semnul întrebării

A.S. Armata Tg. Mureş a susţinut miercuri după-amiază ultimul său joc-şcoală înaintea startului de primăvară. Elevii antrenorului **Tiberiu Bone** au avut ca parteneră formaţia de tineret-rezerve, cu care au terminat la egalitate : 2—2. Sub semnul întrebării se află folosirea jucătorilor **Unchiaş** şi **Hajnal,** care acuză dureri în urma unor traumatisme din meciuri anterioare. În programul de pregătire a meciului cu Steaua, antrenorul Bone a prevăzut şedinţe zilnice, inclusiv sîmbătă dimineaţa.

FARUL : Tufan în linia mediană !

Miercuri, **Farul** s-a antrenat în compania divizionarei C **Portul.** Ieri, constănţenii au evoluat timp de două reprize a cîte 30 de minute avînd drept partener echipa de tineret-rezerve. Azi dimineaţă jucătorii Farului efectuează ultimul antrenament, după masă urmînd să plece spre Cluj (ei vor dormi în această noapte la Bucureşti).

În caz că va putea fi recuperat, **Rădulescu** (abia întors cu lotul de tineret de la Viareggio) va intra ca titular. O noutate: **Tufan** va juca în linia de mijloc!

„U" CLUJ : „Repetiţie generală" la Deva

Studenţii clujeni au plecat în dimineaţa zilei de ieri, cu autocarul, la Deva, unde, după amiază, au întîlnit într-o partidă de verificare echipa locală **Mureşul** (divizia C). Elevii antrenorului Onisie, cărora li s-au adăugat **Mureşan** şi **Porăţchi** reîntorşi de la Viareggio, vor rămîne la Deva pînă sîmbătă, cînd vor pleca spre Petroşani.

C.S.M.: Beldeanu n-a ajuns încă la Reşiţa !

După eşecul de proporţii suferit în faţa **Jiului,** la Petroşani, reşiţenii s-au „retras" în Cetatea oţelului, preferînd să se antreneze în compania juniorilor proprii. De ieri, fotbaliştii de la **C.S.M. Reşiţa** se află la complexul turistic Crivaia, din lot lipsind internaţionalul **Beldeanu,** care nu sosise încă de la Bucureşti, unde s-a aflat sub control medical după întoarcerea lotului reprezentativ. Mai multe autobuze cu suporteri reşiţeni vor pleca sîmbătă şi duminică spre Braşov.

SPORTUL STUDENŢESC : Fără două piese grele

Echipa antrenorului **Gh. Ola** a continuat pregătirile în cursul acestei săptămîni, efectuînd marţi două antrenamente, iar miercuri unul; toate trei cu un pronunţat conţinut tactic. Ieri după amiază, formaţia probabilă pentru meciul cu Sport Club a susţinut un joc la două porţi, în familie, cu garnitura de tineret. Au lipsit **Cuperman** (contuzie la coapsa piciorului drept) şi **O. Ionescu** (contuzie la laba piciorului drept), care nu vor fi prezenţi nici în formaţia care va evolua duminică la Bacău.

sportul în lume

CUPA EUROPEI LA FLORETĂ FETE VA FI DISPUTATĂ DE 16 ECHIPE

Floretistele noastre așteaptă cu încredere startul

TORINO, 8 (prin telefon). — Competiția feminină de floretă rezervată celor mai bune formații de club de pe continent — Cupa Europei — pe care o găzduiește, ca în fiecare an, Palatul sporturilor din Torino, a atras anul acesta un număr record de participante : 16 echipe. Printre ele se află și formația clubului Steaua, campioana țării noastre, care — în baza prestigioasei comportări din trecut — este considerată una din favoritele întrecerii. Floretistele noastre au, însă, adversare redutabile, mai ales, în trăgătoarele Uniunii Sovietice și Ungariei. În lotul sovietic, de exemplu, se află nume ilustre ale scrimei mondiale ca Belova, Gorohova, Zabelina și Ivanova.

Competiția începe vineri dimineață (N.R. azi), dar programul mai detaliat al desfășurării și componența seriilor urma să se stabilească joi seara în cadrul ședinței tehnice.

Sportivele noastre (Ileana Gyulai, Ana Pascu, Olga Szabo, Ecaterina Stahl, Suzana Ardeleanu precum și cele două floretiste mai tinere Aurora Crișu și Magda Bartoș, care vor participa la Trofeul Martini), au și făcut a doua zi după sosirea la Torino un ușor antrenament. Ele se află într-o bună dispoziție și așteaptă cu încredere dificilele asalturi pentru Cupa adusă, pînă acum, de trei ori la București.

La Belgrad

ALEXANDRA NICOLAU PRINTRE FRUNTAȘE

BELGRAD 8 (Agerpres). — După trei runde, în turneul internațional feminin de șah de la Belgrad, organizat în cinstea zilei de „8 Martie", **în fruntea clasamentului se află Alexandra Nicolau (România), împreună cu iugoslavele Katia Jovanovici și Kalhbrener** cu cîte 1½ puncte și cîte o partidă întreruptă fiecare. Alexandra Nicolau a întrerupt în poziție complicată partida din runda a 2-a cu Shul (URSS), iar în runda a 3-a a remizat cu Kalhbrener, Remiză s-a încheiat și partida dintre Katia Jovanovici și Veröczi.

JAN KODES ÎN „CUPA CAMPIONILOR EUROPENI" LA TENIS

PRAGA, 8 (Agerpres). — La Praga s-a disputat meciul dintre echipa locală Sparta și formația Arquebusiers Luxemburg, contînd pentru primul tur al „Cupei campionilor europeni" la tenis. Tenismenii cehoslovaci au obținut o victorie netă cu scorul de 9—0. Din formația învingătoare s-au evidențiat cunoscuții jucători Jan Kodes și Frantisek Pala.

HOCHEIȘTII ROMÂNI LA CAMPIONATELE EUROPENE DE JUNIORI

În perioada în care la Graz, în Austria, se vor desfășura întrecerile din cadrul grupei B a campionatului mondial de hochei, în două localități din Olanda (Heerenveen și Groningen) va avea loc competiția continentală a juniorilor hocheiști, grupa B. Anul acesta vor lua parte la dispute reprezentativele a zece țări : **Austria, Bulgaria, Danemarca, Franța, Italia, Iugoslavia, Norvegia, Olanda, Polonia** și **România.** Dat fiind numărul mare al echipelor angajate, organizatorii au alcătuit două serii. Formația ROMÂNIEI a fost repartizată în seria secundă, alături de echipele **Bulgariei, Danemarcei, Franței și Poloniei.** În cadrul fiecărei serii se va juca sistem turneu, echipa română urmînd să se întîlnească, în ordine, cu : Franța (26 martie la Groningen), Bulgaria (28 martie la Groningen), Danemarca (29 martie la Heerenveen) și Polonia (30 martie la Groningen).

Pentru stabilirea clasamentului final, la 31 martie, la Heerenveen (locurile 1—2 și 7—8) și, respectiv, la Groningen (locurile 3—4 și 5—6) se vor întrece echipele în baza clasamentelor celor două serii : 1 cu 1, 2 cu 2, etc.

Echipa de juniori a României se află acum la a patra sa participare la acestă competiție continentală. În 1970, la Kapfenberg, în Austria, s-a clasat a patra după Norvegia, Italia și Polonia ; anul următor, la București, a ieșit pe primul loc, dar a renunțat să promoveze în grupa A, iar în 1972, în Elveția, la Lyss, a ocupat locul patru după Elveția, Polonia și Iugoslavia.

Una dintre favoritele apropiatelor campionate europene de atletism pe teren acoperit, care se desfășoară la sfîrșitul acestei săptămîni la Rotterdam, este desigur atleta bulgară Iordanka Blagoeva. *În cursul lunii trecute, cu prilejul întrecerilor F.I.S.U. de la Sofia, ea a egalat recordul mondial „indoor" în proba de săritură în înălțime, trecînd peste ștacheta ridicată la 1,91 m*

Foto : BTA

TENISMENII SOVIETICI CULEG VICTORII ÎN TURNEUL DE LA CAIRO

Campionatele internaționale de tenis ale Republicii Arabe Egipt au continuat la Cairo cu desfășurarea partidelor din optimile de finală ale probei de simplu bărbați. Jucătorul sovietic Kakulia l-a învins cu 6—2, 6—8, 7—6 pe cehoslovacul Hrebec, iar Ismail el Shafei (Republica Arabă Egipt) a dispus cu 6—4, 6—3 de englezul Lloyd. Alte rezultate : Korotkov (U.R.S.S.) — Deblicker (Franța) 6—4, 6—0 ; Elschenbroich (R.F. a Germaniei) — Nowicki (Polonia) 6—4, 0—6, 6—2 ; Proisy (Franța) — Pohmann (R.F. a Germaniei) 6—1, 6—1 ; Dominguez (Franța) — Ibrahim Mahmoud (Republica Arabă Egipt) 7—5, 6—3.

PRIMELE FINALISTE ALE CUPELOR EUROPENE LA BASCHET

Se cunosc de acum trei dintre cele opt echipe care își vor disputa finalele cupelor europene la baschet. În Cupa cupelor la băieți, **Spartak Leningrad** a învins, la Badalona, pe Juventud cu 57—54 (22—28) — în tur 95—64, scor total 152—118. Cele mai multe puncte : A. Belov 16, Volkov 13, Stukin 10 pentru Spartak, respectiv Santillana 12, E. Margall 12, Buscato 11. La Milano, **Mobilquatro** a dispus de **Jugoplastika Split** cu 82—70 (32—32), dar în finală s-au calificat baschetbaliștii iugoslavi, care cîștigaseră în tur cu 96—81 (scor total 166—163). Cele mai multe puncte : R. Tvrdici 16, Solman 17, Manovici 12 pentru Jugoplastika, respectiv Jura 25.

În Cupa cupelor la fete, **Slavia** a cîștigat, la Praga, în fața echipei **Spartak-Levski Sofia** cu 72—47 (38—30) — în tur 78—90, scor total 150—133 pentru **Slavia Praga.**

SPARTACHIADA DE IARNĂ A ARMATELOR PRIETENE

VICTOR FONTANA A CUCERIT MEDALIA DE BRONZ LA BIATLON

Echipa României pe locul III

PAMPOROVO, 8 (prin telefon, de la trimisul nostru).

În cea de a cincea zi a întrecerilor „Spartachiadei de iarnă a armatelor prietene", s-a disputat **cursa individuală de biatlon pe 20 de km.** Locul de întrecere a prezentat un plus de dificultate : platou situat între vîrfurile Snejanka și Murgavet, ale munților Rodopi, la 1810 m.

În sfîrșit, după atîtea probe în care sportivii noștri nu au realizat rezultatele pe care le speram, biatloniștii au reușit să se impună în fața unor schiori bine cotați în arena internațională. Desigur, performanța cea mai meritorie a înregistrat-o **Victor Fontana,** care după o cursă de toată frumusețea a obținut medalia de bronz. Cu puțină șansă, el s-ar fi putut clasa chiar pe primul loc. Oricum, în ziua cînd a înregistrat acest rezultat, **Victor Fontana** a fost sărbătorit de colegii de întrecere, de organizatori și pentru împlinirea vîrstei de 25 de ani.

Printre protagoniștii acestei dificile probe s-a numărat și schiorul sovietic Ghenadie Kovaliov, medaliat cu argint la ultima ediție a campionatelor mondiale de la Lake Placid (S.U.A.). Dar aici, la Pamporovo, renumitul schior a înregistrat un surprinzător insucces, clasîndu-se pe locul 18 ! În general, comportarea tuturor biatloniștilor noștri a fost satisfăcătoare și acest fapt este oglindit și de locul 3 pe țări ocupat de echipa României. IATĂ REZULTATELE : 1. **Alexander Clima (Polonia)** 1h 28:39 (1 min. penalizare), 2. Viaceslav Tolkaciov (URSS) 1h 31:58 (1), 3. **Victor Fontana** 1h 32:09 (2), 4. Voitek Truhan (Polonia) 1h 33:35 (4), 5. Serghei Belski (Polonia) 1h 34:29 (3), 6. Gheorghe Gîrniță 1h 35:07 (6)... 12. Dumitru Soiu 1h 40:16 (6),... 16. Nicolae Veștea 1h 48:18 (16 !). Au luat startul 30 de concurenți.

Vineri are loc întrecerea de ștafetă 4 x 10 km, în care vom fi reprezentați de **Moise Stoian, Gheorghe Voicu, Gheorghe Cercel** și **Gheorghe Gîrniță.**

Theo MACARSCHI

ANNEMARIE PRÖLL — VIRTUALĂ CÎȘTIGĂTOARE A „CUPEI MONDIALE"

NEW YORK, 8 (Agerpres). Deși a abandonat în cursul probei de slalom uriaș, disputată la Anchorage (Alaska), schioara austriacă Annemarie Pröll este cîștigătoarea definitivă a „Cupei mondiale" feminine, cu 278 puncte, urmată de compatrioata sa Monika Kaserer — 182 p și de Rosi Mittermaier (R.F.G.) — 120 p, Patricia Emonet (Franța) — 113 p. În competiție mai sînt de disputat patru întreceri, dar acestea nu mai pot influența decisiv clasamentul primelor locuri.

Slalomul de la Anchorage a revenit tinerei schioare elvețiene Bernadette Zurbriggen, aflată la prima sa mare victorie internațională. Pe o pîrtie în lungime de 1 300 m, cu o diferență de nivel de 400 m și 56 de porți, învingătoarea a realizat timpul de 1:23,21. La 31 de sutimi de secundă, pe locul doi s-a clasat M. Kaserer, iar pe locul trei s-a situat canadiana Kathy Kreiner — 1:24,21.

FOTBAL meridiane

RADIOGRAFIA MECIURILOR TUR ALE SFERTURILOR DE FINALĂ ÎN CUPELE EUROPENE

Miercuri s-au disputat meciurile tur ale sferturilor de finală în toate cele trei cupe europene interclubur. În 12 orașe din Europa, lupta pentru luarea unui avans hotărîtor, sau dimpotrivă pentru păstrarea șanselor (și exploatarea lor în meciurile retur) de calificare în etapa superioară, cea a semifinalelor, a fost extrem de interesantă.

În CUPA CAMPIONILOR EUROPENI, victoria lui **Ajax** produce fără îndoială senzație. Un rezultat excelent a reușit însă și **Ujpesti Dozsa** la **Torino,** unde 70 000 de spectatori așteptau o victorie a **Juventusului.** Meciul a fost rapid, foarte disputat din primul pînă în ultimul minut, iar ocaziile de a marca s-au succedat de ambele părți. Dominarea italienilor nu a reușit să nelinistească prea mult apărarea oaspeților, peste care portarul **Szentmihalyi** a plutit de cîteva ori cu o siguranță uimitoare nelăsînd nici o șansă milanezilor să înscrie. Maghiarii au jucat bine grupați la mijlocul terenului, de unde, prin pase scurte, au inițiat atacuri periculoase. Foarte puțin a lipsit ca ei să deschidă chiar scorul în min 85, cînd **Fazekas** a șutat puternic la colțul de sus al porții, dar **Zoff** a reușit să pareze. La **Odesa,** aproape 50 000 de spectatori au urmărit interesanta confruntare dintre **Dinamo Kiev** și **Real Madrid.** Meciul a decurs în nota de dominare a jucătorilor sovietici, care însă nu au reușit să înscrie nici un gol din ocaziile avute : min. 44 **Vladimir Muntean** driblează apărarea spaniolă, pasează excelent la **Kolotov,** dar acesta, de la 10 m de poartă, trage afară ; același **Muntean** și **Anatoli Puzaci** șutează bine, dar **Garcia-Remon** („eroul meciului", foarte bun alături de el și **Pirri**) salvează miraculos. La **Trnava,** în prezența a 27 500 de spectatori echipa locală **Spartak** nu a putut — pe un teren foarte greu, pe frig și ploaie (ducruri care au convenit fără îndoială echipei engleze) — să cîștige decît cu **1—0** meciul cu **Derby County.** Tînărul **Frantiszek Horvath** (debutant în meciurile internaționale) a deschis scorul în min. 42 printr-un volé de toată frumusețea din careul de 16 m. Englezii au avut și ei cîteva situații favorabile **(McFarland, O'Hara** și **Hector,** între minutele 50—55), dar cea mai mare ocazie a meciului a fost risipită de **Masrna** în min. 87, singur în fața porții, cînd a tras în portar, deși **Kabat** era complet liber în stînga sa.

CUPA CUPELOR și-a desemnat aproape semifinalistele după această primă manșă. **Leeds United** și **A.C. Milan** au luat un avantaj greu de anulat în meciurile retur, iar **Hajduk Split** și **Sparta Praga** (marcatoare în deplasare) au, se pare, prima șansă de calificare. 18 000 de spectatori au asistat la **Soci** la efortul lui **Spartak Moscova** de a străpunge apărarea aglomerată a milanezilor. Timpul a fost însorit, temperatura de 22 de grade ! După ce **Bigon** ratează în min. 13, **Vladimir Redin** șutează în bara laterală (min. 19), iar **Lovcev** (foarte bun totuși de-a lungul meciului) — vrînd să trimită la portar — șutează în bara propriei porți ! După golul lui **Benetti** (portarul sovietic **Prohorov** a respins în prima fază), la unul din puținele contraatacuri ale milanezilor, ofensiva echipei moscovite se accentuează, dar **Minaiev** și **Bulgakov** șutează imprecis. La **Gelsenkirchen,** numai 12 000 de spectatori — frig și teren înghețat. Sparta Praga a deschis scorul în min. 23 prin Barton, dar ultimele 5 minute ale primei reprize le sînt fatale, gazdele înscriind de două ori. La **Edinburgh,** trei goluri ale lui **Alan Gordon** și două ale lui **Hlevnjak,** într-o partidă extrem de deschisă (Hibernian — Hajduk), care face ca returul de la **Split** să fie foarte interesant.

În CUPA U.E.F.A., **Borussia Mönchengladbach** a luat o serioasă opțiune pentru calificare. Echipa lui **Netzer** este într-o formă deosebită. La **Belgrad,** eroul meciului a fost scundul înaintaș **Ninoslav Zec** (23 de ani), care a reușit un spectaculos „hat-trick". **O.F.K.** a ratat mult, iar olandezii au înscris la capătul a două contraatacuri cu deosebită șansă prin Van der Vaal și Joering. Raport de cornere pe stadionul „Karaburma" 16—1, dar **Santraci** și **Petkovici** au jucat foarte slab. Deținătoarea trofeului, **Tottenham Hotspur** a dominat tot meciul cu **Vitoria Setubal,** dar forma deosebită a portarului **Joaquim Torres** a făcut ca gazdele să nu poată înscrie decît un singur gol, prin fundașul **Ray Evans** (min. 80). **Dynamo Dresda** nu a avut decît două cornere în tot meciul disputat pe **Anfield Road** contra lui **Liverpool.** 33.270 de spectatori au explodat la golurile lui **Brian. Hall** și **Phil Boersma,** dar returul meciului pune destule probleme londonezilor.

La 21 martie va avea loc returul „sferturilor" și, odată cu el, vom putea cunoaște cele 12 semifinaliste ale competițiilor. **(D., G.)**

CUPA CAMPIONILOR EUROPENI

JUVENTUS TORINO — UJPESTI DOZSA 0—0

JUVENTUS : Zoff — Longobucco, Marchetti, Furino (Cuccureddu), Spinosi, Salvadore, Haller, Causio (Altafini), Anastasi, Capello, Bettega.
UJPESTI : Szentmihályi — Kollar, Harsányi, Horváth, Juhász — Dunai II (Nagy), Toth — Fazekas, Bene, Dunai III, Zambo.

SPARTAK TRNAVA — DERBY COUNTY 1—0 (1—0)

A marcat : **Horvath** (min. 42).
SPARTAK : Keketi — Varadin, Dobias, Majernik, Hagara — Hrusecky, Horvath, Fandel — Masrna, Adamec, Kabat.
DERBY : Boulton — Powell, Nish, McFarland, Todd — McGovern, Gemmill, O'Hara — Hector, Davies, Durban.
Arbitru : **Pallotai** (Ungaria).

DINAMO KIEV — REAL MADRID 0—0

DINAMO : Samohin — Damin, Homenko, Revko, Dotenko — Muntean. Trocikin — Kolotov, Veremciev, Puzaci, Blohin (Simionov).
REAL : Garcia-Remon — Lopez, Benito, Zocco, Rande — Tourino (Verdugo), Pirri, Velasquez — Amancio, Santillana, Aguilar.
Arbitru : **Ganello** (Italia).

CUPA CUPELOR

F.C. SCHALKE 04 — SPARTA PRAGA 2—1 (2—1)

Au marcat : **Barton** (min. 23), **Budde** (min. 41) și **Reussmann** (min. 44)
SCHALKE 04 : Nigbur — Hushe, Van den Berg, Reussmann, Fichtel, Luetke, Scheer, Ehmke, Budde, H. Kremers, E. Kremers.
SPARTA : Brabec — Tenner, Chovanec, Taborski, Masek, Urban, Jurkanni, Stransky, Vesely, Bouska, Barton.
Arbitru : **N. Rainea** (România).

HIBERNIAN EDINBURGH — HAJDUK SPLIT 4—2 (2—1)

Au marcat : **Gordon** (min. 6, 27 și 60), **Duncan** (min. 47) și **Hlevnjak** (min. 38 și 77).
HIBERNIAN : Herriot — Bremner, Schaedler, Tanton, Black, Blackley, Edwards, Higgins, Gordon, Cropley, Duncan.
HAJDUK : Sirkovici — Djoni, Muzinici, Buljan, Holjer, Peruzovici. Hlevnjak, Boskovici, Jovanovici, Surjak.
Arbitru : **A. Camacho** (Spania).

SPARTAK MOSCOVA — A.C. MILAN 0—1 (0—0)

A marcat : **Benetti** (min. 61).
SPARTAK : Prohorov — Logofet. Olșanski, Lovcev, Abramov, Bulgakov, Kokarev, Minaiev, Piskariov. Husainov (Mirzoiev), Redin.
MILAN : Belli — Anquiletti, Sabadini, Dolchi, Schnellinger, Biasiolo, Soliano, Benetti, Bigon, Rivera, Chiaruggi (Golin).
Arbitru : **R. Taylor** (Anglia).

CUPA U.E.F.A.

O.F.K. BEOGRAD — F. C. TWENTE ENSCHEDE 3—2 (2—1)

Au marcat : Zec (min. 30, 43 și 73), **Van der Vaal** (min. 17) și **Joering** (min. 60).
O.F.K. : Borota — Jokici, Stepanovici, Stojanovici, Mitrovici, Popadici. Turudija, Zec, Santraci, Lukici, Petkovici.
TWENTE : Schreivers — Van Irsel. Drost, De Vries, Oranen, Noten, Joering, Van der Vaal, R. Kerhof, W. Kerhof, Pahlplatz.
Arbitru : **McKenzie** (Scoția).

TOTTENHAM HOTSPUR — VITORIA SETUBAL 1—0 (0—0)

A marcat : **Evans** (min. 80).
TOTTENHAM : Jennings — Kinnear (Evans), Knowles — Coates, England, Beal — Gilzean, Perrymann, Chivers, Peters, Pearce.
VITORIA : Joaquim Torres — Rebelo, Cardoso, Mendes, Carrico, Machado, José Maria, Campora, José Torres, Arcanjo, Joao.
Arbitru : **G. Burcsak** (Ungaria)

LIVERPOOL — DYNAMO DRESDA 2—0 (1—0)

Au marcat : **Hall** (min. 25) și **Boersma** (min. 60).
LIVERPOOL : Clemence — Lawler. Lindsay — Smith, Lloyd, Hughes — Keegan, Hall, Boersma, Heighway, Callaghan.
DYNAMO : Boden — Ganzera, Doerner, Sammer, Geyer — Riedel, Rau. Kreische — Leische, Richter, Heidler.
Arbitru : **P. Schiller** (Austria).

I. F. C. KAISERSLAUTERN — BORUSSIA MOENCHENGLADBACH 1—2 (1—2)

Au marcat : **Danner** (min. 14), **Jensen** (min. 26), respectiv **Kramers** (min. 34).

După scorul de la Amsterdam

APOTEOZA LUI AJAX

AMSTERDAM, 8 (prin telefon, de la trimisul nostru).

Pe stadionul Olimpic din acest frumos oraș, Ajax a realizat, miercuri seara, unul dintre cele mai bune meciuri ale istoriei sale — după cum afirmă bătrînii suporteri ai echipei olandeze.

Această victorie, care întrece prin proporțiile scorului chiar și așteptările cele mai optimiste, are o valoare cu totul deosebită. Ea a fost obținută împotriva unui adversar înarmat pînă în dinți pentru această dispută. Am putea renunța la prezentarea clasică a formațiilor, referindu-ne la perechile constituite încă din primul minut prin voința echipei vest-germane, care a încercat, astfel, să paralizeze mișcarea întotdeauna debordantă a olandezilor. Ca o simplă curiozitate, iată aceste perechi înlănțuite mai bine de 60 de minute, după care a început frîngerea întregului sistem defensiv al echipei lui Latek, în fața valurilor dezlănțuite de rapidele vedete olandeze. Iată-le : Rep—Hansen, Kaiser — Schwarzenbeck, Cruyff — Roth, Muhren — Breitner, Haan — Zobel, Neeskens — Höness, Blankenburg — Dürenberger, Schilcher — Müller, Suurbier — Hoffmann.

După cum vedeți, doar doi oameni de cîmp scapă, grafic, acestei încleștări. Este vorba în primul rînd de Beckenbauer, care a fost **liber** în tot timpul jocului, și de Kroll, a cărui „libertate" a alternat, însă, periodic, cu cea a lui Blankenburg, Schilcher sau Suurbier, în funcție de zona de desfășurare a acțiunilor. Această luptă între sisteme a avut un rol hotărîtor în dărîmarea defensivei vest-germane. Atîta timp cît Beckenbauer a avut posibilitatea de a iniția unele atacuri în profunzime — libertate care i-a fost permisă datorită crișării de start a jucătorilor olandezi — Bayern a reușit să țină jocul în echilibru. După pauză, însă, odată cu declanșarea presingului fără precedent al tuturor jucătorilor olandezi, Beckenbauer a devenit un simplu om de apărare, înghesuit în propriul său careu, ceea ce nu i-a mai justificat rolul de libero, el devenind un jucător lipsit de sarcini : ba, mai mult, el a ajuns în situația stînjenitoare de a complica acțiunile partenerilor săi și de a-i jena în momentele dificile, așa cum s-a întîmplat, de altfel, la al doilea gol, cel al lui Muhren, cînd mingea respinsă de el a ajuns în posesia mijlocașilor olandezi.

Încă una dintre ocaziile pe care Ajax ar fi putut să le transforme în gol : **Johnny Rep,** *singur în fața porții, nu va reuși să introducă balonul în plasă. La pămînt, portarul* **Sepp Maier**

Telefoto : A. P. — AGERPRES

Dar să revenim asupra fazelor pentru o laconică dar, sperăm, sugestivă cronică a golurilor :

Min. 52: stoperul Schilcher, eliberat de sarcina marcajului prin grația formidabilei circulații a tuturor jucătorilor olandezi, ajunge în fața careului și șutează puternic. Maier, excelent pînă atunci, nu poate decît să respingă, astfel încît **Haan** înscrie nestingherit : 1—0.

Min. 65: fază extrem de semnificativă. Kaiser demarează pe stînga, dar e presat spre steguletul de corner de doi apărători vest-germani. Văzîndu-l în dificultate, Neeskens se lansează într-un puternic sprint pentru ajutorarea coechipierului său. Datorită acestui efort, olandezii cîștigă duelul și obțin un fault. Execută Kaiser ; panică la poarta lui Maier. Corner. Execută Rep. Momentele de tensiune cresc. Beckenbauer, încolțit, respinge cu capul și **Muhren** reia în gol : 2—0.

Min. 68: În urma unei canonade repetate, **Haan** înscrie cu capul : 3—0.

Min. 89: Muhren centrează cu boltă și **Cruyff,** sărind cu tot trunchiul peste apărătorii vest-germani, trimite la pălanjen, cu capul, o adevărată minge „pusă", cum se spune la volei : 4—0.

O primă concluzie : Ajax a cîștigat datorită mișcării din teren, și în primul rînd datorită activității de-a dreptul debordante a liniei de mijloc.

Arbitrul elvețian **R. Scheurer** a condus formațiile :

AJAX : **Stuy — Suurbier, Blankenburg, Schilcher, Kroll — Haan, Neeskens, Muhren — Rep, Cruyff, Kaiser.**
BAYERN : **Maier — Hansen, Beckenbauer, Schwarzenbeck, Breitner — Zobel, Höness — Dürenberger, Roth, G. Müller, Hoffmann.**

Ioan CHIRILĂ

TURNEUL DE HANDBAL DE LA NEUBRANDENBURG

ECHIPA ROMÂNIEI JOACĂ ASTĂ-SEARĂ CU REPREZENTATIVA R.D. GERMANE

NEUBRANDENBURG, 8 (prin telex, de la trimisul nostru).

Miercuri după-amiază, organizatorii turneului internațional de handbal din localitate ne-au rezervat o surpriză. În tribunele de la Stadthalle au luat loc, alături de obișnuiții spectatori, peste 1.000 de actuali și viitori iubitori ai handbalului între 10 și 17 ani, din toate școlile orașului. Pentru o sumă simbolică, școlarii au avut ocazia să vadă la lucru cele mai bune formații din lume. Iar din cîte am aflat, obiceiul este împămîntenit în toată această țară și nu numai la handbal. Iată un mijloc concret și eficace de a atrage tineretul spre practicarea unui sport, de a-l pune în contact direct cu marile vedete.

Ce păcat, însă, că echipa României, opusă de această dată selecționatei olandeze, nu a reușit să ofere micilor spectatori o evoluție pe măsura renumelui de care se bucură handbalul nostru peste hotare. La intrarea pe teren, antrenorii au cerut jucătoarelor noastre să uite scorul (4—20) cu care Olanda cedase, cu o zi înainte, în fața primei reprezentative a R.D. Germane și să-și aducă aminte că, anul trecut, la „Trofeul Iugoslavia", au cedat cu 8—12 în fața aceleiași echipe. Și se părea — cel puțin după începutul întîlnirii — că jucătoarele au înțeles ce aveau de făcut : apărare dîrză și mobilă și atacuri prelungite pînă la crearea situației de gol. Româncele au deschis scorul prin Arghir, au condus cu 4—1 (min. 10), 7—3 (min. 16) și 8—5 (min. 19), lăsînd impresia că vor cîștiga. A fost doar o impresie. Chiar și în această primă repriză, olandezele, din ce în ce mai agresive și mai incisive, și-au creat cîteva culoare de șut și au înscris de la distanță, limitînd pînă la pauză diferența pe tabela de marcaj (6—8).

În a doua parte a meciului, Elisabeta Ionescu a înlocuit-o pe Lidia Stan, care primise cîteva goluri parabile și din nou Arghir a înscris primul gol : 9—6, apoi 10—7 (min. 33). Din acest moment, handbalistele noastre au început să împrăștie mingi cu nemiluita, grăbindu-se în concretizarea acțiunilor ofensive și în a trage (aceeași atît de mult discutată aici Simona Arghir) din poziții dificile.

Urmarea ? G. Zugrăvescu le-a înlocuit pe rînd pe Oancea, Ilie și Arghir cu tinerele sale rezerve. A mai intervenit și nefericitul accident al Doinei Furcoi și echipa României a devenit de nerecunoscut. De la scorul de 10—9 (min. 38), conducătorul tehnic al formației nu le-a mai folosit decît pe Frîncu, Iordache, Florea, Radu, Bosi și Munteanu. Au urmat greșeli după greșeli, olandezele au egalat și au obținut în final (ultimul minut) un nesperat succes (13—12).

Nu putem afirma cu certitudine că dacă Oancea, Ilie și Arghir ar fi revenit în teren, rezultatul final ar fi fost altul. Poate că da, poate că nu. În orice caz, într-un asemenea sfîrșit de meci, a folosi 4 jucătoare (Frîncu, Florea, Iordache, Radu) care în total evoluaseră împreună cel mult 25 de minute în echipa națională (!) nu ni s-a părut un experiment fericit.

Să fie clar : nu sîntem împotriva încercărilor de a verifica jucătoarele mai tinere în astfel de turnee. Acest lucru este chiar recomandabil înaintea unui campionat mondial. Dar un asemenea test trebuie făcut rațional și cu răbdare. Poate dacă antrenorii noștri ar fi început meciul cu formația care se afla în teren la sfîrșitul întîlnirii, încercarea ar fi fost mai fructuoasă. A face însă experiențe cînd jocul este pe muchie de cuțit ni se pare cu totul neinspirat.

Echipa României a pierdut, deci, și cel de al doilea meci, are șanse minime de a realiza un rezultat favorabil vineri seara (în fața primei reprezentative a R.D. Germane) și probabil va juca în continuare cu selecționata secundă a R.D. Germane pentru locurile 7—8.

Celelalte rezultate : R.D. Germană — Ungaria 9—7 (5—3) și U.R.S.S.— Bulgaria 18—14 (8—6).

Adrian VASILIU

TELEX ● TELEX ● TELEX ● TELEX ● TELEX

În turul II al probei de simplu din cadrul turneului internațional de tenis de la San Juan (Porto Rico), jucătorul englez Roger Taylor l-a eliminat cu 7—5, 6—7, 6—2 pe francezul François Jauffret. Într-o altă partidă, americanul Harold Solomon a dispus cu 7—5, 6—7, 6—4 de brazilianul Thomas Koch.

Marele premiu ciclist al orașului Aix-en-Provence, desfășurat pe un traseu de 152 km, a revenit rutierului danez Leif Mortensen, cronometrat în 4 h 02:00. Pe locul secund, la două minute de învingător, s-a clasat ciclistul francez Jacques Esclassan.

Desfășurată la Londra, întîlnirea internațională amicală dintre echipele de spadă ale U.R.S.S. și Angliei s-a încheiat cu scorul de 10—6 în favoarea scrimerilor sovietici. Din formația învingătoare, care a fost lipsită de aportul cunoscutului spadasin Serghei Paramanov, cele mai multe victorii (cîte trei) au fost realizate de Zajitski și Lukomski.

În primul tur al probei de simplu din cadrul turneului internațional feminin de tenis de la Dallas, cunoscuta jucătoare australiană Evonne Goolagong a învins-o cu 6—0, 6—3 pe americana Mary Struthers. Campioana engleză Virginia Wade a cîștigat cu 6—2, 6—2 partida susținută cu Laurie Tenny (S.U.A.), iar Wendy Turnbull (Australia) a dispus cu 6—4, 4—6, 6—1 de Carole Graebner (S.U.A.).

Concursul internațional masculin de patinaj viteză (rezervat sprinterilor), desfășurat pe patinoarul din Inzell, s-a încheiat cu victoria sportivului olandez Eppie Bleeker, care a totalizat 163,435 puncte. Pe locul secund s-a situat norvegianul Per Bjoerang — 164,220 p, urmat de compatriotul său Lasse Efskind — 164,340 p. În proba de 500 m, victoria a revenit lui Bjoerang, cu timpul de 39,71 sec., iar în cea de 1 000 m, pe primul loc s-a clasat Bleeker, cronometrat în 1:21,49.

Proba masculină de slalom uriaș din cadrul concursului internațional de schi desfășurat la Udine (Italia), contînd pentru „Cupa Europei", a fost cîștigată de sportivul elvețian Mannfred Jakober. Liderul clasamentului „Cupei Europei", italianul Fausto Radici, a obținut cel mai bun timp în prima manșă, dar a căzut în cea de-a doua și a abandonat. În cursa de slalom special, pe primul loc s-a situat austriacul Ottmar Kirkmayr, urmat de compatriotul său Robert Schuster și de elvețianul Pierre Roduit.

Concursul internațional automobilistic desfășurat la Adelaida (Australia) s-a încheiat cu victoria pilotului australian John McCormack, care, la volanul unei mașini „Elfin Repco", a parcurs 177,500 km în 1 h 01:06,9, realizînd o medie orară de 176,600 km. Pe locurile următoare s-au clasat concurenții englezi Allan Rollinson („Duckhams McRae") și Steve Thompson („Chevron").

Schimbare de lider în Cursa ciclistă de șase zile care se desfășoară pe velodromul acoperit din Anvers. După 120 de ore de întreceri, pe primul loc în clasament a trecut echipa formată din Van Lancker (Franța) — Guimard (Franța) — Gilmore (Australia) cu 385 puncte. Îi urmează formațiile Pijnen — Duyndam — Koel (Olanda) 263 p și Verschueren — Seeuws — Godefroot (Belgia) — 238 p.

Rezultate înregistrate în primul tur al turneului internațional feminin de tenis de la Chicago : Corrine Molesworth (Anglia) — Farel Footman (S.U.A.) 6—7, 6—0, 6—1 ; Marcie Louis (S.U.A.) — Tory Fretz (S.U.A.) 1—6, 6—4, 6—2 ; Kristen Kemmer (S.U.A.) — Kerry Harris (Australia) 6—7, 6—4, 6—4 ; Brenda Kirk (Republica Sud-Africană) — Madeleine Pegel (Suedia) 6—1, 6—1.

Redacția și administrația : București, str. Vasile Conta nr. 16 ; telefoane : centrala 11.10.05, secția corespondenți 11.51.09, interurban 72 și 286 ; telex : sportrom buc. 180. Tiparul I. P. „Informația", București 40 368

108

BJM Tîrgu-Mureș

PROLETARI DIN TOATE ȚĂRILE, UNIȚI-VĂ!

Sportul

ZIAR AL CONSILIULUI NATIONAL PENTRU EDUCATIE FIZICA ȘI SPORT

ANUL XXIX — Nr. 7348 | 4 PAGINI 30 BANI | Sîmbătă 10 martie 1973

EDUCAȚIA FIZICĂ ȘI SPORTUL, ACTIVITĂȚI DE INTERES NAȚIONAL, REPREZINTĂ O PARTE COMPONENTĂ A PROCESULUI DE EDUCARE COMUNISTĂ A TINERETULUI, A MASELOR LARGI DE OAMENI AI MUNCII

HOTĂRIREA PLENAREI COMITETULUI CENTRAL AL P.C.R. CU PRIVIRE LA DEZVOLTAREA CONTINUĂ A EDUCAȚIEI FIZICE ȘI SPORTULUI

Partidul și statul nostru acordă educației fizice și sportului un rol tot mai important în formarea multilaterală a omului societății socialiste. Educația fizică și sportul, activități de interes național, reprezintă o parte componentă a procesului de educare comunistă a tineretului, a maselor largi de oameni ai muncii.

Sub conducerea organelor și organizațiilor de partid, în anii construcției socialiste, odată cu dezvoltarea economiei, științei și culturii, cu ridicarea continuă a bunăstării poporului, s-au obținut progrese și în domeniul educației fizice și sportului. A crescut numărul cetățenilor care practică exercițiile fizice, sportul și turismul. Într-o serie de ramuri sportive s-au obținut rezultate valoroase în competițiile internaționale.

Cu toate acestea, rezultatele nu sînt pe măsura cerințelor societății noastre, a posibilităților și condițiilor de care dispune mișcarea sportivă. Îndeplinirea programului de făurire a societății socialiste multilateral dezvoltate presupune ca educația fizică și sportul, integrîndu-se organic în ansamblul muncii educative, să contribuie mai activ la formarea tinerei generații, la menținerea și întărirea sănătății, la asigurarea unor forme variate și atractive de recreare a maselor, la creșterea capacității lor de muncă.

Pentru continua îmbunătățire a întregii activități de educație fizică și sport, Plenara Comitetului Central al Partidului Comunist Român hotărăște :

I. ÎN DOMENIUL EDUCAȚIEI FIZICE ȘI SPORTULUI DE MASĂ

1. În ansamblul mișcării sportive, cea mai largă formă de participare a întregului tineret, a populației, la practicarea sistematică a exercițiilor fizice și sportului trebuie să o reprezinte sportul de masă, mijloc de bază pentru fortificarea organismului și dezvoltarea capacității fizice a tuturor cetățenilor patriei.

2. Activitatea de educație fizică și sportul de masă vor fi orientate cu prioritate spre folosirea formelor simple, accesibile, desfășurate în aer liber. O deosebită atenție se va acorda activităților sportive și turistice care se pot practica în mod organizat sau independent și au influență favorabilă asupra stării fizice și sănătății, extinderii atletismului, gimnasticii, excursiilor, înotului, mersului pe bicicletă, schiului, patinajului, precum și altor ramuri sportive.

3. Consiliul Național pentru Educație Fizică și Sport răspunde de realizarea unitară a sarcinilor stabilite în domeniul educației fizice și sportului de masă.

Uniunea Generală a Sindicatelor, Uniunea Tineretului Comunist, Ministerul Educației și Învățămîntului, Organizația Pionierilor și celelalte organizații de stat și obștești cu atribuții în mișcarea sportivă răspund de organizarea și desfășurarea educației fizice și a sportului de masă în domeniile lor de activitate, asigurînd ca întregul tineret, masele oamenilor muncii să practice sistematic exercițiile fizice și sportul.

4 Sindicatele, organizațiile de tineret și asociațiile sportive din întreprinderi și instituții vor extinde formele de practicare a exercițiilor fizice, organizarea de activități sportive, turistice și întreceri pentru cucerirea titlului de fruntaș pe unitate în diferite ramuri sportive care să cuprindă masa largă a salariaților, baza activităților constituind-o atelierul, secția, sectorul.

5. În mediul rural, organizațiile U.T.C., cu sprijinul conducerilor unităților agricole și consiliilor populare, vor extinde și permanentiza pe sate, comune, grupe de comune, concursuri, întreceri care să desemneze pe cel mai bun sportiv la diferite ramuri și probe, festivaluri, serbări și duminici cultural-sportive.

6. Consiliul Național pentru Educație Fizică și Sport, împreună cu organizațiile de stat și obștești cu atribuții în domeniul sportului, vor organiza complexul polisportiv, denumit „Sport și sănătate", precum și o competiție de masă cu caracter republican pentru pionieri, elevi, studenți, militari, tineri muncitori și țărani, care va începe cu unitățile de bază. Această competiție se va desfășura pe etape comunale, orășenești, județene, interjudețene și se va încheia la fiecare doi ani cu finale pe țară.

7. Consiliile populare, împreună cu consiliile pentru educație fizică și sport și cu concursul asociațiilor de locatari, se vor preocupa de organizarea unor activități sportive variate în cartiere și zonele de agrement ale localităților, extinzîndu-se centrele pentru deservirea sportivă a populației.

8. Ministerul Apărării Naționale și Ministerul de Interne vor îmbunătăți și diversifica formele și mijloacele destinate pregătirii fizice a militarilor, prin extinderea activităților sportive tehnico-aplicative.

9. Comitetul Central al Uniunii Tineretului Comunist, împreună cu Ministerul Apărării Naționale, Ministerul Educației și Învățămîntului, Consiliul Național al Organizației Pionierilor, Ministerul Sănătății și Consiliul Național pentru Educație Fizică și Sport vor asigura creșterea ponderii exercițiilor fizice și sporturilor tehnico-aplicative în cadrul pregătirii tineretului pentru apărarea patriei.

II. ÎN DOMENIUL EDUCAȚIEI FIZICE, AL SPORTULUI ȘCOLAR ȘI UNIVERSITAR

1. Școala, care cuprinde majoritatea tineretului, constituie factorul principal în procesul de formare și pregătire a unui tineret sănătos, apt să îndeplinească în cele mai bune condiții îndatoririle ce revin cetățenilor patriei noastre. Conducerile școlilor și institutelor de învățămînt superior, cadrele didactice vor lua măsuri pentru ca școala să-și îndeplinească în întregime rolul ce-l are în sistemul educației fizice și sportului, situînd pe prim plan promovarea gimnasticii, atletismului, turismului și înotului.

O atenție deosebită se va acorda îmbunătățirii calității și eficienței procesului de învățămînt în cadrul orelor de educație fizică din școlile de toate gradele. În acest scop, programele de educație fizică vor fi orientate în așa fel încît să asigure un conținut adecvat pregătirii temeinice a elevilor și studenților : cea mai mare parte a activităților se va desfășura în aer liber. Planul de învățămînt pentru unitățile preșcolare va cuprinde, zilnic, jocuri și exerciții fizice adecvate vîrstei copiilor.

2. Ministerul Educației și Învățămîntului și Consiliul Național pentru Educație Fizică și Sport vor stabili norme de pregătire fizică pe categorii de vîrstă a elevilor ; aprecierea gradului de pregătire fizică și sportivă a elevilor se va face în funcție de îndeplinirea acestor norme. În învățămîntul superior se vor stabili probe de apreciere anuală a pregătirii fizice a studenților. Criteriul principal de măsură a muncii cadrelor didactice de specialitate îl vor constitui rezultatele obținute de către elevi și studenți în îndeplinirea normelor și probelor.

3. Pe baza programelor unice de activități sportive de masă, organizațiile U.T.C., de pionieri, asociațiile studenților, cu sprijinul direct al conducerilor școlilor, institutelor și al cadrelor didactice, vor organiza cu regularitate, în afara orelor de învățămînt, și la sfîrșit de săptămînă, în taberele școlare și studențești, campionate și competiții interne pe clase, școli, ani de studii, facultăți, crosuri de masă, marșuri, excursii și drumeții, turism, precum și alte activități sportive cu o largă sferă de cuprindere.

4. Începînd cu anul școlar 1973—1974, Ministerul Educației și Învățămîntului va lua măsuri de pregătire prin unitățile sportive școlare a elementelor cu calități deosebite pentru diferite ramuri sportive, la nivelul cerințelor sportului de performanță.

5. Institutul pentru Educație Fizică și Sport, facultățile de educație fizică vor selecționa tineri talentați, cu reale aptitudini pentru a deveni sportivi de performanță, vor asigura pregătirea lor diferențiată în strînsă legătură cu cerințele predării și practicării educației fizice și sportului. În acest scop vor fi îmbunătățite planurile, programele, procesul de învățămînt în vederea pregătirii absolvenților atît pentru activitatea didactică cît și pentru cea sportivă.

III. ÎN DOMENIUL SPORTULUI DE PERFORMANȚĂ

1. Alături de dezvoltarea educației fizice în rîndul oamenilor muncii un loc important trebuie să-l dețină sportul de performanță, în vederea afirmării pe o scară tot mai largă a talentelor, îmbunătățirii continue a rezultatelor și reprezentării cu demnitate a sportului românesc în competițiile internaționale.

2. Consiliul Național pentru Educație Fizică și Sport va elabora norme de activitate și clasificare sportivă obligatorii pentru sportivii de mare performanță, pornind de la nivelul cerințelor mondiale. Activitatea cadrelor tehnice, cluburilor, unităților sportive din învățămînt și federațiilor va fi apreciată după felul în care sportivii vor îndeplini aceste norme. În același timp vor fi luate măsuri pentru îmbunătățirea sistemului și nivelului competițiilor republicane, stabilindu-se parametri cît mai apropiați de cei realizați la competițiile internaționale.

3. Consiliul Național pentru Educație Fizică și Sport va întocmi pentru fiecare ramură de sport un plan de dezvoltare, pînă în 1980, care va cuprinde măsurile și sarcinile federațiilor, organizațiilor și instituțiilor cu atribuții în mișcarea sportivă, ale județelor, cluburilor și unităților sportive din învățămînt.

4. Consiliul Național pentru Educație Fizică și Sport, organizațiile și instituțiile cu atribuții în domeniul sportului, federațiile și cluburile sportive își vor concentra principala atenție în vederea dezvoltării ramurilor sportive care au posibilități și perspective reale de afirmare, cu o pondere însemnată în programul Jocurilor Olimpice, al campionatelor mondiale și europene : atletism, lupte, caiac-canoe, canotaj, gimnastică, box, tir, scrimă, înot, haltere, judo. De asemenea, vor fi luate măsuri pentru afirmarea pe plan internațional a echipelor românești la jocurile sportive — handbal, fotbal, volei, tenis de cîmp, polo, baschet, tenis de masă, rugby, popice, șah, precum și a sporturilor de iarnă — schi, biatlon, bob, patinaj, hochei.

Pînă la data de 30 aprilie a.c. se va elabora un program special de pregătire a sportivilor pentru Jocurile Olimpice din 1976, concentrîndu-se eforturile spre acele sporturi și probe unde există perspectiva unei participări de prestigiu.

5. Consiliul Național pentru Educație Fizică și Sport, în colaborare cu Uniunea Generală a Sindicatelor, Ministerul Educației și Învățămîntului, Ministerul Apărării Naționale, Ministerul de Interne și Uniunea Centrală a Cooperativelor Meșteșugărești vor lua măsuri pentru asigurarea unor cluburi puternice, în scopul desfășurării procesului de instruire la nivelul cerințelor internaționale. La principalele discipline se vor constitui cluburi pe ramuri de sport.

6. Se va institui un sistem organizat de selecție a valorilor sportive de pe întreg cuprinsul țării ; cluburile, județele, organizațiile și instituțiile cu atribuții în domeniul sportului vor asigura tinerilor cu aptitudini deosebite condiții de pregătire și de afirmare în sportul de mare performanță.

7. Consiliul Național pentru Educație Fizică și Sport, Ministerul Educației și Învățămîntului și Ministerul Sănătății vor lua măsuri în vederea îmbunătățirii activității de cercetare științifică în domeniul educației fizice și sportului.

(Continuare în pag. a 3-a)

Tinerii schiori din Cîmpulung Moldovenesc sînt gata să pornească la o nouă întrecere
Foto : N. DRAGOȘ

AGENDA ACTIVITĂȚII SPORTIVE DE MASĂ

FORMELE SIMPLE, LARG ACCESIBILE, CÎȘTIGĂ TEREN

Experiența ultimelor săptămîni, în care activitățile sportive dedicate maselor de iubitori ai sportului au cunoscut o puternică relansare, a dovedit încă o dată că *formele simple, larg accesibile, se situează pe primul plan al preferințelor*. În cadrul material existent, fără prea mari implicații organizatorice și tehnice, dar cu o muncă susținută de popularizare, au putut fi atrași printre participanți (lucru esențial) sau spectatori (acesta este un pas important spre treapta următoare, aceea de concurent), *un mare număr de tineri și virstnici în concursuri sau competiții care nu și-au propus decît să ofere celor dornici un prilej plăcut de mișcare în aer liber.*

O DUPĂ-AMIAZĂ AGREABILĂ, LA „TRACTORUL"

În sala brașoveană „Tractorul", după-amiaza de joi a fost consacrată integral manifestărilor sportive de masă organizate în cinstea Zilei Femeii. Aproape 100 de sportive, de la categoria fetițe și pînă la senioare au răspuns invitației ce li s-a adresat contribuind la reușita demonstrațiilor.

Cele mai active au fost reprezentantele asociației „Bratex", a Fabricii de stofe, de la Tractorul și Voința. În program au figurat partide demonstrative de badminton (o premieră pe oraș), „asalturi" între micile floretiste de la Tractorul (elevele harnicului instructor Richard Luk), jocuri de handbal, volei și baschet. Nu a lipsit nici fotbalul (feminin, bineînțeles), meciul dintre două echipe ale clubului Tractorul fiind foarte gustat. Baschetbalistele profesorului Gh. Roșu au făcut o demonstrație a pregătirii lor multilaterale, arătînd procedee tehnice din diferite jocuri sportive ca fotbal, volei, handbal și, bineînțeles baschet. (*C. GRUIA* și *C. BOGDAN* — coresp.).

NUMEROASE ÎNTRECERI ÎN JUDEȚUL SĂLAJ

Crosul „8 Martie" s-a bucurat de un frumos succes la Zalău și Șimleul Silvaniei. Peste 4 000 de tineri și tinere s-au întrecut în etapele preliminare, cei mai buni 450 de concurenți participînd, apoi, la faza orășenească. Cupa „8 Martie" la volei fete a revenit Liceului de cultură generală din Zalău. Pe muntele Meseș, acoperit cu un strat gros de zăpadă, s-a desfășurat un reușit concurs de schi și săniuțe, cu participarea a 150 de elevi din Zalău. (*M. BONȚOIU*, coresp.).

BOGAT SFÎRȘIT DE SĂPTĂMÎNĂ ÎN CAPITALĂ

Activitatea sportivă de masă va avea la București un sfîrșit de săptămînă bogat în competiții. Duminică dimineața, de la ora 9, se va desfășura faza pe sectoare a crosului „8 Martie". Întrecerile sînt programate la stadionul Tineretului (sectorul 1), Colentina—Fundeni (2), Olimpia (4 — numai pentru fete), Electra (7), Străulești (8) și pe aleile din jurul stadionului „23 August" (3).

Sărbătorindu-și aniversarea a 15 ani de activitate, Clubul sportiv școlar organizează simbătă și duminică un concurs de atletism în sala din parcul „23 August" cu participarea juniorilor din toate secțiile Capitalei, iar duminică un cros. Luni, va avea loc concursul de atletism al „Mărțișorului", numai pentru fete.

MÎINE ÎNCEPE RETURUL DIVIZIEI A

FRUNTAȘELE FOTBALULUI DIN NOU ÎN ARENĂ

Fotbalul vă invită, de mîine, stimați iubitori de sport, la reprezentația de gală care se va încheia în iunie și în care va prezenta — duminică de duminică — distribuția sa cea mai bună, cele 16 echipe care au cucerit, mai de mult sau mai de curînd, poziții în frontul Diviziei A. Returul ediției 1972/1973 vă propune cele opt meciuri ale etapei a XVI-a, adică :

BUCUREȘTI :	DINAMO	— PETROLUL
BUCUREȘTI :	RAPID	— „U" CRAIOVA
BRAȘOV :	STEAGUL ROȘU	— C.S.M. REȘIȚA
TG. MUREȘ :	A.S.A.	— STEAUA
PITEȘTI :	F. C. ARGEȘ	— U.T.A.
CLUJ :	C.F.R.	— FARUL
BACĂU :	SPORT CLUB	— SPORTUL STUDENȚESC
PETROȘANI :	JIUL	— „U" CLUJ

Aflăm de la F.R. Fotbal că în ciuda străduințelor depuse nu s-a reușit programarea celor două partide din Capitală în zile sau ore diferite, astfel că meciurile Dinamo — Petrolul și Rapid — „U" Craiova se vor disputa duminică la aceeași oră și pe terenuri diferite. Soluționarea a fost imposibilă din cauză că echipa Rapidului a avut o înapoiere foarte dificilă de la Leeds, din cauza perturbării traficului aerian european, jucătorii sosind foarte obosiți, după o noapte de nesomn. Astfel, jocul Rapidului n-a putut să fie programat mai devreme de duminică după amiază. Pe de altă parte, cealaltă partidă, Dinamo — Petrolul, fiind inclusă în programul Pronosport n-a putut fi de asemenea reprogramată simbătă după amiază sau duminică dimineață. Începînd cu etapa a XVII-a F.R. Fotbal va lua măsuri pentru preîntîmpinarea programărilor meciurilor la concurență.

Prima etapă a returului programează jocuri interesante dar peste semnificațiile propriu zise, de competiție, returul Diviziei A apare cu obligații speciale provenind din marea sa misiune, de principal motor al eșalonului de performanță al fotbalului nostru. **E vorba de asigurarea unei forme rapide și convenabile selecționabililor noștri chemați foarte curînd în fața unor foarte grele examene. E vorba, mai cu seamă, de întronarea unei atmosfere generale de disciplină, în meciuri și pregătiri, în viața de fiecare zi a jucătorilor. E vorba de mărirea eforturilor și preocupărilor pentru ducerea fotbalului nostru la gradul de valoare care să-l înarmeze cu mijloacele jocului modern ; fiecare confruntare cu echipele de mare faimă și potențial ne arată cît de esențială este această cursă permanentă de perfecționare în care, din nefericire, nu se poate spune că am aruncat toate energiile și posibilitățile noastre.**

Sub aceste comandamente se produce primul sunet de gong al stagiunii fotbalistice !

(Citiți în pagina a 3-a, avancronicile primei etape a returului și alte materiale dedicate inaugurării sezonului fotbalistic).

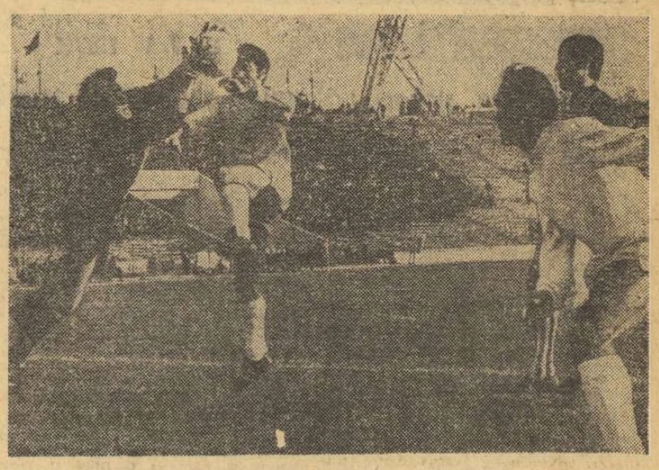

Aspect din timpul partidei Farul — Sportul studențesc, *disputată, în toamnă, la București.* Ion Vasile, *portarul formației studențești, culege o minge, urmărit de constănțeanul* Tănase

Rusu *(tricou alb) încearcă să treacă în dribling de* **Purcăreanu.** *Fază din meciul Farul-Politehnica București*
Foto : D. NEAGU

TURNEUL DIVIZIONAR MASCULIN DE BASCHET

ÎN DERBYUL STUDENȚESC UNIVERSITATEA TIMIȘOARA — UNIVERSITATEA CLUJ 82-80

Campionatul de baschet masculin a fost reluat ieri, în sala Floreasca, prin meciurile etapei a XVII-a. Iată rezultatele :

STEAUA — VOINȚA BUCUREȘTI 86—67 (30—38). Baschetbaliștii de la Voința au început partida foarte bine. Timp de 11 minute, ei au jucat de la egal la egal cu redutabilii lor adversari și, mai mult chiar în a doua jumătate a primei reprize s-au distanțat, acumulînd un avans de 8 puncte, datorită în special apărării prin care și-au stînjenit în mod vădit adversarii. La reluare, însă, echipa Steaua a evoluat la un nivel superior și s-a impus net. Au înscris : Tarău 12, Grădișteanu 6, Baciu 8, Savu 6, Pîrșu 8, Gheorghe 6, Poleanu 10, Dumitru 8, Oczelak 14, Dimancea 10, pentru Steaua, respectiv, Teodoru 14, Kiss 8, Giurgiu 6, Dumitru 8, Duță 2, Huzum 12, Bradu 17. Au arbitrat bine A. Atanasescu și E. Sarossy.

RAPID — ACADEMIA MILITARĂ 108—79 (52—37). Feroviarii s-au comportat remarcabil, cîștigînd la un scor concludent. Au înscris : Stănescu 24, Cr. Popescu 20, Vintilă 7, Tursugian 12, Simulescu 19, Vlădescu 12, Andronescu 10, Predulea 2, Florea 2, pentru Rapid, respectiv, Ronay 5, Milea 2, Papo 6, Nicolescu 9, Teodorescu 6, Marinescu 2, Țurcanu 12, Neagu 9, Mărgineanu 28. Au arbitrat bine C. Negulescu și I. Știrbu. **(A. VASILESCU).**

(Continuare în pag. a 4-a)

PATINAJ

Concursul internațional al juniorilor

ROMANA GACNIK (Iugoslavia) A PRELUAT CONDUCEREA ÎN ÎNTRECEREA FETELOR

Concursul internațional de patinaj artistic deschis celor mai buni juniori și junioare, reprezentanți ai șapte țări europene (Cehoslovacia, Franța, R. D. Germană, Iugoslavia, Polonia, Ungaria și România) a fost inaugurat, ieri dimineață, la patinoarul acoperit „23 August", odată cu disputarea figurilor obligatorii, rezervate fetelor.

În lupta pentru întîietate au intrat 13 sportive, care și-au măsurat forțele în fața unui juriu de arbitri, pe cît de sever pe atît de competent. Fiecare desen în parte, creionat pe luciul gheții de patinatoare, a fost îndelung cercetat, cîntărit și măsurat (din ochi) de către cei puși să acorde note, iar notele pentru nici una dintre concurente n-a depășit 3,8.

Sportivele au avut de executat bucla înainte-în afară, optul pe un picior înainte și serpentina cu trei în afară, „**figuri, în aparență simple, dar de maximă dificultate, atunci cînd privirile tuturor sînt îndreptate asupra ta**". Aceasta ne-a declarat-o antrenoarea cehoslovacă **Agnesa Burkova**, asistenta tinerei Galina Drahova cînd, după figura a treia, eleva sa a pierdut cu puțin în fața reprezentantei Iugoslaviei, Romana Gacnik.

De altfel, lupta dintre aceste două sportive a fost deosebit de interesantă, ținînd treaz interesul tuturor celor prezenți în tribunele patinoarului, chiar de la primele exerciții pe gheață. Gacnik și Drahova au condus pe rînd în clasamentul „obligatoriilor", în final victoria revenindu-i patinatoarei mai calme, mai puțin emotive, iar aceasta a fost Gacnik. Cîștigătoarea primei întreceri a acestui concurs locuiește în Zagreb, are 10 ani și jumătate și este elevă în clasa a IV-a. Patinează de cinci ani și este antrenată de tatăl ei, Vinko Gacnik, inginer constructor, fost în tinerețe... schior. Deși foarte tînără, Romana Gacnik are în palmaresul ei numeroase succese, printre care și un titlu de campioană de junioare a Iugoslaviei.

Dintre sportivele românce, cea mai frumoasă comportare a avut-o Dana Rădulescu, ocupanta locului VI în clasamentul „impuselor". Dana are 10 ani și este campioana țării la categoria copii I.

Iată clasamentul „obligatoriilor": 1. **Romana Gacnik (Iugoslavia)** 7—51,5, 2. Galina Drahova (Cehoslovacia) 9,5—50,8, 3. Karin Enke (R. D. Germană) 16,0—48,8, 4. Anne Sophie Kristiffy (Franța) 26,5—47,4, 5. Daria Domanska (Polonia) 36,5—44,9, 6. Dana Rădulescu (România) 30,0—46,6, 7. Irina Nichiforov (România) 33,0—45,7, 8. Monika Sultesz (Ungaria) 33,0—45,9, 9. Monika Kowalska (Polonia) 37,0—45,4, 10. Simona Grigorescu (România) 50,0—42,9, 11. Carmen Gancev (România) 55,5—42,0, 12. Dana Nigrim (România) 59,5—41,1, 13. Mariana Chițu (România) 61,5—41,0.

Astăzi, începînd de la ora 9, intră în concurs băieții, care vor executa figurile obligatorii, urmînd ca după-amiază, de la ora 17, fetele să-și continue întrecerea cu programul de „libere".

Gheorghe ȘTEFANESCU

Romana Gacnik, în timpul programului figurilor obligatorii, care-i va aduce o frumoasă victorie internațională.

Foto: N. DRAGOȘ

TIR

ÎNTRECERILE „CUPEI 8 MARTIE" AU INAUGURAT SEZONUL ÎN AER LIBER

RADU VIDRAȘCU A REALIZAT O MARE SURPRIZĂ CÎȘTIGÎND PROBA DE PISTOL VITEZĂ CU 591 P!

Ieri, odată cu disputarea primelor probe din cadrul tradiționalei întreceri dotate cu **„Cupa 8 Martie"**, s-a inaugurat activitatea competițională de tir în aer liber. La concursul de pe poligonul Dinamo — organizat de comisia municipală de tir — participă un număr mare de trăgători, printre care și maeștri ai sportului și începători, fete și băieți.

Proba de pistol viteză a fost punctul de atracție al primei zile, la care au fost prezenți majoritatea pistolarilor de elită din Capitală. Spre surprinderea generală, locul I nu a revenit nici unuia dintre favoriți — **Roșca, Tripșa, Atanasiu** — ci unui țintaș tînăr, **Radu Vidrașcu** — recent transferat de la Dinamo la Steaua — care în manșa a II-a a probei a „mers" foarte bine cîștigînd destul de detașat confruntarea. El a realizat 591 p, ceea ce reprezintă un nou record personal al lui Vidrașcu. Pentru locurile 2—3 au tras baraj Ion Tripșa și Virgil Atanasiu. Primul, mai bun cu un punct în lupta pentru departajare, a ocupat locul secund.

Iată clasamentul probei de pistol viteză 30+30 focuri: 1. R. Vidrașcu (Steaua) 591 p (294—297), 2. I. Tripșa (Dinamo) 588 p (baraj 147), 3. V. Atanasiu (Steaua) 588 p (146), 4. M. Roșca (Dinamo) 585 p, 5. Al. Gered (Steaua) 585 p.

La armă standard 60 focuri culcat, datorită numărului mare de concurenți s-a tras în mai multe serii. Rezultate bune, avînd în vedere că sîntem la început de sezon, au realizat **C. Codreanu** (Dinamo) și **Gh. Adam** (Metalul), care din 600 puncte posibile au pierdut doar patru. Deci, după consumarea primelor serii la seniori conduceau C. Codreanu, Gh. Adam fiecare cu cîte 594 p, ei fiind urmați de Gh. Vasilescu (Olimpia) cu 590 p. La senioare, după seria a II-a în frunte se afla Melania Petrescu (Dinamo) — 583 p. Dintre juniori rezultate bune au înregistrat **M. Teodoru** 584 p și **M. Burcuș**, ambii de la clubul Steaua, cu 584, respectiv, 581 p.

Întrecerile continuă.

T. RABȘAN

ȘAH

Turneul internațional

CUM L-A ÎNVINS UNGUREANU PE TAIMANOV ?

Cine s-ar fi așteptat ca partida clou a rundei a 2-a să fie întîlnirea dintre **Emil Ungureanu** și **Mark Taimanov**? Chiar și pronosticurile cele mai optimiste acordau puține șanse maestrului român (care în ultima vreme a traversat o perioadă de formă slabă) în fața faimosului campion sovietic, participant la meciurile candidaților din cadrul trecutului ciclu al campionatului mondial, calificat în turneele interzonale ale competiției.

Și totuși, mobilizat de renumele adversarului său, cu încrederea în propriile forțe nezdruncinată de unele insuccese anterioare, Ungureanu s-a întrecut joi seară pe sine, conducînd admirabil o partidă care a relevat și revenirea sa de formă.

S-a jucat o variantă teoretică bine cunoscută din „indiana regelui" (Ungureanu — alb; Taimanov — negru), în care mînuitorul negrelor a comis cîteva mici și imperceptibile inexactități. De fapt, este foarte greu de stabilit care a fost eroarea lui Taimanov. El n-a făcut, propriu-zis, o greșeală ci a intrat, treptat, într-o poziție pasivă, în care piesele albe s-au activat dintr-o dată hotărîtor.

1. Cf3 Cf6, 2. c4 g6, 3. Cc3 Ng7, 4. e4 0—0, 5. d4 d6, 6. Ne2 c6, 7. 0—0 a6, 8. a4 a5. (Această aparentă pierdere de tempo este necesară. Albul amenința după 9. a5 să determine o slăbiciune cronică de pion pe b7). **9. h3 Ca6, 10. Nd3 Cd7, 11. Dd2 Te8, 12. Tad1 Dc 7, 13. Ch2 e5 14. f4 !** (Superioritatea de spațiu a poziției albe este evidentă, dar acesta este riscul pe care și-l asumă negrul într-un asemenea sistem) **14... e: d4, 15. N: d4 f6** (Abandonarea în acest fel a centrului nu poate, oricum, prevesti ceva bun. După cum se va vedea, negrul va întîmpina mari greutăți pe cîmpurile albe, pe care adversarul său va pune stăpînire total!) **16. Cg4 Cc5, 17. Dc2 Ce6, 18 Ne3 Cef8** (S-au făcut 18 mutări, și o singură piesă neagră — pionul a — a atins orizontala a 5-a! Ungureanu a refuzat în această poziție propunerea de remiză a partenerului său, continuînd foarte energic).

TAIMANOV

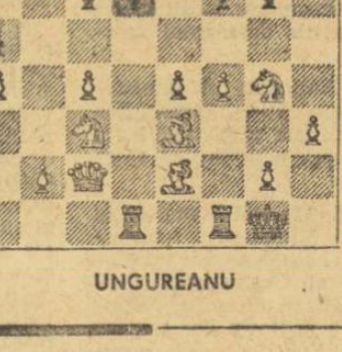

UNGUREANU

19. f5 ! (Fixează definitiv slăbiciunea pe cîmpurile albe) **19... Ce5, 20. C:e5 d:e5, 21. c5 !** (Nebunul alb va domina total diagonala „fatală" a2-g8) **21... Td8, 22. Cb1 Rh8, 23. Cd2 g:f5, 24. e:f5 Nd7, 25. Cc4 Nc8, 26. Nc 4 Td7, 27. T:d7 C:d7, 28. Na2 !** (Apare teribila amenințare de mat pe g8, după Db3 sau c4) **28... b5, 29. Db3 Nh5, 30. g4 ! b:a4, 31. Dc4 Db7, 32. g :h5 h6, 33. Tf2** și la mutarea 41, după ce a mai pierdut o piesă, Taimanov s-a recunoscut învins. O excelentă realizare a maestrului Emil Ungureanu.

★

În celelalte partide ale rundei, am remarcat lupta foarte tăioasă care s-a dat între Honfi și Knaak. Mai abil în criză de timp, reprezentantul R.D. Germane a obținut victoria. Pytel a greșit într-un final simplu de patru nebuni și a pierdut la Rukavina.

Valeriu CHIOSE

UN PUTERNIC CONCURS FEMININ

În sala Constructorul din Capitală a început un puternic turneu de selecție reunind — cu excepția campioanei țării, **Elisabeta Polihroniade**, a **Alexandrei Nicolau** și **Margaretei Teodorescu** (ultimele două angajate în competiții peste hotare) — principalele forțe ale eșichierului nostru feminin.

Tragerea la sorți a dat următoarea ordine: 1. **Margareta Juncu (M.)**, 2. **Suzana Makai (M.I.)**, 3. **Lia Bogdan (C.M.)**, 4. **Gertrude Baumstarck (M.I.)**, 5. **Vera Zsigmond (C.M.)** 6. **Eleonora Gogâlea (M.)**, 7. **Maria Pogorevici (M.I.)**, 8. **Emilia Chiș (C.M.)**, 9. **Anca Gheorghe (C.M.)**, 10. **Rodica Reicher (M.I.)**, 11. **Gabriela Olteanu (cat. I)**, 12. **Elena Răducanu (M.)**

În prima rundă au fost decise 2 partide: Reicher a cîștigat la Bogdan, iar Răducanu la Juncu, ambele cu negrele. Celelalte partide încheiate au fost remize: Baumstarck — Gheorghe, Zsigmond — Chiș, Gogâlea — Pogorevici. În trei partide terminate în ruda a 2-a a fost înregistrat rezultatul de egalitate: Juncu — Makai, Răducanu — Pogorevici și Chiș — Gogâlea.

În clasament conduce Elena Răducanu cu $1^1/_2$ p.

HALTERE

ACTUALITĂȚI

● Echipa de haltere a clubului Steaua a plecat în R.D. Germană unde urmează să întîlnească formația Vorwärts. Au făcut deplasarea următorii sportivi: **V. Rusu, S. Dinică, Z. Fiat, F. Balaș, C. Dumitru, M. Parapancea, V. Deac.** Halterofilii bucureșteni sînt însoțiți de antrenorul **Ștefan Achim.**

● Reprezentativa de juniori a țării noastre urmează să se deplaseze în R.P. Polonă, unde în perioada 16—19 martie, va susține un concurs în compania selecționatei similare a Poloniei.

● Între 14 și 21 martie, la Tașkent, va avea loc un mare concurs internațional la care vor participa mulți dintre cei mai valoroși halterofili din Europa. Printre concurenți se vor număra și sportivii români **I. Hortopan** (Olimpia București), **M. Grigoraș** (Petrolul Ploiești) și **Gh. Milnea** (Rapid). Întrecerile de la Tașkent constituie cel mai bun prilej de verificare a stadiului de pregătire a halterofililor în vederea participării la campionatele europene de la Madrid.

AZI ȘI MIINE, IN CAMPIONATELE REPUBLICANE

VOLEI

PARTIDE INTERESANTE ÎN ETAPA A XVII-A

Etapa de azi și mîine a campionatelor primei divizii la volei are cîteva puncte de atracție, cărora iubitorii acestui sport le vor da firește atenția cuvenită. După ce echipa „bancarilor", condusă de Horațiu Nicolau, a stîrnit senzație duminica trecută în sala Floreasca, prin victoria de loc scontată în fața Stelei, mulți așteaptă de la ea o nouă surpriză, în compania liderei, Dinamo București, pe care o va întîlni în fieful propriu. Iată de ce presupunem că, la acest meci, numărul spectatorilor va fi mai mare. Întîlnirile masculine inter-studențești (I.E.F.S. — Universitatea Craiova și C.S.U. Galați — „U" Cluj) se situează pe același plan al interesului, ținînd cont de apropierea valorică dintre echipe. De asemenea, este de așteptat ca, la Bacău, băieții profesorului V Petrișor, încurajați de exemplul Progresului, să încerce și ei să profite de o eventuală eclipsă prelungită a steliștilor.

Aparent sarcinile Rapidului și Tractorului sînt mai ușoare, ele primind vizita codașelor clasamentului, Electra București și, respectiv, Voința Arad. Nu-i mai puțin adevărat, însă, că adesea meciurile disperării dau naștere la mari surprize.

În campionatul feminin, etapa a XVII-a — cea dinaintea marilor confruntări pentru stabilirea situației în extremele clasamentelor — are cap de afiș partida de la Constanța, în care formația locală urmărește din nou un rezultat pozitiv în fața uneia dintre formațiile primului pluton: Medicina București.

Dar iată programul complet al întîlnirilor din etapa a XVII-a: MASCULIN: **Viitorul Bacău — Steaua, C.S.U. Galați — „U" Cluj, Tractorul Brașov — Voința Arad, Progresul — Dinamo, Electra — Rapid** (ambele sîmbătă în sala Progresul, de la ora 18) și **I.E.F.S. — Universitatea Craiova** (sala Dinamo, ora 9,30; FEMININ; **Univ. Timișoara — C.S.M. Sibiu, Farul — Medicina, Constructorul — Dinamo** (sîmbătă, sala Constructorul, ora 18), **Rapid — „U" Cluj** (sala Giulești, ora 9,30), **I.E.F.S. — Universitatea București** (sîmbătă, sala Constructorul, ora 17).

RUGBY

SE PORNEȘTE LA DRUM...

Mîine, începe returul campionatului diviziei A de rugby, ediția 1972—1973. La București, Iași, Timișoara și Sibiu, 14 echipe de rugby vor porni în întrecerea lor bărbătească în partea a doua a celei de a 56-a ediții a campionatului. Va fi, sîntem siguri, o cursă grea. Ca toți iubitorii sportului cu balonul oval, dorim și noi ca această întrecere, din retur, să fie un pas hotărît, cu totul remarcabil, pe calea redresării rugbyului din țara noastră. Că sînt speranțe în această direcție ne-o spunea zilele trecute antrenorul formației Steaua, Petre Cosmănescu: **„Am luat parte, acum, înaintea începerii campionatului la o ședință cu toți antrenorii echipelor ce activează în Divizia A. M-a bucurat un lucru: se simte că toți sînt dispuși să facă mai mult, dorința tuturor de a pune umărul la ridicarea valorică a rugbyului nostru. Va fi un campionat disputat. Cele 6 puncte pe care le avem avans nu înseamnă mare lucru. Pentru titlu candidează în afară de Steaua, Universitatea Timișoara, Dinamo și Știința Petroșani".**

Meciurile primei etape a returului, de fapt a 14-a a campionatului, programează trei partide care interesează în mod deosebit. De pildă, la Iași Politehnica primește vizita lui **Steaua** care dorește neapărat victoria, în timp ce studenții vor să se mențină în plutonul fruntaș. Ce va fi? Este posibil ca rutina militarilor să-și spună cuvîntul în favoarea țelului propus. Și la Timișoara, meci disputat între două formații studențești: **Universitatea și Știința Petroșani.** Forțe egale ce pot da naștere, firește, la rezultat egal. Un alt joc interesant: **Grivița Roșie — Farul Constanța**, în care gazdele apar favorite. În continuare, patru întîlniri în care, invariabil, gazdele au prima șansă: **Dinamo — Precizia Săcele; Gloria București — C.S.M. Suceava; C.S.M. Sibiu — Rulmentul Bîrlad; Sp. Studențesc — Vulcan.**

Clasamentul turului campionatului:

1. Steaua	13	12	0	1	200— 58	37
2. Univ. Timișoara	13	9	0	4	183— 52	31
3. Dinamo	13	8	2	3	143— 76	31
4. Știința Petroșani	13	7	2	4	133— 61	29
5. Politehnica Iași	13	6	3	4	77— 85	28
6. Vulcan	13	7	0	6	86—128	27
7. Farul	13	6	2	5	138— 95	27
8. C.S.M. Sibiu	13	6	1	6	64— 59	26
9. Rulmentul Bîrlad	13	6	0	7	68—116	25
10. Sp. stud. Buc.	13	5	2	6	98—125	25
11. Grivița Roșie	13	4	3	6	135— 97	24
12. Gloria	13	1	5	7	67—116	20
13. Precizia Săcele	13	1	3	9	44—192	18
14. C.S.M. Suceava	13	1	1	11	60—236	16

LUPTE

START ÎN DIVIZIA DE GRECO-ROMANE

Mîine se dă startul în campionatul național de lupte greco-romane pe echipe. Cele 27 de formații angajate în lupta pentru titlul de campioană se vor întîlni în nouă orașe din țară. Cum regulamentul de disputare a diviziei oferă posibilitatea proaspetelor promovate să înceapă campionatul pe teren propriu, cele 9 triunghiulare ce se organizează duminică vor avea loc în localități în care în anii trecuți nu s-au mai disputat partide de campionat la greco-romane. Iată programul complet al etapei de mîine:

SERIA I

BACĂU: S.C. Bacău — A.S.A. Bacău — IPROFIL Rădăuți; **CONSTANȚA:** Farul Constanța — Progresul București — Pescărușul Tulcea; **IAȘI:** Nicolina Iași — Dunărea Galați — Dinamo București.

SERIA A II-A

TG. MUREȘ: Mureșul Tg. Mureș — C.S. Satu Mare — Crișul Oradea; **ARAD:** C.S. Arad — A.S.A. Cluj — C.F.R. Timișoara; **REȘIȚA:** C.S.M. Reșița — Vulturii Textila Lugoj — Steaua.

SERIA A III-A

MEDGIDIA: I.M.U. Medgidia — Alumina Slatina — C.S. Pitești; **SINAIA:** Carpați Sinaia — Metalul București — Electroputere Craiova; **CÎMPULUNG MUSCEL:** Muscelul Cîmpulung — Steagul roșu Brașov — Rapid.

BASCHET

POLITEHNICA — RAPID, tradiționalul derby feminin

Tradiționalul derby al baschetului nostru feminin, meciul Rapid — Politehnica București, se dispută mîine după amiază (ora 17), în sala Floreasca, suscitînd, ca întotdeauna, un mare interes. În primul rînd prin șansele ambelor echipe de a cuceri titlul (deținut actualmente de Rapid), prin poziția actuală în clasament, prin dorința studentelor de a se revanșa pentru înfrîngerea (singura) suferită în tur. În al doilea rînd, prin faptul că în cele două formații evoluează multe din componentele lotului național, deci baschetbaliste de certă valoare care, prin comportarea lor pot face o frumoasă propagandă acestui sport. În perspectivă, deci, o întrecere spectaculoasă, între două team-uri care au manifestat în etapa intermediară de joi o formă remarcabilă.

Celelalte partide ale etapei a III-a a turneului secund al Diviziei A sînt: IEFS — Sănătatea Satu Mare, Voința București — Constructorul, Universitatea Cluj — Voința Tg. Mureș, Universitatea Timișoara — Crișul.

Clasamentul după jocurile de joi:

1. Politehnica	11	10	1	832—595	21
2. I.E.F.S.	11	10	1	774—551	21
3. Rapid	11	8	3	681—598	19
4. Voința Buc.	11	6	5	746—673	17
5. Crișul	11	5	6	666—669	16
6. Univ. Timișoara	11	5	6	684—695	16
7. „U" Cluj	11	4	7	607—728	15
8. Sănătatea	11	3	8	610—781	14
9. Constructorul	11	2	9	533—660	13
10. Voința Tg. M.	11	2	9	651—834	13

SCHI

„CUPA DRUMARILOR" — UN SUCCES DE PARTICIPARE

Zilele trecute s-a desfășurat în Bucegi, pe pîrtiile din jurul hotelului Alpin (Cota 1400), cea de a XXII-a ediție a „Cupei Drumarilor" la schi. Competiția, devenită tradițională, a atras la start peste 300 de schiori și schioare dn București. Organizarea asigurată de asociația sportivă „Proiectantul" a fost dintre cele mai bune și cu toată vremea nefavorabilă (ceață, viscol, zăpadă mare) întrecerile s-au bucurat de o mare popularitate, fiind urmărite cu doesebit interes de un mare număr de turiști. Organizatorii, cu sprijinul Consiliului municipal al sindicatelor București, au oferit laureaților competiției diplome, cupe și numeroase premii în obiecte și materiale sportive.

REZULTATELE ÎNREGISTRATE. — **Slalom special — femei:** 1. Arlete Erețian (Proiectantul), 2. Eda Streifert (IPRAN), 3. Cristina Daubnig (ISPGC); **slalom uriaș — fete:** 1. Arlete Erețian, 2. Cristina Daubnig, 3. Ștefania Atanasiu (Proiectantul); **slalom special — bărbați:** 1. Ion Grecu (IPRAN), 2. Hari Esterka (Proiectantul), 3. Romeo Nedelcu (Proiectantul); **slalom uriaș — bărbați:** 1—2. Ion Grecu și Hari Esterka, 3. Romeo Nedelcu; **combinată — fete:** 1. Arlete Erețian, 2. Cristina Daubnig, 3. Alix Erețian; **combinată — bărbați:** 1. Ion Grecu, 2. Hari Esterka, 3—4. Ion Cosma (Proiectantul) și Fr. Orendi (Proiectantul); **începătoare:** 1. Doina Rosetti (ISPGC), 2. Ileana Oprescu (IPC), 3. Badina Radovici (ISPE); **începători:** 1. Costin Lazăr (Proiectantul), 2. Nicolae Circiumărescu (ISPE), 3. Nicolae Popa (ISPGC); **proba specială** (peste 40 ani): 1. Radu Motoi (ICTCM), 2. Nicolae Soneriu (IPCM), 3. Ștefan Tîrziu (IPCM). **Clasamentul general pe echipe** (au participat 30 formații din 24 asociații sportive): 1. Proiectantul I 439 p, 2. ISPGC 656 p, 3. ISPIF 797 p, 4. ICTCM 1057 p, 5. IPA 1097 p, 6. ISPE 1136 p.

Lucian MARENCO — coresp.

NUMEROASE ÎNTRECERI PENTRU TOATE CATEGORIILE DE SCHIORI

Condițiile favorabile practicării sporturilor de iarnă au constituit un îndemn printre organizatorii întrecerilor de acest gen. Nu există stațiune în care la sfîrșit de săptămînă să nu se desfășoare diferite competiții de schi pentru toate categoriile de sportivi. Din multitudinea concursurilor vom aminti pe cele mai importante. Clubul Steagul roșu din Brașov organizează, pentru prima dată în acest sezon, o probă de coborîre pe Pîrtia Lupului (Poiana Brașov). Întrecerea este deschisă celor mai buni schiori din țară și avem convingerea că cei ce vor asista la această întrecere vor viziona un frumos spectacol sportiv. Proba se va desfășura de la cabana Cristianul Mare (startul) și pînă la Drumul Albastru (sosirea), fiind dotată cu „Cupa Valea Lupului".

La Predeal va avea loc, sîmbătă și duminică, „Cupa Trei Brazi" la fond pentru copii, la care vor participa cei mai buni tineri fondiști din 9 județe ale țării. În prima zi se vor disputa probele individuale, iar în a doua ștafetele.

Pe trambulina de la Borșa săritorii și-au măsurat forțele într-o serie de concursuri menite să-i pregătească pentru finala campionatului național care va avea loc duminică. Tot pe această trambulină va avea loc și campionatul republican pentru juniori mari.

La Rîșnov, biatloniștii juniori se vor întrece în cadrul campionatului județean.

La toate acestea se vor adăuga și numeroasele competiții de masă organizate în toate zonele care dispun de zăpadă.

BOX

C.S.M. Sibiu — Dinamo Brașov 11—9

Pe ringul instalat în sala Școlii sportive din Sibiu a avut loc întîlnirea amicală de box dintre formațiile C.S.M. din localitate și Dinamo Brașov. Evoluțiile pugiliștilor au fost deseori aplaudate de numerosul public prezent la reuniune. Multe partide s-au ridicat la un bun nivel tehnico-tactic, furnizînd un frumos spectacol sportiv. O surpriză de proporții s-a înregistrat în meciul semimuștelor, dintre **Mircea Iliuț** (Sibiu) și campionul european de tineret, **Alexandru Turei** (Brașov), în care localnicul, boxînd excelent, a reușit să termine la egalitate, după o dispută în care puțin a lipsit ca Turei să părăsească ringul în postură de învins. **Iată celelalte rezultate înregistrate** (primii sînt trecuți boxerii sibieni); **cat. muscă:** N. Lazăr b.p. Fr. Molnar(!); **cat. cocoș:** I. Kerekes m.n. cu I. Sulă; **cat. pană:** M. Fodor p.p. D. Gorea; **cat. semiușoară:** M. Prie b.ab. 3 D. Ionescu; **cat. ușoară:** I. Simuleac b. desc. 2 A. Radu; **cat. semimijlocie:** M. Tănase m.n. cu Gh. Agapșa; **cat. mijlocie mică:** M. Pachițaru p.ab. 1 I. Tirilă; **cat. mijlocie:** M. Iagăru b.p. M. Imre; **cat. semigrea:** A. Klein p.ab. 1 I. Peter. Scor final: 11—9 pentru gazde.

Gh. TOPÎRCEANU — coresp.

POPICE

„CUPA 8 MARTIE"

VASILICA MARTIN — PE PRIMUL LOC

Clubul sportiv Constructorul București a organizat și în acest început de primăvară, ca și în alți ani, tradiționala competiție de popice, **„Cupa 8 Martie"**, rezervată jucătoarelor fruntașe. La întrecerile disputate pe arena cu patru piste din „Pantelimon", au participat o serie de sportive din echipe divizionare, ca de pildă, Gloria, Frigul, Laromet și Voința din București, Petrolul Băicoi precum și formațiile din campionatul de calificare — Petrolul Ploiești, Constructorul și altele. S-a jucat sistem turneu individual. 100 lovituri mixte și majoritatea concurentelor au obținut rezultate valoroase (14 sportive au fost notate pe foile de arbitraj cu punctaje de peste 400). Trofeul a revenit unei reprezentante a clubului Constructorul, și anume, **Vasilicăi Martin**, care a evoluat cu multă precizie. De altfel, sportivele clubului organizator au dominat întrecerile.

REZULTATE TEHNICE: 1. **Vasilica Martin (Constructorul) 470 p d (6 lovituri în gol)**, 2. **Ana Petrescu (Gloria) 465 p d (3)**, 3. **Petruța Dumitru 459 p d (6)**, 4. Elena Bălătică 455 p d (6) — ambele de la Constructorul, 5. Constanța Marincea (Voința) 451 p d (6), 6. Silvia Maxim (Laromet) 442 p d (5).

SCRIMĂ

A V-A EDIȚIE A TROFEULUI MEMORIAL „MIHAI SAVU" LA SPADĂ

ROMÂNIA PARTICIPĂ CU LOTUL COMPLET

La scurt timp după etapa inaugurală a diviziei A de scrimă, iată că spadasinii rămîn încă în actualitate. Prilejul le este oferit de **Trofeul memorial Mihai Savu**, întrecere cu caracter internațional, aflată acum la a 5-a ediție.

Programat în ajunul unor importante confruntări sportive — „Cupa campionilor europeni", Turneul țărilor socialiste etc. — **Trofeul memorial Mihai Savu** reprezintă totodată un binevenit test pentru C.M. Prezența la actuala ediție a unor trăgători cunoscuți din U.R.S.S., Ungaria, R.D. Germană, Bulgaria și Cehoslovacia va însemna într-adevăr, pentru sportivii noștri, un prilej util de a-și verifica stadiul de pregătire.

Ca în toate edițiile „Trofeului" federația de resort a Uniunii Sovietice va trimite la București cîțiva dintre cei mai reputați spadasini. Lista concurenților n-a fost oficial transmisă forului nostru de specialitate, dar este foarte probabil să-i revedem la „Floreasca" pe bine cunoscuții trăgători **Kriss, Vitebski și Paramonov.** De notat faptul că Vitebski a fost cîștigătorul ediției 1972 a competiției.

Valoros apare și lotul Ungariei. El cuprinde pe **Östrics, Erdös** și **Muskowski**, spadasini care au mai evoluat — cu rezultate remarcabile în „Trofeu" și în alte concursuri internaționale organizate la noi. Ceilalți scrimeri din lotul maghiar sînt **Pakai** și **Nagy.**

Spadasinii din R.D. Germană vor veni la București cu un lot integral schimbat, întinerit, format din **Berger, Bollack, Kalilk, Glasser** și **Glasshen.**

Nume noi dar și mai puțin noi, întîlnim în lotul Bulgariei. Din prima categorie fac parte **Vatev** și **Iordanov**, din cea de a doua consacrații **Dimitrov, Jekov** și **Panlowski.**

Mai puțin cunoscuți, spadasinii cehoslovaci **Adam, Brihacek, Tolusek, Joruka** și **Wlasek** vor să dovedească cu acest prilej că în țara lor a intervenit, în ultima vreme, o revitalizare a acestui sport olimpic.

Alături de cei 25 de trăgători străini vor evolua 47 de spadasini români. Printre ei, așii probei — **Anton Pongrat, Al. Istrate, C. Bărăgan, C. Duțu, O. Zidaru, P. Szabo, I. Popa, C. Manta, D. Podeanu** și **L. Angelescu.** Sportivii noștri nu au o misiune prea ușoară. Dar cu ambiția ce le este caracteristică, ne gîndim că îi vom putea revedea — ca la ultimele ediții — pe primele locuri (1971 — Pongrat locul 2; 1972 — Zidaru — locul 3).

Programul a fost alcătuit astfel: **sîmbătă**, întrecerile individuale (de la ora 8 tururile preliminare, de la ora 18 finala) și **duminică** — nonstop de la 8—20. — turneul pe echipe. **România va participa cu 3 formații — selecționatele A, B și de tineret.** (t. st.).

Joi seară, în Sala Floreasca:

NUMĂR RECORD DE SPECTATORI LA UN CONCURS DE GIMNASTICĂ MODERNĂ !

Chiar dacă joi a fost 8 Martie și chiar dacă această zi aparține din totdeauna sexului frumos, nimeni nu ne poate convinge că umplerea la maximum a tribunelor sălii Floreasca, cu ocazia „Festivalului de gimnastică modernă" a constituit un gest de... politețe din partea cîtorva mii de bucureșteni! Și spunem lucrul acesta pentru că gimnastica modernă este primită în ultimul timp — și la noi — cu un val de simpatie, fiind nu numai o întrecere atrăgătoare, dar și un punct inclus tot mai des în programele de „Varietăți" și în show-urile Televiziunii.

Iată de ce inițiativa Consiliului municipal pentru educație fizică și sport de a organiza un „show" destinat în exclusivitate gimnasticii moderne (și, implicit, fetelor, cu prilejul zilei lor) a adunat în tribunele sălii Floreasca din Capitală un număr foarte mare de spectatori, număr record pentru o întrecere la această disciplină. Iar organizatorii au știut să facă totul pentru a oferi un adevărat festival de muzică și poezie în mișcare!

Ne este foarte greu să ne oprim asupra unora dintre cele 35 (!) de puncte ale programului, pentru că toate au fost la fel de frumoase.

Alături de valorile noastre consacrate — **Maria Preda, Sabina Șerbănescu, Cristina Sima, Carmen Bucaciuc** și **Rodica Pintea** — o adevărată constelație de.. steluțe ne-a uimit cu mișcări rotunde, șlefuite sau zvîcnite, transpunînd coregrafic caligrafii de o adîncă și mereu nouă frumusețe. Aplauzele, risipite cu mărinimie de spectatori, au răsplătit fetițe de-o șchioapă, care uitaseră parcă de stingăcia mișcărilor și pluteau ireal deasupra covorului, cu eleganța și grația marilor vedete ale baletului. Am văzut ansambluri de o rară frumusețe (le vom aminti doar pe cele ale Șc. sp. 1, I.E.F.S., Șc. sp. 3, Clubului Școlarul și Clubului Cutezătorii), tot așa cum am văzut și am aplaudat evoluțiile individuale de o mare sensibilitate (Cristina Sima, Mihaela Tîrnoveanu, Anca Ilie, Eliza Pavel etc.).

Mai presus de toate acestea — și credem noi, mai semnificativ chiar — este că la sfîrșitul spectacolului am văzut numeroase fetițe coborînd din tribune și cerînd sfioase antrenoarelor să le primească la gimnastică modernă...

Horia ALEXANDRESCU

NUMERELE EXTRASE LA TRAGEREA LOTO DIN 9 MARTIE 1973

EXTRAGEREA I: 53 3 78 23 31 42 71 17 27

EXTRAGEREA a II-a: 15 73 82 38 34 69 47

FOND GENERAL DE PREMII: 1.014.035 lei.

Plata premiilor se va face în Capitală începînd din 17 martie pînă la 23 aprilie; în țară, începînd aproximativ din 21 martie, pînă la 23 aprilie 1973, inclusiv.

Luni, 13 martie 1973, orele 12,30, în sala Dalles:

„SARCINILE ȘI OBIECTIVELE EDUCAȚIEI ÎN SPORTUL DE PERFORMANȚĂ"

Centrul de cercetări științifice și documentare tehnică al CNEFS, Consiliul municipal București pentru educație fizică și sport, în colaborare cu Universitatea populară București, anunță lecția din cursul de reciclare cu titlul: **„SARCINILE ȘI OBIECTIVELE EDUCAȚIEI ÎN SPORTUL DE PERFORMANȚĂ".**

Expunerea va fi făcută de prof. Tudor Vasile, președintele Consiliului municipal București pentru educație fizică și sport, în sala Dalles (bd. N. Bălcescu nr. 18), luni, 13 martie 1973, ora 12.30.

Va urma un film artistic.

TRAGEREA SPECIALĂ PRONOEXPRES atribuie

BANI, AUTOTURISME ȘI EXCURSII ÎN Polonia și Grecia

11 MARTIE '73

AZI ULTIMA ZI PENTRU PROCURAREA BILETELOR

Unde mergem

SIMBATA

BASCHET: **Sala Floreasca**, de la ora 12.30: Voința — Dinamo, Politehnica Cluj — Rapid, Politehnica București — Academia Militară, I.E.F.S. — Universitatea Timișoara, Universitatea Cluj — Steaua, I.C.H.F. — Farul, meciuri în cadrul campionatului național masculin; **sala Arhitectura**, de la ora 17: Universitatea — Progresul București (mB), Universitatea — P.T.T. (fB), **Arhitectura** — Olimpia (fB).

PATINAJ: Patinoarul „23 August", de la orele 8—12 și 17—19.30: concurs internațional.

ȘAH: **Aula B.C.U.**, de la ora 16: turneu internațional (runda a IV-a).

SCRIMĂ: **Sala Floreasca II**, de la ora 8: „Trofeul memorial Mihai Savu", spadă (turneu individual).

TIR: **Poligonul Dinamo**, de la ora 9: întreceri în cadrul „Cupei 8 Martie".

VOLEI: **Sala Constructorul**, de la ora 16: Flacăra roșie — Progresul (Bf) I.E.F.S. — Universitatea București, Constructorul — Dinamo (Af); **sala Progresul**, de la ora 18: Progresul — Dinamo, Electra — Rapid (Am); **sala Giulești**, de la ora 16.30: Spartac — Viitorul (Bf), Locomotiva — Aurora (B m).

DUMINICA

ATLETISM: **Stadionul Olimpia**, de la ora 9.30: „Crosul fetelor".

BASCHET: **Sala Floreasca**, de la ora 8: Politehnica Cluj — Politehnica București, Steaua — Universitatea Timișoara, Dinamo — Universitatea Cluj, Farul — Voința, I.E.F.S. — Rapid, Academia Militară — I.C.H.F., meciuri în cadrul campionatului național masculin: ora 17: Politehnica — Rapid (fA); **sala Constructorul**, de la ora 9: P.T.T. — Știința Ploiești (mB), I.E.F.S. — Sănătatea Satu Mare (fA), Voința — Constructorul (fA), I.E.F.S. II — C.S.U. Pitești (mB).

FOTBAL: **Stadionul Dinamo**, ora 16: Dinamo — F.C. Petrolul (Divizia A); terenul III, ora 11: Dinamo — F.C. Petrolul (tineret-rezerve); **Stadionul Republicii**, ora 16: Rapid — Univ. Craiova (Divizia A); ora 14: Rapid — Univ. Craiova (tineret-rezerve); **Stadionul 23 August** (terenul IV), ora 13: Centrul Steaua 23 August — Metalul Plopeni (juniori); **Terenul B. Văcărescu**, ora 13: Școala sportivă Energia — S.N. Oltenița (juniori); **Stadionul Dinamo** (terenul III), ora 9.30: Dinamo — F.C. Petrolul (juniori); **Stadionul Politehnica**, ora 10: Rapid — Sportul studențesc (juniori); **Stadionul Progresul**, ora 10.30: Progresul — Șoimii TAROM (meci amical).

PATINAJ: **Patinoarul „23 August"**, de la ora 15: concurs internațional.

RUGBY: **Teren Constructorul**, ora 10.30: Sportul studențesc — Vulcan; **teren Parcul copilului**, ora 9: Grivița Roșie — Farul Constanța; **teren Gloria**, ora 10.30: Gloria — C.S.M. Suceava.

ȘAH: **Aula B.C.U.**, de la ora 16: turneu internațional (runda a V-a).

SCRIMĂ: **Sala Floreasca II**, de la ora 8: „Trofeul memorial Mihai Savu" — spadă (turneul pe echipe).

TIR: **Poligonul Dinamo**, de la ora 9: întreceri în cadrul „Cupei 8 Martie".

VOLEI: **Sala Giulești**, de la ora 8.30: A.S.E. — Voința Constanța (B.f), Rapid — „U" Cluj (A.b), I.T.B. — Universitatea Iași (B.f); **sala Dinamo**, de la ora 8.30: Medicina — Farul Constanța (B.m), I.E.F.S. — Universitatea Craiova (Am), C.P.B. — Dacia Pitești (B.f).

HOTĂRIREA
PLENAREI COMITETULUI CENTRAL AL P.C.R. CU PRIVIRE LA DEZVOLTAREA CONTINUĂ A EDUCAȚIEI FIZICE ȘI SPORTULUI

(Urmare din pag 1)

tului, sporind contribuția institutelor de cercetări și de învățămînt la perfecționarea procesului de pregătire a sportivilor în concordanță cu cele mai bune rezultate obținute pe plan internațional, pentru progresul continuu și rapid al mișcării sportive din patria noastră.

8. Ministerul Sănătății, împreună cu Consiliul Național pentru Educație Fizică și Sport, vor lua măsuri pentru îmbunătățirea asistenței medico-sportive și creșterea contribuției medicinii sportive la pregătirea sportivilor de performanță.

9. Consiliul Național pentru Educație Fizică și Sport, federațiile, cluburile și ceilalți factori cu responsabilități în domeniul sportului vor întreprinde măsuri care să asigure în rîndurile sportivilor o disciplină fermă și o ordine exemplară, ca o condiție de bază pentru dezvoltarea ascendentă a întregii mișcări sportive. În toate unitățile sportive se va întrona un climat sănătos, combativ față de orice manifestare care contravine eticii socialiste, normelor de conduită cetățenească și ale vieții sportive, dezvoltîndu-se o opinie puternică combativă împotriva manifestărilor de vedetism și a tendințelor de căpătuială, care să conducă la formarea unor sportivi cu o înaltă ținută morală și cetățenească.

IV. CU PRIVIRE LA UTILIZAREA JUDICIOASĂ ȘI DEZVOLTAREA BAZEI MATERIALE A ACTIVITĂȚII SPORTIVE

1. Consiliul Național pentru Educație Fizică și Sport și organele cu atribuții în domeniul sportului vor asigura folosirea intensă a tuturor bazelor sportive și accesul organizat al întregului tineret la terenurile și sălile de sport. Elevii și studenții vor avea accesul gratuit pe baze sportive pentru desfășurarea procesului de învățămînt și practicarea unor discipline sportive.

2. Din fondurile alocate de stat și de organizațiile obștești se vor realiza construcțiile sportive prevăzute în actualul cincinal și în perspectivă, luîndu-se măsuri pentru executarea lor în termenele stabilite, cu soluții simple și economicoase și cu posibilități multiple de folosire.

3. Comitetele executive ale consiliilor populare, sindicatele, organizațiile de tineret și cele sportive vor intensifica acțiunea de amenajare a bazelor sportive simple, a zonelor de agrement, a spațiilor de joacă și sport pentru copii și tineret. În proiectele de sistematizare a localităților, consiliile populare vor prevedea amenajări sportive și zone de agrement.

4. Organele centrale și unitățile economice producătoare de material sportiv vor îmbunătăți calitatea materialelor, echipamentului și instalațiilor pentru sport, turism și agrement și vor diversifica și spori producția acestora, îndeosebi a articolelor sportive de tip popular.

V. CU PRIVIRE LA PERFECȚIONAREA ORGANIZĂRII ȘI CONDUCERII ACTIVITĂȚII SPORTIVE

1. Consiliul Național pentru Educație Fizică și Sport, organ central cu autoritate deplină în toate domeniile activității sportive, răspunde de înfăptuirea unitară a politicii partidului și statului privind educația fizică și sportul. Consiliul Național va stabili obiectivele și sarcinile majore ale activității de educație fizică și sport, obligatorii pentru toate organizațiile și instituțiile cu atribuții în mișcarea sportivă.

2. Pentru a-și exercita în mai bune condiții rolul de organ de decizie, control și îndrumare unitară, Consiliul Național pentru Educație Fizică și Sport va avea în componența sa miniștri și președinți ai organizațiilor centrale cu atribuții în domeniul sportului, alte cadre cu munci de răspundere, specialiști, reprezentanți ai organizațiilor sportive, sportivi fruntași și cadre cu experiență în activitatea practică. De asemenea, va fi îmbunătățită componența consiliilor locale pentru educație fizică și sport.

3. Se va acorda o deosebită atenție selecționării și utilizării în toate organismele sportive a cadrelor care dovedesc dragoste și pasiune pentru această activitate, animate de o înaltă principialitate partinică și un dezvoltat simț al responsabilității; se va extinde munca obștească în mișcarea sportivă, sporindu-se contribuția întregului activ la rezolvarea problemelor educației fizice și sportului.

4. Consiliul Național pentru Educație Fizică și Sport își va îmbunătăți radical stilul și metodele de muncă, manifestînd mobilitate și receptivitate față de noile tendințe și fenomene din mișcarea sportivă, va promova consecvent în activitatea sa principiul conducerii colective și va întări legăturile cu unitățile sportive, cu masele largi de oameni ai muncii care practică exercițiile fizice și sportul.

5. Cluburile, asociațiile și unitățile de medicină sportivă vor fi subordonate atît ministerelor, organizațiilor centrale, cît și Consiliului Național pentru Educație Fizică și Sport.

6. Se va organiza în acest an Conferința pe țară a mișcării sportive, care, pe baza prezentei hotăriri, va elabora și aproba programul de dezvoltare pînă în anul 1980 a mișcării sportive din România.

VI. CU PRIVIRE LA CONDUCEREA DE CĂTRE ORGANELE ȘI ORGANIZAȚIILE DE PARTID A MIȘCĂRII SPORTIVE

1. Îndeplinirea sarcinilor importante ce stau în fața mișcării sportive impune să se manifeste, mai activ, rolul organelor și organizațiilor de partid în conducerea și îndrumarea întregii activități de educație fizică și sport — componentă de seamă a muncii de educare socialistă a maselor.

2. Organele și organizațiile de partid au obligația să sprijine conducerile organizațiilor sportive, cluburile și asociațiile sportive, organizațiile de stat și obștești pentru a-și îndeplini întocmai atribuțiile și sarcinile ce le revin, să exercite un control permanent asupra mișcării sportive, în vederea ridicării acesteia la nivelul înaltelor exigențe ale societății noastre.

3. Organele și organizațiile de partid trebuie să asigure ca în conducerea organizațiilor sportive să fie alese cadre bine pregătite din punct de vedere politic și profesional; acestea vor raporta periodic despre munca desfășurată pentru dezvoltarea educației fizice și sportului.

4. În spiritul programului de educație socialistă a maselor, organele și organizațiile de partid vor acorda o atenție deosebită muncii ideologice în rîndul sportivilor și cadrelor tehnice, pregătirii lor politice, formării și dezvoltării conștiinței socialiste, a calităților morale înaintate, întăririi sentimentului de înaltă responsabilitate față de reprezentarea cu cinste a țării noastre în confruntările sportive internaționale.

5. În cursul anului 1973, comitetele județene de partid vor analiza activitatea sportivă și vor stabili măsuri care să asigure dezvoltarea sportului de masă în toate localitățile, în întreprinderi, instituții și unitățile de învățămînt și creșterea aportului acestuia la promovarea de noi talente în sportul de performanță.

6. Presa centrală și locală, radioul și televiziunea vor desfășura o largă acțiune de stimulare a populației în vederea practicării sistematice a exercițiilor fizice și sportului, acordînd o mai mare atenție abordării problemelor educației fizice, sportului de masă și de performanță, generalizării experienței pozitive, muncii de educație în rîndul sportivilor, creării unei atmosfere de combativitate față de orice tendințe negative din mișcarea sportivă.

★

Plenara Comitetului Central al P.C.R. își exprimă convingerea că sub conducerea organelor și organizațiilor de partid, mișcarea sportivă se va afirma tot mai puternic, sporindu-și contribuția la dezvoltarea armonioasă a tinerei generații, a întregului nostru popor.

fotbal

IMPERATIVUL ETAPEI

DISCIPLINA, O CONDIȚIE SINE QUA NON!

Așadar, de mîine începe! Mai corect spus, reîncepe întrecerea în campionatul Diviziei A, iar această deschidere a noului sezon fotbalistic ne prilejuiește rîndurile de față.

Ar părea prematur — în puținele ore care ne mai despart de startul stagiunii de primăvară — ca rubrica noastră-imperativ să procedeze la recomandări de natură tehnico-tactică mai înainte de prima rostogolire oficială a mingii pe '73, deși, în neplăcut contrast cu acel 0—5 de la Leeds, majoritatea celorlalte echipe lipsite și ele de o activitate competițională regulată, pe timpul iernii, au obținut remarcabile rezultate în sferturile de finală ale Cupelor europene, dovedind că sînt puse la punct pe toate planurile procesului de instruire antrenament.

Să amînăm deci pentru etapele care urmează referirile așa-zis specifice și să solicităm din nou divizionarelor A, acum, în ajunul disputelor programate în șapte orașe ale țării, să aplice din plecare o indicație de stringentă actualitate și anume aceea privind DISCIPLINA.

O disciplină exemplară, sub toate aspectele, de respect față de coechipier, adversar, arbitru și spectator: un coleg de echipă neadmonestat va depăși mai ușor, din punct de vedere psihic, handicapul unei eventuale greșeli săvîrșite în joc; un adversar menajat într-un inevitabil șoc îți va răspunde cu aceeași monedă; un cavaler al fluierului respectat în misiunea lui nu-ți va arăta... cartonașul galben; în sfîrșit, un public încîntat de fair-play-ul de pe cîmpul de joc va reveni cu plăcere în tribune și în duminica următoare.

Promiseserăm să ocolim aspectele pur tehnice și iată cum, vrînd nevrînd, ne înfoarcem la ele. Pentru că implicațiile unei ATITUDINI SPORTIVE ÎN TEREN DUC, ÎNTR-O BUNĂ MĂSURĂ, LA UN PLUS DE CALITATE A PARTIDEI.

Printr-o preocupare exclusivă pentru joc — și nu pentru tibiile partenerilor de întrecere —, cu atenția concentrată, în întregime, spre acest obiect al jocului care este balonul, respectiva partidă va putea cîștiga în cursivitate și dinamism, întrucît — a nu se uita! — și desele întreruperi, cauzate, de pildă, de faulturi, fragmentează un meci, coborîndu-i nivelul lui tehnic.

Într-o serie de țări cu fotbal avansat, federațiile de specialitate răsplătesc echipa cea mai disciplinată, decernîndu-i, într-un cadru festiv, o **„Cupă a fair-play-ului"**. Sugerăm și noi federației să purceadă la o asemenea inițiativă. Pe lîngă faptul că ar stimula comportarea echipelor în această direcție, ar marca și mai mult, în acest fel, o preocupare actuală care îi aparține și ei.

Întreaga atenție, deci, disciplinei, o condiție sine qua non a fotbalului de calitate, de performanță!

G. NICOLAESCU

DE AICI SE REIA ÎNTRECEREA:

1. STEAUA	15	8	4	3	27—12	20
2. Dinamo	15	8	3	4	23—15	19
3. Jiul	15	8	2	5	22—19	18
4. Petrolul	15	7	4	4	14—11	18
5. Univ. Craiova	15	5	7	3	23—19	17
6. C.F.R. Cluj	15	6	5	4	16—14	17
7. S. C. Bacău	15	7	3	5	19—19	17
8. Rapid	15	5	5	5	15—11	15
9. U.T.A.	15	4	6	5	17—17	14
10. Steagul roșu	15	5	3	7	16—11	13
11. F. C. Argeș	15	5	3	7	21—17	13
12. A.S.A. Tg. Mureș	15	6	1	8	21—26	13
13. Farul	15	5	3	7	9—16	13
14. „U" Cluj	15	5	3	7	15—27	13
15. C.S.M. Reșița	15	3	6	6	13—20	12
16. Sportul stud.	15	2	4	9	14—31	8

ORA DE ÎNCEPERE A MECIURILOR

Toate partidele primei etape încep la ora 16.
Excepție face jocul de la Pitești, dintre F.C. Argeș și U.T.A., care va avea lovitura de începere la ora 14, fiind televizat în direct.

Decu Cringașu (în tricou de culoare închisă), unul dintre titularii Petrolului, în luptă pentru balon. Îl vom revedea mîine, în echipa ploieșteană care înfruntă la București, formația Dinamo

CLASAMENTUL GOLGETERILOR

9 GOLURI: ROZNAI (Jiul).
8 GOLURI: Năstase (Steaua).
7 GOLURI: Iordănescu (Steaua), Dumitrache (Dinamo), Pescaru (Steagul roșu) — 1 din 11 m.
6 GOLURI: Troi (F.C. Argeș), Marcu (Univ. Craiova), Dumitru (Steaua), M. Sandu (Sportul studențesc), Oblemenco (Univ. Craiova) — 1 din 11 m, Lucescu (Dinamo) — 1 din 11 m, Naghi (A.S.A.) — 3 din 11 m.
5 GOLURI: Mureșan (A.S.A.), I. Constantin (Petrolul), Țegean (C.F.R. Cluj), Dembrovschi (Sport Club Bacău) — 1 din 11 m, Mulțescu (Jiul) — 1 din 11 m, Adam (C.F.R. Cluj) — 2 din 11 m.
4 GOLURI: Radu (F.C. Argeș), Kun (U.T.A.), Munteanu („U" Cluj), Hajnal (A.S.A.), D. Popescu (Dinamo), Dumitriu III (Rapid), Țarălungă (Univ. Craiova) — 1 din 11 m, Beldeanu (C.S.M. Reșița) — 2 din 11 m.
3 GOLURI: Roșu (F.C. Argeș), Axente și Broșovschi (U.T.A.), Varodi (A.S.A.), Rugiubei și Pană (Sport Club Bacău), Voinea (Steaua), Tufan (Farul), Pușcaș (C.S.M. Reșița), Boc (Rapid) 1 din 11 m.

DINAMO — PETROLUL ȘI A.S.A. — STEAUA, „CAPETELE DE AFIȘ" ALE ETAPEI INAUGURALE A SEZONULUI

DINAMO (2) - PETROLUL (4)

ULTIMELE REZULTATE DINTRE ELE: 1970/71: 2—2, 1—2; 1971/72: 1—1, 0—2; 1972/73: 1—1, 2—2.

DUMITRACHE FAȚĂ ÎN FAȚĂ CU O APĂRARE VALOROASĂ. Va fi, apreciem noi în funcție de antecedente, un duel evasi-permanent între ofensiva dinamovistă și defensiva Petrolului, bine pusă la punct în sezonul trecut (împreună cu aceea a Steagului roșu și a Rapidului, a primit cele mai puține goluri). Și cînd spunem defensiva Petrolului ne gîndim la întreaga echipă, întrucît Ilie Oană a rezolvat, pînă acum, unitar și metodic momentul acțiunii de apărare.

Cine va obține cîștig de cauză în cele din urmă?

Iată întrebarea sinteză a previziunilor noastre și al cărei răspuns îl vom cunoaște, firește, la sfîrșitul celor 90 de minute de joc.

ARBITRUL PARTIDEI: Grigore Birsan (Galați).

FORMAȚII PROBABILE: Dinamo: Rămureanu — G. Sandu (Cheran), Dobrău, Sătmăreanu II, Deleanu — Moldovan, Dinu, R. Nunweiller — Sălceanu, Dumitrache, Fl. Dumitrescu. **Petrolul:** Mihai Ionescu — Nae Ionescu, Tudorie, Ciupitu, Gruber — Dincuță, Cozarec, Crîngașu — Curcă, Ion Constantin, Pisău (Oprișan).

G. N.

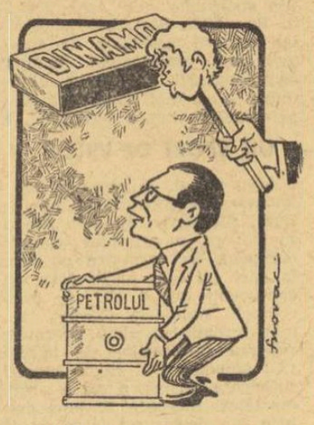

I. OANĂ — „Dacă scapără, e de rău!!!"

STEAGUL ROȘU (10) - C.S.M. REȘIȚA (15)

ULTIMELE REZULTATE DINTRE ELE: 0—0, în turul actualului campionat, în anii trecuți C.S.M. activînd în Divizia B.

TOATE... DRUMURILE DUC SPRE VICTORIA GAZDELOR. Și Proca și Reinhardt au probleme de formație. În apărarea stegarilor doar un singur jucător se poate considera titular — Pescaru. Pentru celelalte posturi concurează, cu șanse egale, Rusu, Alecu, Jenei, Ivăncescu, Anghelini, Naghi. Asemănător se prezintă lucrurile și în celelalte compartimente în care orice variantă de trio-uri are atu-urile și slăbiciunile ei. Vizavi, din rîndurile reșițenilor, va absenta Beldeanu (indisponibil), coordonatorul acțiunilor ofensive și catalizatorul ambițiilor coechipierilor.

ARBITRUL ÎNTÎLNIRII: Nicolae Petriceanu (București)

FORMAȚII PROBABILE: Steagul roșu: Adamache — Ivăncescu, Pescaru, Alecu (Jenei), Rusu (Anghelini) — Șerbănoiu, Balint, Cadar (Mateescu) — Anghel (Zotinca), Ghergheli (Paraschivescu), Györfi; **C.S.M.:** Gornea — Rădulescu, Georgevici, Kiss, Gaspar — Grozăvescu, Silaghi, Pușcaș — Atodiresei, Neagu, Nestorovici.

Laurențiu DUMITRESCU

DOBRIN — „N-am ce-ți face Axente! Materialul ăsta îmi ține și mie de cald!

F.C. ARGEȘ (11) - U.T.A. (9)

ULTIMELE REZULTATE DINTRE ELE: 1968/69: 0—2 și 1—2; 1969/70: 0—3 și 3—2; 1970/71: 4—1 și 1—6; 1971/72: 0—4 și 2—1; 1972/73: 1—2.

UN MECI AL AMBIȚIILOR RENĂSCUTE. În primăvara anului trecut, la Pitești, în meciul dintre formația gazdă și cea a textiliștilor arădeni, se hotăra soarta precedentei ediții a campionatului. În această primăvară, cele două echipe se întîlnesc de pe poziții cam obscure, situate în cea de a doua jumătate a clasamentului, de unde fiecare va încerca — evident — o relansare, chiar din start, către partea superioară a ierarhiei divizionare. Va fi, credem, un meci al ambițiilor renăscute, în care se vor confrunta — pe de o parte — dorința de reabilitare a piteștenilor (campioni „en titre"), datori propriului public după modestele evoluții din tur, cu tentativa U.T.A.-ei de reconfirmare a valorii sale colective, sub bagheta antrenorului N. Dumitrescu, revenit la cîrma formației. Pe de altă parte, va fi un duel aspru între un atac — cel al gazdelor — revitalizat de forma bună a lui Dobrin și Troi, și o apărare — cea a arădenilor — sobră, precisă și agresivă prin contraatac. De aici, va rezulta, sperăm, o întrecere la nivelul unui veritabil derby de etapă.

ARBITRUL PARTIDEI: Gheorghe Limona (București).

FORMAȚIILE PROBABILE: F.C. Argeș: Stan — Ciolan (Pigulea), Olteanu, Vlad, Ivan — Mustețea, M. Popescu — Troi, Roșu, Dobrin, Radu. **U.T.A.:** Vidac — Birău (Purima), Pîrvu, Pojoni, Popovici — Petescu, Domide, Broșovschi — Sima, Condruc, Kun II.

Mihai IONESCU

S.C. BACĂU (7) - SPORTUL STUDENȚESC (16)

ULTIMELE REZULTATE DINTRE ELE: 2—0 în turul actualului campionat, în anii trecuți Sportul studențesc activînd în Divizia B.

DEȘI PĂSTREAZĂ ȘANSA A DOUA, STUDENȚII SÎNT PLINI DE AMBIȚII. Handicapați de absența lui Cuperman și O. Ionescu, ambii indisponibili, studenții vor încerca totuși în meciul inaugural al returului să obțină un rezultat cît mai bun. Dar dorința lor de a părăsi „lanterna roșie", mizînd totul pe o singură carte și anume renunțarea la defensivă, așa cum de altfel declara și antrenorul Gh. Ola „acum nu mai avem ce pierde, vom ataca continuu", se va lovi de o replică viguroasă, fiind bine cunoscută forța ofensivă a liniei Dembrovschi — Rugiubei — Pană — Florea, mai cu seamă pe teren propriu. Ca o noutate în formația studenților notăm o inedită linie de apărare în care Kraus și S. Mircea (fost cuplu de centri atacanți) alcătuiesc noua pereche de fundași centrali.

ARBITRUL PARTIDEI: Traian Moarcăș (Brașov).

FORMAȚIILE PROBABILE: S.C. Bacău: Ghiță — Mioc, Catargiu, Velicu, Margașoiu — Vătafu, Duțan — Pană, Dembrovschi, Rugiubei, Florea. **Sportul studențesc:** Suciu (Ion Vasile) — Tănăsescu, Kraus, M. Sandu, Manea (Ciocîrlan) — Chihaia, Cazan, Culda — Leșeanu, Moldoveanu (Iordache), Lucaci.

Gheorghe NERTEA

GHIȚĂ — „Dacă te-ai pregătit tot ca-n toamnă, îți dau aceeași notă!!!"

A.S.A. (12) - STEAUA (1)

ULTIMELE REZULTATE DINTRE ELE: 1968/69: 2—3 și 1—1; 1969/70: 10—1 și 2—0; 1970/71: A.S.A. în Divizia B; 1971/72: 1—1 și 1—0; 1972/73: 2—4.

EXISTĂ O DIFERENȚĂ DE PREGĂTIRE ÎNTRE CELE DOUĂ COMBATANTE? Iată întrbareacheie a meciului, de răspunsul căreia atîrnă rezultatul acestei partide. Într-adevăr, în timp ce Steaua a putut să se antreneze și să joace în bune condiții, pe terenuri uscate, în Siria, Liban și Iran, A.S. Armata a jucat două meciuri în R.D. Germană. Deci, din acest punct de vedere, o netă superioritate de partea bucureștenilor. Rămîne de văzut dacă mureșenii au știut să profite din plin de zilele de pregătire pe care le-au avut la dispoziție acasă. Pentru că, privind meciul din alt unghi, acela al jucătorilor oferiți în iarna aceasta loturilor reprezentative, cifra este aceeași: trei fotbaliști de la A.S.A. (Bölöni, Hajnal și Unchiaș) și tot atîția de la Steaua (Sătmăreanu, Iordănescu, Dumitru). Deci, totul depinde de răspunsul la întrebarea de mai sus. Cei doi foști coechipieri la C.C.A., Bone și Constantin, acum antrenori, au cuvîntul.

ARBITRUL PARTIDEI: Mircea Rotaru (Iași).

FORMAȚII PROBABILE: A.S.A.: Solyom — Szölösy, Unchiaș, Ispir, Czako — Varodi, Bölöni — Fazekaș, Naghi, Mureșan, Hajnal. **Steaua:** Iordache (Haidu) — Sătmăreanu, Smarandache, Negrea, Hălmăgeanu — Dumitru, Vigu (Dumitriu IV) — Pantea, Tătaru, Iordănescu, Voinea.

Mircea TUDORAN

RAPID (8) - UNIVERSITATEA CRAIOVA (5)

ULTIMELE REZULTATE DINTRE ELE: 1970/71: 1—1 și 0—1; 1971/72: 2—0 și 0—3; 1972/73: 1—2.

SE ANUNȚĂ UN MECI DESCHIS, PENTRU VICTORIE. Rezultatele de mai sus confirmă acest lucru. Dintotdeauna, cînd s-au întîlnit, cele două echipe nu s-au împăcat cu remiza, au jucat pentru victorie, oferind partide disputate, pline de ambiții. Cum, la Craiova, de regulă, a cîștigat Universitatea, Rapidul tinzînd victoria pe terenul propriu. Ne-au mărturisit-o jucătorii săi la înapoierea de la Leeds. Dacă în „Cupa cupelor" victoria nu putea fi vizată în fața lui Leeds United, Rapid dorește să debuteze cu un succes în returul campionatului. Se pune însă problema recuperării după dificila deplasare în Anglia, de unde giuleștenii s-au înapoiat joi noaptea (la ora 1), după ce au stat 14 ore în aeroportul din Londra. Universitatea Craiova, al cărei atac a înscris miercuri, în amicalul cu Progresul, cinci goluri (dar a primit trei, deci atenție în apărare), manifestă veleități ofensive.

ARBITRUL PARTIDEI: Otto Anderco (Satu Mare).

FORMAȚIILE PROBABILE: Rapid: Răducanu — Pop, Boc, Grigoraș, Codre... — M. Florin, Savu — Năsturescu, M. Stelian, Neagu, Dumitriu III (Petreanu). **Univ. Craiova:** Manta — Niculescu, Sameș (Bădin), Deselnicu, Velea — Strîmbeanu, Ivan — Țarălungă, Pană, Oblemenco, Marcu.

Constantin ALEXE

JIUL (3) - „U" CLUJ (14)

ULTIMELE REZULTATE DINTRE ELE: 1970/71: 0—0 și 0—3; 1971/72: 3—0 și 0—1; 1972/73: 2—2.

VA FI UN DUEL PERMANENT ÎNTRE ÎNAINTAȘII JIULUI ȘI APĂRAREA STUDENȚILOR? Cu ambiția și cu dorința de a-și păstra locul fruntaș, beneficiind de altfel și de încurajările miilor de suporteri, elevii antrenorului Coidum sînt favoriții întîlnirii. Reprezentanții minerilor doresc să ofere simpatizanților lor nu numai o victorie, ci și un joc de bună calitate, cu faze spectaculoase.

Dar, oare, studenții pot fi considerați dinainte învinși? Nicidecum. Cu zestrea lor săracă de puncte, ciujenii vor să infirme toate pronosticurile defavorabile lor, deși „repetiția generală" de joi nu a atins nivelul dorit. Ei vor arunca în luptă toate forțele și speră să repete figura din toamnă, a actualelor gazde, adică să se înapoieze acasă cu un punct.

ARBITRUL ÎNTÎLNIRII: Constantin Petrea (București).

FORMAȚIILE PROBABILE: Jiul: I. Gabriel — Georgescu, Tonca, Stocker, Onuțan — A. Naghi, Libardi — G. Stan, Roznai (Mulțescu), Stoian, Naidin. **„U" Cluj:** Ștefan — Crețu, Pexa, Solomon, Cîmpeanu — Anca, Mureșan — Uifăleanu, Munteanu, Barbu, Șoo.

Pompiliu VINTILA

C.F.R. CLUJ (6) - FARUL (13)

ULTIMELE REZULTATE DINTRE ELE: 1970/71 3—2 și 0—2; 1971/72 3—1 și 0—1; 1972/73 0—1.

DEBUTUL MULT DISPUTATULUI NEGOESCU! Dacă la gazde, titularizarea lui Vișan este incertă, Farul va prezenta, în schimb, o linie ofensivă inedită, cu Negoescu (fost la Gloria Buzău) în postură de atacant central. „Puncheur" prin excelență, noul venit l-a împins pe experimentatul Tufan în linia mediană. În condițiile acestea, forța de șoc a Farului ne apare mai consistentă, structura actualei echipe îndreptățind o predilecție pentru jocul în atac. Cum va replica C.F.R.-ul unui adversar, mai mult ca sigur „ireverențios" în deplasare? Ca întotdeauna, prin țesătura de pase la mijlocul terenului și prin valorificarea pivotului Adam

ARBITRUL PARTIDEI: N. Cursaru (Ploiești).

FORMAȚIILE PROBABILE: C.F.R.: Gadja — Lupu, Dragomir, Szöke, Roman — Cojocaru, M. Bretan — Bucur, Țegean, Adam, Petrescu. **Farul:** Pilcă — Ghirca, Antonescu, Bălosu, Nistor — Tufan, Constantinescu — Tănase, Negoescu, Mihu, Caraman.

Ion CUPEN

RADUCANU — „Te rog, Marcule, fără figuri!"

Desene de Al. CLENCIU și S. NOVAC

SPRE UN NOU SUCCES AL SCRIMEI ROMÂNEȘTI

FLORETISTELE CLUBULUI STEAUA CALIFICATE ÎN FINALA CUPEI EUROPEI

TORINO, 9 (prin telefon). — Vineri dimineață, în vasta rotondă a Palatului sporturilor din Torino, a început competiția celor mai bune echipe feminine de floretă de pe continent — Cupa Europei. Cele 16 participante au fost împărțite în patru grupe, campioana țării noastre — Steaua — fiind capul de serie nr. 1, în virtutea faptului că a cîștigat ediția precedentă. Floretistele noastre au evoluat alături de formațiile G.S.K. Katowice, C. S. Torino și Zaal Amsterdam.

În primele tururi, valorosul cvartet al clubului bucureștean a obținut victorii comode. Mai întîi, el a dispus de C. S. Torino cu 14—2, punctele victoriei fiind realizate de: *Suzana Ardeleanu* — 4, *Ecaterina Stahl* — 4, *Ileana Gyulai* — 4 și *Ana Pascu* — 2. În următorul meci, cu Zaal Amsterdam, antrenorul *A. Vilcea* a utilizat-o pe *Olga Szabo* în locul Suzanei Ardeleanu. Floretistele noastre au învins cu 13—3 prin punctele obținute de *Szabo* —3, *Gyulai* — 3, *Stahl* — 3 și *Pascu* — 4.

A treia întîlnire din preliminarii a echipei Steaua s-a soldat cu o nouă victorie la scor (9—1), cu formația poloneză GSK Katowice. Au punctat: Szabo 3 v, Pascu 1 v (1 p), Stahl 3 v, Gyulai — 2 v.

După-amiază au început eliminările directe în care clubul bucureștean a dat o puternică replică „4"-lui Koelner F. K. (R.F.G.), întrecîndu-l cu 9—2. Ileana Gyulai a fost în fruntea realizatoarelor victoriei cu 3 v. Au mai contribuit cu cîte 2 v Ardeleanu, Szabo și Stahl. În urma acestui rezultat, Steaua s-a calificat în semifinalele competiției în care a avut ca adversar formația Casa di Risparmio-Milano, alcătuită din două componente ale „națională" Italiei (Lorenzoni și Bersani) și două trăgătoare mai tinere (Tonelli și Scopigni). Floretistele noastre au tras ireproșabil și au părăsit planșa fără a pierde un asalt. Scor: 9—0, prin victoriile realizate de Gyulai — 3, Szabo — 2, Ardeleanu — 2 și Stahl — 2.

La ora convorbirii noastre telefonice, trăgătoarele clubului Steaua așteptau rezultatul meciului Dinamo Moscova — Vasutas Budapesta, pentru a ști cu cine își vor disputa finala.

Antrenamente asidue și la Suhumi, unde fotbaliștii echipei campioane a U.R.S.S., Zarea Voroșilovgrad, se pregătesc pentru apropiatul start în campionatul unional. Vedem, de la stînga la dreapta, pe I. Vasenin, V. Abramov, I. Eliseev și V. Kopii. Foto: T.A.S.S.

„SPARTACHIADA DE IARNĂ A ARMATELOR PRIETENE"

ECHIPA R.D. GERMANE ÎNVINGĂTOARE ÎN ȘTAFETA 4 X 10 KM

Formația țării noastre pe locul 6

POMPOROVO, 9 (prin telefon, de la trimisul nostru).

După o zi în care timpul a fost excelent pentru întrecerile de schi, vineri peste stațiune s-a așternut un val de ceață, iar din înălțimi a început să plouă. În aceste condiții nefavorabile s-a disputat proba de ștafetă 4×10 km. Cursa a avut loc în Poiana Studenеț la o altitudine de 1730 m.

În primul schimb al echipei noastre a pornit Moise Stoian, care a făcut o cursă slabă și a predat stafeta pe locul 6, la o diferență apreciabilă față de schiorul sovietic I. Pronin, care a realizat 39:43, față de 45:51 cît a înregistrat reprezentantul nostru. Restul echipei României a făcut eforturi considerabile pentru ameliorarea poziției în clasament, dar risipa de energie nu a fost răsplătită cu rezultate bune.

Lupta pentru primul loc s-a dat între ștafetele R.D.G. și U.R.S.S. După ce în primul schimb sovieticii au avut un oarecare avantaj, în următoarele, sportivii din R.D. Germană au mers din ce în ce mai bine și au reușit să realizeze un succes remarcabil la o diferență apreciabilă față de a doua clasată. Vedeta echipei din R. D. Germană a fost A. Lesser, care a realizat cel mai bun timp pe 10 km: 36:58.

Tot ieri a avut loc și o festivitate de premiere la care au fost prezenți și sportivii români clasați în primele locuri la biatlon individual și pe echipe și la slalom uriaș (echipe).

Iată rezultatele înregistrate în proba de ștafetă 4×10 km: 1. R.D. Germană 2h 33:08,8 (Eb. Lesser 40:15, G. Drimmer 38:09, Fr. Spengrer 37:51, A. Lesser 36:58), 2. U.R.S.S. 2h 37:16,4 (I. Pronin 39:43, Dolganov 40:03, V. Tarakanov 38:33, A. Akentiev 38:57), 3. Cehoslovacia 2h 39:01,2 4. Polonia 2 h 43:36,4, 5. Bulgaria 2h 45:36,5, 6. garia 2h 45:36,5, 6. România 2h 54:33,6.

Simbătă are loc proba de slalom special, în două manșe.

Theo MACARSCHI

UNIVERSIADA '73 SE VA DESFĂȘURA LA UN ÎNALT NIVEL

Referindu-se la jocurile mondiale universitare, ce vor avea loc în vara acestui an la Moscova, într-un interviu acordat ziarului „Trud", Konstantin Atanasov (Bulgaria), membru al Comitetului executiv al Federației internaționale a sportului universitar (FISU), a declarat, între altele: **„Noi așteptăm de la aceste jocuri nu numai recorduri. Universiada — 1973 trebuie să demonstreze tineretului din lumea întreagă că îmbinarea învățăturii cu sportul, pe lîngă faptul că este posibilă, dar este și necesară".**

În continuare, Konstantin Atanasov și-a exprimat convingerea că Universiada se va desfășura la un înalt nivel sportiv, deoarece bazele sportive de la Moscova corespund exigențelor unei asemenea competiții.

La rîndul său, Teodor Olici (Iugoslavia), vicepreședintele Federației internaționale a sportului universitar (FISU), a subliniat că **„Arenele din Moscova pe care vor concura participanții la Universiadă sînt excelente".**

sportul în lume

AZI LA ROTTERDAM

START ÎN A IV-A EDIȚIE A CAMPIONATELOR EUROPENE DE ATLETISM ÎN SALĂ

ROTTERDAM 9 (prin telefon, de la trimisul nostru).

Marea sală (6000 de locuri) a complexului sportiv Ahoy, din localitate, găzduiește în acest an întrecerile ediției a patra a campionatelor europene de atletism pe teren acoperit. La startul competiției sînt reprezentate majoritatea țărilor de pe continent, de către unii dintre cei mai reputați concurenți. Doar Uniunea Sovietică nu-i va putea prezenta în competiție pe cei mai valoroși atleți ai săi, care sînt angrenați în meciul, de tradiție, cu echipa S.U.A., peste Ocean. Aceasta nu înseamnă că delegația sovietică nu va avea la start atleți de cert renume, cum sînt Sapka, Dudkin, Bariban și alții.

Pista circulară, cu turnante de „velodrom", măsoară 178 m. Ea, ca și celelalte piste de elan de la sărituri sau ca cea rezervată în exclusivitate pentru cursele de plat și garduri pe 60 m sînt acoperite cu un strat subțire din material sintetic, de producție olandeză, „bolidtan", foarte asemănător „coritanului" nostru. Într-o situație oarecum neobișnuită vor evolua săritorii în lungime, cei de la triplu și prăjină, pistele lor de elan fiind amenajate pe niște podiumuri de lemn (foarte elastice) înalte mai bine de jumătate de metru, ceea ce, în ultimă instanță, constituie un dezavantaj pentru toată lumea.

Atleții români, care au ajuns joi seara la Rotterdam, au și făcut un antrenament de acomodare cu pista și cu celelalte instalații de concurs, urmînd ca în după amiaza zilei de vineri să mai participe la un alt antrenament, străduindu-se să le afle, cît mai rapid, „secretele". Să sperăm că sîmbătă și duminică, în întrecere cu așii atletismului european, sportivii noștri vor fi în măsură să se comporte cît mai bine.

La ora cînd are loc această convorbire telefonică, delegații echipelor participante, reuniți în cadrul obișnuitei ședințe tehnice, de stabilire a seriilor, a ordinei de intrare în concurs, a altor detalii tehnice, încă nu și-au terminat discuțiile, așa că nu sîntem în posesia unor date definitive referitoare la numărul total al concurenților și la amănuntele enumerate mai înainte. Am avut însă prilejul să întîlnim numeroși antrenori, sportivi și ziariști, așa că tot am izbutit să aflăm cîte ceva în legătură cu întrecerile din sala Ahoy. Astfel, proba cu startul cel mai populat va fi cursa masculină de 60 m plat (35 de atleți), la care, în absența sovieticilor Borzov și Korneliuk, specialiștii înclină să creadă într-o posibilă victorie a lui Kokot (R.D. Germană), sprinter cu un start extrem de rapid. 24 de concurenți vor fi prezenți în fața ștachetei, la săritura în înălțime (Jünge, Major, Dahlgren, Bogdanov, Papadimitriou, Dosa, Maly, Moravec, Sapka etc). Valeria Bufanu are ca principale adversare pe Ehrhardt, Rabsztyn, Nowak, Schuler, Anghelova. La triplu sînt înscriși 11 săritori, printre care Corbu, Dudkin, Bariban, Joachimowski, Spasovici, Kügler. În mod normal, prima șansă, pe baza antecedentelor, o deține campionul nostru, care are, din nefericire, un flegmon. Sperăm, însă, să nu-l stînjenească prea mult. La lungime femei, deși Rosendahl — campioana olimpică — lipsește, este prezent totuși un lot extrem de valoros: Iorgova, Nygrinova, Antenen, Schmidel, Viscopoleanu.

Întrecerile de la Rotterdam vor fi transmise pe micul ecran sîmbătă în jurul orei 18,30.

Hristache NAUM

STEAUA TERMINĂ CUPA EUROPEI (FLORETĂ BĂIEȚI) PE LOCURILE 5-6

PARIS, 9 (prin telefon). — În sala Coubertin a început competiția formațiilor masculine de floretă pentru Cupa Europei. Echipa clubului Steaua, după ce a obținut o victorie cu 13—3 asupra cvartetului olandez Wiser (Țiu — 4 v, Niculescu — 4 v, Ardeleanu — 3 v și Ștefan — 2 v), s-a calificat printre primele 6 echipe. În următoare etapă, sportivii au cedat cu 5—9 echipei Racing Club Paris (Țiu fiind singurul autor al celor 3 v). Steaua a terminat, așadar, pe locurile 5—6.

A DOUA VICTORIE A ALEXANDREI NICOLAU ÎN TURNEUL DE ȘAH DE LA BELGRAD

BELGRAD, 9 (Agerpres). — Turneul internațional feminin de șah de la Belgrad, organizat în cinstea zilei de 8 Martie, a continuat cu disputarea partidelor din runda a patra. *Maestra română Alexandra Nicolau* (cu piesele albe) *a învins-o pe iugoslava Amalia Pihailici.* Shul a cîștigat la Erenska, și Veröczi la Gordana Jovanovici. Gheorghieva a remizat cu Kalhbrener.

În clasament conduce Alexandra Nicolau (România), cu 2½ puncte și o partidă întreruptă, urmată de Kalhbrener (Iugoslavia) — 2½ puncte, Veröczi (Ungaria) — 2 puncte (1).

TELEX

La Leipzig s-a disputat primul meci dintre echipele SC Leipzig și MAI Moscova, contînd pentru semifinalele „Cupei campionilor europeni" la handbal masculin. Gazdele au obținut victoria cu scorul de 14—11 (9—6). Partida retur se va desfășura la Moscova, la 14 martie.

Concursul internațional de schi de la Anchorage (Alaska) s-a încheiat cu proba masculină de slalom uriaș, în care victoria a revenit austriacului Hansi Hinterseer, cu timpul de 3:45,37, urmat de elvețianul Adolf Roesti — 3:47,76. D. Zwilling s-a situat pe locul 9, iar G. Thoeni — liderul „Cupei Mondiale — a ocupat locul 11.

Campionatele internaționale de tenis ale Republicii Arabe Egipt au programat la Cairo sferturile de finală ale probei de simplu bărbați. Jucătorul sovietic Teimuraz Kakulia l-a învins cu 6—0, 6—3 pe francezul Patrice Dominguez, iar Ismail el Shafei (Republica Arabă Egipt) a dispus cu 6—3, 6—3 de vest-germanul H. Elschenbroich. S-au mai calificat în semifinale francezul P. Proisy (6—1, 6—0 cu englezul D. Lloyd) și tenismanul sovietic V. Korotkov (6—3, 6—0 cu compatriotul său Lamp).

În turneul internațional de tenis de la San Juan (Porto Rico), campionul sovietic Aleksandr Metreveli l-a eliminat în două seturi cu 6—4, 6—4 pe neozeelandezul Onny Parun. Într-o altă partidă, portoricanul Charles Pasarell l-a întrecut cu 6—2, 6—1 pe chilianul Jaime Fillol.

Selecționatele de fotbal tineret ale Angliei și Cehoslovaciei s-au întîlnit într-un meci amical la Birmingham. Tinerii fotbaliști englezi au obținut victoria cu scorul de 1—0 (1—0), prin golul înscris de Charlie George (min. 3).

Aflată în Italia pentru pregătirile în vederea preliminariilor C.M., echipa națională de fotbal a Suediei a susținut trei meciuri amicale. La Bologna, fotbaliștii suedezi au fost surprinzător învinși de echipa locală cu 3—1 (2—0). În al doilea meci, disputat la Pisa, în compania unei selecționate a orașului, reprezentativa Suediei a cîștigat cu 4—1 (2—0), prin golurile marcate de Sandberg (2) și Stenanski (2). Două zile mai tîrziu, însă, selecționata suedeză a fost din nou învinsă în meciul disputat la Florența, unde Fiorentina a cîștigat cu 2—0 (0—0), prin golurile înscrise de Sormani și Clerici.

Tradiționala cursă ciclistă Milano — Torino a fost cîștigată în acest an de rutierul italian Marcello Bergamo, cronometrat pe distanța de 205 km în 5h 24:50 (medie orară 37.846 km). În același timp cu învingătorul a sosit un pluton de alți 12 cicliști, printre care figura și Eddy Merckx (clasat pe locul patru).

Desfășurată la Madrid, întîlnirea internațională de atletism pe teren acoperit dintre echipele masculine ale Spaniei și Angliei s-a încheiat cu scorul de 64—62 puncte în favoarea gazdelor. Cel mai bun rezultat al concursului a fost obținut de Geoffrey Vapes, care, cu performanța de 20,40 m, a stabilit un nou record englez în proba de aruncarea greutății.

Între 20 și 29 martie, finalele cupelor europene la baschet

TROFEUL ZIARULUI „SPORTUL": SPARTAK LENINGRAD SAU SLAVIA PRAGA?

În ultima zi de disputare a semifinalelor cupelor europene la baschet, au fost înregistrate următoarele rezultate: **C.C.E. la băieți:** Ignis Varese — Simmenthal Milano 115—100 (59—42), în tur 97—72 — scor general 212—172 — cele mai multe puncte ale formației Ignis au fost înscrise de Morse 32, Raga 28, Meneghin 25; din echipa milaneză a absentat din nou Kenney; T.S.K.A. Moscova — Steaua roșie Belgrad 100—83 (49—40), în tur 98—90 — scor general 198—173 — cele mai multe puncte Belov 22 pentru T.S.K.A., respectiv Vucinici 27; **C.C.E. la fete:** U. C. Clermont Ferrand — Geas Sesto San Giovanni 54—60 (22—31)!, în tur 63—56, scor general 117—116; Daugava Riga — Sparta Praga 88—61 (44—31) — învingătoare și în tur, Daugava s-a calificat pentru finală; **Cupa cupelor la fete:** Spartak Leningrad — Steaua roșie Belgrad 116—71 (54—26), în tur 104—68 — scor general 220—139 — cele mai multe puncte au fost marcate de Zinaida Kozeva (Spartak): 28.

În urma rezultatelor consemnate în semifinale, finalele se vor desfășura astfel: C.C.E. (m) — **„Trofeul l'Equipe Paris":** T.S.K.A. Moscova — Ignis Varese — 22 martie la Liège (un singur meci); C.C.E. (f) — **„Trofeul Naroden Sport — Sofia":** Daugava Riga — U.C. Clermont Ferrand — 22 martie la Riga, 29 martie la Clermont Ferrand; Cupa cupelor (m): **„Trofeul Przeglad Sportowy — Varșovia":** Spartak Leningrad — Jugoplastika Split — 20 martie, localitatea nu a fost încă stabilită; Cupa cupelor (f) — **„Trofeul ziarului Sportul-București": Slavia Praga — Spartak Leningrad — 22 martie la Praga, 29 martie la Leningrad.**

MECIURILE FINALE ALE TURNEULUI DE HANDBAL FEMININ DE LA NEUBRANDENBURG

NEUBRANDENBURG, 9 (prin telex de la trimisul nostru)

Joi după amiază nu s-a jucat handbal la Stadthalle din Neubrandenburg. Aici, ca peste tot de altfel, am sărbătorit cu toții, gazde și oaspeți, ziua de 8 Martie. Jucătoarele celor 8 echipe participante la turneul internațional au primit flori, alături de calde urări de fericire, sănătate și noi succese în muncă și în sport. Și nu numai atît. Cele mai echipele s-au bucurat în această zi și de orele petrecute în mijlocul lucrătorilor și lucrătoarelor din întreprinderile care le patronează.

Formația României, de pildă, a fost oaspete a modernului **Centru de calcul electronic** din localitate, vizitînd în cursul dimineții frumoasa casă de odihnă și anexele sălii de sport a întreprinderii, așezate pe malul celui mai mare lac din R. D. Germană, Meuritz. După amiază, întreaga delegație română a fost invitată la sediul gazdelor — un foarte modern complex arhitectonic, cu aproape 1200 de lucrători (dintre care 64 la sută sînt femei, iar media de virstă este 28 de ani) — cel mai mare centru de calcul electronic din întreaga țară.

Așadar, o zi de pauză înaintea ultimelor meciuri din cele două grupe ale turneului. După cum v-am mai informat, în relatările anterioare, selecționata țării noastre a jucat destul de bine în meciul cu echipa Ungariei, pierzînd într-un final dramatic. În partida următoare, însă, deși au condus majoritatea timpului, româncele au părăsit din nou terenul învinse, de această dată de handbalistele olandeze, la capătul unei neașteptate căderi în repriza secundă.

Selecționata incompletă, din cauza lipsei titularelor de la „U" Timișoara, pe care antrenorii Gabriel Zugrăvescu și Pompiliu Simion au aliniat-o la Neubrandenburg nu s-a ridicat pînă acum la nivelul unui turneu de asemenea amploare și, probabil, ea se va clasa în final pe unul din ultimele locuri. Cele mai mari șanse de a ocupa locul întîi au reprezentativele R. D. Germane și Iugoslaviei, singurele formații neînvinse după două zile de întreceri. Ambele își bazează jocul pe un solid sistem defensiv și pe un atac rapid, viguros, bine orientat tactic. Impresionează în special disciplina tactică cu care acționează aproape tot timpul handbalistele din echipa R. D. Germane. În ciuda unor indisponibilități, ele continuă să evolueze la un nivel foarte ridicat.

În semifinale vor mai juca — probabil U.R.S.S. și Ungaria, echipe capabile oricînd să ocupe poziția de lider al plutonului alcătuit din cele mai bune valori ale handbalului feminin mondial.

În ultimele partide din cadrul grupelor preliminarii aseară s-au înregistrat următoarele rezultate: **R.D. Germană — România 12—7 (7—4). Ungaria — Olanda 22—5 (8—2), Iugoslavia — Bulgaria 13—9 (7—6).** Echipa română va întîlni în meciul pentru locurile 7—8 selecționata secundă a R.D. Germane.

Adrian VASILIU

FORMAȚIA SOVIETICĂ DE HOCHEI AVTOMOBILIST SVERDLOVSK EVOLUEAZĂ LA BUCUREȘTI

Săptămîna viitoare va evolua în Capitală puternica echipă de hochei Avtomobilist Sverdlovsk, participantă în campionatul diviziei A al Uniunii Sovietice. Jucătorii din Sverdlovsk vor sosi în București luni, urmînd ca marți să susțină prima partidă în compania selecționatei țări noastre.

HOCHEIȘTII DIN AUSTRIA ÎN R.D.G.

BERLIN, 9 (Agerpres). — La Dresda s-a disputat al doilea meci dintre selecționatele de hochei pe gheață ale R.D. Germane și Austriei. Victoria a revenit din nou hocheiștilor din R.D. Germană, de data aceasta cu scorul de 9—2 (3—1, 4—0, 1—1).

În primul joc, desfășurat la Halle, gazdele au cîștigat cu 12—1 (4—0, 3—1, 5—0).

VEȘTI DIN ȚĂRILE SOCIALISTE

PENTRU UN FOTBAL MAI BUN

Intensa campanie ce se duce pentru îmbunătățirea activității fotbalului în Uniunea Sovietică a declanșat luarea unor măsuri inovatoare de către forul unional de specialitate.

Astfel, este de menționat, în primul rînd, organizarea pe baze noi a campionatului de fotbal al U.R.S.S., cu etape complete la sfîrșit de săptămînă și nu cum a fost pînă acum, cînd zilele de joc erau stabilite prin acordul celor două echipe în orice zi a săptămînii. În prima divizie vor activa 16 echipe, iar în cea secundă 20. S-a interzis, printr-o decizie a federației unionale, transferul de jucători de la o echipă la alta în cadrul aceleiași divizii și de jos în sus. Această măsură a fost luată în scopul de a obliga echipele să-și crească jucători tineri, care să fie promovați în echipa de bază. S-a propus ca toate formațiile din prima divizie să susțină jocuri amicale, la mijloc de săptămînă, de preferință miercurea, cu echipe din țară sau de peste hotare.

Practicarea jocului ofensiv este ideea pe care trebuie s-o urmărească fiecare echipă. Desființarea rezultatului de meci nul în campionatul unional tinteșe atingerea acestui deziderat. După cum se știe, dacă un meci se încheie cu un scor nedecis după 90 de minute de joc, departajarea se face prin lovituri de la 11 m. Dar victoria obținută pe această cale nu este răsplătită cu două puncte, ca un joc cîștigat în limitele celor 90 de minute, ci cu un singur punct.

ORIENTAREA PE SCHIURI — UN SPORT DE VIITOR

Orientarea turistică pe schiuri este un sport relativ nou în Bulgaria, dar într-un scurt timp el a reușit să cîștige numeroși admiratori, mai ales în rîndurile tineretului studios. La diferitele competiții, ca și la campionatele republicane, participă cîte 300—400 și chiar mai mulți concurenți. Popularitatea acestui sport în rîndul tineretului se datorește, în primul rînd, faptului că cei care îl practică se deplasează în mijlocul naturii, în munții acoperiți de zăpezi, unde traversează păduri și piraie.

Bulgaria este una din primele țări care organizează campionate naționale de orientare pe schiuri, în ciuda faptului că sportul respectiv datează abia din anii postbelici. Creșterea rapidă a numărului celor care îl practică și a participanților la campionatul republican a determinat efectuarea unei modificări în modul de disputare al acestuia. Începînd din 1973 s-au prevăzut două zone preliminare de calificare cu centre în munții Rodopi și în Stara Planina. Cei mai buni au luat startul la finala campionatului republican care s-a desfășurat în cunoscuta stațiune montană Boronеț din masivul Rila. În acest an s-au desfășurat pentru prima oară și campionatele rezervate juniorilor și junioarelor. Se mai organizează diferite întreceri pe județe la care participă în medie cîte 100—120 de concurenți.

HOCHEI LA ABECEDAR...

O recentă statistică a mișcării de cultură fizică din Republica Democrată Germană arată că în această țară, în cursul anului 1972, un număr total de 5 703 copii sub vîrsta de 14 ani au fost incluși în practicarea sporturilor pe gheață — hochei și patinaj — în cadrul secțiilor de performanță ale cluburilor și asociațiilor sportive.

În fotografie: *acești trei micuți hocheiști, studiind „abecedarul" conducerii pucului pe gheață.*

PARTIDE DECISIVE ÎN VOLEIUL CEHOSLOVAC

Voleiul este, fără îndoială, unul din sporturile cele mai îndrăgite în Republica Socialistă Cehoslovacă, iar cititorii gazetelor de specialitate caută întotdeauna rezultatele campionatului respectiv, imediat după ce au luat cunoștință de cele petrecute în lumea fotbalului. Faptul că echipele dispută două meciuri consecutiv pe terenul adversarului — sîmbătă și duminică — face ca temperatura jocului să fie foarte ridicată și să se înregistreze cele mai neașteptate surprize. Astfel, Ruda Hvezda din Praga, care a primit pe terenul său pe Skoda din Budejovice, a cîștigat primul meci cu 3—0, pentru a-l pierde pe cel duminical cu 2—3. Lupta pentru primul loc în clasament este foarte încordată și ea se dă între Ruda Hvezda Praga și Dukla Liberec.

În timp ce în voleiul masculin lupta este deschisă, în cel feminin situația în liga superioară pare deplin lămurită, prin seria de victorii obținute de echipa Tatran Stresovice, incontestabil cea mai bună formație de club din Cehoslovacia. Nu numai prin locul ce-l ocupă, dar mai ales prin jocul lor spectaculos, fetele de la Tatran merită toate elogiile. Interesant mai este și faptul că echipa din Bratislava, fostă multă vreme campioană națională, nu-și mai poate găsi cadența și a pierdut contactul cu primele locuri.

TURNEUL DIVIZIONAR DE BASCHET

(Urmare din pag. 1)

DINAMO — I.C.H.F. 88—75 (47—37). Meciul a fost, așa cum ne așteptam, în permanență la discreția campionilor. Au arbitrat I. Petruțiu și C. Negulescu. Jucătorul Popa (Dinamo) a fost descalificat de către arbitrul Petruțiu pentru repetate proteste la deciziile sale. Au marcat: Cernea 10, Hanes 2, Chivulescu 8, D. Niculescu 9, Diaconescu 10, Novac 14, Dragomirescu 9, Popa 26 pentru Dinamo, respectiv Antonescu 2, Dickay 8, Bulat 11, Andreescu 12, Fl. Niculescu 6, Tudosi 6, Chiciu 6, Cîmpeanu 24.

FARUL CONSTANȚA — POLITEHNICA BUCUREȘTI 63—61 (29—32). Meciul a fost foarte echilibrat. Nici una dintre echipe nu a reușit să se departajeze clar de cealaltă. Totuși, apreciem că victoria a revenit, în mod just, baschetbaliștilor constănțeni, gîndindu-ne la atacurile lor ceva mai bine și mai gîndit construite și la precizia sporită în aruncările la coș. Au arbitrat foarte bine M. Aldea și N. Iliescu. Au marcat: Popovici 10, Pasca 10, Purcăreanu 22, Spînu 18, Bănică 3 pentru Farul, respectiv Sell 7, Șerbănescu 4, Posa 20, Dudescu 2, Anastasiu 20, Molin 4, Rusu 4 **(Radu TIMOFTE).**

POLITEHNICA CLUJ — I.E.F.S. 78—68 (48—32). Ținînd seama de remarcabilele evoluții avute în ultima vreme de studenții clujeni, victoria lor nu surprinde și este, după desfășurarea meciului, pe deplin meritată. Ei au zburdat în prima repriză în fața unei zone răsfirate, acumulînd în min. 20 un avans de 18 puncte (48—30). În repriza secundă însă, bucureștenii s-au apărat — tot zonă — mai organizat, au interceptat deseori, izbutind ca în min. 33 să conducă cu 64—61. Cum însă din formație lipsea Cernat (cinci faulturi în min. 30), I.E.F.S. nu a rezistat și Politehnica s-a impus. Au marcat: Roman 24, Moisin 22, Barna 15, Banu 9, Moldovan 4, Vidican 4 pentru Politehnica, respectiv, A. Molnar 20, Cernat 18, Braboveanu 10, Naghi 6, Roman 6, Dochia 4, Szepp 2, Berceanu 2. Au arbitrat bine G. Dutka și D. Crăciun.

UNIVERSITATEA TIMIȘOARA UNIVERSITATEA CLUJ 82—80 (41—36). După un meciu viu disputat, timișorenii au cîștigat prin coșul înscris în ultima secundă de către Czmor, printr-o aruncare de la distanța de 8 metri! Au marcat: Czmor 23, Cîmpeanu 21, Mănăilă 15, Minius 13, Ionescu 10, pentru învingători, respectiv, Demian 25, Schuller 18, Zdrenghea 14, Rühring 9, Naghi 6, Vizi 4, Antal 4. Arbitrii D. Chiriac și M. Rizea au fost prea exigenți în sancționarea greșelilor personale. **(D. STĂNCULESCU)**

★

Întrecerile continuă astăzi în sala Floreasca, după următorul program (între paranteze, rezultatele din tur): de la ora 12,30: Voința București — Dinamo (57—80), Rapid — Politehnica Cluj (63—62) Politehnica București — Academia Militară (79—69), I.E.F.S. — Universitatea Timișoara (48—87), „U" Cluj — Steaua (52—60), I.C.H.F. — Farul (66—65).

ultimele știri ○ ultimele rezultate ○ ultimele știri

GHIZDAVU ȘI KNAAK CONDUC ÎN TURNEUL INTERNAȚIONAL DE ȘAH

În partidele întrerupte din prima rundă, reluate ieri dimineața s-au înregistrat rezultatele: Stanciu — Partos 0—1, Gheorghiu — Knaak ½—½, Stoica — Honfi ½—½, Fichtl — Pytel ½—½.

După-amiază s-a disputat runda a III-a: Ghizdavu — Ungureanu 1—0, Knaak — Partos 1—0, Taimanov — Pytel 1—0, Fichtl — Honfi 0—1, Rukavina — Gheorghiu ½—½. Partidele Stoica — Spiridonov și Ostoici — Ghițescu s-au întrerupt. Stanciu a fost liber.

În clasament, după 3 runde, conduc **Ghizdavu** și **Knaak** cu 2½ p., urmați de Taimanov 2 p., Rukavina 1½ (1), Gheorghiu, Honfi și Partos 1½ p (toți din 3 partide).

Astăzi, de la ora 16, se joacă runda a IV-a care programează întîlnirea derby a marilor maeștri, Gheorghiu— Taimanov.

23 MARTIE — TRAGERE LA SORȚI ÎN CUPELE EUROPENE DE FOTBAL

Uniunea europeană de fotbal (U.E.F.A.) a anunțat că tragerea la sorți a semifinalelor celor trei competiții europene intercluburi, se va efectua la Zürich, în ziua de 23 martie.

TURNEUL DE TENIS DE MASĂ DE LA LENINGRAD

Proba de simplu masculin din cadrul turneului internațional de tenis de masă de la Leningrad, a fost cîștigată de sportivul sovietic Sarkis Sarhoian. În proba feminină, pe primul loc s-a clasat jucătoarea maghiară Judith Magos. Iată învingătorii celorlalte probe: Dublu mixt: Elmira Antonian — Sarkis Sarhoian (URSS); Dublu bărbați: Sarhoian — Pitosian (URSS); Dublu femei: Gedraitite, Antoninn (URSS).

Redacția și administrația: București, str. Vasile Conta nr. 16; telefoane: centrala 11.10.05, secția corespondenți 11.51.09, interurban 72 și 286; telex; sportrom buc. 180. Tiparul I. P. „Informația", București 40 368

Biblioteca municipală
Tîrgu-Mureș

HOTĂRÎREA PLENAREI C. C. AL P. C. R. CU PRIVIRE

LA DEZVOLTAREA CONTINUĂ A EDUCAȚIEI FIZICE ȘI SPORTULUI

AMPLU PROGRAM DE LUCRU, PUTERNIC STIMULENT PENTRU MIȘCAREA NOASTRĂ SPORTIVĂ (I)

Presa de ieri a publicat **Hotărîrea Plenarei C.C. al P.C.R. cu privire la dezvoltarea continuă a educației fizice și sportului,** document de o deosebită însemnătate teoretică și practică, a cărui transpunere în viață va determina îmbunătățirea substanțială a muncii ce se desfășoară într-un domeniu investit cu sarcini multiple și înalte responsabilități în societatea noastră.

Cristalizînd și sintetizînd o vastă experiență dobîndită pe parcursul anilor în făurirea sistemului nostru de educație fizică și sport, plecînd de la principiile generale ale acestei activități, absolut indispensabile omului, dar ținînd cont de condițiile specifice României, de stadiul ei actual de dezvoltare social-economică, Hotărîrea abordează un ansamblu tematic vast, cuprinde o mare bogăție de idei și indicații care presupun, fără îndoială, un studiu aprofundat.

În cele ce urmează, ne propunem să ne oprim doar asupra **unor considerente de principiu,** asupra **unor trăsături generale, definitorii** atît pentru conținutul documentului care se va afla permanent pe masa noastră de lucru, cît și pentru problematica actuală a sportului românesc.

★

Însăși prezența problemei mișcării sportive pe ordinea de zi a unui for politic atît de înalt cum este plenara Comitetului Central exprimă importanța pe care partidul nostru o acordă activității de educație fizică a populației. În toate documentele de partid, Hotărîrile din iunie 1949 și iulie 1957, Saluturile adresate Conferințelor pe țară ale mișcării sportive, din 1962 și 1967, în diferite acte normative, care au culminat cu „Legea sportului", adoptată în 1967 de către Marea Adunare Națională, s-a vădit **grija statornică cu care partidul și statul nostru înconjoară mișcarea sportivă, privind-o ca pe o activitate de interes național, ca pe o parte componentă a educației comuniste a tineretului, a maselor de oameni ai muncii.**

Hotărîrea Plenarei C.C. al P.C.R. din 28 februarie — 2 martie a.c. subliniază cu și mai multă tărie acest aspect în aprecierea deosebit de onorantă (dar și angajantă, în același timp), potrivit căreia îndeplinirea programului de făurire a societății socialiste multilateral dezvoltate presupune ca **educația fizică și sportul, integrîndu-se organic în ansamblul muncii educative, să contribuie mai activ la formarea tinerei generații, la menținerea și întărirea sănătății, la asigurarea unor forme variate și atractive de recreare a maselor, la creșterea capacității lor de muncă.**

Iată, așadar, cu cîtă pregnanță se pune acum valorificarea integrală a multiplelor trăsături ale educației fizice și sportului în înfăptuirea operei de anvergură istorică în care se află angajat, sub conducerea înțeleaptă a partidului, întregul nostru popor!

Omul, care reprezintă elementul esențial în construirea societății socialiste multilateral dezvoltate, trebuie să fie — deci — posesorul unei pregătiri polivalente, care să îngemăneze măiestria profesională, stăpînirea perfectă a tehnologiilor înaintate, cu robustețea fizică, suportul ferm al celor dintîi.

În acest context, problema își lărgește în mod considerabil sfera, își amplifică, de bună seamă, conținutul, iese din ramele mai restrînse în care a fost altădată așezată. **Educația fizică devine o îndatorire față de sine însuși a fiecărui cetățean conștient de rolul său în societatea noastră!**

Hotărîrea arată instrumentele prin care se poate înfăptui acest deziderat major, recomandă **orientarea cu prioritate a educației fizice și sportului de masă spre folosirea formelor simple, larg accesibile, desfășurate în aer liber.**

Relația indisolubilă care există între practicarea cotidiană, sistematică, a exercițiilor fizice și sporirea capacității biologice a omului, este statuată prin înființarea complexului polisportiv „SPORT ȘI SĂNĂTATE", a cărui denumire îi definește perfect nu numai scopul, dar și atribuțiile.

★

Hotărîrea abordează pe larg sarcinile sporite ce revin la această oră școlii românești **în procesul de formare și pregătire a unui tineret sănătos și puternic din punct de vedere fizic, apt să înfăptuiască în cele mai bune condiții înaltele îndatoriri și obligații ce revin cetățenilor patriei noastre.**

Cu toate progresele înregistrate de-a lungul anilor în perfecționarea sistemului de predare a educației fizice în învățămîntul de toate gradele, se apreciază că această instituție, care cuprinde aproape în totalitate populația tînără a țării, trebuie și poate să elimine o serie de neajunsuri vădite atît în orientarea și desfășurarea programei de educație fizică, cît și în organizarea activităților sportive cu o largă sferă de cuprindere a maselor.

Documentul de partid stipulează un element nou, de mare valoare practică, **stabilirea unor norme de pregătire fizică pe categorii de vîrstă a elevilor și studenților, a căror realizare va constitui criteriul principal de apreciere a muncii cadrelor didactice din școli și facultăți.**

Pe temeiul unei pregătiri fizice solide, multilaterale, a tineretului studios, se va putea sconta într-un aport consistent al acestuia și la realizarea marilor performanțe.

★

Subliniind rolul sporit al mișcării sportive în pregătirea multilaterală a generațiilor ce vin, Hotărîrea se referă într-un mod foarte clar **la componenta spirituală a acestei pregătiri, la latura educativă, acolo unde sportul poate să spună un cuvînt foarte important.**

Prin specificul său, activitatea de educație fizică și sport dispune de pîrghii puternice prin care își poate aduce contribuția la desfășurarea vastului proces educațional, al tineretului mai cu seamă, cultivînd în rîndul practicanților săi **dragostea față de patrie și față de partid, respectul față de muncă, spiritul de cinste și loialitate, hotărîrea și dîrzenia în atingerea unui scop nobil.**

Experiența ne-a arătat că în activitatea organelor și organizațiilor sportive acest aspect de primă însemnătate a muncii lor a fost uneori neglijat (socotindu-se, cu totul eronat, că problemele educației ar reveni altor instituții), s-au înregistrat încălcări ale principiilor de conduită morală care trebuie să caracterizeze nu numai atitudinea fiecărui sportiv, dar — în primul rînd — concepția sa de viață.

Documentele Plenarei C.C. al P.C.R. din noiembrie 1971 ne-au înarmat cu un vast program politic de făurire a unei conștiințe înaintate în masele largi de oameni ai muncii, pentru așezarea relațiilor din societatea noastră pe înaltele principii ale eticii și echității. „Proiectul de norme" elaborat în acest sens de partid și dezbătut cu mare însufletire de întregul nostru popor **reprezintă un adevărat cod de conduită morală pentru fiecare cetățean al patriei, prefigurează chipul de înaltă ținută spirituală al omului socialismului și comunismului.**

Pentru a contribui la înfăptuirea acestui minunat țel, nici un efort și nici o strădanie nu pot fi socotite prea mari!

● EDUCAȚIA FIZICĂ ȘI SPORTUL TREBUIE ANCORATE FERM ÎN ÎNDEPLINIREA PROGRAMULUI DE FĂURIRE A SOCIETĂȚII SOCIALISTE MULTILATERAL DEZVOLTATE;

● O ÎNDATORIRE FAȚĂ DE SINE ÎNSUȘI A FIECĂRUI CETĂȚEAN;

● ROLUL SPORIT AL ȘCOLII ÎN PROCESUL DE FORMARE A UNUI TINERET PUTERNIC ȘI SĂNĂTOS;

● PE STADIOANE SE POT CĂLI ÎNALTELE VIRTUȚI MORALE ALE OMULUI VREMURILOR NOASTRE NOI.

SUCCESE DE PRESTIGIU ALE SPORTIVILOR NOȘTRI IN IMPORTANTE COMPETIȚII EUROPENE

PROLETARI DIN TOATE ȚĂRILE, UNIȚI-VĂ!

Sportul

ZIAR AL CONSILIULUI NAȚIONAL PENTRU EDUCAȚIE FIZICĂ ȘI SPORT

ANUL XXIX — Nr. 7349 | 4 PAGINI 30 BANI | Duminică 11 martie 1973

CAMPIONATELE EUROPENE DE ATLETISM ÎN SALĂ

CAROL CORBU — medalie de aur la triplu salt!

Valeria Bufanu — medalie de argint la 60 m g

ROTTERDAM 10 (prin telefon, de la trimisul nostru).

Atleți din 24 de țări de pe continent sînt prezenți la acest autentic festival al atletismului european, campionatele de sală, aflate la cea de a patra ediție oficială. Cîteva mii de iubitori ai atletismului au luat loc în tribunele acestui adevărat palat al sportului care este marea sală a sporturilor din complexul Ahoy.

Prima zi de concurs ne-a adus **satisfacția cuceririi de către Carol Corbu a titlului de campion european pe 1973, a medaliei de argint obținută de Valeria Bufanu în cursa de 60 m garduri (ca și la München, în urma campioanei olimpice Annelie Ehrhardt) și, într-o oarecare măsură, clasarea în semifinalele cursei de 60 m a juniorului Dorel Cristudor.**

UN VIS ÎMPLINIT

Carol Corbu și-a văzut, în sfîrșit, împlinite speranțele: Este vorba, lesne de înțeles, de acele speranțe care l-au stimulat în pregătire și l-au ambiționat în concursuri, acelea de a cîștiga o mare competiție atletică. Pînă acum, ca să ne referim doar la întrecerile pe teren acoperit, Carol a trecut pe lîngă victorie de două ori. Prima oară, în 1971, la „europenele" de la Sofia cînd s-a clasat al doilea cu 16,83 m, rezultat egal cu cel al învingătorului său Viktor Saneev. Chiar și anul trecut, la C.E. de la Grenoble, Corbu ne-a dat multe emoții, mai ales atunci cînd cu 16,87 m a trecut în fruntea clasamentului „cangurilor". Pînă la urmă însă, rutinatul Saneev și-a adjudecat din nou victoria cu 16,97 m. În celelalte participări la campionatele sau jocurile europene indoor recordmanul român a ocupat locul 6 la Viena, în 1970 (16,35 m — I. Saneev 16,95 m) și locul 3 la Belgrad, în 1969 (16,20 m — I. Dudkin 16,73 m.)

De data aceasta, la Rotterdam, **Carol a reușit la capătul unor admirabile eforturi să schimbe bronzul și argintul de pînă acum cu o medalie de aur, de campion al Europei.** Cu modestia-i caracteristică, făcînd strădaniii evidente pentru a-și ascunde suferința fizică (flegmonul de care am amintit în avancronica noastră, ca și un mai vechi accident l-au supărat evident) Carol Corbu ne-a vorbit liniștit despre succesul său. Doar privirile, un ușor tremur al vocii și mîinile care mîngîiau, parcă fără vrere, medalia de campion, exprimau, de fapt, simțămintele deosebite pe care le trăia.

Hristache NAUM

(Continuare în pag. a 4-a)

CAROL CORBU a cîștigat ieri, cu o performanță de 16,80 m., titlul de campion european de sală în proba de triplu-salt

STEAUA A CÎȘTIGAT „CUPA EUROPEI" LA FLORETĂ FETE

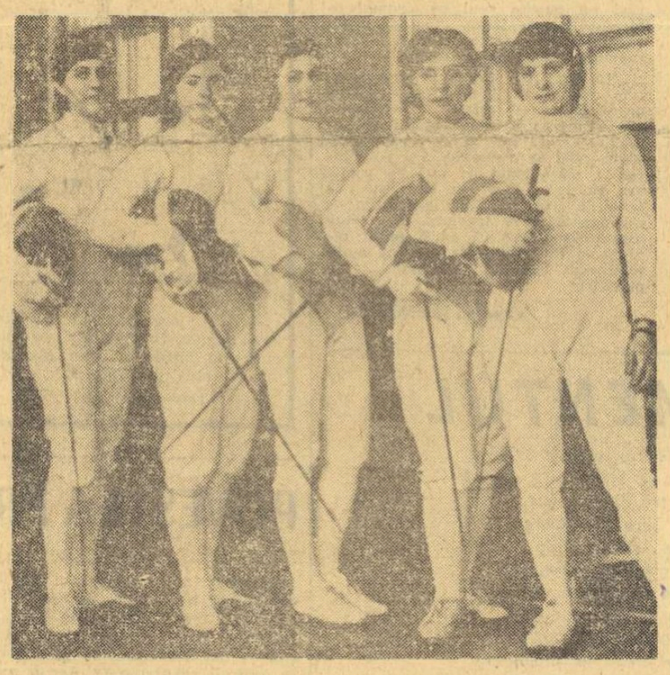

Cele cinci floretiste care au adus clubului Steaua și sportului nostru un succes de mare prestigiu. De la stînga la dreapta: Suzana Ardeleanu, Ecaterina Stahl, Ileana Gyulai, Ana Pascu și Olga Szabo.

În urma acestui succes, trofeul pus în joc a revenit definitiv clubului bucureștean

TORINO, 10 (prin telefon). — Pentru a treia oară consecutiv, floretistele clubului Steaua au terminat victorioase în competiția deschisă celor mai bune formații de pe continent: Cupa Europei. De fapt, ele înscriu numele clubului bucureștean, pentru a 4-a oară, în palmaresul acestei prestigioase întreceri pentru că în anul 1969 au înregistrat un prim succes. Din 1971 și pînă în prezent, Cupa Europei a avut, invariabil, același cîștigător: Steaua.

După cum se știe, campioanele României au obținut în primele întîlniri din actuala ediție, victorii foarte comode care au constituit un prim indiciu că ele dețin o formă bună, că vor juca un rol important în ultimul act al competiției. Finala avea să le opună echipei campioane a Ungariei, Vasutas Budapesta care, în prealabil, reușise turul de forță de a întrece redutabilul „4" al campioanei U.R.S.S., Dinamo Moscova. A fost o partidă echilibrată, aprig disputată, în care trăgătoarele maghiare și-au apropriat victoria cu 9—7.

Pentru finală, antrenorul emerit A. Vîlcea a recurs la următoarea formulă de echipă: **Olga Szabo, Suzana Ardeleanu, Ileana Gyulai și Ecaterina Stahl.** În mod neașteptat, primele două asalturi revin adversarelor, în rîndul cărora se află și componente ale echipei naționale ca Bobis și Marosi. Acestea cîștigă la Stahl și Gyulai care abordează meciul fără a se concentra suficient. Acest debut nefavorabil nu le-a dezarmat, însă, pe trăgătoarele noastre care începînd cu următorul asalt au tras calm, cu o hotărîre de nezdruncinat și au reușit o impresionantă suită de opt victorii. Abia la scorul de 8—2, floretistele maghiare au mai cîștigat un asalt, pentru că următorul, avea să consfințească triumful campioanelor țării noastre: 9—3.

Și-au adus contribuția la victoria finală: **Szabo** (în excelentă dispoziție) — 3v, **Gyulai** — 2v, **Stahl** — 2v, **Ardeleanu** — 2v.

Echipa clubului Steaua aflîndu-se la a treia victorie consecutivă în această competiție, a cucerit definitiv impunătorul trofeu pus în joc, adăugîndu-i — pentru succesul din actuala ediție — cupa oferită de municipalitatea orașului Torino.

Începînd de sîmbătă dimineață, trăgătoarele Stelei, împreună cu tinerele speranțe **Aurora Crișu** și **Magda Bartoș,** se află angajate în marele turneu individual Trofeul Martini. (Rezultatele primelor tururi — în pag. a IV-a).

ASTĂZI, ÎN ÎNTREAGA ȚARĂ

NOI ȘI BOGATE ACȚIUNI PE AGENDA ACTIVITĂȚILOR SPORTIVE DE MASĂ

ÎN ȘASE JUDEȚE, FESTIVALURI ALE SPORTULUI DE IARNĂ SĂTESC

Și în acest sfîrșit de săptămînă, pe agenda competițiilor sportive de masă figurează numeroase acțiuni ce se vor desfășura la nivelul satelor, orașelor sau al unor rezidențe de județe din întreaga țară.

Din suita numeroaselor inițiative luate de organele și organizațiile sportive, în colaborare cu factorii cu răspunderi sau cu atribuțiuni în domeniul educației fizice, vom enumera cîteva aflate în plină desfășurare.

Este vorba, în primul rînd, de concursul rezervat pionierilor și școlarilor iubitori ai schiului și săniușului, programat la **Șirnea,** cu participarea unor concurenți din nu mai puțin de 8 județe — Brașov și cele limitrofe acestuia. La **Galați** este inițiat un cros al primăverii cu concursul elevilor din școlile generale de pe cuprinsul întregului municipiu. Cifra participanților este apreciată la aproape 2 000. Și tot în orașul de la Dunăre: o duminică sportivă pe platoul Complexului siderurgic, susținută prin întreceri de șah, tenis de masă, box, tir cu armă cu aer comprimat etc. În același timp, în județul Ilfov acțiunile sportive de masă vizează în această duminică o mare întrecere în centrul de comună **Brezoaiele,** la **Giurgiu** și la **Urziceni.** Discipline de concurs — șah și tenis de masă, în principal, dar și altele care sînt specifice sezonului alb.

★

Săptămîna viitoare, la Poiana Brașov, campionii județeni de schi — fond și probe alpine — din mediul rural vor fi prezenți la finalele pe țară ale **„Cupei tineretului de la sate",** competiție de anvergură și de tradiție organizată de Secția Sport-turism a C.C. al U.T.C.

În întîmpinarea evenimentului, pe plan local au fost întreprinse toate măsurile pentru a fi desemnați campionii județelor. Iată și ultimele noutăți în materie.

Tinerii schiori din satele județului Arad își vor da întîlnire pe pîrtiile din jurul comunei Dorobanți. Se contează pe o participare de circa 400 de sportivi. Cei din județul Bistrița-Năsăud și-au fixat ca loc de desfășurare a întrecerilor comuna Piatra Fîntînele, cu un excelent relief pentru probele incluse în regulamentul competiției. La Dorohoi, localitate înconjurată de numeroase dealuri, a fost stabilit comandamentul etapei județului Botoșani. De notat că în cazul județelor Bistrița-Năsăud și Botoșani, cifra concurenților este estimată la aproape 600.

Sportivii din județul Covasna își vor desemna campionii pe pîrtiile din vecinătatea orașului Sf. Gheorghe. La start — aproximativ 350 de participanți. O cifră asemănătoare este de așteptat să se înregistreze și la Bîrnova, unde vor fi prezenți concurenții din județul Iași.

În fine, iubitorii schiului din județul Vrancea se vor reuni în frumoasa stațiune de munte Soveja.

O „pădure" de schiuri..

Foto: R. PAUL

Se contează pe aproape 300 de tineri și tinere.

Așadar, global, în cele 6 județe sus-amintite, „Cupa tineretului de la sate" va aduce pe pîrtii **peste 2 000 de amatori de schi.** O cifră care va putea fi dublată, dacă luăm în considerare faptul că paralel cu probele rezervate schiorilor, organizatorii au invitat în localitățile menționate și pe amatorii de săniuțe, cros și jocuri sportive pe zăpadă. Cu alte cuvinte, la Dorobanți, Piatra Fîntînele, Dorohoi, Sf. Gheorghe, Bîrnova și Soveja vor fi tot atîtea festivaluri ale sportului de iarnă sătesc.

★

● Consiliul Municipal București pentru Educație Fizică și Sport ne comunică: **din cauza condițiilor meteorologice, crosurile programate duminică dimineață la nivelul unor sectoare sau cluburi din Capitală au fost amînate pentru data de 18 martie.**

ASTĂZI, ÎN ȘAPTE ORAȘE ALE ȚĂRII

PRIMA ETAPĂ A RETURULUI DIVIZIEI A LA FOTBAL

Astăzi, în șapte orașe ale țării, Divizia A la fotbal își reînnoadă firul, prin etapa a XVI-a, prima a returului, care reprezintă și reluarea activității fotbalistice oficiale pe anul 1973.

Lovitura de deschidere se va da la **Pitești,** unde fie **Dobrin,** fie **Kun II** vor face ca balonul să se rostogolească prima oară în anul acesta. Pe stadionul din Trivale, două formații cu frumoase performanțe în trecutul deloc îndepărtat, vor încerca să demonstreze că toamna lui 1972 a fost doar un moment neplăcut în viața lor și atît. Cele două ocupante ale locurilor care numai bucurie nu aduc, **C.S.M. Reșița** și **Sportul studențesc** își leagă deplasările lor la Brașov și, respectiv, Bacău, de speranța obținerii măcar a unui punct, care le-ar permite cît de cît să lupte pe mai departe. Într-o situație asemănătoare îi găsim și pe **studenții clujeni,** care se duc în **Valea Jiului** dornici să recîștige măcar acel punct pe care l-au pierdut în fața **petroșănenilor** în prima etapă a campionatului. Și pentru ei

(Continuare în pag. a 3-a)

PROGRAMUL PRIMEI ETAPE A RETURULUI

BUCUREȘTI:	DINAMO (Stadionul Dinamo).	— PETROLUL
BUCUREȘTI:	RAPID (Stadionul Republicii)	— „U" CRAIOVA
BRAȘOV:	STEAGUL ROȘU	— C.S.M. REȘIȚA
TG. MUREȘ:	A.S.A.	— STEAUA
PITEȘTI:	F. C. ARGEȘ	— U.T.A.
CLUJ:	C.F.R.	— FARUL
BACĂU:	SPORT CLUB	— SPORTUL STUDENȚESC
PETROȘANI:	JIUL	— „U" CLUJ

„FAIR-PLAY" PE TOATE PLANURILE!

Este neîndoios că reușita unei întreceri sportive, succesul său de ansamblu, țin nu numai de nivelul de pregătire a competitorilor, de nivelul tehnico-tactic, de echilibrul și încordarea disputelor ci — în mare măsură — de felul cum este servită și cealaltă latură majoră a unei competiții, atmosfera de sportivitate, așa-numitul „fair-play", una din trăsăturile definitorii ale acestui fenomen social cu largi rezonanțe care este sportul.

Iată de ce, acum, în ziua startului în returul campionatului Diviziei A, (cînd ne exprimăm dorința ca această întrecere fotbalistică de lungă durată să însemne, din toate punctele de vedere, un pas înainte față de ceea ce ne-a oferit turul), ținem să reamintim acest aspect, insistînd asupra imperativelor pe care noul sezon ni le pune în față pe planul disciplinei și sportivității jucătorilor, al muncii de educație pe care trebuie s-o ducă neîncetat, în acest sens, cluburile și asociațiile sportive.

Se cuvine însă, în același timp, să precizăm că bunele realizări ale noului sezon, pe acest plan sînt condiționate și de unele elemente exterioare terenului de joc, de ambianța generală în care se vor disputa meciurile, de felul cum însuși publicul spectator se va comporta atît în timpul partidelor cît și înainte sau după terminarea lor.

Evident, spectatorii de fotbal sînt, în general, suporteri ai uneia sau alteia dintre echipele partenere de întrecere, a cărei victorie doresc s-o aplaude; dar ei sînt datori să respecte, la rîndul lor, „fair-play"-ul (pe care-l doresc pe teren și ale cărui încălcări le dezaprobă) contribuind la menținerea în toate împrejurările, pe stadioanele noastre, a unei atmosfere de sportivitate, de respect față de fotbaliști și de eforturile lor, față de arbitri, față de antrenori, față de toți cei care depun eforturi pentru realizarea acestor spectacole sportive duminicale atît de dorite, atît de mult așteptate.

Vorbind însă despre spiritul de înaltă sportivitate în care trebuie să se dispute returul campionatului, cu pasionantele sale meciuri, în care rezultatele încep, de-acum să conteze din ce în ce mai greu în balanța luptei pentru titlu și pentru evitarea retrogradării, este cazul — credem — să ne referim și la cercurile de suporteri din jurul echipelor, la conducerile de cluburi, care sînt datoare să întrețină atmosfera de întrecere corectă, apărînd principiul sportiv „cel mai bun să învingă" de orice încercare de degradare, de orice încălcare.

Iată deci, acum, în ziua startului în retur, cît de largă e aria de aplicare a „fair-play"-ului, cît de numeroși sînt cei cărora li se adresează regulile sale!

sportul Magazin

...DAR ALPINIȘTII S-AU ÎNTORS ÎNVINGĂTORI
DIN LUPTA CU STÎNCA ȘI STIHIILE DEZLĂNȚUITE

EM. CRISTEA NE RELATEAZĂ DOUĂ EPISOADE DIN ETAPA DE IARNĂ A CAMPIONATULUI DE ALPINISM

Din munții împovărați de zăpezi întîrziate, a coborît pînă în redacția noastră unul din oamenii care au trăit acolo zilele de nebănuit dramatism ale etapei hivernale din campionatul de alpinism al țării. Este Emilian Cristea, maestru emerit al sportului, făurar de alpiniști la A.S.A. Brașov, autor de ghiduri turistice și povestitor plin de har.

Alta era, de fapt, intenția sa, dar știind că întrecerile de iarnă ale alpiniștilor se desfășuraseră, de astă dată, sub un cer potrivnic, bîntuit de stihii dezlănțuite, l-am rugat pe Emilian Cristea să ne facă o cronică orală a luptei pe care au dus-o zilele trecute, în Piatra Craiului, cu verticalele stîncilor și capriciile vremii, acești bravi „cuceritori ai inutilului", cum i-a numit unul din ilustrii lor confrați, francezul Lionel Terray.

Escaladă de iarnă în Piatra Craiului. Acolo unde stînca nu mai păstrează zăpada, ci numai gheața perfidă, alpinistul își asigură urcușul cu pitoanele

Foto: Emilian CRISTEA

— Am trăit cele mai cumplite zile de cînd colind eu munții.

— Și totuși, d-ta ai fost un spectator, în marginea arenei.

— Era mai bine dacă m-aș fi putut afla în mijlocul luptei, cu băieții mei. Acolo acționezi, te zbați să ieși din impas. E o cazną, la urma urmei, dar care te obligă să te angajezi total. Cînd stai pe margine, nu cunoști decît chinul așteptării, al îndoielilor, al îngrijorării. Și numai nervii ies epuizați dintr-o asemenea încercare. Atunci pot să te podească și lacrimile... așa cum s-a întîmplat și cu mine cînd i-am revăzut pe băieți, teferi, după o escaladă din care nu credeam că se mai întorc.

— Probabil că vremea n-a fost atît de cîinoasă pe toată durata competiției...

— Nu. La început a fost lapoviță, apoi ger iar, în prima zi de întreceri, muntele era îmbrăcat cu o crustă de gheață. O zi a fulguit, cealaltă a fost timp frumos, iar în ultima zi s-a dezlănțuit un viscol bezmetic, un adevărat uragan de zăpadă. Asta a fost în noaptea de duminică spre luni.

— Numai sportivii d-tale au trecut prin emoții?

— Ba și cei ai antrenorului Floricioiu, dinamoviștii din Brașov. În ajunul furtunii, Rițișan și Bulmez au intrat în traseul Floarea de colț din peretele Turnului mare al Dianei, unul dintre cele mai dificile trasee din masiv pentru că e foarte rar pitonat și, deci, trebuie să găsești prize — prize foarte fine — pentru a suplini lipsa pitoanelor. Dar dacă vara te poți bizui pe aceste prize, acum ele se aflau sub gheață și zăpadă, fiind inutilizabile în marea lor majoritate.

După 6 ore de cățărare, Rițișan începe a 5-a lungime de coardă dar scapă ciocanul pentru pitoane și rămîne angajat într-o zonă dificilă, cu stînca îmbrăcată în gheață groasă. Era pe la 6 seara cînd el, reușind să găsească o poziție convenabilă, ne strigă, celor de la baza peretelui că vor rămîne peste noapte în perete pentru a relua,în zori, urcușul.

Ne înțelegem ca să ne anunțe, din cînd în cînd, cu 6 semnale luminoase dacă totul este normal și cu 5 semnale dacă au nevoie de ajutor. Ne-am retras la cabana Plaiul Foii și am ținut această legătură pînă la miezul nopții. La unu fără douăzeci, am ieșit afară să semnalizăm din nou. Se lăsase ceață deasă și ningea. O ninsoare potolită.

— Deci, nu începuse furtuna?

— Acolo, la Plaiul Foii, ningea liniștit, dar dincolo de adăpostul muntelui viscolea năpraznic... Dinamoviștii care înnoptaseră la Zărnești au pornit îngrijorați spre Turnul Dianei, iar pe la ora 14, soseau la Plaiul Foii și cu cei ce fuseseră în perete.

— Elevii d-tale cînd au atacat ultimul traseu?

— Luni. Chivu și Nagy au plecat la 4 dimineața. Cum spuneam, ningea potolit în zona noastră. Zăpadă — doar de cîteva degete, pentru ca la ora 11 să atingă o grosime de 70 cm. Ningea într-una cu fulgi mari. Arbitrul delegat să urmărească escalada s-a înapoiat la cabană spunînd că nu se poate ajunge la peretele Ciorînga Mare.

— Aici era traseul ales?

— Da. E vorba de traseul „Surplomba hornului din peretele Ciorînga Mare". Traseu de gradul V B, parcurs în premieră tot de sportivii de la A.S. Armata.

— Și ce s-a întîmplat cu ei?

— Băieții mei, păcăliți de vremea calmă, urcau în perte tot mai sus căci surplomba îi apăra, ca o imensă streașină, de zăpadă și viscol. În schimb, noi cei ce voiam să ajungem la baza traseului n-am putut trece de un punct aflat într-un uriaș amfiteatru, unde avalanșele se prăvăleau la intervale de secunde de pe culmile din jur. Aici plutea în aer o pulbere de zăpadă atît de densă încît ne sufoca.

— Au început, atunci, temerile?

— Bineînțeles. Dar n-am putut sta acolo prea mult. M-am înapoiat la cabană. Și am așteptat — oh, ce chinuitoare așteptare! — pînă la ora 11 noaptea... Băieții mei habar n-aveau ce-i așteaptă dincolo de marginea surprombei. Au primit pieptiș lupta cu vîntul, cu zăpada, au bîjbîit în această pulbere rece, pînă au atins creasta. Învinseseră. Și muntele, și stihiile. Dar nu terminaseră lupta. Coborîrea le-a cerut alte eforturi căci nu puteau veni pe drumul obișnuit. Îi amenințau, clipă de clipă, avalanșele. Ca să le evite au făcut rapeluri din copac în copac.

„Am tras pe sfoară toate avalanșele, nea Emile", mi-a spus Chivu aruncîndu-mi o privire șugubeață. Văzînd că-i arde de glumă i-am replicat: „Dar cine poate ști dacă ați ajuns pînă la creastă?". S-a posomorit că mă-ndoiam de ei. „Se poate, nea Emile?... Dar am lăsat sus, ca semn, o scăriță. ...Cum să nu ni se recunoască atîta trudă?... În ziua asta mi-am spus că aș fi putut învinge și Eigger-ul, iar d-ta ne amărăști cu bănuieli nedrepte!... Se poate?..."

Sebastian BONIFACIU

STADION

Iarna-azi-abandonează
Lupta dreaptă
Cu natura.
Martie,
Fiind pe față,
Folosește conjuncturа
Și,
Prin frigul ce sucombă
În arpegii de sezon,
Vine,
Demarînd în trombă,
Spre același
Stadion.
. . . . . : : :
Stadion!
A cîta oară
Îmi deschizi
Aceeași poartă
Și-n a cîta primăvară
Farmecele-ți
Nu mă iartă?...

Stadion!
Torent ce vine
Tinerețea s-o dezlege.
Stup gigantic de albine
Zumzăind
Sub sportul-rege.

Soare.
Coifuri de hîrtie.
Plajă.

Fulgarine.
Ploaie.
— Brrr, ce vreme!
— Las-să fie:
Nu ne-ngheață,
Nu ne moaie!...

Unul face-o „națională"
Fără cel mai mic efort
(Că tot anul dă năvală
În umor
Ca și în sport...)

Cu vizibilă plăcere,
Altul dă, mereu,
Sentințe.
Doi l-ascultă,
În tăcere,
Rontăind
De-un leu semințe...

Într-o redingotă „mini",
Vine-arbitrul,
Calcă rar;
Pată neagră
Peste linii
Date-din ajun-
Cu var.

Maiestuos
Precum un duce,
Pune mingia la centru,

Și de felul cum conduce
Unii-s contra, alții pentru.
Larmă,
Sfaturi:
— Șut!! Insistă!!
— Gool!!!
Entuziasm masiv
(Și cîte-o figură, tristă,
Că doar totu-i relativ...)

Tensiune-arterială
Oscilînd
Ca-ntr-un tangaj,
Că-i direct proporțională
Cu tabela de marcaj.
. . . . . :
Iar amurgul
Cînd coboară
Peste băncile pustii,
Stadionul
Se-nfioară
De-amintiri
Și de... hîrtii.

Și ecoul lui, se-ngină
Cu aceeași
Vorbă mare:
— Nu mai vin aicea!!!
(Pînă
Săptămîna viitoare...)

Fred FIREA

RECENZII

UN POLISPORTIV DE NEUITAT...*)

... A recomanda cititorilor biografia cunoscutului polisportiv de acum cîteva decenii, **Alexandru Papană**, semnată de un vechi și talentat publicist, **V. Firoiu**, este aproape inutil. Inutil, pentru că pe de o parte — și fără o astfel de recomandare — lucrarea a cunoscut un rapid și binemeritat succes de librărie, iar pe de altă parte, pentru că — tocmai din această cauză — nu sîntem în măsură să-i anunțăm pe cititori de unde și-ar mai putea procura un exemplar!

Nu putem trece, însă, cu vederea apariția unei asemenea lucrări, în paginile căreia, cu rutina unui experimentat gazetar, cu bogăția de amănunt a unui vechi documentarist, **V. Firoiu** încearcă și reușește pe deplin să surprindă cele mai caracteristice ipostaze ale personalității lui **Alexandru Papană** și — așa cum se destăinuie încă din titlul volumului — a „destinului" acestui îndrăgostit de viteză.

Într-adevăr, **Alexandru Papană** a iubit viteza, a slujit-o am putea spune, ori de cîte ori s-a aflat la conducerea unei motociclete, a unui avion, a bobului cu care a cunoscut suprema încununare de campion mondial, sau a avionului care a însemnat aproape toată viața sa. Volumul lui **V. Firoiu** consemnează nu numai performanțele unui mare polisportiv, ci și faptele unui român care — prin arta sa de a zbura — s-a impus ca unul dintre cei mai valoroși piloți ai epocii respective, transformînd temeritatea sa de acrobat al cerului, într-un mijloc de a-și face cunoscută patria, cu mult dincolo de hotarele ei.

Alături de eforturile și succesele lui **Alexandru Papană**, paginile lucrării ce i-a fost dedicată, ne prezintă și o bogată documentație cu privire la realizările altor aviatori români care, înscriindu-și numele în istoria aviației mondiale, constituie un permanent și stimulator exemplu pentru noile generații de îndrăgostiți de zbor, din țara noastră și de pretutindeni.

Desigur, accentul cade întotdeauna pe viața și realizările lui **Alexandru Papană**, iar în finalul lucrării pe cea mai arzătoare dorință a acestuia: efectuarea zborului New York — București. Se pregătise mai bine ca oricînd. Avionul era gata de zbor, gata pentru clipa cînd decolarea avea să devină faptă. Își botezase aparatul „Alba-Iulia 1918", pentru a aminti oamenirii că nu tratatele diplomaților, ci voința poporului român, înfăptuise unirea Transilvaniei cu patria mumă. Visase zeci și zeci de zile și nopți să înfăptuiască acest zbor.

Dar, un implacabil destin s-a opus realizării visului...

Alexandru Papană s-a stins departe de patria pe care și-o iubise mai presus de orice. Numele lui nu va fi însă niciodată uitat pe aceste meleaguri. Și meritul lui V. Firoiu, este acela de a ni-l fi amintit încă o dată, pe cel care a fost totdeauna un patriot înflăcărat, permanent animat de dorința de a vedea tricolorul țării sale urcînd pe cele mai înalte culmi așa cum numai visul îndrăgostiților de zbor nu cunoaște limite de înălțimi.

ing. **Constantin C. GHEORGHIU**
pilot aviator

*) „AVIATORUL ALEX. PAPANĂ ȘI DESTINUL LUI..." de V. Firoiu, apărută în Ed. Albatros

— Știți, azi începe... Tarsița m-a înșuiat în casă; și pe cuvînt de onoare că din apartamentul meu am coborît!!

Desen de S. NOVAC

Cărți noi în Editura Stadion

ȘTIȚI SĂ DIRIJAȚI DINAMISMUL COPIILOR?*)

Pedagogia modernă consemnează printre principalele mijloace de formare a personalității omului, educația fizică și sportul. Activitatea sportivă contribuie nu numai la dezvoltarea armonioasă a unui organism sănătos, rezistent la efort, dar și la crearea unor trăsături de caracter extrem de necesare în activitatea zilnică: tenacitate, curaj, stăpînire de sine, disciplină, voință. Totodată, educația fizică influențează favorabil formarea unor însușiri și deprinderi esențiale: îndemînare, atenție distributivă, viteză de reacție. Dispunînd de mijloace specifice, educația fizică poate răspunde cu succes la îndeplinirea acestor deziderate, bineînțeles atunci cînd ele sînt selectate și aplicate în funcție de cerințele fiecărei grupe de virstă.

Avînd, ca punct de plecare ideile expuse mai sus, **Emilia Ivan** pune la îndemîna educatorilor din grădinițele de copii, prin intermediul Editurii Stadion, o culegere de exerciții intitulată: **„Educația fizică în grădiniță"**. Dincolo de reușita copertă semnată de **Puiu Manu**, cei interesați — și avînd în vedere larga arie de adresabilitate sperăm să fie cît mai mulți — au la dispoziție un bogat material privind diverse exerciții și jocuri destinate copiilor aflați la virsta grădiniței. Majoritatea dintre ele avînd posibilitatea de practicare în aer liber, contribuie evident la creșterea și dezvoltarea armonioasă a copiilor. Însoțit de numeroase ilustrații, realizate de **Carol Bedő**, volumul în cauză își sporește, astfel, valoarea, devenind accesibil nu numai celor care au noțiuni precise despre educație fizică și sport, dar — și aceasta e important — chiar și părinților.

Avînd în vedere importanța lucrării, printre puținele de acest gen tipărite la noi, credem că tirajul de 5 000 exemplare ar trebui să fie sporit, deoarece volumul în discuție nu trebuie să lipsească din biblioteca nici unui specialist care se ocupă de educarea copiilor

cu mijloacele educației fizice și sportului. Or, numai numărul acestora depășește tirajul actual.

Emanuel FÂNTÂNEANU

*) **Emilia Ivan — Educația fizică în grădiniță, Editura Stadion, 1973, 202 pag. 7 lei.**

PICĂTURI

Are un deosebit simț al porții. Șutul său întîlnește întotdeauna poarta... stadionului.

În toată cariera sa sportivă a fost aplaudat o singură dată. Atunci cînd s-a retras din activitatea competițională.

Șutează la poartă din toate direcțiile... Și în toate direcțiile.

Dumitru NEGREA

RĂSPUNDE Don Poștaș

ION MORARU, BRAȘOV. **„Cum aș putea procura o fotografie a simpaticei și fermecătoarei patinatoare Janet Lynn?".** Știu și eu? Încercați-vă norocul, scriindu-i pe adresa Federației americane de patinaj artistic (U.S.F.S.A.), 178 Tremont Street, Boston, Massachusetts 02111, Statele Unite.

IULIU IACOB, CRAIOVA. Citind un catren adresat echipei Steaua, de către un arădean, A. Ghender, ați compus un răspuns:

Foaie verde măghiran / Asta zice un oltean: / Steaua tot va străluci / și campioană va fi!

Și precizați: **„Sînt cuvintele unui craiovean, a cărui inimă bate pentru echipa roș-albastră".** De aceea, probabil, nici nu v-ați dat adresa!

IOAN NYUJEKI, SATU MARE. De o parte, numărul mare al scrisorilor și multitudinea întrebărilor, de cealaltă parte, spațiul redus al acestei rubrici. Nu-mi cereți, deci, imposibilul. Eu vi l-aș oferi cu plăcere!

LEON CEUCA, BISERICANI. Partida dintre Sport Club Bacău și Arsenal Londra, din cadrul sferturilor de finală ale Cupei U.E.F.A. (Cupa Orașelor Tîrguri, cum se numea atunci) s-a disputat pe stadionul din Bacău, și nu la... Moinești, cum v-a spus nu știm cine.

PETRE SĂCEANU, CRAIOVA. **„Aș dori să-mi formez o colecție de insigne și fanioane, precum și fotografii ale echipelor de fotbal din țară și din străinătate. Rog pe toți care vor să mă ajute, să-mi scrie".** Dacă primiți o singură scrisoare, sînteți cel mai norocos om din lume! Credeți că se desparte vreun microbist de aceste trofee, cucerite cu trudă?

GABOR BARABAȘ, TÎRGU SECUIESC. 1. Primul număr din ziarul „Sportul" a apărut luni 19 martie 1945. 2. Un prieten susține că nu există un oraș în Anglia, cu numele de Leeds. Te pomenești că nu există nici măcar o echipă cu acest nume și că înfrîngerea Rapidului este doar un vis urît. Leeds este unul dintre marile orașe ale Angliei, cu aproape 2 milioane de locuitori.

ION GHINESCU, COMUNA BOTENI. N-aș putea spune că nu este interesantă propunerea dv., și anume aceea ca, la sfîrșitul campionatului să se acorde două... titluri:

1. Unul, echipei care cîștigă campionatul.

2. Altul, echipei care a înscris cel mai mare număr de goluri, aceasta, în ideea stimulării eficacității. Propuneți să fie premiate și echipele aflate pe locurile 2 și 3, într-un astfel de clasament.

K. VASNIAC, COMUNA TOPORU. Solicitați intervenția mea, care să pună capăt **„unei discuții interminabile"** pe care o aveți cu un coleg. Dv. susțineți că jucătorul cehoslovac Pala face parte din „vechea gardă", iar colegul dv afirmă că Pala este junior, și încă elev. Constat că au început contrazicerile și în legătură cu tenisul. Va trebui, deci, să fac un efort în plus de documentare. În cazul de față, lucrurile sînt simple: Frantisek Pala este inginer-chimist și împlinește la 28 martie, 29 de ani. S-a scurs multă apă pe Vltava, de cînd nu mai este junior...

VLADA TEPELUS, BUCUREȘTI. Urmăriți rubrica noastră „Dintre sute de raboarte" și vreți să știm care sînt gîndurile dv.:

Cum returul (veste mare!)
O să-nceapă (scrie-n „Sportul"),
Așteptăm cu nerăbdare,
Să ne dați din nou... raportul!

Ilustrații: **N. CLAUDIU**

Din însemnările unui arbitru

- Chiar la o dispută inegală, arbitrul trebuie să fie... egal.
- Fotbalul justifică existența mea, ceea ce mă obligă să justific, la rîndul meu, existența fotbalului.
- Jucătorul care protestează la deciziile mele, caută să mă pună într-o poziție de inferioritate. Eliminîndu-l, mențin... echilibrul.

D. MORARU-SLIVNA

ARGUMENTUL

— Deci, vine primăvara, vrăsăzică!...
— Dar nu vezi tu că încă-i frig, afară?
— Pe cer se învîrtea o rîndunică.
— Cu una, nu se face primăvară!
— Vin berzele cu... știrea mult visată...
— Și barza mai greșește cîteodată!
— Eu, foc în sobă nu mai fac deloc...
— Nici eu, că am calorifer în bloc.
— Ne-a dat la TELE o speranță rozã.
— Ești ultimul ce crede în prognozã!
— Dar cerul e din ce în ce mai clar.
— Zăpada nici nu s-a topit, măcar!
— Păi azi e-anunțat Returu-n țară!
— În cazul ăsta, cert: e primăvară!!

Victor HÎLMU

POVESTEA PRIMULUI PENALTY

Lovitura de la 11 metri a fost introdusă în regulamentul jocului de fotbal, în Anglia, în anul 1891. Cînd s-a creat F.I.F.A., în 1904, aceasta a preluat „pedeapsa supremă" (cum era denumit penalty-ul, în primul regulament), dar a avut oarecari dificultăți cu preschimbarea celor 12 yarzi din codul britanic, într-o măsură pe înțelesul tuturor. Dar, rotujindu-se echivalentul metric, 10,97, s-a ajuns la popularul și... impopularul 11 metri.

Primul penalty a fost executat în cursul meciului pentru Cupa Angliei, dintre echipele Stoke City și Notts-County. Notts conducea cu 1-0, cînd, cu două minute înainte de fluierul final Stoke a fost pe punctul de a egala, dar un jucător advers a oprit mingea cu mîna. Arbitrul a fluierat pentru prima oară în istoria fotbalului un penalty, dar jucătorii de la Notts County s-au instalat cu toții în poartă și mingea a fost respinsă. Protestul lui Stoke a fost admis, stabilindu-se că numai portarul are dreptul de a sta în poartă, în timpul executării loviturii de la 11 metri.

Puțin după aceea, penalty-ul a fost acordat și pentru fault în interiorul careului de 16 metri.

„PESTE 10 ANI, NU VEȚI MAI FLUIERA PE ARBITRI LA PATINAJ!"

NE ASIGURĂ DON JACKSON

CAMPION ȘI „RECORDMAN" MONDIAL

Pe acești doi mari campioni ai gheții îi desparte un deceniu: Donald Jackson *anunță la telefon presei canadiene victoria cucerită de* Karen Magnussen, *la Bratislava...*

Foto: C.T.K.

Campionatele mondiale de patinaj artistic își au „recordurile" lor. Unul dintre acestea aparține celebrului patinator canadian **Donald JACKSON** și a fost stabilit la ediția din 1962, la Praga. Atunci el a reușit pentru prima oară — și singura! — o săritură cu triplă rotație într-unul din cele mai dificile salturi pe gheață, acela cunoscut sub numele inventatorului său — „Lutz". Acest **triplu Lutz** a rămas în istoria sportului ca expresia unei culmi a perfecțiunii în patinaj.

Au trecut de atunci zece ani. Nimeni n-a mai repetat performanța lui Jackson și nici n-a mai încercat triplu Lutz. Și iată că, la următorul campionat al lumii, desfășurat pe pămîntul Cehoslovaciei, la „Zimny Stadion" din Bratislava, un temerar patinator pregătea tentativa de egalare a marelui record. Era **Sano Minoru**, campionul Japoniei. Mic de statură, dar bine legat și extrem de suplu, cel mai bun patinator asiatic a repetat asiduu, la antrenamente, în fața noastră, ultra-dificila săritură. Și a reușit-o de cîteva ori...

Seara figurilor libere în proba masculină. Sano Minoru pleacă din start. Își ia elan cu o largă rotire la marginea dreptunghiului de gheață. E clar, pregătește triplul-Lutz. Iată-l, în mare viteză. Atenție! Este prea aproape de mantinelă... Se ridică totuși în săritură: una, două, a treia rotire! Dar... În momentul aterizării — simțind că este în pericol de a se ciocni de mantinelă — Sano se dezechilibrează și cade. Săritură neexcutată... El se ridică de pe gheață, continuă programul. Dar căzătura și eșecul suferit îi frînează întreaga evoluție. Se clasează, în final, pe locul 14...

Recordul lui Jackson a rămas, astfel, în picioare. Peste puține minute aveam să stăm de vorbă chiar cu... recordmanul. Donald Jackson se afla în fața noastră, mai exact alături, la o mașină de scris, în biroul de presă al C.M. L-am întrerupt pentru un moment, întrebîndu-l:

— Ce părere aveți despre tentativa lui Sano Minoru?

— A ratat de puțin săritura — spune fostul campion mondial. Și sînt primul care regret... Recordul meu durează de prea multă vreme, un deceniu întreg. În epoca progresului, tehnic, în toate domeniile, longevitatea prelungită a unicului triplu-Lutz, pare de-a dreptul curioasă. Zău, astă-seară, parcă-mi venea să pun din nou patinele în picioare și să-l mai sar o dată...

— Ar fi rost nespus de frumos. Dar care vă este activitatea actuală?

— După ce am cîștigat titlul mondial, la Praga, am trecut la profesionism. Timp de 9 ani, am evoluat în ansamblul „Ice Follies". Apoi, am revenit la patinoar, ca antrenor. Am scris lucrări de specialitate, editez acum revista trimestrială „Canadian Skater". Construiesc și un nou model de patină, specială pentru figuri libere, care va intra în producție industrială la fabrica britanică M.K. Aci, la Bratislava, lucrez ca trimis al agenției de știri „Canadian Press".

— E clar, patinajul nu se poate lipsi de serviciile lui Don Jackson, în calitate de antrenor, aveți elevi în concurs, la actuala ediție a Mondialelor?

— Da, o prezint pe tînăra Lynn Nightingale, care este eleva mea cea mai promițătoare. Sînt fericit că ea a executat unul din cele mai frumoase programe libere, notat pe locurile unu și doi la o serie de arbitri. Dar în sportul nostru, părerile sînt totdeauna foarte diverse...

— Una din problemele cele mai controversate este „programul scurt", nou introdus între proba obligatorie și cea liberă. Cum apreciați această inovație?

— La prima sa experimentare, într-un concurs de anvergură, inovația nu mi se pare atît de utilă. De ce să-l pun pe patinator să patineze de două ori, în figuri libere? Din moment ce s-a redus la trei numărul obligatoriilor, nu mai e nevoie și de două „reprize" de libere. Aceasta frînează evoluția patinatorului, îl face conștient că se repetă în mod inutil. La Bratislava, programele scurte au fost mai bune decît cele libere, care au ajuns să plictisească. Știu, cunosc perfect considerentele pentru care s-a introdus programul scurt de către federația internațională. În primul rînd, motivul financiar: spectatorii nu vin la obligatorii, vor veni de două ori la libere. Al doilea: arbitrii au timp de încă o zi pentru consultații de culise... Să spunem lucrurilor pe nume. Eu sînt pentru o singură apariție la figuri libere, în care se dă verdictul imediat!

— Să ne întoarcem la triplul-Lutz... Cum apreciați actuala ediție, în comparație cu cea la care ați patinat atît de strălucit, acum zece ani?

— Comparația implică foarte multe considerente. S-ar putea scrie o carte întreagă. Foarte succint, aș spune că aceste campionate s-au situat la un nivel mai ridicat ca cele din trecut, prin marele număr de patinatori de valoare. 10—14 sportivi de forțe apropiate, foarte buni în toate privințele. Dar, pe vremea noastră, existau unul sau doi patinatori de superclasă, care se ridicau net deasupra tuturor. De aceea, nici nu existau prea multe controverse. Ceea ce nu face noi și fac cei de azi, este o superbă coordonare a mișcărilor cu muzica, domeniu în care s-a ajuns la adevărată măiestrie sportivă și artistică.

— Cum va fi patinajul peste alți zece ani?

— Desigur, vor fi făcuți alți pași înainte. Cred că săriturile cu triplă rotație, chiar și Lutz-ul, vor trebui să figureze în mod firesc în programul oricărui concurent la campionatul mondial. Recordul meu nu mai poate dăinui mult... Fetele vor patina la coeficientul actual de dificultate al băieților. Iar arbitrii? Ei bine, arbitrii poate că nu vor mai există deloc. Ei vor fi înlocuiți cu o mașină electronică de calcul, care va aprecia cu exactitate matematică valoarea exercițiului prezentat în obiectivul său ultra-sensibil. Iar din tribune nu se vor mai auzi niciodată fluierături...

Radu VOIA

7 diferențe

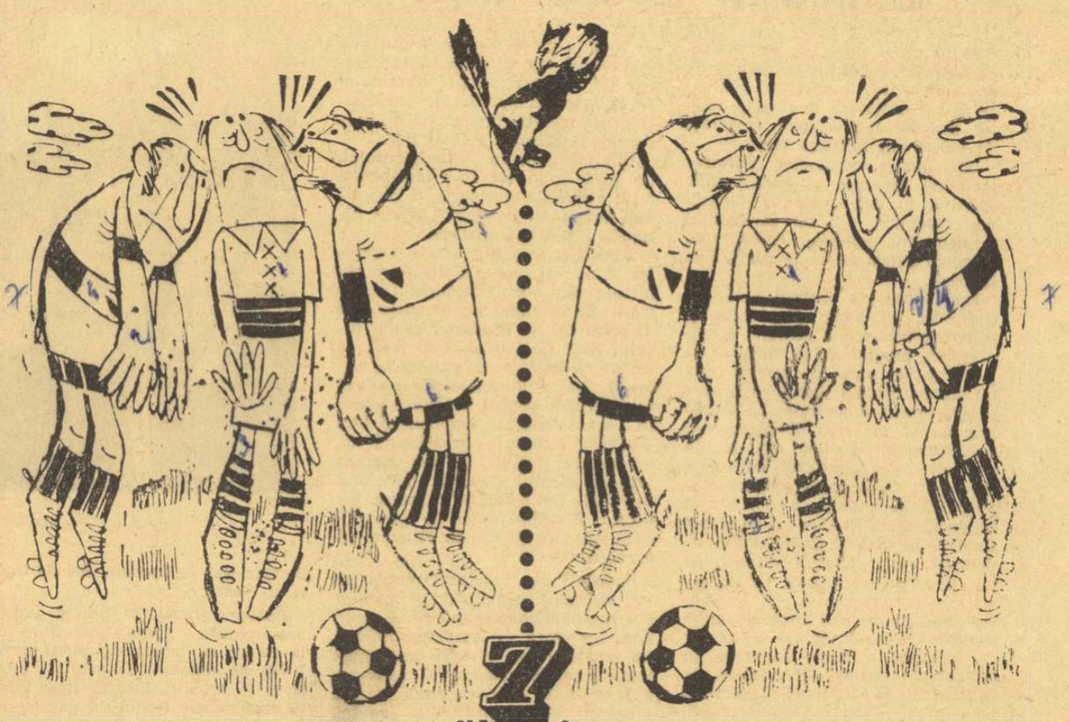

Este duminică. Zi de recreare, după satisfacțiile sau decepțiile pe care iubitorii sportului le-au avut în cursul săptămînii. Caricaturistul CLAUDIU vă propune un prim „instantaneu" dintr-o serie care urmează să pună la încercare spiritul dv de observație. Găsiți cele 7 diferențe între aceste două desene (unul e inversat).

SAH

Insemnări de la Turneul internațional

O DESCHIDERE VECHE ÎNTR-O INTERPRETARE NOUĂ...

Apărarea celor doi cai, din marele capitol al sistemelor deschise în care se poate începe o partidă de șah, nu prea se întîlnește în turneele moderne. Ea aparține mai mult trecutului, epocii romantice a acestui joc, cînd gambitul se afla la loc de cinste, dînd naștere unor poziții vii, complicate, cu mari resurse de atac, dar — reversul medaliei — presupunînd o serioasă doză de risc din partea ambelor părți combatante.

Și iată, această „rara avis" a poposit în runda a 3-a a turneului internațional de la București, în partida **Ghizdavu — Ungureanu**, în care ultimul venea aureolat și stimulat de strălucita victorie obținută cu o seară înainte, la Taimanov.

Întrebîndu-l, după partidă, cum de s-a decis pentru „doi cai", Ungureanu ne-a răspuns sincer :

— Ce puteam să-i răspund lui Ghizdavu la 1. e4 ? Să joc o „siciliană" ? Prea o știe bine și prea sînt cu plictisit de ea. Așa că...

Așadar : **1. e4 e5, 2. Cf3 Cc6, 3. Nc4, Cf6, 4. d4 e : d4, 5. Cg5 Ce5, 6. Nb3 h6, 7. f4.** (Se joacă, după cum se vede, tăios, mutarea din partidă conducînd la mari complicații și la o luptă foarte animată), **7... h : g5, 8. f : e5 C : e4, 9. D : d4 Cc5** (Albul a obținut pentru pionul sacrificat un considerabil avans de dezvoltare și de spațiu, negrul, însă, are deschisă verticala „h", ceea ce îi poate oferi perspectivele unui atac pe flancul regelui), **10. Cc3 c6, 11. Ce4.**

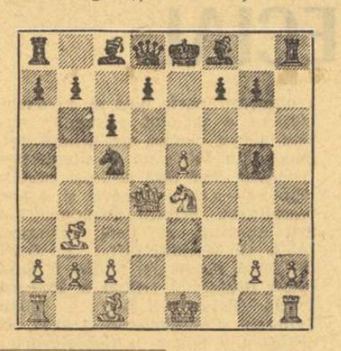

11... d5 ? (O greșeală, cu urmări fatale, comisă de Ungureanu. Negrul s-a gîndit, probabil, la continuarea **12. C : c5 Da5+, 13. Nd2 D : c5, 14. D : c5 N : c5, 15. N : g5,** cu o poziție excelentă pentru negru. Cel mai simplu era **11... C : e4, 12. D : e4 De7,** cu amenințarea **13... d5,** după care negrul păstra pionul în plus, fără să lase albului prea mari compensații). **12. e : d6 ! !** (Acest „amănunt" neplăcut a fost omis de conducătorul negrelor. Acum, poziția sa se prăbușește repede) **12... Da5+, 13.Nd2 C : b3, 14. c : b3 Dd5, 15. De3 De6, 16. 0—0—0 ! f5, 17. C : g5 D : e3, 18. N : e3 Th6, 19. Thel Rd7, 20. Nf4** și în această poziție de „zugzwang" total, Ungureanu a cedat. Negrul nu are ce să mai mute !

O scurtă, dar foarte instructivă partidă !

★

Din celelalte partide ale rundei s-a remarcat înalta acuratețe poziționlă în care **Taimanov** l-a învins pe **Pytel**, maniera foarte vehementă în care au luptat **Fichtl** și **Honfi**, atacul celui din urmă ajungînd mai repede la țintă, complicațiile interesante survenite în partida cîștigată de **Knaak** la **Partos**.

Iubitorii șahului așteaptă să-l vadă trecînd la ofensivă pe **Florin Gheorghiu**. Deocamdată, marele nostru maestru s-a mulțumit cu remize...

Valeriu CHIOSE

CONCURSUL FEMININ DE SELECȚIE
CONDUCE RODICA REICHER

În runda a 2-a a turneului feminin de selecție, care se desfășoară în sala Constructorul din Capitală, **Rodica Reicher** a obținut un frumos succes, învingînd-o pe timișoreanca **Gertrude Baumstarck**, una din cele trei șahiste române calificate la „interzonal". **Gabriela Olteanu** a întrecut-o pe **Lia Bogdan**. Remiză în întîlnirea **Anca Gheorghe — Vera Zsigmond, Suzana Makai** și-a realizat avantajul deținut în întreruptă cu **Gabriela Olteanu**.

După două runde conduc în clasament RODICA REICHER cu 2 p, urmată de **Suzana Makai 1½ p, Vera Zsigmond, Eleonora Gogilea, Maria Pogorevici, Emilia Chis, Anca Gheorghe și Gabriela Olteanu**, cu cîte 1 punct fiecare. (T.N.).

SCRIMĂ

IN TROFEUL MEMORIAL MIHAI SAVU

C. BĂRĂGAN S-A CALIFICAT ÎN FINALA PE ECHIPE

Aproape 12 ore au fost necesare participanților la cea de a 5-a ediție a concursului internațional dotat cu Trofeul memorial Mihai Savu pentru a-și desemna finaliștii... Cei mai buni 6 din cei 72 de spadasini care și-au înscris numele pe lista de participanți la această ediție.

Spre satisfacția noastră, printre cei 6 se află și un reprezentant al României, trăgătorul **Constantin Bărăgan**. Evident, cel mai constant dintre scrimerii români, C. Bărăgan a reușit pînă acum să aibă un cuvînt greu de spus în toate turnirile. Deosebit de frumoasă a fost prezența sa în semifinale (turul 4), sportivul nostru reușind două remarcabile victorii la **Muskowski** (Ungaria) cu 5—4 și la **Veliciko** (U.R.S.S.) cu 5—3. Asaltul cu cehoslovacul **Brihacek** nu s-a mai tras. Bărăgan și Brihacek intrînd în finală. În penultimul act al competiției, bine s-a comportat și **Dan Podeanu**, cu o victorie la **Glasshen** (R.D.G.). El n-a putut rezista, însă, în asalturile cu **Paramanov** și **Kriss**, acești doiași ai spadei, componenți ai „garniturii de aur" a U.R.S.S. Tot în semifinale a ajuns — poate surprinzător, dar meritat — și **Nicolae Istrate**. A avut însă nesansa de a face parte dintr-o grupă foarte puternică, în frunte cu sovieticul **Vitebski**, cîștigătorul de anul trecut al Trofeului și maghiarii **Östrics** și **Erdös**.

Ceilalți fruntași ai spadei de la noi au rămas în turnirile precedente. **Pongrat, P. Szabo, Zidaru** în turul 3 („sferturi"), **Al. Istrate** în turul 2, **Duțu** chiar în primul tur. În cazul lui Duțu, ieșirea din competiție se datorește în exclusivitate unui accident stupid (dar, din fericire, fără urmări grave) : chiar în asaltul de debut, cu **V. Ștefănescu**, lama adversarului său a spart plasa măștii lui Duțu și s-a oprit în arcada ochiului drept. Există toate motivele să sperăm că Duțu va fi prezent astăzi în întrecerea pe echipe...

Remarcînd buna organizare a Trofeului memorial M. Savu, asigurată de activul federației și al comisiei de specialitate a municipiului București, așteptăm cu mult interes evoluția spadasinilor noștri în cea de a doua zi (rezervată întrecerilor pe echipe), cu nădejdea în comportări cît mai onorabile.

T. STAMA

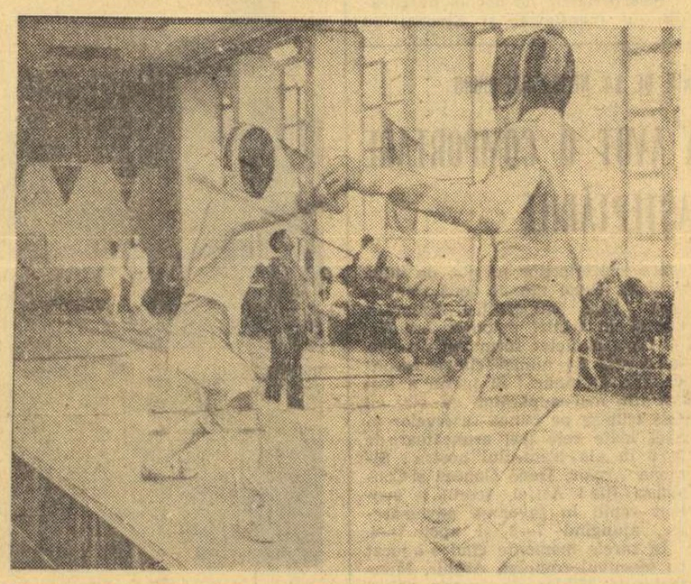

Octavian Zidaru (în stînga), una din speranțele noastre la Trofeul memorial de spadă Mihai Savu. Asalt în primul tur al competiției..

Foto : Paul ROMOȘAN

AUTOMOBILISM

AZI, START ÎN RALIUL ZĂPEZII

Azi, la ora 8, în Brașov s-a dat startul în **„Raliul zăpezii"** — prima competiție automobilistică a anului.

Duminică 18 martie, se inaugurează sezonul oficial și în Capitală. Este vorba despre un concurs de viteză — în circuit — ce se va organiza în jurul pavilionului central al complexului expozițional de la Casa Scînteii. Competiția va fi dotată cu **Cupa Jan Calcianu.**

Unde mergem

BASCHET : Sala Floreasca, de la ora 8 : Politehnica Cluj — Politehnica București, Steaua — Universitatea Timișoara, Dinamo — Universitatea Cluj, Farul — Voința, I.E.F.S. — Rapid, Academia Militară — I.C.H.F., meciuri în cadrul campionatului național masculin ; ora 17 : Politehnica — Rapid (fA) ; **sala Constructorul**, de la ora 9 : P.T.T. — Știința Pioiești (mB), I.E.F.S. — Sănătatea Satu Mare (fA), Voința — Constructorul (fA), I.E.F.S. II — C.S.U. Pitești (mB).

FOTBAL : Stadionul Dinamo, ora 16 : Dinamo — F.C. Petrolul (Divizia A) ; terenul III, ora 11 : Dinamo — F.C. Petrolul (tineret-rezerve) ; **Stadionul Republicii**, ora 16 : Rapid — Univ. Craiova (Divizia A) ; **Stadionul Giulești**, ora 11 : Rapid — Univ. Craiova (tineret-rezerve) ; **Stadionul 23 August** (terenul IV), ora 13 : Centrul Steaua 23 August — Metalul Plopeni (juniori) ; **Terenul B. Văcărescu**, ora 13 : Școala sportivă Energia — S.N. Oltenița (juniori) ; **Stadionul Dinamo** (terenul III), ora 9.30 : Dinamo — F.C. Petrolul (juniori) ; **Stadionul Politehnica**, ora 10 : Rapid — Sportul studențesc (juniori) ; **Stadionul Progresul**, ora 10.30 : Progresul — Șoimii TAROM (meci amical).

PATINAJ : Patinoarul „23 August", de la ora 15 : concurs internațional.

POLO : Bazinul acoperit Floreasca : ora 10 : Progresul București — Voința Cluj ; ora 11 : Dinamo București — Politehnica Cluj ; ora 12 : I.E.F.S. București — Rapid București.

RUGBY : Teren Constructorul, ora 10.30 : Sportul studențesc — Vulcan ; **teren Parcul copilului**, ora 9 : Grivița Roșie — Farul Constanța ; **teren Gloria**, ora 10.30 : Gloria — C.S.M. Suceava ; ora 12 : Dinamo — Precizia Săcele.

ȘAH : Aula B.C.U., de la ora 16 : turneu internațional (runda a V-a).

SCRIMĂ : Sala Floreasca II, de la ora 8 : „Trofeul memorial Mihai Savu" — spadă (turneul pe echipe).

TIR : Poligonul Dinamo, de la ora 9 : întreceri în cadrul „Cupei 8 Martie".

VOLEI : Sala Giulești, de la ora 8.30 : A.S.E. — Voința Constanța (B.f), Rapid — „U" Cluj (A.b), I.T.B. — Universitatea Iași (B.f) ; **sala Dinamo**, de la ora 8.30 : Medicina — Farul Constanța (B.m), I.E.F.S. — Universitatea Craiova (Am), C.P.B. — Dacia Pitești (B.f).

In județul Covasna

ÎNTRECERI REZERVATE MICILOR CONCURENȚI

La Sf. Gheorghe, comisia de sport-turism a Consiliului județean al sindicatelor Covasna, a organizat pe Dealul Păcii, un concurs de schi dotat cu „Cupa Mărțișorului". După întreceri spectaculoase, la care au participat cîteva sute de sportivi, pe primele locuri s-au clasat : **fete, cat. II :** Monica Nemeș ; **cat. I :** Eva Szabo ; **senioare :** Olga Ballo ; **băieți, cat. I :** Carol Kurta ; **cat. II :** Pal Nemeș ; **juniori I :** Benedek Kibedi ; **seniori :** Rudolf Petö.

La Zăbrătău s-a desfășurat o competiție de schi deschisă elevilor din clasele V—VIII, din școlile din apropiere și care a fost dotată cu „Cupa Zăbrătău", oferită de școala generală din localitate. În urma întrecerilor, trofeul a revenit școlii generale din Zăbrătău. Pe locurile următoare s-au clasat Școala generală Bobocea și Școala generală Ciumernic.

La întorsura Buzăului s-a desfășurat, pe o zăpadă abundentă, un concurs de schi-fond pe distanța de 3 km. Iată rezultatele : **cat. 15—16 ani :** Adrian Popica ; **cat. 17—19 ani :** 1. Cristian Murea, 2. Vasile Nedelea, 3. Ioan Olteanu.

Gh. BRIOTĂ, coresp.

SCHI

Azi, pe Pîrtia Lupului

PRIMA COBORÎRE A ANULUI

Astăzi, la Poiana Brașov, pe Pîrtia Lupului, se desfășoară prima probă de coborîre din actualul sezon pentru schiorii noștri fruntași. Amenajările făcute, zăpada abundentă din ultima perioadă, au permis antrenamente intense, iar la cursă vor participa toți specialiștii genului de la cluburile din întreaga țară (mai puțin cei aflați la Pamporovo, la Spartachiada de iarnă a armatelor prietene). Startul se va da din apropierea cabanei Cristianul Mare, iar sosirea va avea loc la Drumul Albastru. Sperăm că inițiativa clubului Steagul roșu va fi urmată, în zilele următoare, de alte cluburi și asociații cu secții de schi, deoarece este de dorit să se profite din plin de condițiile optime pentru organizarea unor probe de coborîre.

„CUPA FEDERAȚIEI LA SĂRITURI"

La Borșa a avut loc al doilea concurs oficial al sezonului la sărituri de la trambulină. Condițiile excelente oferite schiorilor nu au fost în măsură să ducă la înregistrarea unor rezultate notabile, deoarece nici un sportiv nu efectuase pînă la ora competiției, dotată cu „Cupa Federației", mai mult de 30 de sărituri. Au fost prezenți la startul întrecerii 13 sportivi de la A.S.A., Dinamo, Tractorul (toate din Brașov) precum și doi săritori de la Miercurea Ciuc. Iată rezultatele primilor trei clasați : 1. Iuliu Erös (Dinamo) sărituri de 84 și 77 m — 194,4 ; 2. Marcel Suroiu (A.S.A.) 83 și 75 m — 192,7 ; 3. Vasile Bîrsan (Tractorul) 79 și 77 m — 190,9.

Duminică se desfășoară campionatul național pentru **seniori** și **juniori mari.**

Mihai CIOCLU
corespondent

TIR

PUȘCAȘII AU INAUGURAT SEZONUL ÎN AER LIBER CU REZULTATE MULȚUMITOARE

Trăgătorii din Capitală, atît fruntașii cît și începătorii, s-au înscris în număr mare la concursul inaugural al sezonului în aer liber la probele de glonț — **„Cupa 8 Martie", organizat de către comisia municipală de tir** — participînd cu mult entuziasm la întreceri și unii dintre ei reușind să înscrie rezultate mai mult decît satisfăcătoare. În primele două zile de concurs de pe poligonul Dinamo s-au evidențiat mulți dintre concurenți, printre care cîțiva tineri, începători în dificila „artă" a trasului la țintă. Începătorilor li s-au rezervat probe aparte, reduse, la nivelul posibilităților lor.

La proba de armă standard **60 f.** culcat rezultatele primilor cinci clasați la seniori (între 595 și 589 p) constituie, pentru etapa în care ne aflăm, cifre valoroase.

REZULTATE TEHNICE : armă standard 60 f culcat seniori : 1. M. Antal (IEFS) 595 p, 2. C. Codreanu (Dinamo) 594 p, 3. Gh. Adam (Metalul) 594 p, 4. Gh. Vasilescu (Olimpia) 590 p, 5. T. Coldea (Steaua) **589 p, senioare : 1. Magda Borcea (IEFS) 585 p,** 2. Ioana Șerbănescu (Dinamo) 585 p, 3. Melania Petrescu (Dinamo) 583 p, 4. Ecaterina Banta (Olimpia) 581 p, 5. Florica Romano (Olimpia) 558 p, **juniori : I. M. Teodoru (Steaua) 584 p,** 2. E. Dumitrescu (CPMB) 583 p, 3. M. Burcuși (Steaua) 581 p ; **junioare : I. Angela Tudorică (Dinamo) 567 p,** 2. Cristina Dumitrescu (Dinamo) 567 p, 3. Elena David (Olimpia) 565 p, **începători (40 f.) fete : 1. Valea Leonte (IEFS) 386 p,** 2. Margareta Vochin (CPMB) 360 p, 3. Doina Dimcea (Șc. sp. 2) 358 p ; **băieți : I. Gh. Ispas 381 p,** 2. Al. Săvulescu 376 p, 3. Gh. Cărare 371 p (toți de la IEFS).

În proba de armă standard 3x20 focuri, după primele serii conduceau la seniori **C. Codreanu** (Dinamo) și **Gh. Adam** (Metalul) cu 566 p, respectiv 562 p, iar la juniori M. Teodoru (Steaua) cu 550 p. La proba de 3x10 f, ieri la prînz, în frunte se afla Cristian Anastasescu (Olimpia) cu 256 p.

Întrecerile se încheie azi, cu probele de pistol. **(T. R.)**

fotbal

Cu Valentin Stănescu, în avionul Londra—București

„La Liverpool am văzut ceva din ceea ce trebuie să facem pentru meciurile cu R. D. Germană"

Pînă la Londra, împreună cu Rapid a călătorit și antrenorul echipei naționale, **Valentin Stănescu.** Dar de acolo, drumurile s-au despărțit. Valentin Stănescu mergea la Liverpool, să urmărească meciul din Cupa „U.E.F.A." **F. C. Liverpool — Dynamo Dresda.** Ne-am reîntîlnit joi în marele aeroport din capitala Angliei. Pe drumul spre casă, mai bine zis în avionul care ne aducea de la Londra, l-am rugat pe Valentin Stănescu să ne împărtășească primele sale impresii după meciul vizionat.

— Trebuie spus de la început că am urmărit o partidă foarte bună, de un angajament excepțional, cu un fotbal „tare", dar în limitele regulamentului. A cîștigat F. C. Liverpool cu 2—0 (1—0), prin golurile înscrise de Hall și Boersma, dar partida putea avea și alt deznodămînt, dacă ne amintim că Riedel și Kreische au avut două mari ocazii de gol. La 0—0, Kreische, după ce a fentat și portarul, a șutat pe lîngă bară, iar la mingea trimisă de Riedel, portarul Clemence a respins în mod norocos, cu călcîiul.

— Ce v-a impresionat mai mult la Dynamo Dresda ?

— În primul rînd, gabaritul apărătorilor și mijlocașilor, calitățile fizice excepționale ale întregii formații. Dynamo s-a apărat excelent. Deși în R.D.G. n-a început sezonul oficial, jucătorii lui Dynamo au dovedit o excelentă pregătire fizică, o putere de luptă pînă la epuizare. Fără să-și neglijeze sarcinile individuale, jucătorii formează un bloc funcțional foarte elastic. La Liverpool, Dynamo s-a apărat, pentru a primi cît mai puține goluri, dar cred că în retur, forța sa de atac va fi cu totul alta.

— Ce jucători ați urmărit în mod deosebit ?

— Pe cei ce fac parte din lotul național al R.D.G., mai ales titularii reprezentativei cu care ne vom întîlni. E vorba de fundașul **Dörner**, care a acționat ca libero, fundașul stînga **Waetzlich**, mijlocașul stînga **Kreische** — toți trei titulari — și alți trei componenți ai lotului, mijlocașul dreapta **Ran**, fundașul dreapta **Ganzera** și extrema stîngă **Sasche**. Cel mai bun dintre ei este Kreische, un jucător complet, excelent coordonator.

— Care sînt primele observații după cele văzute de dv. în jocul lui Dynamo Dresda ?

— Vom mai urmări și meciurile R. D. Germană — Albania și R. D. Germană — Ungaria, pentru a ne face o imagine completă, dar la Liverpool ne-am dat seama că trebuie să evităm duelurile directe cu acești jucători bine clădiți fizic, ca și jocul pe sus, să acționăm în viteză, prin combinații rapide, pe grupuri de jucători. Pasele lente, laterale, nu ne vor fi de nici un folos.

— Ce acțiuni imediate sînt prevăzute pentru lotul nostru ?

— Luni 19 martie, selecționabilii se vor reuni la București pentru o pregătire comună de trei zile și un joc cu o echipă de Divizia A, în care vom aplica ceva din ideile noastre tactice.

— Noutăți în lot ?

— Deocamdată nimic. Să vedem ce ne vor oferi primele două etape ale returului.

Constantin ALEXE

PRIMA ETAPĂ A RETURULUI

(Urmare din pag 1)

încheia grupul călătoarelor din subsolul clasamentului vom mai aminti și pe **Farul**, deținătoarea locului 13, care va vizita pe feroviarii din **Cluj**, dornică să facă totul spre a părăsi zona clasamentului în care navighează acum. Sigur că e de văzut și ce păreri au gazdele respective, care știu foarte bine cît de fragilă e actuala diferență de puncte și cîte năstrușnice volte poate înregistra clasamentul de la o etapă la alta.

În grupul partidelor cu fruntașele întrecerii, în arenă intră partidele de la București (locul 2, **Dinamo**, cu locul 4, **Petrolul**), Tg. Mureș (**Steaua**, locul 1, în deplasare în fața lui **A.S.A.**, locul 12), București (locul 3, **Rapid**, primește vizita locului 5, **Universitatea Craiova**). Trei meciuri foarte echilibrate, veritabile șarade pentru participanții la concursurile Pronosport, pe programele cărora ne reîntîlnim cu partidele primei noastre divizii.

Dominînd, însă, toate „caracteristicile locale", de rivalitate de clasament sau de calcule ale hîrtiei, reluarea campionatului se face sub semnul unei **ofensive hotărîte pentru calitate, disciplină și exigență în pregătire.** Prima etapă trebuie să demonstreze voința fotbaliștilor noștri fruntași de a contribui în mod vizibil și constant la creșterea nivelului de calitate al celui mai popular sport de la noi.

Toate partidele încep la ora 16, cu excepția întîlnirii de la Pitești care e programată la ora 14, fiind televizată în direct.

ANGELO NICULESCU OBSERVATOR LA MECIUL BAYERN MÜNCHEN — AJAX AMSTERDAM.

După cum se știe, meciul dintre **Ajax Amsterdam** și **Bayern München** din cadrul Cupei Campionilor Europeni a stîrnit un legitim interes în lumea fotbalului de pe bătrînul continent. Neașteptatul scor cu care olandezii au cîștigat primul meci, face ca returul, de la 21 martie, să fie așteptat cu o sporită curiozitate. Va reuși, oare Bayern München cu celebrii săi internaționali Beckenbauer, Müller, Breitner, Schwartzenbeck să refacă handicapul de patru goluri ?

Ca și la Amsterdam, acest meci va fi urmărit de numeroși specialiști, printre care se va afla și prof. **Angelo Niculescu**, observator din partea forului nostru de specialitate.

TROFEELE DE LA VIAREGGIO

Între 24 februarie și 5 martie, echipa noastră de tineret sub 21 de ani a participat cu succes la a 25-a ediție a tradiționalului turneu internațional de la Viareggio. Tinerii jucători români, precum și antrenorul lor au fost răsplătiți cu... 5 frumoase cupe — pe care vi le prezentăm în clișeul alăturat — acordate de organizatori pentru : locul III în clasamentul final, golgeterul turneului (Mureșan), echipa străină cea mai bine clasată, formația cu cel mai spectaculos joc și, în sfîrșit, și o cupă oferită antrenorului echipei noastre, Cornel Drăgușin.

CUM SE VA DESFĂȘURA ULTIMUL ACT AL CAMPIONATULUI REPUBLICAN DE JUNIORI ?

Azi este programată prima etapă a returului campionatului republican de juniori, competiție de la care, an de an, se cere, și pe bună dreptate, să devină cu adevărat acel nesecat izvor de elemente valoroase, bine pregătite, atît de necesare fotbalului nostru de performanță. Dar, cum despre dezideratele acestui campionat am mai discutat recent, scopul rîndurilor de mai jos este acela de a prezenta datele ultimei faze a competiției — turneul final.

După cum se știe, începînd de anul trecut, turneul final al campionatului se desfășoară într-o formulă nouă, care are AVANTAJUL DE A FI MAI CUPRINZĂTOARE (fiind angrenate și toate echipele campioane de județ), de a CERNE mai bine formațiile, în așa fel încît pe podiumul rezervat campioanei să urce echipa cea mai bine pregătită din toate punctele de vedere. Anul trecut, finala și-au disputat-o „U" **Cluj** și **Dinamo București**, reprezentantele unor cluburi puternice, în pepinierele cărora lucrează cu pasiune antrenori, foști jucători, atașați sportului căruia i-au dedicat mulți ani din viață. Un argument, doar unul, care ne face să credem că și în acest an „sita" turneului final va avea aceleași atribute.

Avînd o etapă intermediară în 11 aprilie, returul campionatului se va încheia la 27 mai, dată cînd se vor disputa și primele meciuri eliminatorii între echipele campioane de județ, celelalte fiind programate, în continuare, la 3, 10 și 14 iunie. În această zi, vor fi cunoscute cele patru campioane de județ care vor participa la turneul final. În 30 mai și 3 iunie vor avea loc și meciurile de baraj dintre echipele clasate pe locul 2 în cele opt serii ale campionatului, după cum urmează : locul 2, seria I — locul 2, seria a II-a, locul 2, seria a III-a — locul 2, seria a IV-a, locul 2, seria a V-a — locul 2, seria a VI-a — locul 2, seria a VII-a — locul 2, seria a VIII-a. Primele echipe sînt organizatoare în 30 mai. La 3 iunie vor fi cunoscute, deci, și celelalte patru formații, clasate pe locul 2 în seriile campionatului care vor continua cursa pentru titlul de campioană.

La startul turneului final se vor alinia 16 formații, împărțite în patru grupe. Două orașe vor găzdui partidele acestei ultime faze a întrecerii.

GALAȚI. **Grupa I :** cîștigătoarele seriilor I și II ale campionatului, învingătoarea în dublul meci de baraj între echipele clasate pe locul 2 în seriile III-IV și cîștigătoarea primei grupe județene ; **grupa a II-a :** cîștigătoarele seriilor III și IV, învingătoarea în meciurile de baraj dintre formațiile clasate pe locul 2 în serile I-II și cîștigătoarea grupei a doua județene.

SIGHIȘOARA. **Grupa I :** cîștigătoarele seriilor V-VI ale campionatului, învingătoarea în barajul dintre echipele clasate pe locul 2 în seriile VII-VIII și cîștigătoarea grupei a treia județene ; **grupa a II-a :** formațiile clasate pe locul 1 în seriile VII-VIII, învingătoarea în barajul dintre echipele de pe locul 2 din seriile V-VI și cîștigătoarea grupei a patra județene.

Datele meciurilor din grupe sînt 17, 19 și 21 iunie. Echipele clasate pe primul loc vor disputa semifinalele la 24 iunie. Ca și în anii trecuți, finala va avea loc pe stadionul „23 August" din București, în deschidere la ultimul act al „Cupei României".

L. D.

LOTO-PRONOSPORT

CÎȘTIGURILE TRAGERII SPECIALE LOTO A MĂRȚIȘORULUI DIN 2 MARTIE 1973 :

Extragerea I : Cat. 1 : 1 variantă 10% a 100 000 lei ; Cat. 2 : 8,95 a 15 670 lei ; Cat. 3 : 20,20 a 6 943 lei ; Cat. 4 : 65,70 a 2 135 lei ; Cat. 5 : 131,85 a 1 064 lei ; Cat. 6 : 383,30 a 366 lei.

Report categoria 1 : 133 739 lei.

Extragerea a II-a : Cat. A : 3 variante (25%) a cîte 77 991 lei ; Cat. B : 7,60 a 18 472 lei ; Cat. C : 29,50 a 4 759 lei ; Cat. D : 79,05 a 1 776 lei ; Cat. E : 82,15 a 2 692 lei ; Cat. F : 122,30 a 1 148 lei ; Cat. Z : 2 104,40 a 100 lei.

Suplimentare : Cat. G : 1,75 autoturisme „Trabant 601" ; Cat. H : 10,95 excursii în Grecia (cca. 8 000 lei) ; Cat. I : 28,70 excursii în Ungaria — Iugoslavia (cca. 3 000 lei) ; Cat. J : 69,85 a 1 000 lei ; Cat. K : 151,60 a 500 lei.

Speciale : Cat. M : 3,10 autoturisme „Dacia 1300" ; Cat. N : 6,70 autoturisme „Trabant 601" ; Cat. O : 19,60 excursii în Grecia (cca. 8 000 lei) ; Cat. P : 14,75 excursii Ungaria — Iugoslavia (cca. 3 000 lei) ; Cat. R : 41,40 a 1 000 lei ; Cat. S : 71,10 a 500 lei ; Cat. T : 4 034,50 a 60 lei.

Cîștigul categ. 1 (10%) a fost obținut de SINK EUGEN din Lupeni, care obține, la alegere, 1 autoturism „Dacia 1300" plus diferența în numerar sau suma integrală.

Cîștigurile de categoria A (25%) au revenit lui CONSTANTIN BRUTARU din Vedea — Argeș ; AUREL TROFIN din Ploiești și ION BADEA din Rîca — Argeș, care obțin la alegere, cîte un autoturism „Dacia 1300" plus diferența în numerar sau suma integrală.

Rubrică redactată de LOTO-PRONOSPORT

Știri fotbalistice

UN ADVERSAR NEPREVĂZUT — STATISTICA !

La prima ședință colectivă a arbitrilor de primă categorie din Uniunea Sovietică, printre numeroșii vorbitori a figurat și **V. Granatkin**, președintele Federației unionale de fotbal. Acesta, cerînd în raportul său o îmbunătățire calitativă a arbitrajelor, a adus în sprijinul afirmațiilor sale și o serie de date statistice destul de concludente. Referindu-se la tendința de a favoriza echipele gazde, președintele a arătat că în cursul anului trecut, în cadrul campionatului primei divizii din U.R.S.S. **au fost eliminați de pe teren 11 jucători, dintre care 10 din echipele oaspete și numai unul din formația gazdă !** Din cele 146 de avertismente dictate în același campionat, 99 au fost acordate oaspeților și 47 reprezentanților echipelor gazdă. Cu privire la echipele din Moscova, aceleași date statistice arată că ele sînt mai aspru sancționate. Astfel, **Dinamo Moscova** a primit pe teren propriu trei avertismente, tot atîtea cît și în deplasare, situație care se repetă aproape identic cu echipa **Torpedo.** În aceleași condiții, **Dinamo Tbilisi** nu are nici un avertisment pe terenul său, în timp ce în deplasare a avut 7 avertismente și o eliminare. La fel, cluburile **SKA Rostov** și **Neftci Baku**, care „acasă" au avut doar cîte un avertisment, iar pe terenurile străine cîte 10...

Și astfel, printre numeroșii lor inamici, arbitrii mai pot înscrie și statistica...

„SCOȚIAN LA... SCOȚIAN TRAGE !"

Venit de puțin timp la cîrma unei corăbii grav avariate, pe nume **Manchester United** — multiplă campioană a Angliei se află, pentru prima oară în ultimii 35 de ani, în delicata poziție de „lanternă roșie" — scoțianul **Tommy Docherty a**

NERECUNOȘTINȚA LUI CRUYFF...

Celebrul muzeu Tussaud din Londra, cu colecția figurilor de ceară reprezentînd personalități cunoscute din toate domeniile, este pe cale să se îmbogățească cu un nou exponat : statuia în mărime naturală a atacantului lui Ajax Amsterdam, **Johann Cruyff.** Rugat să pozeze (așa cum îl înfățișează instantaneul alăturat), **Cruyff** a intrat repede în conflict cu tînăra care executa mulajul, declarîndu-se enervat de atenția, specială, pe care aceasta o acorda ...picioarelor sale !

— Vă plac așa mult picioarele mele, domnișoară ? — a întrebat Cruyff, ajuns la capătul răbdării.

— N-aș zice — a replicat tînăra lucrătoare. Trebuie însă să mă concentrez asupra lor, pentru că prin ele ați ajuns să figurați în acest muzeu. Sînteți cam nerecunoscător cu ele...".

Se zice că Cruyff a înghițit în sec și s-a făcut că nu aude...

POSIBILI ADVERSARI DEJA DESEMNAȚI...

Deși sezonul de primăvară abia începe, mai multe echipe campioane naționale sînt cunoscute. Este vorba, cum desigur oricine își poate da seama, de echipele cîștigătoare ale campionatelor care se desfășoară după sistemul așa numit „primăvară-toamnă", deci pe parcursul unui singur an calendaristic. Iată aceste echipe... liniștite : Danemarca : **Vejle B.K.** ; U.R.S.S. : **Zaria Vorosilovgrad** ; Finlanda : **Turku P.S.** ; Islanda : **Fram Reykjavik** ; Norvegia : **Viking Stavanger** ; Suedia : **Aatvidaberg.** Noile campionate sînt pe cale să înceapă (în U.R.S.S., de exemplu, competiția internă la startul la 11 aprilie), dar, după cum lesne se poate înțelege, echipele de mai sus sînt primele de pe continent desemnate pentru viitoarea ediție a Cupei campionilor europeni, ele putînd deci figura printre posibilii adversari ai jucătorilor noștri. Învingătorii „Cupei" sînt : **Bran Bergen** (Norvegia), **Torpedo Moscova** (U.R.S.S.), **Reipas Lahti** (Finlanda), **I.B. Vestmannaeyjar** (Islanda) și **Landskrona Boys** (Suedia).

solicitat, ca primă măsură de salvare, bani pentru două transferuri „secrete". După cîteva zile, **George Graham** de la Arsenal și **Alex Forsyth** de la Patrick Thistle au apărut la antrenamente, dar evoluția lor în prima partidă de campionat (1—3 cu Arsenal) a fost nesemnificativă... Transferul a stîrnit senzație în cercurile fotbalistice insulare, **Docherty** fiind recunoscut pentru zgîrcenia cu care abordează eventualele transferări. Totul, pînă cînd s-a confirmat că cele două achiziții ale lui M. U. sînt ei înșiși scoțieni ! „Scoțian la... scoțian trage !" — scrie Gordon Clarke în „Manchester Guardian", făcînd haz de necaz...

Fără însă să se emoționeze, de ce scrie presa — așa cum de altfel îi este obiceiul — **Docherty** a mai reușit, o săptămînă mai tîrziu, un alt transfer de senzație : **Lou Macari** (22 de ani), de la Celtic Glasgow. Tot scoțian și el !

● 30 de profesioniști sud-americani joacă în momentul de față în prima și a doua divizie a campionatului francez ! Cei mai mulți dintre ei sînt argentinieni — 19 la număr.

CAROL CORBU — MEDALIE DE AUR LA TRIPLU SALT!

(Urmare din pag. 1)

Clasamentul probei de triplu : **1. CAROL CORBU (ROMÂNIA) 16,80 m, 2. Joachimowski (Polonia) 16,75 m, 3. Bariban (U.R.S.S.) 16,38 m, 4. Rota (Franța) 16,21 m, 5. Floegstadt (Norvegia) 16,14 m, 6. Dudkin (U.R.S.S.) 16,09 m.**

Întrecerea a debutat pentru noi cu mari emoții, Corbu depășind prima sa încercare iar în a doua nelzbutind decît un modest 15,18 m, cu care era clasat al 10-lea din cei 11 competitori. Avea să rateze oare calificarea în finală ? Nu ! În a treia săritură, el obține 16,24 m, rezultat egal cu cel al liderului Joachimowski. Prima încercare din finală înlătură însă orice dubiu, Corbu obținînd 16,80 m (Joachimowski 16,52 m). A cincea săritură este depășită de Corbu, în timp ce campionul polonez realizează 16,68 m. Ultima încercare, a șasea. Nervii sînt întinși la maximum. Corbu realizează o săritură bună, în ciuda durerilor atroce pe care le acuză. El aterizează cam pe la 16,80 m dar cade pe spate și arbitrii măsoară doar 16,19 m. La rîndul său, Joachimowski realizează o săritură excelentă — alte emoții pentru noi toți — dar, din fericire pentru campionul nostru, aceasta măsoară 16,75 m!

Concursul săritoarelor în lungime nu s-a ridicat la înălțimea așteptărilor, deși reunea pe majoritatea finaliștelor olimpice de la München. Între ele și sportiva noastră Viorica Viscopoleanu care a avut o comportare cu mult sub posibilitățile demonstrate nu mai departe decît acum o săptămînă !

Clasamentul : **1. DIANA IORGOVA (BULGARIA) 6,45 m, 2. Jarmila Nygrynova (Cehoslovacia) 6,30 m.**

VALERIA BUFANU

3. Miroslava Sarna (Polonia) 6,15 m, 4. Nedialka Anghelova (Bulgaria) 6,13 m, 5. Meta Antenen (Elveția) 6,08 m, 6. Viorica Viscopoleanu (România) 6,04 m

CA ȘI LA OLIMPIADĂ

După ce a cîștigat lejer seria sa 60 mg (8,42 s), Valeria Bufanu a avut ocazia să-și măsoare forțele în semifinală cu învingătoarea sa de la J. O., Ehrhardt, un adevărat „argint viu" (8,32 s, respectiv, 8,07 s). În finală, campioana noastră a avut din nou un start întîrziat, ceea ce a permis principalelor ei adversare să se distanțeze. Valeria, ambițioasă cum o cunoaștem, nu și-a menajat de loc forțele și făcînd, în continuare, o cursă remarcabilă a încheiat întrecerea pe locul secund.

Clasamentul : **1. ANNELIE EHRHARDT (R. D. GERMANĂ) 8,02 s, 2. Valeria Bufanu (România) 8,16 s, 3. Tereza Nowalk (Polonia) 8,23 s, 4. Meta Antenen (Elveția) 8,27 s, 5. Ilona Bruszenyak (Ungaria) 8,32 s, 6. Jacqueline Andre (Franța) 8,48 s.**

La aruncarea greutății femei au fost înregistrate performanțele : **1. Fibingerova (Cehoslovacia) 19,08 m, 2. Chewinska (Polonia) 18,29 m. 3. Ivanova (U.R.S.S.) 18,25 m, 4 Stoianova (Bulgaria) 17.77 m.**

Rezultatele celorlalte finale ale primei zile a campionatelor le vom publica în numărul nostru de luni.

★

Duminică (N.R. azi vor concura Valeria Bufanu la 60 m. Csaba Dosa la înălțime și Nicolae Perța la 60 mg. Pe micul ecran, în transmisie directă, vor putea fi urmărite întrecerile ce vor avea loc între orele 15,45 și 17,45

KARIN ENKE (R. D. Germană) învingătoare în concursul internațional de patinaj artistic

Trebuie să începem comentariul zilei a doua a concursului internațional de patinaj artistic printr-o critică pe care o aducem administrației patinoarului și, deopotrivă, comisiei de organizare a competiției. **La ora 9, ora de start în proba obligatoriilor pentru băieți, gheața era necurățată. Concurenții s-au aliniat în fața juriului de arbitri cu aproape o oră întîrziere. Și acum și o veste plăcută. „Programul scurt" în care au evoluat fetele, ne-a adus satisfacția unor comportări bune, peste așteptări, a patinatoarelor noastre.** De unde, în prima probă, cea de „școală", sportivele noastre au ocupat în clasament locuri de la 6 în jos, la programul scurt, în primele patru locuri s-au clasat trei tinere concurente ale țării noastre : **1. Dana Rădulescu** 15 — 27,000, 2. **Karin Enke** (R.D.G.) 11 — 27,300, 3. **Irina Nichiforov** 19 — 26,400, 4. **Simona Grigorescu** 21 — 26,325, 5. **Galina Drahova** (Cehoslovacia) 21 — 26,175.

Proba obligatoriilor pentru băieți a întrunit la start 8 concurenți. Primul și cel mai simplu dintre desenele impuse (bucla înainte înafară) a produs majorității competitorilor suite de necazuri. Francezul Bertrand Chapron s-a dezechilibrat și a pus și a doua patină pe gheață iar arbitrii au ripostat prompt cu note între 2,0—2,7. Chapron a ieșit de pe gheață plîngînd... Se prezentase în fața arbitrilor cu una dintre patine insuficient strînsă în șuruburi. Maurycy Kubik (Polonia) era atît de emoționat cînd și-a început programul încît tot timpul a mers crispat, iar la ieșirea de pe figură a oftat de parcă scăpase din cine știe ce mare primejdie. La același desen s-au mai poticnit și reprezentantul nostru Bogdan Kruti și alții. Singurul care a mers degajat, reușind desene excelente, a fost reprezentantul R. D. Germane, Hermann Schulz, un tînăr de 11 ani, din Dresda, care a și terminat proba obligatoriilor pe primul loc. Iată, de altfel clasamentul acestei probe : 1. **Herman Schulz** (R.D.G.) 5 — 55,0, 2. **Bertrand Chapron** (Franța) 13,5 — 44,7, 3. **Maurycy Kubik** (Polonia) 16 — 44,7, 4. **Bogdan Kruti** 18 — 43,9, 5. **Tiberiu Suciu** 25 — 40,9, 6. **Adrian Vasile** 31,5 — 40,1, 7. **Janos Molnar** (Ungaria) 33 — 39,0, 8. **Liviu Ghica** 38 — 37,7.

Ultima probă a zilei de ieri a fost „liberele" la fete. După succesul *Romanei Gacnik* la „obligatorii" și al *Danei Rădulescu* din „programul scurt", iată că o a treia concurentă își înscrie numele în rîndurile laureatelor acestei a VII-a ediții a concursului internațional : *Karin Enke* (R. D. Germană). Ea a evoluat excepțional, reușind să smulgă meritate aplauze. Din nou ținem să subliniem comportarea bună a reprezentantelor noastre, și anume a *Simonei Grigorescu* — locul 3 la „libere" ca și a *Danei Rădulescu*, locul III în clasamentul general absolut.

Dar iată rezultatele — „libere" : 1. *Karin Enke (R.D.G.) 6 — 94,050,* 2. Galina Drahova (Cehoslovacia) 15 — 86,925, 3. Simona Grigorescu 18 — 84,975, 4. Irina Nichiforov 17 — 85,200, 5. Dana Rădulescu 22 — 83,850. *Clasament general :* 1. *Karin Enke 6— 142,850,* 2. Galina Drahova 12 — 137,725, 3. *Dana Rădulescu* 23 — 130.450, 4. Irina Nichiforov 20 — 130,900, 5. Romana Gacnik (Iugoslavia) 25 — 129,800, 6. Simona Grigorescu 28 — 127,875, 7. Anne Hristoffy (Franța) 31 — 127,650, 8. Monika Sultesz (Ungaria) 37 — 123,825, 9. Monika Kowalska (Polonia) 43 — 120,625, 10. Mariana Chițu 50 — 116,825.

Concursul continuă azi, de la ora 17, cu proba de figuri „libere" băieți.

ZBORUL SĂRITORILOR PE SCHIURI

H. Wosipiwo (R.D.G.) — 169 m!

MUNCHEN, 10 (Agerpres). — Pe marea trambulină de la Oberstdorf (Bavaria), în cea de-a doua zi a antrenamentelor pentru campionatul mondial de „zbor cu schiurile", tînărul sportiv Heinz Wosipiwo (R.D. Germană) a reușit o săritură de 169 m, superioară cu 4 m recordului oficial mondial, realizat de compatriotul său Manfred Wolf în anul 1969 pe trambulina de la Planica (Iugoslavia). Înaintea acestei performanțe, elvețianul Walter Steiner sărise 175 m, dar, la aterizare, s-a dezechilibrat și a căzut.

Cu o zi înainte austriacul Walter Schwabl se apropiase și el de recordul mondial, sărind 162 m.

CAMPIONATUL DE HOCHEI AL U.R.S.S. SE APROPIE DE SFÎRȘIT

Pînă în prezent, în Campionatul unional de hochei pe gheață s-au desfășurat 119 meciuri din cele 144 cîte cuprinde programul competiției.

Pe primul loc în clasament se află formația Spartak Moscova cu 45 de puncte (din 26 de meciuri), urmată de T.S.K.A. Moscova — 43 puncte (din 26 jocuri), Dinamo Moscova — 33 puncte (din 27 de partide) etc.

În clasamentul golgeterilor conduce cunoscutul internațional Vladimir Șadrin (Spartak Moscova) cu 39 de puncte (24 de goluri și 15 pase decisive), urmat de colegul său de echipă Aleksandr Martîniuk — 39 puncte (22—17) și Vladimir Petrov (T.S.K.A. Moscova) — 38 puncte (20—18).

În ultimul meci disputat, echipa Torpedo Gorki a pierdut pe teren propriu cu scorul de 1—2 (0—0, 1—0, 0—2) în fața formației Traktor Celiabinsk.

sportul în lume

„SPARTACHIADA DE IARNĂ A ARMATELOR PRIETENE"

DAN CRISTEA ÎNVINGĂTOR LA SLALOM SPECIAL

PAMPOROVO 10, (prin telefon, de la trimisul nostru).

În penultima zi a întrecerilor sportive din cadrul celei de a IV-a ediții a **„Spartachiadei de iarnă a armatelor prietene"**, s-a disputat **proba de slalom special.** În sfîrșit, după zile în care nu prea am avut ocazia să relatez despre succesele sportivilor noștri, azi s-a ivit prilejul să consemnez o excelentă victorie (în proba cea mai tehnică) a schiorului nostru **Dan Cristea**, care a cucerit o prețioasă medalie de aur pentru delegația țării noastre.

Dan Cristea în plin efort

Traseul a măsurat 537 m, cu o diferență de nivel de 180 m. Prima mansă a fost marcată de antrenorul bulgar **Peter Papanghelov** și a avut 66 de porți, iar a doua de antrenorul român **Ion Casa.** Primul sportiv care a pornit în cursă a fost Gheorghe Vulpe. El a încercat să realizeze un timp bun, încă de la început, dar la poarta cu nr. 41 a căzut și a abandonat. Un alt favorit care a ratat o poartă a fost polonezul Vladimir Bujikovski. **Dan Cristea** a plecat cu nr. 4 și după o coborîre prudentă (lipsă de vizibilitate, ninsoare) a realizat al patrulea timp. După o pauză de 45 de minute, în care s-a amenajat traseul pentru a doua coborîre, Cristea a pornit hotărît, a alunecat foarte bine și cu o tehnică ce a încîntat asistența, reușind să se claseze pe primul loc. Constantin Văideanu — dorind să-l „copieze" (dar fără aceleași calități tehnice) — a ratat o poartă și a fost descalificat. Printre abandonați s-a mai numărat și Paul Ivănescu. IATĂ CLASAMENTUL : 1. DAN CRISTEA (România) 1:13,26, 2. **Saşa Dikov** (Bulgaria) 1:13,60, 3. **Rizhard Tviela** (Polonia) 1:14,01, 4. Milan Tvitorka (Cehoslovacia) 1:14,77, 5. Miroslav Sohor (Cehoslovacia) 1:15,13, ...13. **Alexandru Manta** 1:24,24, ...16. **Nicolae Stînghie** 1:28,67.

Duminică are loc ultima probă a întrecerilor. Se va disputa **ștafeta de 4x7,5 km la biatlon.** Din partea țării noastre vor concura **Gheorghe Cimpoia, Dumitru Soiu, Victor Fontana** și **Gheorghe Cercel.**

Theo MACARSCHI

PRIMELE REZULTATE DIN GRUPA C A CAMPIONATULUI MONDIAL DE HOCHEI

HAGA, 10 (Agerpres). — În diferite orașe din Olanda au început întrecerile campionatului mondial de hochei pe gheață, contînd pentru grupa C. La Nijmegen, selecționatele R.P. Chineze și Danemarcei au terminat la egalitate : 3—3 (0—1, 2—1, 1—1). În orașul Utrecht, echipa Ungariei a dispus cu scorul de 9—0 (4—0, 3—0, 2—0) de selecționata Angliei.

★

Selecționatele de hochei pe gheață ale Iugoslaviei și Elveției au susținut la Liubliana un meci de verificare în vederea campionatelor mondiale (grupa B). În formă excelentă, hocheiștii iugoslavi au obținut victoria cu scorul de 7—1 (4—0, 2—1, 1—0).

TELEX

În turneul internațional de șah de la Tallin, după 12 runde și disputarea partidelor întrerupte, se menține lider fostul campion mondial Mihail Tal (URSS), cu 10 puncte, urmat de Polugaevski — 8½ puncte, Spasski — 8 puncte, Bronstein — 7½ puncte etc. Tal a cîștigat partida întreruptă cu Keres, iar Polugaevski l-a învins pe Pfleger.

■

La San Juan (Porto Rico) a continuat turneul internațional de tenis al jucătorilor din grupurea WCT. Tenismanul sovietic Aleksandr Metreveli l-a învins cu 6—3, 6—4 pe Jim Osborne (SUA), iar Roger Taylor (Anglia) a cîștigat cu 7—5, 6—4 în fața lui Jaime Fillol (Chile).

■

În cursul acestei luni, noul campion mondial de box la categoria grea, americanul George Foreman, va efectua un turneu în Europa. După o serie de meciuri demonstrative în Anglia, Foreman va vizita alte țări europene. Cu prilejul întîlnirilor sale cu amatorii de box din aceste țări, el va comenta filmul meciului său cu fostul campion al lumii, Joe Frazier.

■

Selecționata de hochei pe gheață a Belgiei (incluzînd trei jucători canadieni) a învins la Liège, cu scorul de 7—4, reprezentativa Angliei.

■

Ediția din acest an a „Cupei campionilor europeni" la floretă masculin, desfășurată la Paris, a revenit formației franceze C.E. Melun, care cîștigă pentru a treia oară consecutiv acest trofeu. În finală, scrimerii francezi au învins cu 8—7 echipa TSKA Moscova. Daniel Revenu a obținut 4 victorii pentru echipa franceză.

■

Pe patinoarul „Medeo", din apropiere de Alma Ata, s-au încheiat campionatele unionale de patinaj viteză, rezervate sprinterilor. La masculin, victoria a revenit campionului mondial Valeri Muratov, care a totalizat 158,145 puncte. În competiția feminină, pe primul loc s-a clasat Tatiana Averina, cu 180,455 puncte.

■

Pe Coasta de Azur, la Seillans, s-a disputat cursa ciclistă internațională Nisa — Seillans. A cîștigat olandezul Zoetemelk, cronometrat pe distanța de 155 km în 4h 03:30, urmat la 2 min. de belgianul Rosiers și la 2:4 de spaniolul Ocana. Danezul Mortensen, unul din favoriții probei, a sosit pe locul 10, la 2:25.

■

Cursa ciclistă de șase zile de la Anvers s-a încheiat cu victoria echipei olandeze Pijnen — Duyndam — Koel, un tur avans și 713 puncte. Pe locul doi s-a situat formația Bugdahl (RFG) — Gilmore (Australia) — Guimard (Franța).

■

În cursul unei gale de box desfășurate la Roma, campionul mondial la categoria super-ușoară, italianul Bruno Arcari, l-a învins la puncte în 10 reprize pe Chris Fernandez (Republica Dominicană).

■

Proba de coborîre din cadrul concursului de la Zell am See, pentru „Memorialul Tony Mark" a fost cîștigată de schiorul austriac Reinulf Lembereger — 1:52,80, urmat de Werner Grissman (Austria) — 1:55,37.

IN TURNEUL DE HANDBAL FEMININ DE LA NEUBRANDENBURG

SELECȚIONATA ROMÂNĂ A AVUT O COMPORTARE SUB TOATE AȘTEPTĂRILE

NEUBRANDENBURG, 10 (prin telex, de la trimisul nostru).

Pentru cineva care a asistat la primele meciuri din turneul internațional de handbal feminin, și nu s-a mai aflat în tribunele de la Stadthalle vineri seară, rezultatul cu care s-a încheiat partida vedetă a acestei zile nu ar fi părut surprinzător. Este vorba de întîlnirea dintre campioana lumii, echipa R. D. Germane și reprezentativa țării noastre, la capătul căreia tabela de marcaj a indicat victoria gazdelor cu 12—7. Acest scor pare normal în condițiile reîmprospătării echipei noastre, numai că în teren lucrurile au evoluat într-o manieră cu totul neobișnuită și tocmai asupra acestui aspect vrem să insistăm.

În primele 12 minute ale partidei scorul s-a menținut strîns (2—3), fetele noastre fiind decise să dea o replică onorabilă și să ofere spectatorilor un joc de bună calitate. Peste numai două minute, însă, spre stupefacția generală, cuplul de arbitri polonezi Jeziorny — Leya a dictat formației noastre, în decurs de numai cîteva secunde, trei eliminări ! Și lucrul a fost cu atît mai supărător cu cît au fost trimise pe banca rezervelor exact toate cele trei aruncătoare de la 9 m ale team-ului nostru : Simona Arghir, Irene Oancea și Constanța Ilie ! Astfel, scorul a evoluat rapid în favoarea adversarelor, ajungînd 7—3 și apoi 7—4.

În rarele momente cînd s-a jucat cu efectivul complet, Arghir, Munteanu și Mikloș au înscris goluri frumoase.

★

Simbătă seara, în partida pentru locurile 7—8, reprezentativa țării noastre a suferit încă o înfrîngere, de altfel cea mai severă din acest turneu. Ea a pierdut în fața reprezentativei secunde a R. D. Germane, cu scorul de 5—11 (5—3) !

În semifinalele turneului s-au înregistrat următoarele rezultate : *R. D. Germană A — U.R.S.S. 17—13 (7—6 ,11—11, 13—13)* și *Iugoslavia — Ungaria 13—11 (5—6).*

În finala, care se dispută astăzi, vor evolua, deci, echipele *R. D. Germană A* și *Iugoslavia.*

Adrian VASILIU

Pele la Londra ! Iată-l pe celebrul fotbalist brazilian descinzînd în capitala Angliei, însoțit de soția sa Rosa. El se află aci, cu echipa F. C. Santos, care va susține meciuri amicale cu Fulham și Plymouth. Se presupune că vor fi ultimele apariții ale „perlei negre" în insula britanică, înaintea retragerii sale din activitatea fotbalistică

Telefoto : A.P.-AGERPRES

TURNEUL DIVIZIONAR DE BASCHET

I.E.F.S. PERFORMERA ETAPEI : 74-64 CU UNIVERSITATEA TIMIȘOARA!

Ca și în prima zi, meciurile desfășurate ieri, în sala Floreasca, în cadrul etapei a XIX-a a campionatului republican de baschet au oferit spectacole atrăgătoare, apreciate de public. Iată rezultatele :

I.E.F.S. — UNIVERSITATEA TIMIȘOARA 74—64 (42—34). Șocați de înfrîngerea suferită cu o seară înainte, studenții de la I.E.F.S. au abordat cu multă combativitate întîlnirea cu redutabilii lor adversari, impresionînd în special prin maniera agresivă în care s-au apărat și datorită căreia au întreceptat multe mingi. Ei au cîștigat pe merit un meci spectaculos, echilibrat, cu evoluție a scorului interesantă. La timișoreni s-a făcut resimțit efortul depus în partida cu „U" Cluj (vineri seară), dar acest fapt nu constituie o scuză pentru eșec, deoarece echipa a venit să participe la un turneu și nu la un singur joc. Au înscris Cernat 25, A. Molnar 12, Nagy 2, Braboveanu 19, Szep 8, Berceanu 4, Chircă 2, Roman 2 pentru I.E.F.S., respectiv Czmor 14, Mănăilă 20, Minius 4, Cimpeanu 15, Ionescu 2, Iancea 9. Au arbitrat bine D. Chiriac și M. Aldea.

STEAUA — UNIVERSITATEA CLUJ 85—83 (45—43). În cel mai frumos (de pînă acum) meci al turneului bucureștean, ambele formații au realizat un spectacol splendit, cu faze de mare atractivitate și cu pasionante răsturnări de scor. Au înscris Tarău. 26, Baciu 4, Savu 18, Pîrșu 6, Dimancea 4, Dumitru 3, Oczelak 24 pentru Steaua, respectiv Demian 22, Rühring 21, Zdrenghea 8, Vizi 8, Schuler 8, Mathe 7, Nagy 7, Antal 2. Au arbitrat foarte bine C. Negulescu și N. Iliescu. **(D. STĂNCULESCU).**

DINAMO — VOINȚA 91—64 (46—37). Au marcat : Cernea 2, Hanes 22, Chivulescu 10, Niculescu 4, Georgescu 20, Novac 6, Visner 17, Dragomirescu 10, pentru Dinamo, respectiv Capsali 2, Teodoru 16, Kiss 10, Giurgiu 6, Dumitru 8, Duță 8, Huzum 4, Bradu 10. Au arbitrat bine Gh. Dutka și Sarossy.

RAPID — POLITEHNICA CLUJ 61—56 (33—30). Studenții încep tare și, ca urmare a rapidelor contraatacuri inițiate de Barna, tabela de marcaj le indica scor favorabil : 12—8, în min. 7. În continuare, aspectul jocului s-a schimbat, Rapid construind atacuri lungi, bine dirijate de Cr. Popescu și Tursugian, tactică ce s-a dovedit hotărîtoare, deoarece clujenii, scoși din ritm, n-au mai reușit să-și impună jocul. Au marcat : Vintilă 6, Stănescu 17, Tursugian 4, Simulescu 8, Cr. Popescu 12, Vlădescu 14, pentru Rapid, respectiv Horvath 4, Moldovan 8, Banu 6, Moisin 4, Barna 20, S. Vidican 2, Roman 12. Au arbitrat bine I. Petruțiu și A. Atanasescu.

POLITEHNICA BUCUREȘTI — ACADEMIA MILITARĂ 90—88 (39—32, 71—71, 80—80). Evoluția baschetbaliștilor de la Academia a constituit o plăcută surpriză. Ei s-au bătut pentru fiecare minge, au folosit o apărare foarte agresivă, iar în atac au punctat precis, atît de sub coș, cît și de la semidistanță. Surprinși de această replică, studenții au comis cîteva greșeli care puteau fi decisive. Finalul întîlnirii a fost foarte disputat. Se poate spune că jucătorii de la Academia au fost ocoliți de șansă în ultimele momente ale întîlnirii. Au marcat : Gzell 14, Șerbănescu 13, Posa 12, Dudescu 3, Anastasiu 27, Molin 6, Rusu 13, Dragnea 2, pentru Politehnica, respectiv Antoniu 18, Papo 15, Nicolescu 5, Teodorescu 10, Marinescu 6, Mărgineanu 18, Turcanu 16. Au condus cu greșeli D. Crăciun și I. Știrbu. **(A. VASILESCU).**

I.C.H.F. — FARUL CONSTANȚA 75—58 (42—28).

★

Interesanta desfășurare a meciului Universitatea Timișoara — Universitatea Cluj (vineri seară, scor 82—80 pentru timișoreni) ne obligă să aducem unele amănunte. În mod cu totul surprinzător (prin proporția scorului), Universitatea Timișoara a reușit ca în min. 29 să obțină un avans de 17 puncte (63—46 și 65—48), lăsînd impresia că va cîștiga cu ușurință în fața unei formații care evoluase, pînă atunci, cu mult sub posibilități. Dar a urmat o veritabilă cursă de urmărire, în care neobositul Rühring a condus cu dîrzenie întregul pluton și, în min. 37, tabela de scor indica egalitate — 74—74 — și chiar 76—74 pentru clujeni. Cum tenacele N. Ionescu părăsise terenul în min. 35 (5 faulturi), soarta timișorenilor părea pecetluită. Dar nu a fost așa, pentru că în ultimele două minute situația s-a menținut egală, iar cînd mai erau 32 de secunde de joc, baschetbaliștii din Timișoara au ținut mingea (renunțînd chiar la executarea a două aruncări libere) în scop tactic și au încercat coșul în ultima secundă, înscriind prin Czmor. Victoria lor este meritată chiar și la această diferență minimă, deoarece au luptat mai mult și mai organizat. Clujenii aflați încă în declin de formă, au avut doar momente în care au demonstrat ce pot atunci cînd evoluează la adevărata lor valoare. Dar numai cu cîteva „momente", nu se obține succesul în fața unor adversari redutabili.

★

Meciurile etapei a XX-a au loc azi, în sala Floreasca, după următorul program (între paranteze, rezultatele din tur) : Politehnica Cluj — Politehnica București (64—65), Steaua — Universitatea Timișoara (72—67), Dinamo — Universitatea Cluj (84—76), Farul — Voința (44—41), IEFS — Rapid (48—75), Academia Militară — ICHF (64—75). La ora 17, derby-ul feminin Politehnica — Rapid.

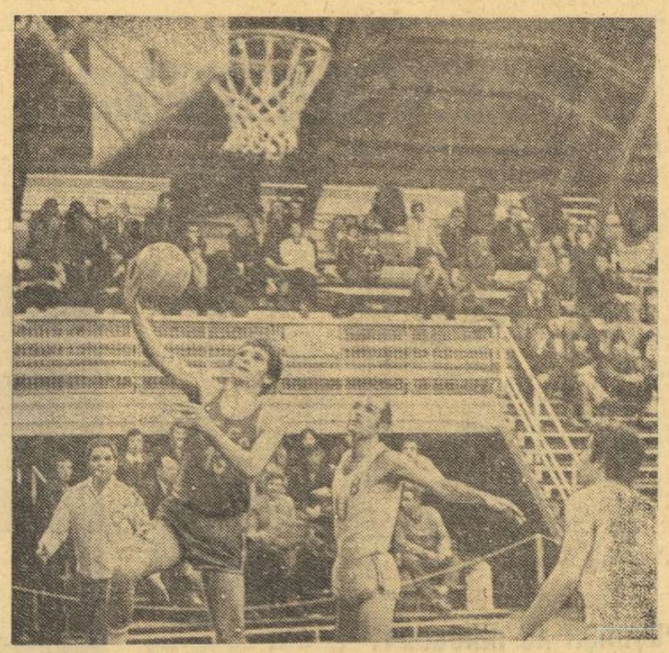

Cernat (I.E.F.S.) l-a depășit pe Ionescu și va înscrie. Fază din meciul I.E.F.S. — Universitatea Timișoara

Foto : Paul ROMOȘAN

Începînd de mîine, la Iași

TURNEU INTERNAȚIONAL DE HANDBAL FEMININ

Începînd de mîine, frumoasa sală a sporturilor din Iași va găzdui din nou întreceri de handbal. Este vorba de un turneu internațional rezervat formațiilor feminine și organizat de clubul Universitatea din localitate.

La startul competiției (care se încheie vineri) se aliniază trei echipe din Divizia A — **I.E.F.S. București, Textila Buhuși** și **Rulmentul Brașov** —, o **selecționată a orașului Chișinău,** echipa **Institutului de educație fizică din Sofia,** precum și formația **Universitatea Iași,** aspirantă la promovarea în prima divizie a țării.

Organizat cu puțin timp înaintea reluării campionatului național, acest turneu dă posibilitate formațiilor noastre să-și verifice stadiul actual de pregătire în condiții de joc și, în același timp, creează spectatorilor ieșeni posibilitatea de a urmări din nou meciuri interesante.

TURNEUL INTERNAȚIONAL DE ȘAH

DERBYUL GHEORGHIU — TAIMANOV, REMIZĂ

Așteptată cu mult interes, întîlnirea dintre cei doi mari maeștri prezenți la turneul internațional de la București, **Florin Gheorghiu** și **Mark Taimanov,** a furnizat o partidă scurtă, dar interesantă.

S-a început cu o variantă din deschiderea engleză, în care foarte repede tratatele de teorie și cartoteca au devenit de prisos ambilor parteneri. Gheorghiu, cu albele, a căutat să imprime jocului un caracter energic, ofensiv. Părea, la un moment dat, că inițiativa va trece de partea lui. Dar, puternicul său adversar a găsit tot timpul replicile cele mai bune, prin care a menținut echilibrul. După 17 mutări poziția s-a echilibrat și la propunerea lui Taimanov, acceptată de Gheorghiu, a fost consemnată remiza.

Campionul nostru **Carol Partos** a întreprins o ingenioasă combinație în partida cu **Fichtl,** obținînd 2 nebuni pentru turn, avantaj absolut suficient pentru victorie.

Ghizdavu, cu negrele, n-a reușit să-l atragă pe polonezul **Pytel** într-o luptă combinativă deschisă, deși a sacrificat un pion. Remiză, prin care reprezentantul nostru se menține, deocamdată, la șefia clasamentului.

Celelalte rezultate ale rundei a 4-a : **Spiridonov — Knaak** întreruptă, **Stanciu — Stoica** ½—½, **Honfi — Rukavina** întreruptă, **Ungureanu — Ostoici** întreruptă. **Ghițescu** a fost liber.

În clasament continuă să conducă **Ghizdavu** cu 3 p, urmat de Knaak 2½ (1), Taimanov, Partos 2½ p, Gheorghiu, Stoica 2 p. etc.

Astăzi dimineață se reiau partidele întrerupte, după amiază se joacă runda a V-a **(Ghizdavu — Gheorghiu, Rukavina — Partos, Taimanov — Honfi.**

MECIUL DE TENIS S. U. A. — AUSTRALIA

STAN SMITH înscrie primul punct!

Tradiționala întîlnire de tenis dintre reprezentativele Australiei și S.U.A. a început la Hartford (S.U.A.) cu partida dintre Stan Smith și John Newcombe. La capătul unei dispute foarte strînse, a terminat învingător Smith cu 7—6, 6—7, 7—5.

■ ULTIMELE STIRI ■ ULTIMELE REZULTATE ■ ULTIMELE STIRI

TOATE FLORETISTELE NOASTRE ÎN 8-IMILE TROFEULUI MARTINI

TORINO, 10 (prin telefon). — Peste 170 de floretiste au luat startul simbătă în marele turneu individual Trofeul Martini. La ora convorbirii se disputa 8-imile de finală în care se află toate cele 7 reprezentante ale țării noastre. Ana Pascu și Aurora Crișu au ajuns în acest stadiu fără să piardă vreun asalt. O bună comportare a avut și Magda Bartoș care a absolvit turul anterior cu 4 v (printre care la Belova !), pe locul II în seria sa. Tot pe locul II au promovat în „optimi" Ecaterina Stahl, Olga Szabo și Ileana Gyulai. Suzana Ardeleanu (în seria cu Bejtö și Picard) a terminat turul anterior pe poziția II—III. Turneul continuă.

ÎN CAMPIONATELE NAȚIONALE DE VOLEI

Ieri, în sălile Constructorul și Progresul din Capitală s-au desfășurat, în avanpremieră, patru jocuri din cadrul etapei a 17-a a campionatelor naționale de volei. Iată amănunte :

● În sala Constructorul, în deschidere, s-au întîlnit echipele studențești feminine **I.E.F.S.** și **Universitatea.** Jucătoarele de la I.E.F.S. au încheiat doar o simplă formalitate, cîștigînd clar o partidă de slab nivel tehnic și spectacular : scor : 3—0 (15—11, 15—3, 15—9).

Au condus bine L. Andrieș și N. Mateescu. În partida vedetă s-au întîlnit echipele Constructorul și Dinamo. Au cîștigat dinamovistele în trei seturi. Scor 3—0 (15—3, 15—11, 15—1).

● În cupiajul din sala Progresul au avut loc două meciuri masculine : Dinamo — Progresul 3—1 (8, —14, 7, 11), Rapid — Electra 3—2 (—9, 5, —13, 14, 10). Ambele partide au fost spectaculoase, atrăgătoare, echilibrate.

LEEDS ÎNVINGĂTOARE ÎN CAMPIONATUL ENGLEZ

În etapa a 33-a a campionatului englez de fotbal, Leeds United a învins pe teren propriu cu scorul de 2—1 formația Everton din Liverpool.

Redacția și administrația : București, str. Vasile Conta nr. 16 ; telefoane : centrala 11.10.05, secția corespondenți 11.51.09, interurban 72 și 286 ; telex : sportrom buc. 180. Tiparul I. P. „Informația", București 40 368

Biblioteca municipal Tîrgu-Mureș

PROLETARI DIN TOATE ȚĂRILE, UNIȚI-VĂ!

Sportul

ZIAR AL CONSILIULUI NATIONAL PENTRU EDUCAȚIE FIZICĂ ȘI SPORT

ANUL XXIX — Nr. 7350 | 4 PAGINI 30 BANI | Luni 12 martie 1973

În derby-ul campionatului feminin de baschet,

POLITEHNICA MAI BUNĂ DECÎT RAPID: 69-56

Tradiționalul derby al baschetului nostru feminin, meciul Politehnica — Rapid, desfășurat ieri seară în sala Floreasca, în cadrul etapei a XII-a a campionatului republican, a fost cîștigat de echipa studențească cu scorul de 69—56 (38—23). Așa cum era de așteptat, partida a oferit o întrecere viu disputată în majoritatea timpului și un spectacol baschetbalistic remarcabil. În special vom menționa primele nouă minute, în care acțiunile au „curs" de la un coș la altul, Politehnica evidențiindu-se prin precizia aruncărilor de la semidistanță și distanță (Gabriela Ciocan a excelat în această privință), iar Rapid prin intercepții și contraatacuri. Din min. 9, însă (scor 20—16 pentru Rapid), și pînă în min. 23 (scor 44—24 pentru Politehnica!), feroviarele nu au mai înscris decît un coș și două aruncări libere, în vreme ce studentele au realizat acțiuni care de care mai frumoase și mai eficiente.

Dar, cînd totul anunța un succes al echipei Politehnica la scor astronomic, a intervenit revirimentul rapidistelor care, printr-o apărare foarte agresivă, au recuperat punct după punct și au evitat, astfel, o înfrîngere penibilă. În final, elevele prof. Grigore Costescu au învins la o diferență destul de netă, care oglindește superioritatea lor în acest meci, mai cu seamă sub aspect tehnic.

Au înscris: Ciocan 20, Szabados 16, Demetrescu 14, Pruncu 8, Savu 6, Boca 4, Stănoiu 1 pentru Politehnica, respectiv Nicola — Bosco 19, Suliman 15, Racoviță 14, Vasilescu 3, Ivanovici 3, Basarabia 2. Au arbitrat foarte bine G. Dutka și E. Sarossy.

D. STANCULESCU

Celelalte rezultate ale etapei:

I.E.F.S. — SĂNĂTATEA SATU MARE 72—40 (40—19). Joc la discreția studentelor. Au înscris Pantea 6, Giurea 4, Salcu 2, Iftimie 4, Deak 14, Petric 4, Popov 12, Balai 2, Szabo 8, Tita 16 pentru I.E.F.S., respectiv Füllöp 14, Mihalic 6, Kercso 4, Horvath 3, Biro 4, Fop 9. Au arbitrat bine V. Pruncu și C. Călin.

CONSTRUCTORUL BUCUREȘTI — VOINȚA BUCUREȘTI 49—48 (27—25). Victorie surprinzătoare dar meritată a formației antrenată de fostul internațional Marian Spiridon. Baschetbalistele de la Constructorul au luptat cu mai multă

(Continuare în pag. a 2-a)

PRIMA ETAPĂ A RETURULUI DIVIZIEI A LA FOTBAL A ADUS

UN NOU LIDER, DINAMO BUCUREȘTI ȘI RECORDUL DE GOLURI AL CAMPIONATULUI

● Universitatea Craiova, performeră a etapei: 6—4, după 1—3! ● Fostul lider învins la Tg. Mureș ● Echipele studențești au cucerit 4 puncte în deplasare ● La Brașov, cea mai netă victorie ● Duminică, un derby de zile mari la Craiova

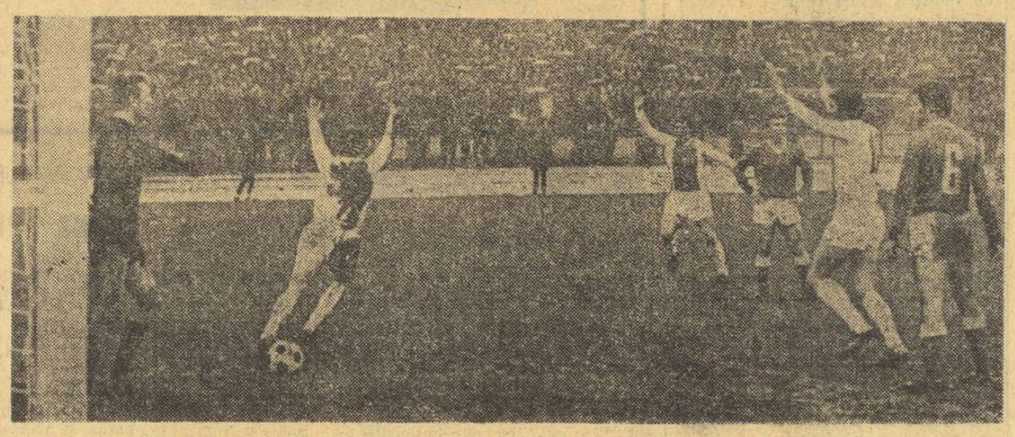

Mihai Ionescu *a scos prima oară balonul din plasă*, Dumitrache, *autorul golului, exultă! Fază din meciul Dinamo — Petrolul*

Foto: Dragoș NEAGU

REZULTATE TEHNICE

STEAGUL ROȘU	—	C.S.M. REȘIȚA	5—1 (2—1)
A. S. ARMATA	—	STEAUA	1—0 (1—0)
RAPID	—	UNIV. CRAIOVA	4—6 (3—1)
F. C. ARGEȘ	—	U. T. A.	3—0 (0—0)
C.F.R. CLUJ	—	FARUL	3—0 (2—0)
DINAMO	—	PETROLUL	3—1 (2—0)
S. C. BACĂU	—	SPORTUL STUD.	1—1 (1—0)
JIUL	—	„U" CLUJ	1—1 (0—1)

ETAPA VIITOARE (18 martie)

UNIV. CRAIOVA	—	DINAMO	(2—5)
„U" CLUJ	—	F. C. ARGEȘ	(0—5)
FARUL	—	STEAGUL ROȘU	(0—5)
STEAUA	—	C.F.R. CLUJ	(0—1)
C.S.M. REȘIȚA	—	S. C. BACĂU	(0—2)
SP. STUDENȚESC	—	A. S. ARMATA	(2—4)
PETROLUL	—	JIUL	(0—0)
U. T. A.	—	RAPID	(0—0)

CLASAMENT

1. DINAMO	16	9	3	4	26—16	21
2. Steaua	16	8	4	4	27—13	20
3. Univ. Craiova	16	6	7	3	29—23	19
4. C.F.R. Cluj	16	7	5	4	19—14	19
5. Jiul	16	8	3	5	23—20	19
6. Petrolul	16	7	4	5	15—14	18
7. S. C. Bacău	16	7	4	5	20—20	18
8. Steagul roșu	16	6	3	7	21—12	15
9. F. C. Argeș	16	6	3	7	24—17	15
10. Rapid	16	5	5	6	19—17	15
11. A. S. Armata	16	7	1	8	22—26	15
12. U. T. A.	16	4	6	6	17—20	14
13. „U" Cluj	16	5	4	7	16—28	14
14. Farul	16	5	3	8	9—19	13
15. C.S.M. Reșița	16	3	6	7	14—25	12
16. Sp. studențesc	16	2	5	9	15—32	9

Campionatul Diviziei A s-a pus ieri, din nou, în mișcare, o dată cu primele meciuri ale returului. Din păcate, vremea n-a vrut să creeze o ambianță festivă la inaugurarea sezonului, aducînd în aceste zile de martie, în locul soarelui și luminii îmbietoare de primăvară, un cer plumburiu, aspru, neprietenos, din care fulgii de zăpadă au căzut cu o voluptate parcă mai mare ca oricînd deasupra stadioanelor, înghețindu-i pe spectatori și umplînd cu norol și apă terenurile de joc, mai ales la Petroșani, Cluj, Bacău și București.

În ciuda acestor condiții nefavorabile, se poate spune că reluarea activității fotbalistice a fost promițătoare, ea oferindu-ne meciuri interesante, dinamice, cu goluri multe, așa cum ne dezobișnuisem să mai vedem la început de sezon. **Poziiv este și faptul că, deși au evoluat pe terenuri grele, care solicită un mare consum fizic și nervos, jucătorii și-au apărat șansele în limitele sportivității, ca un răspuns firesc la chemarea la disciplină ce le-a fost adresată. În acest climat favorabil, a surprins cu atît mai mult gestul lui Cuida, care l-a lovit pe Dembrovschi, ceea ce i-a atras eliminarea de pe teren.**

Etapa a fost marcată de numeroase „evenimente", care vor oferi subiecte de comentarii jubilorilor acestui sport, mulți dintre ei prezenți pe stadioane, în pofida frigului și a umezelii. Trebuie consemnată, în primul rînd, schimbarea liderului, Dinamo preluînd bagheta de la Steaua, care n-a putut absolvi examenul — este drept, dificil — de la Tîrgu Mureș. Din punct de vedere al spectaculozității, partida de la București, dintre Rapid și Universitatea Craiova, reprezintă piesa de rezistență a etapei de ieri, fiind rare meciurile în care se înscriu 10 goluri și, mai ales, cele în care se ajunge de la scorul de 3—1 pentru formația gazdă, la rezultatul final de 6—4 în favoarea echipei în deplasare!

Dar, Rapidul nu ne oferă prima surpriză de acest fel. Oricum, toate felicitările inimoșilor fotbaliști craioveni, a căror linie de atac poate da de gîndit multor apărări... **(J. BERARIU)**

CLASAMENTUL GOLGETERILOR

9 GOLURI: ROZNAI (Jiul), GBLEMENCC (Univ. Craiova) — 3 din 11 m.
8 GOLURI: Năstase (Steaua), Dumitrache (Dinamo), Pescaru (Steagul roșu) — 1 din 11 m.
7 GOLURI: Iordănescu (Steaua), Adam (C.F.R. Cluj) — 3 din 11 m.
6 GOLURI: Troi (F.C. Argeș), Marcu (Univ. Craiova), Dumitru (Steaua), M. Sandu (Sportul studențesc), Mureșan (A.S.A.), I. Constantin (Petrolul), Lucescu (Dinamo) — 1 din 11 m, Naghi (A.S.A.) — 2 din 11 m.
5 GOLURI: Țegean (C.F.R. Cluj), Roșu (F.C. Argeș), Bălan (Univ. Craiova), Dembrovschi (S.C. Bacău) — 1 din 11 m, Multescu (Jiul) — 1 din 11 m.
4 GOLURI: Radu (F.C. Argeș), Kun II (U.T.A.), Munteanu („U" Cluj), Hajnal (A.S.A.), D. Popescu (Dinamo), Dumitriu III (Rapid), Pană (S.C. Bacău), Țarălungă (Univ. Craiova) — 1 din 11 m, Beldeanu (C.S.M. Reșița) — 2 din 11 m, Boc (Rapid) — 2 din 11 m.
3 GOLURI: Axente și Broșovschi (U.T.A.), Varodi (A.S.A.), Rugiubei (S.C. Bacău), Voinea (Steaua), Tufan (Farul), Pușcaș (C.S.M. Reșița), Dobrin (F.C. Argeș), Uifăleanu („U" Cluj), Ghergheli (Steagul roșu), Fl. Dumitrescu (Dinamo), M. Stelian și Neagu (Rapid).

HOTĂRÎREA PLENAREI C. C. AL P. C. R. CU PRIVIRE

LA DEZVOLTAREA CONTINUĂ A EDUCAȚIEI FIZICE ȘI SPORTULUI

AMPLU PROGRAM DE LUCRU, PUTERNIC STIMULENT PENTRU MIȘCAREA NOASTRĂ SPORTIVĂ (II)

Locul important pe care sportul de performanță trebuie să-l dețină, alături de dezvoltarea educației fizice în rîndul oamenilor muncii, în vederea afirmării pe o scară tot mai largă a talentelor, îmbunătățirii continue a rezultatelor și reprezentării cu demnitate a țării în competițiile internaționale, este cu claritate relevat de Hotărîrea recentei plenare a C.C. al P.C.R. De o deosebită însemnătate este — în acest sens — prevederea de a se elabora — în concordanță cu nivelul cerințelor mondiale — **norme de activitate și clasificare sportivă obligatorii pentru sportivii de mare performanță, a căror îndeplinire să constituie criteriul de bază în aprecieri.**

Un asemenea mod exigent de cîntărire a faptelor în domeniul devenit atît de pretențios al performanței sportive, ne apare pe deplin realist și îndreptățit. **Eforturile apreciabile — de ordin financiar și material — care se fac pentru pregătirea sportivilor de performanță impun o exigență sporită în evaluarea rezultatelor ce se obțin.** Dobîndirea supremației pe plan național, într-o ramură sportivă sau alta, într-o întrecere individuală sau pe echipe, nu mai poate fi considerată ca mulțumitoare prin sine însăși, dacă rezultatele care au făcut posibilă această reușită, valoarea intrinsecă a campionilor rămîn departe de parametrii internaționali. **Aspirația principală a sportivilor noștri** — de împlinirea căreia să devină cu adevărat mîndri — **trebuie să fie, deci, aceea ca performanțele lor să atingă nivelul de competitivitate necesar pe plan european și mondial.** Iar normele la care se referă Hotărîrea vor fi, desigur, de natură să stimuleze această aspirație, să ducă la creșterea interesului și responsabilității în pregătire a sportivilor din sfera performanței.

În același sens, planurile de dezvoltare, pînă în anul 1980, prevăzute în Hotărîre a se întocmi pentru fiecare disciplină în parte, **cu acordarea unei firești priorități acelor sporturi** — individuale sau de echipă — **care au posibilități și perspective reale de afirmare,** sînt menite a favoriza creșterea valorică a performanțelor sportive românești spre o cotă care să le asigure un loc de cinste în marile confruntări din arena internațională. Acestui preponderent deziderat al sportului nostru de performanță îi corespund, de altfel, și alte prevederi ale Hotărîrii dată publicității, printre care **asigurarea unor cluburi puternice, constituirea unor cluburi pe ramuri de sport, instituirea unui sistem organizat de selecție a valorilor sportive de pe întreg cuprinsul țării, îmbunătățirea activității de cercetare științifică în domeniul educației fizice și sportului, ca și a asistenței medico-sportive.**

Accentul pus în Hotărîre pe necesitatea întreprinderii de măsuri care **să asigure o disciplină fermă și o ordine exemplară în rîndurile sportivilor** are, de asemenea, o mare însemnătate practică pentru îndeplinirea țelului pe care și-l propune sportul nostru de performanță, pentru dezvoltarea ascendentă a întregii mișcări sportive de la noi. Experiența de pînă acum a dovedit cu prisosință că în toate cazurile în care cluburile, federațiile, Consiliul Național pentru Educație Fizică și Sport, ceilalți factori cu responsabilități în domeniul sportului nu au acordat atenția cuvenită preocupărilor de ordin etic-educativ, nu au acționat la timp pentru combaterea manifestărilor nesănătoare — de orice natură — apărute (ba, mai mult, interesate doar de obținerea unor succese imediate, au încurajat asemenea manifestări printr-o atitudine de cocoloșire, de mușamalizare a lor, prin concesiile neprincipiale făcute), urmările au fost dintre cele mai neplăcute, uneori luînd aspecte deosebit de grave, de nocive. Iată de ce apare ca foarte oportun îndemnul cuprins în noul document de partid pentru **întronarea, în toate unitățile sportive, a unui climat sănătos, combativ față de orice manifestare care contravine eticii socialiste, normelor de conduită cetățenească și ale vieții sportive, pentru formarea unor sportivi cu o înaltă ținută morală și civică.**

★

Condiție importantă a desfășurării unei ample activități sportive, baza materială face, la rîndul ei, obiectul unui capitol distinct al Hotărîrii publicate. Subliniindu-se necesitatea folosirii intense a tuturor bazelor sportive și accesului organizat al întregului tineret la terenurile și sălile de sport se precizează — totodată — datoria ce revine comitetelor executive ale consiliilor populare, sindicatelor, organizațiilor de tineret și celor sportive în direcția **intensificării acțiunii de amenajare a bazelor sportive simple, zonelor de agrement, spațiilor de joacă și sport pentru copii și tineret,** problemă asupra căreia — după cum se știe — s-a referit cu temei și deosebită înțelegere și tovarășul NICOLAE CEAUȘESCU în timpul recentei sale vizite de lucru la Institutul Proiect-București.

★

De mare însemnătate sînt și prevederile Hotărîrii privitoare la perfecționarea organizării și conducerii activității sportive. Includerea în componența Consiliului Național pentru Educație Fizică și Sport a unor miniștri și președinți ai organizațiilor centrale cu atribuții în domeniul sportului, a altor cadre cu munci de răspundere, specialiști, reprezentanți ai organizațiilor sportive, sportivi fruntași și cadre cu experiență în activitatea practică îi va da posibilitatea de **a-și exercita în mai bune condiții rolul de organ de decizie, control și îndrumare unitară, îi va conferi acea autoritate deplină** — care i-a lipsit, în bună măsură, pînă acum — **în toate domeniile activității sportive, deopotrivă cu răspunderea înfăptuirii unitare a politicii partidului și statului în domeniul educației fizice și sportului.** Îndeplinirea acestui mandat de onoare cu care este creditat necesită, însă, din partea Consiliului Național — așa cum justifică**t se menționează și în Hotărîre — îmbunătățirea stilului și metodelor sale de muncă, o mai mare mobilitate și receptivitate față de noile tendințe și fenomene din mișcarea sportivă națională și mondială, extinderea muncii obștești la toate nivelele activității sportive.**

★

Importanța și atenția deosebită pe care partidul le acordă activității de educație fizică și sport a populației țării noastre se desprind convingător și din cuprinsul capitolului final al Hotărîrii Plenarei C.C. al P.C.R., subliniind rolul mai activ pe care organele și organizațiile de partid sînt chemate să-l manifeste în conducerea și îndrumarea întregii activități de educație fizică și sport — componentă de seamă a muncii de educație socialistă a maselor —, în sprijinirea și controlul organizațiilor sportive, cluburilor și asociațiilor sportive, organizațiilor de stat și obștești cu atribuții în domeniul sportului, stabilind ca în cursul anului 1973 comitetele județene de partid să analizeze activitatea sportivă. **Hotărîrea oferă mișcării noastre sportive un sprijin substanțial, de mare preț și de o evidentă utilitate, un puternic stimulent pentru îndeplinirea cu succes a înaltelor sale misiuni și răspunderi sociale**

Este neîndoielnic că Hotărîrea adoptată de Plenara C.C. al P.C.R. din 28 februarie — 2 martie, document de partid de mare însemnătate pentru problematica sportului românesc, va exercita o puternică și binefăcătoare influență asupra activității de educație fizică și sport din țara noastră. Ea oferă **un amplu program de lucru, un excelent îndreptar** pentru toți cei ce, într-un fel sau altul, slujesc mișcarea noastră sportivă și care acum au îndatorirea de onoare și de mare răspundere de a traduce în viață prevederile acestei importante Hotăriri.

ÎN DECORUL PITORESC AL UNUI SAT TURISTIC

UN REUȘIT FESTIVAL PIONIERESC PE ZĂPEZILE DE LA ȘIRNEA

● 120 de băieți și fete într-o interesantă competiție aplicativă pe schiuri ● „Șoimii Birsei" zboară peste obstacole ● Părinți și copii, bunici și nepoți, la același start ● Carnaval pe pîrtie iluminată

Șirnea e un sat turistic risipit pe pajiștea albă a uneia din multele văi cuprinse între culmile zimțate ale Pietrei Craiului și Bucegilor. Sătenii și-au croit drum în calcar cale de 3 000 de metri ca să răzbată la km. 85 al șoselei. Adesea, iarna, zăpezile aproape că-i acoperă și singurele mijloace de transport rămîn schiurile. De aceea, toată populația, de la mic la mare, știe să schieze. Fără schiuri, copiii n-ar putea ajunge la școală. Fără schiuri, sătenii n-ar putea veni pînă la cooperativa satului pentru cumpărături, ori la „odăi" pentru fineața vitelor.

În acest sat, la limita dintre Argeș și Brașov, Consiliul județean al organizației pionierilor și Inspectoratul școlar Brașov au hotărît să se desfășoare finala concursului pionieresc intitulat **„Șoimii Birsei"**, competiție cu caracter aplicativ, la care au luat parte 15 formații, 6 reprezentînd **județele Prahova, Sibiu, Cluj, Covasna, Vîlcea** și **Argeș**, și alte 9 reprezentînd unități școlare și pionierești din **Șirnea, Fundata, Poiana Mărului, Bran, Zărnești, Rișnov** etc. În total, peste 120 de pionieri, constituiți în echipe de cîte 5 (trei băieți plus două fete), precum și începători (participanți numai din județul Brașov) constituiți în echipe de cîte trei (doi băieți plus o fată) veniți din **Orașul Victoria, Vama Buzăului, Peștera, Făgăraș, Sinpetru, Măgura, Dimbovița** etc.

Șirnea a fost, de fapt, timp de două zile, gazda unui festival al iernii la a cărui reușită deplină au concurat mai mulți factori. Mai întîi, pionierii de care am amintit, profesorii și învățătorii lor, transformați ad-hoc în arbitri, organizatori și oficiali. Întrecerile au stîrnit un mare interes prin originalitate și aplicativitate, solicitînd, atît în probele individuale cît și în cele pe echipe, evoluții complexe cum ar fi: **orientarea turistică pe schiuri și tras la țintă cu arma cu aer comprimat, slalom paralel eliminatoriu, sărituri de la trambulina de zăpadă, alergări pe schiuri, combinate cu parcurgerea unor slalome, traversări de obstacole (șanțuri, garduri) și execuții de echilibru.** La succesul competiției au mai contribuit, în egală măsură, și localnicii, care au prezentat duminică o ștafetă a generațiilor, simbolizînd per-

Mihai BARA

(Continuare în pag. a 2-a)

Ultimele indicații înaintea startului

Foto: Gh. BĂNUȚĂ — Brașov

Instantaneu al ... condițiilor în care s-a jucat ieri: ninsoare, teren greu, încleștare. Exemplificarea este din meciul Grivița Roșie — Farul Constanța.

Foto: Vasile BAGEAC

A REÎNCEPUT CURSA ECHIPELOR DE RUGBY PENTRU TITLUL DE CAMPIOANĂ

In prima etapă a returului ○ Steaua a învins la Iași ● Derbyul studențesc a dat cîștig de cauză Universității Timișoara ● C.S.M. Sibiu se apropie de plutonul fruntaș ● Precizia Săcele — un joc bun la București

Ninsoare, lapoviță, ploaie, terenuri desfundate — iată cadrul în care s-a desfășurat prima etapă a returului campionatului diviziei A de rugby. Deci nu se poate vorbi de meciuri de bun nivel tehnic. Dar, iată rezultatele tehnice: **Sp. Studențesc — Vulcan 9—0 (0—0); C.S.M. Sibiu — Rulmentul Bîrlad 13—4 (6—0); „U" Timișoara — Știința Petroșani 6—0 (3—0); Gloria — C.S.M. Suceava 14—0 (3—0); Dinamo — Precizia Săcele 8—0 (0—0); Grivița Roșie — Farul Constanța 18—4 (6—0); Politehnica Iași — Steaua 0—8 (0—4).** Pe scurt, relatări de la desfășurarea jocurilor.

SP. STUDENȚESC — VULCAN 9—0 (0—0). Studenții, cu formația pe care o au, porneau favoriți. După evoluția din primele 15 minute lăsau chiar impresia că au partida la discreție. Dar n-a fost așa. Vulcan a echilibrat jocul și, timp de două reprize, s-a purtat, pe un teren greu, o luptă aspră pentru balon și victorie. Mai rutinați, studenții au izbutit să cîștige. În min. 49 Ianusievici a lovit balonul de două ori cu piciorul, **Călărașu,** atent, l-a urmărit și 4—0, urmat de 6—0 (transformare Crăciunescu). Cu două minute înainte de sfîrșit, cînd Vulcan forța egalarea, printr-o lovitură de pedeapsă **Iordănescu** stabilește scorul definitiv al meciului: 9—0 (0—0). Bun arbitrajul lui **G. Eftimescu** (București). **(Modesto FERRARINI).**

GRIVIȚA ROȘIE — FARUL CONSTANȚA 18—4 (6—0). Un meci, în general, plăcut, deși desfășurat pe un teren greu. De remarcat în special disputa inegală între combatante. În timp ce gazdele au jucat, firesc, în 15 jucători, oaspeții au avut — din min. 30 — doar 13. Internaționalii **Dărăban** și **Bucos,** de la constănțeni, au fost eliminați. Punctele au fost realizate de: **Damaschin** (două), **Rusu** și **Pavlovici** (încerc.), **Comănici** (tr.) — pentru grivițeni, respectiv **Caragea** (încerc.). Confuz și lipsit de autoritate arbitrajul lui **Petre Ionescu** (București). **(D. C.)**

POLITEHNICA IAȘI — STEAUA 0—8 (0—4). „Minunea" nu s-a produs. Mai mult, „Poli" n-a reușit să constituie nici un pericol pentru experimentata ei adversară. Semnificativ faptul că militarii au reu-

(Continuare în pag. a 2-a)

În turneul de șah de la Belgrad

NICOLAU A ÎNVINS-O PE ȘUL ȘI SE DETAȘEAZĂ ÎN CLASAMENT

BELGRAD, 11 (Agerpres). — Maestra română Alexandra Nicolau continuă să conducă în turneul internațional feminin de șah de la Belgard, totalizînd după cinci runde 4½ puncte. Urmează în clasament Kozlovska (U.R.S.S.) — 3 puncte și o partidă întreruptă, Katia Jovanovici (Iugoslavia) — 2½ puncte.

Alexandra Nicolau a cîștigat partida întreruptă cu actuala campioană a Uniunii Sovietice Marta Șul, iar în runda a 5-a a învins-o pe șahista vest-germană Inge Vasnecki. A fost consemnată remiza în partida dintre jucătoarele iugoslave Gordana Jovanovici și Katia Jovanovici. Restul partidelor din runda a 5-a s-au întrerupt.

ÎN CIUDA VREMII NEPRIELNICE

NUMEROASE ÎNTRECERI PE AGENDA ACTIVITĂŢILOR SPORTIVE DE MASĂ

Iarna încearcă să ţină piept primăverii, chiar şi acum cînd martie se apropie de jumătate! Ieri, de pildă, a nins, a burniţat sau a plouat aproape pe întreg teritoriul ţării. Şi totuşi, vremea posomorită nu i-a ţinut pe iubitorii sportului la... gura sobei.

FINALELE „CUPEI MARTIŞORULUI", LA SIBIU

Începută cu trei săptămîni în urmă (sub auspiciile organizaţiilor C.J.E.F.S., în colaborare cu Inspectoratul judeţean şcolar, Comitetul municipal U.T.C., Consiliul municipal al pionierilor şi Comisia judeţeană a sportului feminin), întrecerea de masă dotată cu „CUPA MARTIŞORULUI — 1973" s-a încheiat duminică, la Sibiu.

Ana Boboloţ, Angela Baboiana, Marilena Drăgan şi **Karin Schuster** s-au dovedit cele mai rapide alergătoare. O cupă specială, pentru cea mai bună mobilizare, a fost atribuită **Şcolii generale nr. 8** din Sibiu. Formaţia feminină **Carpaţi Mirsa** a dominat concursul de popice. Întrecerile de înot, desfăşurate sub forma unui poliatlon, au revenit elevei **Anca Bobohalnia**, care a totalizat cel mai bun punctaj, iar cele de patinaj (disputate pe distanţe scurte — 100, 200 şi 300 m) echipelor **şcolilor generale 15 şi 21** din Sibiu. Pîrtiile (bine înzăpezite) de la Păltiniş au găzduit populara întrecere de schi şi sănius „CUPA CIOBĂNAŞULUI".

Ilie IONESCU — coresp. judeţean.

MECANIZATORII ARGEŞENI ŞI-AU DESEMNAT CAMPIONII

La Piteşti s-a desfăşurat etapa judeţeană a primei ediţii a „CUPEI MECANIZATORULUI", cu participarea sportivilor din I.A.S., S.M.A. şi şcoli profesionale agricole. Întrecerile au avut loc la cinci discipline. Iată cîştigătorii:

ŞAH. **Valentina Mihăilă** (Agronomia Curtea de Argeş) şi **Nicolae Mihai** (S.M.A. Miroşi).

POPICE. **Agronomia** (Curtea de Argeş).

TENIS DE MASĂ. **Valentina Scrab** şi **Gh. Mitroi** (ambii Agronomia Curtea de Argeş).

HALTERE. cat. 56 kg — **Gh. Grecu** (S.M.A. Costeşti), 61 kg — **M. Isac** (I.A.S. Ştefăneşti), 68 kg — **I. Stoica** (Agronomia Curtea de Argeş), 76 kg — **F. Angelescu** (S.M.A. Bradu), peste 76 kg — **L. Becheriu** (Agronomia Curtea de Argeş).

TRÎNTA. 56 kg — **Gh. Grecu** (S.M.A. Costeşti), 61 kg — **A. Hîrjan** (Agronomia Curtea de Argeş), 68 kg — **Gh. Dinu** (Agronomia Curtea de Argeş), 76 kg — **F. Angelescu** (S.M.A. Bradu), + 76 kg — **F. Pascu** (Agronomia Curtea de Argeş).

Gh. Grecu şi **F. Angelescu** au reuşit performanţa de a învinge şi la haltere şi la trîntă!

Prima ediţie a „Cupei mecanizatorului" a revenit echipei asociaţiei sportive **Agronomia Curtea de Argeş**. Pe locurile următoare s-au clasat **S.M.A. Bradu** şi **S.M.A. Costeşti**.

Ilie FEŢEANU — coresp. judeţean

DUMINICA SPORTIVĂ GĂLĂŢEANĂ

Două acţiuni de masă au polarizat atenţia amatorilor de sport, din oraşul dunărean: **CROSUL PRIMĂVERII** şi **DUMINICA CULTURAL SPORTIVĂ** organizată de clubul **Oţelul**.

Peste 2 000 de elevi din şcolile gălăţene au inaugurat, cu deosebit succes, sezonul alergărilor de primăvară. Participarea numeroasă, organizarea ireproşabilă şi echilibrul de forţe care a caracterizat cursele au contribuit la deplina reuşită a întrecerii. **Matei Butcan, Rodica Ignatenco, Adrian Stoica** şi **Ion Crăciun** au fost laureaţii competiţiei.

Un turneu fulger de şah, demonstraţii de box şi tenis de masă, un concurs „Cine ştie sport, cîştigă" — dotat cu frumoase premii — au figurat pe agenda Duminicii sportive desfăşurate la Oţelul.

T. SIRIOPOL — coresp. judeţean

LA ORADEA: CROSUL PRIMĂVERII

Prima etapă a competiţiei de masă, CROSUL PRIMĂVERII, s-a desfăşurat pe aleile Parcului muncitorilor din Oradea. Au participat peste 3 000 de băieţi şi fete. Iată învingătorii, pe categorii de vîrstă: FETE. 15—16 ani (600 m) — **Aurelia Deheleanu**, 17—19 ani (800 m) — **Elisabeta Bonis**; BĂIEŢI. 15—16 ani (800 m). — **I. Mîndru**, 17—19 ani (1 200 m) — **T. Raita**. Pe echipe au învins formaţiile **Şcolii profesionale „Înfrăţirea"** şi **Grupului şcolar profesional sanitar**.

I. GHIŞA — coresp. judeţean

UN REUŞIT FESTIVAL PIONIERESC

(Urmare din pag. 1)

manenţa şi utilitatea schiului pe aceste meleaguri, întrecere în care au concurat împreună părinţi şi copii, bunici şi nepoţi.

De asemenea, au fost prezente şi două formaţii, **loturile Bucegi** şi **Carpaţi** din trupele de vînători de munte, care au făcut o demonstraţie de biatlon-ştafetă, iar în nocturnă au executat un exerciţiu tactic pe schiuri simulînd o luptă — un atac şi un contraatac, însoţite de iluminaţii cu rachete reactive şi petarde.

Dacă amintim şi de carnavalul pe schiuri, desfăşurat sîmbătă pe pîrtia iluminată (construită prin mijloace proprii de şirneni în vatra satului), de festivităţile de deschidere şi închidere, de jocul grăniceresc, executat de pionierii din Şirnea, precum şi de momentul solemn şi festiv al transmiterii ştafetei **„Săgeata albă"** de către pionierii din **Fundata** celor din **Şirnea**, avem o imagine apropiată a energiei, a mulţimii acţiunilor desfăşurate şi a succesului incontestabil înregistrat de această populară competiţie pionierească, la care pînă şi premierea a fost făcută cu trofee confecţionate în parte de pionieri în cercurile de pirogravură şi artizanat ale şcolilor generale din Zărneşti, Codlea şi Rîşnov.

Iată şi cîteva dintre rezultatele înregistrate: **ştafeta „Şoimii Bîrsei"**: 1. Şcoala generală Şirnea, 2. Şcoala generală Rîşnov, 3. Şcoala generală Fundata; **orientare turistică**: 1. Echipajul „Temerarii" Bran, 2. „Aripi îndrăznete" Fundata, 3. „Argeş" Peştera Dîmbovicioarei; **slalom, băieţi**: 1. Nicolae Degană (Braşov), 2. Rolf Truetsch (Rîşnov), 3. Dorel Munteanu (Vîlcea); **fete**: 1. Doina Roşculeţ (Prahova), 2. Daniela Cojocaru (Şirnea), 3. Bugite Truetsch (Rîşnov); **sărituri**: 1. Nicolae Degan (Braşov), 10 m, 2. Florin Ciurlea (Prahova) 9 m, 3. Ion Lăzăroiu (Poiana Mărului) 8 m.

SCRIMĂ

În Trofeul memorial M. Savu GRIGORII KRISS PE LOCUL I

Echipa României aspiră la un loc pe podium

Şi duminică, concurs-maraton la „Floreasca II". Un număr de 8 echipe şi-au disputat întîietatea în concursul internaţional „Trofeul memorial Mihai Savu". La ora închiderii ediţiei — după mai bine de 14 ore de luptă pe planşe — formaţiile U.R.S.S., Ungariei, României A şi României B se aflau încă în plină dispută pentru primele locuri...

Iniţial, echipele competitoare au evoluat în cadrul a două grupe. În grupa A, „4"-ul secund al ţării noastre a obţinut două meritate victorii, cu 10—6 în faţa spadasinilor Bulgariei şi cu 9—7 în disputa cu cei din R.D. Germană. Ei au pierdut o singură dată, la echipa U.R.S.S., cu 12—3. Paul Szabo, Liviu Angelescu, Octavian Zidaru şi Dan Podeanu, iată spadasinii din echipa noastră, calificată în grupa finală, împreună cu cea a U.R.S.S.

În grupa B, un succes notabil: 9—7 cu echipa Ungariei. Pongraţ şi Al. Istrate au punctat de cîte 3 ori, Bărăgan a realizat şi el două victorii, iar Duţu una. Efortul din acest meci şi-a spus însă cuvîntul în partida cu Cehoslovacia, pierdută de sportivii noştri cu 9—7. Bărăgan a obţinut cele mai multe victorii (3), Duţu 2, în timp ce Pongraţ şi Al. Istrate au punctat cîte o dată... Cu încă o victorie, la România C, (11—5) prima reprezentativă a ţării noastre şi-a asigurat şi ea intrarea în grupa finală, împreună cu echipa Ungariei.

În grupa finală au fost înregistrate rezultatele: România A — România B 15—1 şi U.R.S.S. — Ungaria 8—8 (—2). De notat că spadasinii maghiari au condus cu 6—1, 7—3 şi 8—4, dar cu un finiş irezistibil, Kriss, Poromonov şi Vîtebski au schimbat raportul de forţe.

Turneul individual al „Trofeului" a fost cîştigat de **Grigorii Kriss** cu 5 v. L-au urmat: 2. **Vitebski** cu 4 v., 3. **Brihacek** (3 v.), 4. **Poromonov** (2 v.), 5. **Ostrics** (1 v.), 6. **Bărăgan** (0 v.).

Tiberiu STAMA

Punctul de atracţie al celor trei zile de tenis de masă din sala Floreasca îl va constitui — fără îndoială — evoluţia maestrei emerite a sportului Maria Alexandru

AZI, ÎN SALA FLOREASCA

START ÎN CAMPIONATELE DE TENIS DE MASĂ PE ECHIPE

Zece echipe masculine şi opt feminine, cuprinzînd pe cei mai buni sportivi din tenisul nostru de masă, încep, azi, în sala Floreasca, cursa pentru desemnarea formaţiilor campioane ale României. Competiţia care se desfăşoară sistem divizie va lua sfîrşit abia în luna decembrie. Întîlnirile din aceste trei zile (luni, marţi şi miercuri) se vor desfăşura sub semnul unui interes deosebit şi pentru faptul că ele au loc doar cu două săptămîni înaintea campionatelor mondiale. Este vorba, aşadar, de ultima apariţie publică a celor selecţionaţi în echipele reprezentative pentru Sarajevo, de ultimul lor test. Iată prin urmare de ce partidele care urmează să se dispute acum la Bucureşti sînt aşteptate cu atîta nerăbdare. Iar evoluţia fruntaşilor noştri nu va fi apreciată numai în funcţie de rezultatele obţinute în sala Floreasca ci, şi de ceea ce s-ar putea întrezări în perspectiva confruntărilor cu cele mai bune palete ale lumii.

PROGRAMUL ZILEI

De la ora 9: Voinţa — Buc. — Comerţul Tg. Mureş (m), Universitatea Craiova — Şcoala sportivă Buzău (m), Progresul Buc. — Politehnica Buc. (f), C. S. Arad I — Spartac Buc. (f), **de la ora 10,30:** I.E.A.B.S. Buc. — C.S.M. Cluj (m), Progresul Buc. — Politehnica Buc. (m), C.S. Arad — Locomotiva Buc. (m), C.S. Arad II — Rovine Craiova (f), **de la ora 17:** Locomotiva Buc. — I.E.A.B.S. Buc. (m), Comerţul Tg. Mureş — Progresul Buc. (m), Rovine Craiova — .C.S.M. Cluj (f), Politehnica Buc. — C.S. Arad I (f), **de la ora 18.30:** Şcoala sportivă Buzău — Voinţa Buc. (m), Universitatea Craiova — C.S.M. Cluj (m), Politehnica Buc. — C.S. Arad (m), C. S. Arad II — Spartac Buc. (f).

POLO

În bazinul acoperit Floreasca s-au disputat ieri dimineaţă jocurile din cadrul celei de a II-a etape a campionatului naţional de polo, rezervat formaţiilor din prima serie a diviziei A.

Cu excepţia primului meci (Progresul Bucureşti — Voinţa) celelalte partide au fost lipsite de dinamism şi spectacol, „ostilităţile" desfăşurîndu-se, mai tot timpul, la o singură poartă.

Iată, însă, rezultatele înregistrate şi autorii golurilor:

ÎN A II-A ETAPĂ A DIVIZIEI A

PROGRESUL — VOINŢA 3—4 (1—0, 1—1, 1—2, 0—1). Au marcat **Munteanu** (2), şi **Pleşca** pentru Progresul, respectiv **Rusu** (2), **Pop** şi **Fülop**. De notat că în acest joc s-au dictat 23 de eliminări (11 pentru Progresul şi 12 pentru Voinţa)! A arbitrat **Dumitru Gheorghe**.

DINAMO — POLITEHNICA 9—1 (1—0, 3—0, 3—1, 2—0). Echipa antrenorului Anatol Grinţescu a primit o replică palidă din partea formaţiei adverse, obţinînd o victorie comodă. Au marcat: **Frîncu** (2), **Novac** (2), **D. Popescu** (2), **Rus, Nastasiu** şi **Popa** pentru Dinamo, respectiv **V. Pop.** A arbitrat **Nicolae Nicolaescu.**

RAPID — I.E.F.S. 7—2 (3—0, 1—0, 1—0, 2—2). După trei reprize în care n-au întîmpinat nici o rezistenţă, jucătorii feroviari au slăbit alura, permiţînd adversarilor lor să reducă din proporţiile scorului. Au marcat: **Slăvei** (4), **C. Rusu, Ţăranu** şi **Pascu** pentru Rapid, respectiv **Roşianu** şi **Bădinici.**

A arbitrat cu scăpări **Alexandru Cinteanu** (Timişoara).

BASCHET

O NOUĂ SURPRIZĂ ÎN TURNEUL DIVIZIONAR MASCULIN

UNIVERSITATEA TIMIŞOARA A ÎNVINS PE STEAUA: 86-84!

Turneul divizionar de baschet masculin, desfăşurat în sala Floreasca, s-a încheiat, ieri, printr-o surpriză de proporţii furnizată de Universitatea Timişoara, învingătoare asupra echipei Steaua. Iată rezultatele:

UNIVERSITATEA TIMIŞOARA — STEAUA 86—84 (35—47). Toate „analizele" teoretice (ca şi handicapul oboselii studenţilor din întîlnirile de vineri şi sîmbătă) indicau net favoriţi pe bucureşteni, care au şi dominat minute în şir (min. 9: 22—15, min. 19: 46—32, min. 30: 67—56). Dar, spre cinstea lor, oaspeţii nu s-au descurajat şi, impulsionaţi permanent de Czmor, au atacat cu multă eficacitate şi în min. 33, au egalat: 67—67. Steliştii au avut, însă, o zvîcnire şi au obţinut din nou avantaj: 81—74 în min. 37 şi 84—80 în min. 39. În ultimul minut, baschetbaliştii din Timişoara au fructificat greşelile de tehnică ale adversarilor (surprinzătoare pentru jucători cu experienţă internaţională) şi, înscriind prin Roxin şi Czmor (ultimul a realizat un coş din acţiune şi două aruncări libere) şi-au adjudecat o victorie muncită şi meritată, la care şi-a adus aportul întreaga echipă, dar în mod special Czmor. Au marcat Czmor 28, Minius 22, Cîmpeanu 22, Mănăilă 6, Roxin 2, Ionescu 1, Gal 4, Munteanu 1 pentru Universitatea, respectiv Tarău 14, Baciu 7, Savu 14, Pîrşu 6, Gheorghe 2, Dumitru 9, Oczelak 24, Ioneci 8. Au arbitrat foarte bine I. Petruţiu şi A. Atanasescu.

POLITEHNICA BUCUREŞTI — POLITEHNICA CLUJ 68—61 (38—31). Au înscris Czell 8, Şerbănescu 3, Posa 19, Dudescu 8, Anastasiu 16, Molin 2, Rusu 12 pentru bucureşteni, respectiv Horvath 2, Moldovan 10, Banu 4, Moisin 10, Barna 8, Vidican 10, Roman 17. Au arbitrat foarte bine D. Chiriac şi C. Negulescu.

DINAMO BUCUREŞTI — UNIVERSITATEA CLUJ 97—66 (51—30). Campionii ţării s-au impus prin acţiunile hotărîte şi eficace cu care ne-au obişnuit în acest sezon. Clujenii, descurajaţi probabil de cele două înfrîngeri la limită suferite în seriile precedente, au evoluat sub posibilităţi. Au înscris Novac 26, Diaconescu 16, Hanes 2, Chivulescu 8, Niculescu 8, Georgescu 11, Dragomirescu 10, Popa 16 pentru Dinamo, respectiv Demian 23, Rühring 5, Zdrenghea 14, Schuller 2, Mathe 7, Ursache 2, Nagy 4, Antal 6, Kun 3. Au arbitrat foarte bine G. Dutkă şi C. Negulescu.

I.C.H.F. — FARUL CONSTANŢA 75—58 (42—28). Singurul element remarcabil în decursul acestui meci (disputat sîmbătă) a fost buna evoluţie a juniorului Caraion (Farul), în rest echipa I.C.H.F. dominînd net un adversar resemnat încă din primele minute. Au marcat Antonescu 4, Dikay 28, Bulat 8, Andreescu 4, Fl. Niculescu 14, Tüdössy 5, Chiciu 4, Cîmpeanu 8 pentru I.C.H.F., respectiv Ioan 2, Ion 5, Cornilă 2, Pîrşu 4, Paşca 12, Spînu 16, Caraion 9, Bănică 8. Au arbitrat bine, o partidă care nu le-a creat probleme, M. Rizea şi E. Sarossy.

FARUL CONSTANŢA — VOINŢA BUCUREŞTI 65—55 (33—28). Atîta vreme cît baschetbaliştii de la Farul s-au întrebuinţat serios, ei s-au distanţat, printr-un joc echilibrat atît în apărare cît şi în atac. Au arbitrat bine M. Aldea şi I. Ştirbu. Au marcat Popovici 2, Paşca 18, Purcăreanu 12, Spînu 25, Bănică 8 pentru Farul, respectiv Capsali 2, Teodoru 10, Kiss 12, Giurgiu 6, Dumitru 12, Duţă 4, Huzum 4, Bradu 5.

I.E.F.S. — RAPID 75—69 (42—34). Dacă privim istoria acestui meci prin prisma scorului, care s-a menţinut trei sferturi din timp în favoarea studenţilor (la o diferenţă de 3—5 coşuri), nu găsim nimic interesant. Totuşi, puţinii spectatori au gustat din plin tensiunea adevăratei curse de urmărire a jucătorilor de la Rapid. Victoria echipei I.E.F.S. este meritată. Au marcat Szep 18, Braboveanu 20, A. Molnar 18, Naghi 4, Cernat 15 pentru învingători, respectiv Vintilă 12, Stănescu 22, Tursugian 2, Simulescu 12, Popescu 15, Predulea 6. (RADU TIMOFTE).

I.C.H.F. — ACADEMIA MILITARĂ 108—79 (56—33).

SCHI

IOSIF ERÖS CAMPION NAŢIONAL LA SĂRITURI

La juniori mari a cîştigat COSTICĂ BUJOI [Braşovia]

Pe trambulina din Borşa s-au desfăşurat duminică campionatele naţionale de sărituri pentru seniori şi juniori. Deşi în acest sezon schiorii noştri nu au avut posibilitatea unor antrenamente susţinute, din lipsă de zăpadă, ei au demonstrat, totuşi, frumoase calităţi. La startul întrecerii au fost prezenţi 10 seniori şi 8 juniori mari, de la cluburile şi asociaţiile sportive Dinamo, A.S.A., Tractorul, Braşovia (toate din Braşov) şi Şcoala sportivă M. Ciuc. La seniori a cîştigat dinamovistul **Iosif Erös**, care reeditează performanţa din anul trecut. Pe locurile următoare s-au clasat tot reprezentanţii clubului Dinamo Braşov. **IATĂ REZULTATELE:** 1. Iosif Erös (Dinamo Braşov) — campion naţional — 81+79 m 211,5 p, 2. Gheorghe Gerea (Dinamo) 78,5+81 m 210,8 p, 3. Dumitru Lupu (Dinamo) 76+76 m 203, 3 p.

Titlul de campion naţional la juniori mari a revenit tînărului **Costică Bujoi** de la Şcoala sportivă Braşovia. **IATĂ REZULTATELE:** 1. Costică Bujoi (Braşovia) 78+69 m 236,3 p, 2. Gavril Stinghie (Tractorul Braşov) 68+69 m 213,8 p, 3. Ioan Hossu 44+44,5 m 124,4 p.

Mihai CIOCLU, coresp.

Dorin Munteanu, cîştigătorul probei de coborîre de pe Pîrtia Lupului Foto: Dragoş NEAGU

DANIELA ŞI DORIN MUNTEANU ÎNVINGĂTORI LA COBORÎRE PE PÎRTIA LUPULUI

Duminică a avut loc, în organizarea clubului Steagul roşu, prima coborîre a actualului sezon, pe pîrtia Lupului. Traseul în lungime de 2 900 de metri, cu o diferenţă de nivel de 709 metri, a cuprins, pentru băieţi, 21 de porţi de direcţie, iar pentru fete, pe un traseu mai redus ca lungime, numai 11 porţi. Media orară înregistrată (în jur de 90 km pe oră), amenajarea excelentă a pîrtiei şi energia demostrată de concurenţi au constituit un excelent prilej de antrenament şi verificare pentru cei peste 30 de schiori şi schioare prezenţi ieri la startul probei.

La fete a cîştigat **Daniela Munteanu**, care a demonstrat că poate înregistra şi în această probă rezultate pe măsura talentului ei.

Arătînd aceleaşi calităţi cunoscute de coborîtor, **Dorin Munteanu** (C.S.U. Braşov) a cîştigat şi această întrecere, la fel ca şi pe cea de la Buşteni, într-o manieră care îl desemnează ca principal favorit al apropiatelor campionate naţionale.

Salutăm iniţiativa organizării întrecerilor de coborîre pe această excelentă pîrtie, deoarece este singura soluţie pentru a forţa pragul valorii **REZULTATE TEHNICE, fete:** 1. Daniela Munteanu (A.S.A. Braşov) 55,6, 2. Georgeta Băncilă (Dinamo Braşov) 56,6, 3. Minodora Munteanu (C.S.O. Sinaia) 58,0; **băieţi:** 1. Dorin Munteanu (C.S.U. Braşov) 1:55,9, 2. Ioan Bobiţ (Dinamo Braşov) 1:57,3, 3. Marin Focşeneanu (C.S.O. Sinaia) 2:00,3, 4. Marian Burchi (C.S.O. Sinaia) 2:01,3, 5. Ion Cavaşi (Braşovia) 2:05,5, 6. Vasile Scorţeanu (Steagul roşu) 2:03,6.

LUPTE

În prima etapă a campionatului diviziei A de greco-romane

MULTE ECHIPE ÎNVINGĂTOARE ÎN DEPLASARE

Noua ediţie a campionatului diviziei A de lupte greco-romane a fost inaugurată ieri. După cum se ştie începînd din acest an numărul echipelor participante a fost substanţial mărit — de la 18 la 27. Confirmînd aşteptările, formaţiile care s-au pregătit temeinic în vederea acestor confruntări au obţinut victorii chiar şi fără a beneficia de avantajul terenului. Astfel, **C. S. Piteşti, C.F.R. Timişoara, IPROFIL Rădăuţi, Dinamo, Steaua, Rapid** şi **Progresul Bucureşti** au ieşit învingătoare în partidele susţinute în deplasare. N-au lipsit, însă, nici unele rezultate surprinzătoare. Printre acestea, menţionăm eşecul cunoscutei echipe bucureştene **Metalul** în faţa formaţiei **Carpaţi Sinaia**, înfrîngerea garniturii braşovene **Steagul roşu** la Cîmpulung Muscel şi a **Mureşului Tg. Mureş** în partida de acasă cu **Crişul Oradea**. Dar, iată cîteva amănunte transmise de corespondenţii noştri.

ARAD. Triunghiularul disputat în localitate a fost dominat categoric de formaţia timişoreană **C.F.R.**, care a dispus de **C. S. Arad** cu 21—9 şi de **A.S.A. Cluj** cu 20—12. Gazdele s-au reabilitat oarecum reuşind să depăşească formaţia clujeană cu 20—16 **(Şt. Iacob).**

BACĂU. Cele două echipe din localitate, **A.S.A.** şi **Sport Club** au luptat cu multă ardoare în partidele cu **IPROFIL Rădăuţi** dar, atît prima cît şi cea de a doua au fost întrecute de rădăuţeni: A.S.A. cu 28—12 şi Sport Club cu 20,5—19,5. Meciul A.S.A. — Sport Club a fost foarte echilibrat: 21—19. **(I. Iancu).**

CONSTANŢA. La capătul unor partide de bun nivel tehnic **Progresul Bucureşti** s-a detaşat net în ambele partide, învingînd pe **Farul** cu 20,5—15,5 şi pe **Pescăruşul Tulcea** cu 24—8. În cea de a treia partidă, Pescăruşul a obţinut victoria în faţa Farului cu 20,5—15,5. **(P. Enache).**

CÎMPULUNG MUSCEL. Aproape 300 de spectatori au urmărit, în sala clubului „ARO" din localitate, partidele unui triunghiular viu disputat: **Rapid Bucureşti** — **Steagul roşu Braşov** — **Sport Club Muscel.** În final, Rapid a ieşit victorioasă: 24—18 cu Sport Club şi 16—12 cu Steagul roşu. Apoi, Sport Club a dispus de Steagul roşu cu 18—17. **(D. Rădulescu).**

IAŞI. După cum era de aşteptat, multipla campioană **Dinamo Bucureşti** s-a impus cu uşurinţă în partidele sale cu **Dunărea Galaţi** (27,5—8,5) şi **Nicolina Iaşi** (37—5). Spre regretul localnicilor, Nicolina a pierdut şi partida cu Dunărea: 16—28. **(D. Diaconescu).**

MEDGIDIA. **C. S. Piteşti** a obţinut două frumoase victorii: 25—11 cu **IMU Medgidia** şi 16—12 cu **Aluminiu Slatina.** Avînd cîţiva luptători tineri în formaţie, IMUM a pierdut la scor şi partida cu Aluminiu: 10—26. **(R. Avram).**

SINAIA. Toate cele trei partide disputate în localitate au fost urmărite cu deosebit interes. Un excelent rezultat a obţinut noua formaţie promovată în divizia A, **Carpaţi Sinaia**, care a învins apreciata echipă bucureşteană Metalul, clasată pe locul 3 la ultimele 6 ediţii, cu scorul de 22—18 şi a terminat la egalitate, 20—20, cu o altă garnitură cunoscută — **Electroputere Craiova.** Partida **Metalul — Electroputere** s-a încheiat cu victoria primei: 23—13. **(V. Feldman).**

TG. MUREŞ. **Crişul Oradea** cu **Mureşul Tg. Mureş** 21—19 şi cu **C. S. Satu Mare** 16—18, **Mureşul — C. S. Satu Mare** 25—15. **(I. Păuş).**

REŞIŢA. **Steaua** cu **Vulturii Textila Lugoj** 27—15 şi cu **C.S.M. Reşiţa** 32,5—7,5. **C.S.M. — Vulturii Textila** 12—12. **(I. Plăviţiu).**

IN CAMPIONATUL FEMININ

(Urmare din pag. 1)

energie, au condus pînă în min. 36, iar în final au avut resurse pentru a remonta handicapul de 3 puncte (45—43) pe care-l acumulaseră adversarele. La formaţia Voinţa ne-a surprins uşurinţa cu care a abordat întrecerea, precum şi faptul că pivoţii (îndeosebi Andreescu) nu au fost suficient angajaţi. Au înscris Gugu 10, Godeanu 8, Barabas 2, Gheorghe 15, Guranda 8, Popescu 6 pentru Constructorul, respectiv Andreescu 5, Fierlinger 1, Savu 2, Ionaş 8, L. Rădulescu 18, T. Rădulescu 14. Au arbitrat bine S. Filoti şi I. Ganea. **(A. VASILESCU).**

UNIVERSITATEA TIMIŞOARA — CRIŞUL ORADEA 59—55 (24—37!). După buna lor evoluţie din prima repriză, se părea că orădencele vor obţine victoria. Dar în repriza secundă, pivoţii formaţiei timişorene au dominat panourile, determinînd refacerea handicapului şi, în final, succesul. Au înscris Schnebli 6, Doboşi 15, Goian 15, Villany 16, Balogh 1, Grosskopf 6 pentru Universitatea, respectiv Varga 14, Topor 15, Dudaş 17, Bodor 3, Balogh 4, Muţiu 2. Au arbitrat foarte bine V. Kadar şi Em. Niculescu. **(P. ARCAN — coresp. judeţean).**

UNIVERSITATEA CLUJ — VOINŢA TG. MUREŞ 79—55 (40—25). Utilizînd permanent apărarea agresivă şi contraatacurile, gazdele şi-au dominat net adversarele. Mureşencele nu au reuşit în nici un moment să folosească avantajul taliei jucătoarei Opriciu. Au înscris Neţa 25, Moraru 16, Szekely 10, Merca 8, E. Farkas 9, Jighişan 5, A. Farkas 4, Pop 2 pentru Universitatea, respectiv Lucaci 20, Opriciu 9, Deihend 9, Brassay 8, Covaci 5, Lörincz 4. Au arbitrat foarte bine I. Dinescu şi St. Grecu. **(M. RADU-coresp.).**

RUGBY

A REÎNCEPUT CURSA PENTRU TITLUL DE CAMPIOANĂ

(Urmare din pag. 1)

şit să cîştige majoritatea baloanelor atît în grămezi cît şi la margine. Cele două încercări — cîte una în fiecare repriză — au fost realizate de **Vasilică** (min. 35) şi **Postolache** (min. 60). A arbitrat bine **P. Niculescu** din Bucureşti. **(D. DIACONESCU**, coresp. judeţean).

„U" TIMIŞOARA — ŞTIINŢA PETROŞANI 6—0 (3—0). Peste 1 000 de spectatori (!) au asistat la primul joc din retur al echipei campioane. Timişorenii au jucat în viteză, decişi să învingă, iar studenţii din Petroşani, destructiv. Timp de 60 minute, gazdele au dominat. Scorul partidei realizat prin două lovituri de pedeapsă executate de **Duţă** (min. 6 şi 42). Competent arbitrajul lui **Al. Lemneanu. (P. ARCAN**, coresp. judeţean)

C.S.M. SIBIU — RULMENTUL BÎRLAD 13—4 (6—0). Joc simplu, viguros, în care sibienii s-au impus dominîndu-şi, mai mult de 40 minute, adversarii. Au marcat: **Munteanu** (3 lov. ped. în min. 17, 27, 43), **Schoscs** (încerc. min. 65) pentru gazde, **Bîrlădeanu** (încerc. min. 75) pentru oaspeţi. Bun arbitrajul lui **T. Witing. (Iancu BOŢOCAN**, coresp.).

GLORIA — C.S.M. SUCEAVA 14—0 (3—0). Victorie meritată a bucureştenilor de la care s-a remarcat în special **Muşat.** Au înscris: **Briceag** (două lov. ped.) şi **Muşat** (două încerc.). A condus bine **P. D'Eclesis.**

DINAMO — PRECIZIA SĂCELE 8—0 (0—0). O surpriză cu totul plăcută evoluţia rugbyştilor din Săcele, care au reuşit să-i ţină în şah pe dinamovişti o repriză. Doar rutina i-a ajutat pe bucureşteni să învingă pînă la urmă prin cele două încercări realizate de **Constantin.** A arbitrat bine **F. Tudorache. (Octavian GUŢU**, coresp.).

CLASAMENT

1. Steaua	14	13	0	1	208:	53	40
2. „U" Timişoara	14	10	0	4	189:	52	34
3. Dinamo	14	9	2	3	151:	76	34
4. Şt. Petroşani	14	7	2	5	133:	67	30
5. C.S.M. Sibiu	14	7	1	6	77:	63	29
6. Poli. Iaşi	14	6	3	5	77:	93	29
7. Vulcan	14	7	0	7	86:	137	28
8. Farul	14	6	2	6	142:	113	28
9. Sportul stud.	14	6	2	6	107:	125	28
10. Griviţa Roşie	14	5	3	6	153:	101	27
11. Rulmentul	14	6	0	8	72:	129	26
12. Gloria	14	2	5	7	81:	116	23
13. Precizia	14	1	3	10	44:	200	19
14. C.S.M. Suceava	14	1	1	12	60:	250	17

ETAPA VIITOARE: Farul — C.S.M. Sibiu; Steaua — Gloria; Dinamo — „U" Timişoara; Rulmentul — Sp. Studenţesc; Vulcan — Gr. Roşie; C.S.M. Suceava — Politehnica; Ştiinţa — Precizia Săcele.

HALTERE

SPIRIDON HERGHELEGIU — NOU RECORD REPUBLICAN

CLUJ, 11 (prin telefon). Cu prilejul unui concurs desfăşurat în localitate, halterofilul **Spiridon Herghelegiu** (C.S.M. Cluj) a stabilit un nou record republican de seniori, la categoria supergrea, stilul aruncat, cu 182,5 kg. Vechiul record, 180 kg, aparţinea lui V. Deac (Steaua).

P. RADVANI-coresp.

VOLEI

REZULTATE NORMALE

***În campionatele naţionale* ÎN ETAPA A 17-A**

În partidele etapei a XVII-a a campionatelor naţionale de volei s-au înregistrat rezultate normale. Iată cîteva amănunte:

MASCULIN

TRACTORUL BRAŞOV — VOINŢA ARAD 3—0 (2, 2, 4). Braşovenii au cîştigat în 36 de minute, în faţa unui adversar care a dat o replică slabă. Au condus: **Eug. Vintilescu** şi **V. Savu. (C. GRUIA — coresp. judeţean)**

I.E.F.S. — „U" CRAIOVA 3—1 (—4, 5, 14, 6). După un început bun, studenţii craioveni au cedat destul de uşor în celelalte seturi. Au arbitrat: **I. Petrovici — C. Florescu. (P. POPA-coresp.)**

C.S.U. GALAŢI — „U" CLUJ 3—2 (—12, 11, —13, 2, 10). Partidă echilibrată, gazdele trebuind să depună serioase eforturi pentru a-şi adjudeca victoria, deoarece studenţii clujeni au fost cei care au avut iniţiativa, conducînd cu 1—0 şi 2—1 la seturi. Arbitri: **M. Albuţ — C. Nistor. (T. SIRIOPOL-coresp. judeţean).**

PROGRESUL — DINAMO 1—3 (—8, 14, —7, —11). După un prim set cîştigat fără emoţii, campionii au trebuit să facă faţă unei permanente presiuni exercitate de bancari, care au reuşit să refacă în faţa dinamoviştilor o diferenţă de 9 puncte în setul doi (1—10, 3—12) şi să cîştige în prelungiri. Ei au început bine şi seturile următoare, însă au fost nevoiţi să cedeze în faţa unei echipe, totuşi, superioară. Bun arbitrajul cuplului: Ov. Georgescu — A. Dragomir.

ELECTRA — RAPID 2—3 (9, —5, 13, —14, —10). Voleibaliştii de la Electra au făcut cel mai bun joc din actualul campionat. Ei au fost la un pas de a realiza o victorie de prestigiu, avînd în setul patru mecibal! Au condus foarte bine **I. Niculescu** şi **Gh. Ionescu. (A. B.)**

VIITORUL BACĂU — STEAUA 1—3 (—11, —4, 13, —10). Victoria oaspeţilor a fost facilitată de comportarea necorespunzătoare a băcăuanilor, care au acţionat în permanenţă fără orizont. Au condus **V. Chioreanu**, din Cluj, şi **Fl. Borz**, din B. Mare. **(I. IANCU-coresp. judeţean).**

FEMININ

FARUL CONSTANŢA — MEDICINA 1—3 (9, —13, —7, —10). Cu un atac mai percutant, oaspetele au reuşit să se impună, deşi din sextet au lipsit Angela Moroianu şi Eva Klein. Au condus **I. Amărăşteanu** şi **V. Tîlcă**, ambii din Craiova. **(L. BRUCKNER-coresp.)**

CONSTRUCTORUL — DINAMO 0—3 (—3, —11, —1). **Partida a fost dominată de voleibalistele dinamoviste, care au fost superioare adversarelor în toate compartimentele. Au arbitrat A. Dinicu şi N. Beciu. (D. VATAU-coresp.).**

„U" TIMIŞOARA — C.S.M. SIBIU 3—2 (—12, 9, 5, —15, 9). A fost un joc disputat, la capătul căruia au cîştigat gazdele, deşi sibiencele au fost la un pas de a realiza surpriza etapei. Arbitri: **I. Nicoară**, din Arad, şi **N. Găleşeanu**, din Bucureşti. **(C. CREŢU-coresp.).**

RAPID — „U" CLUJ 3—0 (6, 3, 4). Ce s-ar putea spune despre un meci în care studentele clujene s-au prezentat la nivelul unei echipe din campionatul judeţean? Doar că Rapid a cîştigat mai mult din serviciu, decît prin celelalte mijloace, şi că acest joc trebuie să constituie un prilej de meditaţie pentru clujence. Au arbitrat foarte bine **A. Nedelcu** şi **Gh. Ionescu. (A. B.)**

I.E.F.S. — „U" BUCUREŞTI 3—0 (11, 3, 9), PENICILINA IAŞI — CEAHLĂUL P. NEAMŢ 3—0 (0, 10, 12).

LOTO—PRONOSPORT

NUMERELE EXTRASE LA TRAGEREA SPECIALĂ PRONOEXPRES DIN 11 MARTIE 1973

Fond general de premii provizoriu: 3 683 000 lei din care 1 490 000 lei report.

Extragerea I: 25 27 37 31 35 38
Extragerea a II-a: 12 22 40 34 19
Extragerea a III-a: 39 1 9 45 8 14
Extragerea a IV-a: 32 38 37 35 16 13
Extragerea a V-a: 3 39 22 18 36 27 4 9

Plata premiilor se va face în Capitală începînd din 27 martie pînă la 25 aprilie; iar în ţară începînd aproximativ din 30 martie pînă la 25 aprilie 1973, inclusiv.

PRONOSPORT NR. 10,

I.	Dinamo — Petrolul	1
II.	A.S.A. Tg. Mureş — Steaua	1
III.	Jiul — „U" Cluj	x
IV.	S.C. Bacău — Sp. studenţesc	x
V.	F. C. Argeş — U.T. Arad	1
VI.	C.F.R. Cluj — Farul	1
VII.	Steagul roşu — C.S.M. Reşiţa	1
VIII.	Lazio — Roma	1
IX.	Milan — Fiorentina	1
X.	Napoli — Internazionale	1
XI.	Sampdoria — Juventus	2
XII.	Torino — Atalanta	1
XIII.	Verona — Palermo	x

Fond de premii: 503 013 lei.

fotbal

PROMISIUNI PENTRU UN RETUR SUB SEMNUL CREȘTERII EFICACITĂȚII: IERI, 31 DE GOLURI!

DINAMO 3(2)
F. C. PETROLUL 1(0)

UN SCOR ELOCVENT!

O reușită, una peste alta, ieri pe stadionul din Șoseaua Ștefan cel Mare. Derbyul etapei inaugurale a sezonului a fost onorat, cele două echipe prezente în plutonul fruntaș al Diviziei A furnizînd un joc atractiv, dinamic, în pofida terenului devenit greoi din cauza ninsorii căzute din abundență.

Conform previziunilor noastre din avancronică, Dinamo pornită în urmărirea liderului, a forțat din start lacătul porții lui Mihai Ionescu, în fața căruia se postase în poziție de „libero" ploieșteanul Ciupitu. A fost o superioritate teritorială dinamovistă, energică dar și lucidă în același timp, datorită valorosului trio de la mijloc, Dinu-Moldovan-R. Nunweiller, ale cărui intenții se sincronizau cu mișcarea permanentă și insidioasă în careul advers a lui Dumitrache, aflat ieri în bună dispoziție de joc.

S-a întîmplat ca și presiunea exercitată de gazde să fie încununată repede (min. 7) de un gol (înscris de **Dumitrache**, cu capul) și reușita vîrfului de lance dinamovist îi deconectează și mai mult pe coechipierii acestuia care controlează, în continuare, ostilitățile.

Petroliștii încearcă o ripostă pe flancuri, dar inexperiența noilor aripi Pisău și Curcă (acesta înlocuit în cele din urmă cu Oprișan), îi determină pe oaspeți să se limiteze în ofensivă pe forța de șoc a vulpoiului Ion Constantin, păzit însă de doi adversari: G. Sandu, mai îndeaproape, și Sătmăreanu II, ultimul o dublură, noul „libero" al dinamoviștilor...

Și minutele trec: formația gazdă păstrează inițiativa de partea ei (min. 29 Dumitrache se joacă cu o situație favorabilă, preferînd o fentă în plus), dar ocazia mare de gol o notăm la poarta lui Rămureanu în min. 35, cînd aripa Curcă plasează alături din interiorul careului, după ce profitase de o gafă a lui Cheran. Emoțiile suporterilor din tribune le risipește, în min 40, **Radu Nunweiller** care, servit scurt de Dinu, la marginea careului mare, șutează puternic spre colțul lung trimițînd balonul în plasă: 2—0 și, la pauză, în cabină, elevii lui Nelu Nunweiller mizează, probabil, pe o victorie confortabilă. Socoteală greșită, întrucît, la numai 6 minute de la reluare, Petrolul înscrie împotriva cursului jocului: **Ion Constantin** este beneficiarul unei bîlbîieli în trei (G. Sandu, Sătmăreanu II și Deleanu) și vulpoiul de care vorbeam nu-l iartă pe Rămureanu: 1—2! Din nou emoții în tribune, mai ales că, acum, ploieștenii, prinzînd mai mult curaj, forțează egalitatea de care Cozarec, în min. 55, este foarte aproape.

Dinamoviștii se reculeg, reînnoadă firul superiorității teritoriale pe care o punctează cu faze electrizante în careul advers, dar Mihai Ionescu salvează miraculos, respingînd in extremis mîngile plasate, din apropiere, cu capul, de Cheran, (min. 61) și Săiceanu (min. 65). Cîmpul de joc, din ce în ce mai impracticabil, determină schimbări în ambele tabere. Asistăm pînă la sfîrșit la o frumoasă încleștare de forțe deși cu 5 minute înainte de ultimul fluier **Fl. Dumitrescu** risipește suspens-ul înscriind, cu un șut puternic, sus, în dreapta goalkeeper-ului ploieștean: 3—1 și, cîștigînd și disputa indirectă cu Steaua, Dinamo se plasează în frunte...

G. NICOLAESCU

Stadion Dinamo; teren dificil; timp închis, ninsoare; spectatori circa 10 000. **Au marcat: DUMITRACHE** (min. 7), **R. NUNWEILLER** (min. 40), **FL. DUMITRESCU** (min. 85), respectiv **Ion Constantin** (min. 51). **Raport de cornere:** 7—2. **Raportul șuturilor la poartă:** 16—9 (pe spațiul porții: 12—3).

DINAMO: Rămureanu — Cheran, SĂTMĂREANU II, G. Sandu, Deleanu — DINU, MOLDOVAN (min. 78 Dobrău), R. NUNWEILLER — Săiceanu (min. 70 D. Popescu), DUMITRACHE, Fl. Dumitrescu.

PETROLUL: M. IONESCU — N. IONESCU, Tudorie, Ciupitu, Gruber — Crîngașu, COZAREC, Dincuță — Pisău, ION CONSTANTIN, Curcă (min. 68 Oprișan).

A arbitrat GR. BIRSAN (Galați) ★★★★★, ajutat la linie de **N. Rainea** (Bîrlad) și **Em. Păunescu** (Vaslui).

Cartonașe galbene: nici unul.
Cartonașe roșii: nici unul.
Trofeul Petschovschi: 9.
La tineret-rezerve: **Dinamo — Petrolul 1—1 (1—0).**

„ATACĂM ÎN ȘASE!"

Vă rog să-mi permiteți să renunț la eternul cal de bătaie al cronicii de start, care ar fi putut să exploateze neașteptatul record de eficacitate al etapei. Vă cer această permisiune chiar și numai pentru simplul fapt că anul trecut, în a 12-a zi a lui martie, titlul mare al manșetei din prima pagină vorbea despre recordul de... ineficacitate al etapei inaugurale.

După această mică introducere, dați-mi voie să vă spun că am luat un start fals. După primele 90 de minute, televizate de la Pitești, am fugit spre stadionul Republicii. La 3—1, soarta meciului părînd oarecum pecetluită, am dat o goană pînă la Dinamo, pentru final. După cum vă dați bine seama, desigur, lipsa de inspirație a fost evidentă: am pierdut una din cele mai spectaculoase răsturnări de situații, una dintre cele care fac farmecul fotbalului.

Și totuși, am să încerc o consolare, scriind, în principal, tot despre meciul Rapid — Universitatea Craiova, care reprezintă, desigur, sarea și piperul etapei a XVI-a.

Din întîmplare, în acele 45 de minute am găsit un loc pe banca oltenilor, nu departe de Cernăianu, înconjurat de cîțiva, (probabil), membri ai secției.

La situația de 0—0, arbitrul Anderco a dictat cu fermitate o lovitură de la 11 metri la poarta Craiovei. Numeroșii suporteri ai studenților craioveni au sărit incendiați, la tribuna a doua. În micul nostru grup s-a produs, de asemenea, o rumoare. Dar, reacția a fost temperată imediat. Cernăianu a spus cu o voce calmă: „A fost, clar, 11 metri!"

A urmat dramatica fază a accidentării lui Răducanu, în urma acelui blocaj extraordinar, soldat, după părerea majorității stadionului, cu un 11 metri asupra lui Marcu. Rumoarea din mijlocul grupului nostru dominat de craioveni s-a repetat. Dar, a intervenit din nou Cernăianu: **„Probabil că a fost penalty, dar să nu uităm că faza de joc a pornit dintr-un foarte clar ofsaid al nostru".** Și iar s-a instaurat liniștea pe banca olteană.

L-am privit lung pe Cernăianu. Am renunțat să urmăresc cîteva minute fazele jocului. Eram urmărit de cele două intervenții ale antrenorului craiovean, exemplu de **fair-play** în marea tensiune a jocului.

În aceste minute, cînd se înscrisese, pare-mi-se, și al treilea gol al Rapidului, Cernăianu l-a chemat pe Bălan și i-a spus să-și lepede treningul. În timp ce fulgii de zăpadă se topeau pe tricoul cald al înaintașului craiovean, Cernăianu a mai spus cîteva cuvinte: **„Intri în locul lui Bădin. Îl trageți pe Deselnicu pe ultima linie. Atacăm în șase!"**

Peste cîteva minute avea să se sfîrșească prima repriză. Am pornit în goană spre Dinamo. Ninsoarea se întețise. Tricourile dinamoviștilor păreau tăvălite în noroi. Petrolul ieșea din cabine cu o garnitură curată. A reînceput jocul. Era greu de urmărit. Tranzistoarele urlau fără oprire. De la Petroșani, crainicul anunța că nu poate distinge cele două echipe.

Și-atunci au început să sosească veștile de pe „Republicii". Craiova întorcea soarta meciului! Iar Bălan înscria trei goluri...

...Sună telefonul. Vocea unui suporter al Universității Craiova: **„Alo, Sportul? Vă rog să scrieți că alde Bălan și Oblemenco au vrut să dea șase goluri ca să nu-și închipuie cei de la Leeds că numai ei sînt o echipă mare!"** Am încercat să-i spun că și Leeds-ul are o parte de „vină" în povestea Rapidului, dar receptorul olteanului a căzut imbatabil în furcă...

Ioan CHIRILA

A. S. A. 1(1)
STEAUA 0(0)

MECIUL RATĂRILOR

TG. MUREȘ, 11 (prin telefon de la trimisul nostru)

Partida, fără să se ridice la o valoare deosebită, a plăcut datorită numeroaselor faze de gol create la ambele porți, dar și pentru cursa de urmărire pe care a făcut-o Steaua timp de 68 de minute, în căutarea golului egalizator. Nu l-a reușit pentru că pe de o parte A.S.A. s-a apărat foarte bine, atunci cînd a fost cazul, iar pe de alta datorită slăbiciunilor atacului campionilor noștri de toamnă. Cu toate că bucureștenii, după cum am arătat, și-au creat ocazii de gol cît pentru două meciuri, ele au fost ratate cu seninătate. La un moment dat mijlocașul Dumitriu IV s-a simțit dator să suplinească ineficacitatea colegilor săi din linia ofensivă și a șutat el (periculos) la poarta lui Sölyom.

Minutul 10 este important pentru ambele porți: Mureșan ratează o mare ocazie de la numai 8 m., după o excelentă centrare a lui Fazekaș; în același minut notăm primul atac al Stelei, eșuat în ofsaid (Iordănescu). După ce Smarandache îl culcă pe Varodi cu un „cot" la figură, Hajnal încearcă — așa cum o va face mereu de-a lungul partidei — vigilența lui Haidu cu un șut de la distanță. Jocul este plăcut, disputat, dar cam moale ca intensitate. Min. 22 aduce singurul gol al meciului: aflat în jumătatea sa de teren Szőllősy trimite o minge în adîncime lui Varodi, acesta o prelungește la Mureșan, Negrea și Smarandache nu se înțeleg, ba mai mult îl încurcă și pe Haidu, și Mureșan marchează: 1—0. După două minute notăm prima ratare a lui Iordănescu: scapă singur dar șutează imprecis de la 16 m. Sătmăreanu încearcă și el să ajute propriul atac, sprintînd pe extremă, dar fără rezultat. În min. 35 notăm o splendidă combinație Iordănescu — Pantea. Extrema bucureșteană vine lansat, primește excelent balonul de la Iordănescu, dar îl trimite peste poartă. Min. 40 — Pantea se revanșează cu o pasă excelentă, dar Iordănescu ratează. Jocul este lent, aș zice „de așteptare". În mică măsură se schimbă aspectul în repriza secundă, cînd ocaziile abundă la fiecare dintre cele două porți. În min. 55 Mureșan este lansat de Hajnal, trece printre Smarandache și Negrea dar ratează. Steaua se mișcă ceva mai bine — deși mult sub ceea ce trebuie să se pretindă de la o echipă — lider, Czako salvează primul gol ce trebuia semnat Iordănescu, pentru ca în minutul următor (62) să asistăm la o fantastică cursă de 60 m a lui Fazekaș care-l scoate și pe Haidu din poartă, dar Mureșan ratează întercepția. Ne apropiem de final care aparține oaspeților. Pantea scapă pe dreapta, centrează excelent, dar Solyom prinde balonul exact de pe capul lui Iordănescu (min. 82), Czako salvează din nou poarta sa (min. 85). Smarandache îl culcă și pe Solyom la o minge înaltă trimisă de Dumitriu IV (min. 86) și jocul se încheie cu o acțiune a mureșenilor. Așa cum am spus, o partidă care nu s-a ridicat la un nivel deosebit, dar a plăcut datorită abundenței fazelor de poartă.

Mircea TUDORAN

Stadion „23 August"; teren bun; timp rece, înnorat, dar foarte bun pentru fotbal; spectatori: 15 000. A marcat MUREȘAN (min. 22). Raport de cornere: 3—4. Raportul șuturilor la poartă: 14—8 (pe spațiul porții: 4—3).

A.S.A.: Solyom — Szőllősy, Unchiaș, ISPIR, CZAKO — Varodi, BÖLÖNI — Fazekaș, Naghi, MUREȘAN, HAJNAL (min. 78 Caniaro).

STEAUA: Haidu — SĂTMĂREANU, Smarandache, Negrea, Cristache — Dumitru, DUMITRIU IV — Pantea, Tătaru, Iordănescu, Năstase.

A arbitrat MIRCEA ROTARU (Iași) ★★★★★, ajutat la linie de **C. Ghiță** (Brașov) și **P. Sotir** (Mediaș).

Cartonașe galbene: CANIARO.
Cartonașe roșii: nici unul.
Trofeul Petschovschi: 10.
La tineret-rezerve: **A.S.A. — Steaua 4—0 (0—0).**

JIUL 1(0)
„U" CLUJ 1(1)

DOMINARE INTENSĂ, EGALARE DE ULTIMĂ CLIPĂ

PETROȘANI, 11 (prin telefon de la trimisul nostru)

N-a lipsit mult ca studenții să producă una dintre surprizele etapei. Dar și așa au infirmat multe pronosticuri defavorabile lor. Semisuccesul scorului egal, consemnat aici pe stadionul din Petroșani se explică prin faptul că oaspeții s-au adaptat mai bine condițiilor dificile de joc, în special stării necorespunzătoare a terenului, adoptînd o tactică adecvată.

Dacă ne referim la aspectul jocului, trebuie să scoatem în evidență că în marea majoritate a timpului, localnicii au dominat copios, hărțuind permanent apărarea adversă. Dar înaintașii Jiului nu au avut orientarea corespunzătoare pentru a putea crea brese în dispozitivul defensiv al clujenilor. Marea majoritate a centrărilor de pe extreme au fost executate înalt în mijlocul careului, unde Mihăilă și Solomon, amîndoi cu o bună detentă, precum și portarul Ștefan, au rezolvat situațiile critice. Antrenorul Coidum, sesizînd neputința elevilor săi de a depăși apărarea clujeană, a recurs la o măsură extremă: l-a trecut pe Stocker ca înaintaș central!

Jocul a început calm, cu cîteva acțiuni de tatonare. Însă calmul aparent a fost destrămat numai după două minute. Mureșan a inițiat o acțiune pe centru, Stocker l-a depozedat și a încercat să trimită portarului I. Gabriel, însă, mingea s-a oprit în noroi, la 14 m de poartă. I. Gabriel și Uifăleanu s-au repezit la balon, dar extrema clujeană, mai rapidă, a ajuns la minge și, cu un șut cu boltă, a înscris. Apoi disputa pînă la pauză s-a redus la un duel permanent între înaintașii localnici și apărarea clujeană.

În partea a doua aspectul jocului a rămas același. Jiul a dominat perioade îndelungate, însă Stoian, Multescu, Stan și Libardi nu au reușit să înșele vigilența lui Ștefan. Cînd acele cronometrului mai arătau doar două minute de joc și totul părea terminat, iar spectatorii se îndreptau spre ieșire, o acțiune a localnicilor a fost finalizată de Libardi, cu o lovitură de cap.

Pompiliu VINTILA

Stadionul Jiul; teren noroios, desfundat; timp noros; spectatori: aproximativ 4 000. **Au marcat: LIBARDI** (min. 88) pentru Jiul, și **UIFĂLEANU** (min. 2) pentru „U" Cluj. **Raport de cornere: 13—1. Raportul șuturilor la poartă: 15—2** (pe spațiul porții: 7—2).

JIUL: I. Gabriel — GEORGESCU, STOCKER (min. 75 Urmeș), Tonca, Onuțan (min. 46 Dodu) — AL. NAGHI, LIBARDI — G. Stan, MULȚESCU, Stoian (min. 75 Stocker), Naidin.

„U" CLUJ: ȘTEFAN — Crețu, MIHAILA, SOLOMON, Porasehi — Mureșan, Anca — Uifăleanu (min. 76 Soo), Munteanu, Barbu, Lica.

A arbitrat C. PETREA ★★★★, ajutat la linie de **R. Stîncan** și **V. Toma** (toți din București).

Cartonașe galbene: STOCKER și UIFĂLEANU.
Cartonașe roșii: nici unul.
Trofeul Petschovschi: 8.
La tineret-rezerve: (disputat la Aninoasa): **Jiul — „U" Cluj 0—1 (0—1).**

C. F. R. CLUJ 3(2)
FARUL 0(0)

CONSTĂNȚENII, SUB TOATE PREVIZIUNILE

CLUJ, 11 (prin telefon de la trimisul nostru)

Sinceri să fim, echipa oaspete ne-a contrazis avancronica de sîmbătă, care o îmbrăca în haine mai bine croite decît acelea cu care s-a prezentat în această etapă inaugurală, pe stadionul din Cluj. Ne încumetam să mizăm pe forța de joc și nota de surpriză adusă de noul achiziționat Negoescu, dar acesta a debutat palid (nu este desigur, un verdict definitiv), la același diapazon de altfel, cu majoritatea coechipierilor săi. În condițiile unui teren desfundat, Farul nu și-a însușit decît comanda adecvată „șut prin surprindere din orice poziție!", dar șuturile (min. 11 și 22, Caraman; min. 24, Rădulescu; min. 41, Tănase), deși, viguroase au fost imprecise. Altminteri, deficitari fizic în primul rînd, constănțenii nu s-au putut subordona unei tactici clare, nu au putut menține un ritm constant, stingîndu-se ca o luminare sub vîntul care bătea (surprinzător) din ce în ce mai tare dinspre poarta adversă. Menționi doar pentru Rădulescu Antonescu și Popa, aflați într-o descurajantă inferioritate numerică în raport cu cei care nu au corespuns.

C.F.R.-ul s-a bazat și în condițiile acestui teren greu pe armele sale clasice: pregătirea atacurilor prin pasări excesive, presing în faze de apărare, incursiuni lungi pe extrema stîngă unde operează un jucător cu dribling rafinat și viteză debordantă (Petrescu). O capacitate de angajament deosebită i-a ajutat pe clujeni să ducă la bun sfîrșit lucrurile începute, finalul meciului găsindu-i în așa măsură stăpîni pe situație încît o rotunjire considerabilă a scorului a fost în final ratată doar de pripeala lui Sebestyen (min. 80, șut afară de la 8 metri) și fărîma de nesansă a lui Petrescu (min. 88 mingea lovește bara!).

Paradoxal, în condițiile acestea, istoria jocului a fost totuși „forțată" de neinspirația tandemului Cursaru — Moraru, în contradicție cu realitatea la acordarea primelor două goluri: faza din care s-a dictat penalti reclama doar o lovitură indirectă (Petrescu s-a ciocnit de spatele unui adversar care a stopat brusc, obstrucționîndu-l, și a căzut singur). La cealaltă situație, în momentul centrării care l-a pus în situație de a marca, Adam se găsea în poziție de ofsaid. Cum steagul tușierului a rămas în jos, arbitrul întîlnirii i-a mai căzut încă o șteа. dar nu-l acuzăm decît de o regretabilă lipsă de formă.

Ion CUPEN

Stadion Municipal; teren desfundat; timp rece, închis; spectatori: aproximativ 5 000. **Au marcat: ADAM** (min. 20 din 11 m și min. 43), **PETRESCU** (min. 70); **Raportul cornerelor: 7—2. Raportul șuturilor la poartă:** 14—8 (pe spațiul porții: 7—2).

C.F.R.: Gadja — LUPU, Dragomir, VIȘAN, Roman — M. BRETAN, Cojocaru — Bucur (min. 74 Sebestyen), Adam, TEGEAN, PETRESCU.

FARUL: POPA — Ghircă, ANTONESCU, Bălosu, Nistor — Mihu, RĂDULESCU — Tănase (min. 64 Turcu), Tufan (min. 52 I. Constantinescu), Caraman, Negoescu.

A arbitrat NICOLAE CURSARU (Ploiești) ★★★, ajutat la linie de **M. Moraru** (Ploiești) și **G. Blau** (Timișoara).

Cartonașe galbene: TURCU.
Cartonașe roșii: nici unul.
Trofeul Petschovschi: 10.
La tineret-rezerve: **C.F.R. — Farul 4—1 (0—0).**

Panică în careul craiovenilor. Neagu se înalță și înscrie cel de al doilea gol al echipei sale. Dar ce va urma nimeni nu bănuia
Foto: Paul ROMOȘAN

RAPID 4(3)
UNIV. CRAIOVA 6(1)

DE LA 3-1, ÎNFRÎNGERE CU 4-6!

Decor de iarnă răzvrătită pe „Republicii". Ploaie, burniță, vînt, frig, teren cu bălțoace. De toate, numai condiții bune de fotbal, nu! Pe tabela electronică un „Bine ați venit" nu încălzea efectiv pe nimeni. La în-2—0! **În min. 9, Răducanu a degajat lung, Manta a greșit ca un începător interceptia balonului, Neagu, atent, a șutat spre poarta goală, Sameș a oprit mingea cu mîna și Boc a transformat lovitura de la 11 m. Apoi,** ceput, nici disputa din teren nu anunța o întrecere spectaculoasă, antrenantă. **Neașteptat de ușor, fără să forțeze, Rapid conducea în min 12 cu peste trei minute, Năsturescu a centrat, Neagu a reluat cu capul și balonul a poposit în plasă, pe lîngă bară, sub indiferenta privire a lui Manta,** pe care doar antrenorul Cernăianu avea curajul să-l țină în teren pînă în min. 90. A venit însă, un minut fatal pentru Rapid (14), cînd Răducanu l-a blocat pe Marcu și s-a accidentat grav, părăsind terenul (a intrat cu fața în gheata lui Marcu; poate fi vorba, oare, de 11 metri, cum au pretins unii?). Rapid n-a simțit imediat șocul pierderii celui mai bun om al său pentru că, **după ce a primit un gol în min. 26, din penalty, transformat de Oblemenco,** (Marcu a intrat în careu, Niculescu a ieșit în plonjon, a atins balonul, craioveanul a căzut, probabil atins de portar, și arbitrul a acordat 11 metri, fără să fi existat elementul intenționat de fault), **a înscris din nou, prin Marin Stelian** (reluare ușoară cu capul pe lîngă Manta).

La pauză Rapid, conducea cu 3—1 și nimeni nu se îndoia de succesul său final. Mai ales că Universitatea jucase foarte slab (un singur șut la poartă în 45 de minute, o apărare penetrabilă, un atac în figurație). Dar miracolul s-a produs! **Rapid a început să se prăbușească odată cu golul doi, primit din vina lui Niculescu. Apoi, înlocuitorul lui Răducanu a fost spectator și la șutul lui Oblemenco, de la 35 m (min. 54), moment după care Universitatea a luat jocul pe cont propriu.** Oltenii zburdă în atac, devin irezistibili și punctează eficace, în timp ce giuleștenii sînt sleiți de puteri, acuzînd, probabil, și nopțile pierdute prin gări și aeroporturi, în deplasarea de la Leeds. Bălan înscrie consecutiv (min. 60 și 82), Codrea reduce diferența, dar Oblemenco (toată lauda pentru eforturile sale), faultat de Pop, înscrie în min. 89 din 11 m, stabilind acest scor de handbal. **Universitatea pleacă la Craiova cu o victorie pe care o merită cu prisosință.**

Constantin ALEXE

Stadionul Republicii; **timp,** burniță și vînt; **teren** moale, foarte greu; **spectatori:** aproximativ 9 000. **Au marcat: BOC** (min. 9, din 11 m.), **NEAGU** (min. 12), **M. STELIAN** (min. 32), **CODREA** (min. 86), pentru Rapid, **OBLEMENCO** (min. 26, din 11 m., 54 și 89, din 11 m.), **BĂLAN** (min. 48, 60 și 82). **Raport de cornere:** 7—5. **Raportul șuturilor la poartă:** 17—8 (pe spațiul porții: 9—8).

RAPID: Răducanu (min. 15 Niculescu) — Pop, Boc (min. 56 Mușat), Grigoraș, CODREA — Naom (min. 56 Boc), Savu — Năsturescu (min. 56 Naom), M. Stelian, NEAGU, Dumitriu III.

UNIV. CRAIOVA: Manta — Niculescu, Bădin (min. 43 Deselnicu), Sameș, Velea — STRIMBEANU, Deselnicu (min 43 Pană, min. 82 Mincioagă) — TĂRĂLUNGĂ, Pană (min. 43 BĂLAN), OBLEMENCO, MARCU.

A arbitrat OTTO ANDERCO (Satu Mare) ★★★★, ajutat la linie de **I. Rus** și **I. Soos** (ambii din Tg. Mureș).

Cartonașe galbene: POP și MUȘAT.
Cartonașe roșii: nici unul.
Trofeul Petschovschi: 9.
La tineret-rezerve: **Rapid — Univ. Craiova 2—0 (0—0).**

ECHILIBRUL S-A MENȚINUT DOAR PÎNĂ ÎN MINUTUL 46

ST. ROȘU 5(2)
C.S.M. REȘIȚA 1(1)

BRAȘOV, 11 (prin telefon de la trimisul nostru)

Pînă în min. 45 s-a menținut un echilibru aproape perfect în acest meci jucat pe un teren... alb (la Brașov ninge de trei zile fără întrerupere) care i-a obligat pe jucătorii ambelor echipe la eforturi aproape supraomenești. Stegarii au deschis scorul chiar în min. 2 prin Anghel (la o lovitură liberă executată de Györfi) dar reșițenii, luptînd exemplar pentru fiecare minge, au reușit să echilibreze jocul, pe alocuri chiar să și șutează periculos la poarta lui Adamache iar egalarea va surveni în min. 17, Atodiresei, reluînd direct în plasă o minge centrată „ca la carte" de Neagu scăpat de sub supravegherea lui Anghelini. În continuare, fazele au alternat la o poartă și la cealaltă, pînă în minutul 45 cînd gazdele înscriu al doilea gol la o mare învălmășeală în fața porții lui Gornea. Portarul reșițenilor a scos mingea din spațiul porții sale la șutul lui Pescaru; dar, era prea tîrziu, tușierul Dragomir semnalizase gol, arbitrul principal validîndu-l. Erau ultimele secunde ale reprizei.

Imediat după reluare, mingea repusă în joc a ajuns la Balint, apoi la Györfi. Extrema stîngă brașoveană, a pornit în slalom printre apărătorii reșițeni și, din colțul careului mare, a șutat senzațional la vinclul barei. Acest gol a rupt echilibrul partidei. Oaspeții nu mai au puterea să-și revină din această lovitură (două goluri pe parcursul a două minute) și din acest moment și pînă la sfîrșitul meciului stegarii, vor controla autoritar jocul, înscriind alte două goluri spectaculoase prin Anghel și Ghergheli.

Victoria brașovenilor este absolut meritată, în repriza a doua ei jucînd dezinvolt, etalînd o condiție fizică foarte bună, care le-a permis să joace în același ritm susținut pînă în minutul 90.

Laurențiu DUMITRESCU

Stadion Tineretului; teren acoperit cu zăpadă; **timp** friguros, ninsoare; **spectatori:** aproximativ 5 000. **Au marcat: ANGHEL** (min. 2 și 53), **PESCARU** (min. 45), **GYÖRFI** (min. 46), **GHERGHELI** (min. 67) și, respectiv, **ATODIRESEI** (min. 17). **Raport de cornere:** 11—4. **Raportul șuturilor la poartă:** 15—11 (pe spațiul porții: 8—5).

STEAGUL ROȘU: ADAMACHE — ANGHELINI, Nagy, ALECU, Hirlab — MATEESCU, BALINT — ANGHEL, GHERGHELI, PESCARU (min. 78 Paraschivescu), Györfi (min. 52 Zotincă).

C.S.M. REȘIȚA: Gornea — Gașpar (min. 46 Rădulescu), Georgevici, Kiss, Kafka (min. 46 Gașpar) — PUȘCAȘ, BELDEANU (min. 70 Szilaghi) — ATODIRESEI, NEAGU, Nestorovici, Florea.

A arbitrat: NICOLAE PETRICEANU ★★★★★, ajutat la linie **de Mircea Bică** și **George Dragomir,** toți din București.

Cartonașe galbene: MATEESCU și **BELDEANU.**
Cartonașe roșii: nici unul.
Trofeul Petschovschi: 9.
La tineret-rezerve: **Steagul roșu — C.S.M. 2—2 (2—1).**

S. C. BACĂU 1(0)
SP. STUDENȚESC 1(0)

UN PUNCT AL AMBIȚIEI ȘI EFORTURILOR

BACĂU, 11 (prin telefon de la trimisul nostru)

Terenul desfundat, datorită ninsorii care a căzut necontenit aici la Bacău, a supus jucătorii celor două echipe la eforturi deosebite. Încă de la începerea jocului era clar că în asemenea condiții spectacolul fotbalistic se va situa pe un plan secundar, elementul determinant fiind condiționat de pregătirea fizică superioară. La acest capitol, studenții bucureșteni s-au situat peste adversarii lor, remarcîndu-se în plus și printr-un admirabil efort de voință care le-a adus satisfacția obținerii unui prețios punct.

Partida a debutat cu o situație extrem de favorabilă a oaspeților ratată de Chihaia în min. 3. În continuare, asistăm la o accentuată dominare a gazdelor care, prin neobositii mijlocași Duțan și Vătafu, reușesc să inițieze numeroase acțiuni ofensive la poarta lui Suciu. După ce Florea (min. 6) preia neinspirat o minge în careul mic, trosnind o bună ocazie, scorul este deschis: Duțan avansează pe latura stîngă, centrează la semiînălțime, Dembrovschi fentează sărind peste mingea care ajunge la Pană și acesta reia pe jos de la 12 m, în plasă. În continuare, deși băcăuanii păstrează inițiativa, acțiunile lor se desfășoară fără claritate. În schimb, studenții inițiază cîteva contraatacuri extrem de periculoase, în special prin Leșeanu, menținut în permanență la înălțimea ultimului apărător, jucător incisiv și într-o deosebită dispoziție de joc. În min. 25, la o centrare a lui Manea, Chihaia reia de la 6 metri din voleu, dar Ghiță apără cu un reflex uimitor. Apoi, în min. 44, același Ghiță salvează din picioarele lui Manea, iar în min. 45 tot Manea șutează în bară.

La reluare, cu toate că terenul seamănă cu un cîmp proaspăt arat, bucureștenii sînt mereu primii la minge, insistă în atac și după două mari ocazii (Cazan, min. 55 și Leșeanu, min. 62) reușesc să înscrie golul egalizator pe contraatac prin Moldoveanu în min. 66. În minutele care au mai rămas pînă la sfîrșitul întîlnirii asistăm la un final dramatic în care studenții se apără cu înverșunare și cu prețul unor mari eforturi pentru a stăvili fureșul băcăuanilor. În ultimul minut, Culda este eliminat pentru lovirea adversarului.

Gheorghe NERTEA

Stadionul „23 August"; teren desfundat; timp friguros, ninsoare. Spectatori: aproximativ 8 000. **Au marcat: PANĂ** (min. 10) **Moldoveanu** (min. 66). **Raport de cornere:** 12—7, **Raportul șuturilor la poartă:** 9—7 (pe spațiul porții: 5—4).

S. C. BACĂU: Ghiță — Mioc, Catargiu, Sinăuceanu, MARGASOIU — VĂTAFU, DUȚAN — Pană, Dembrovschi, Rugiubei, Florea (min. 73 Băluță).

SPORTUL STUDENȚESC: SUCIU — TĂNĂSESCU, KRAUS, M. Sandu, Ciocîrlan — Culda, CAZAN — Lucaci (min. 46 Moldoveanu), Chihaia, Leșeanu, Manea.

A arbitrat TR. MOARCĂȘ (Brașov) ★★★★★, ajutat la tușă de **T.Leca** (Brăila) și **I. Chilibar** (Pitești).

Cartonașe galbene: CATARGIU.
Cartonașe roșii: CULDA.
Trofeul Petschovschi: 7.
La tineret-rezerve: **Sport Club Bacău — Sportul studențesc 4—0 (2—0).**

F. C. ARGEȘ 3(0)
U. T. A. 0(0)

DOBRIN A ÎNSCRIS PRIMUL GOL AL RETURULUI

PITEȘTI, 11 (prin telefon de la trimisul nostru)

Cinstea de a inaugura sezonul oficial fotbalistic 1977 a revenit în acest an deținătoarelor titlului suprem din ultimele două ediții ale campionatului republican: U.T.A. și F. C. Argeș formații absente — sperăm, numai deocamdată — din plutonul fruntașelor competiției. Întîlnirea anunțată ca unul dintre capetele de afiș ale etapei și așteptată cu un justificat interes, a corespuns doar în parte. Mai concret, în ceea ce privește pe gazde care au jucat cu mai mult aplomb, aducîndu-și o contribuție hotărîtoare la realizarea unui spectacol sportiv, pe care doar în ultima sa treime îl putem considera la nivelul unui fotbal de calitate.

Începutul partidei este deosebit de promițător. Acțiunile de atac se succed cu repeziciune de la o poartă la alta, pasele au adresă și driblingurile efect. Impresia unei partide mari domină tribunele. Treptat, însă, jocul intră într-un tempo obișnuit de mijloc de campionat, în care echipele acționează cu economie și prudență cu gîndul mai mult să nu greșească decît ca să încerce ceva constructiv. Așa se și explică penuria de șuturi la poartă și lipsa de solicitare a celor doi portari. F. C. Argeș pare, totuși ceva mai insistentă — ori de cîte ori publicul îi reamintește că este gazdă — și realizează cîteva faze cu intenție de finalizare. De cîteva ori chiar — în minutele 23, Dobrin (șut puternic afară), 37, Radu (reluare din viteză pe lîngă bară) și 39, Marian Popescu (bară) — piteștenii se apropie de deschiderea scorului. De partea cealaltă, U.T.A., în min. 17 prin Kun, în min. 25 prin Condruc și în min. 44 prin Broșovschi, are la rîndul său posibilitatea să înscrie, dar numai atît.

În partea a doua a jocului piteștenii acționează mai hotărît și se impun încă din primele minute. Dar lanțul ratărilor din prima repriză continuă: Roșu (min. 50), Troi (min. 54), Mustățea (min. 59). Pînă în min. 60 cînd, **Dobrin,** dintr-o acțiune personală înscrie primul gol oficial al anului. 12 minute mai tîrziu, **Roșu** ridică scorul la 2—0, profitînd de o bîbîială colectivă a apărării arădenilor. Finalul partidei aparține exclusiv gazdelor care acționează dezlănțuit în fața unei formații obosită și resemnată parcă mult prea devreme. În ultimul minut al jocului, **Roșu** pecetluiește scorul printr-un șut, de toată frumusețea, consfințind o victorie muncită și pe deplin meritată a echipei sale.

Mihai IONESCU

Stadion „1 Mai"; teren moale; **timp rece,** lapoviță; **spectatori:** aproximativ 6 000. **Au marcat: DOBRIN** (min. 60), **ROȘU** (min. 72 și 89). **Raport de cornere: 8—6. Raportul șuturilor la poartă:** 16—9 (pe spațiul porții: 9—5).

F.C. ARGEȘ: Stan — Pigulea, Olteanu (min. 56 Barbu), VLAD, Ivan — MUSTĂȚEA, MARIAN POPESCU — TROI, ROȘU, Dobrin, Radu (min. 60 Jercan).

U.T.A.: Vidac — Birău (min 69 Purima), Pîrvu, Pojoni, POPOVICI — Pescaru, Broșovschi — CONDRUC, Kun, Domide, Sima.

A arbitrat GHEORGHE LIMONA (București) ★★★★★, ajutat bine la linie de **I. Cîmpeanu** și **V. Topan** (ambii din Cluj).

Cartonașe galbene: PURIMA și KUN.
Cartonașe roșii: nici unul.
Trofeul Petschovschi: 10.
La tineret-rezerve: **F.C. Argeș — U.T.A. 1—1 (0—1).**

Turneul internaţional de şah

TAIMANOV ŞI GHIZDAVU ÎN FRUNTE

Întreruptele din primele runde, reluate duminică dimineaţa, s-au încheiat cu rezultatele prevăzute: **Spiridonov** şi-a valorificat avantajul poziţional în finalul cu piese grele la **Stanciu**, iar **Ostoici** la **Ungureanu**. Remiză în întîlnirea **Ostoici — Ghiţescu**. **Honfi** a cîştigat partida din runda a 4-a cu **Rukavina**, prelungită sîmbătă seara din cauza orei mai tîrzii de începere.

După-amiază, în runda a 5-a, **Ghizdavu** (cu albele) a remizat cu marele maestru **Florin Gheorghiu**, iar **Partos** cu **Rukavina**, **Taimanov** l-a depăşit în jocul de mijloc pe **Honfi** şi a dus la victorie finalul mai bun pe care îl obţinuse, reuşind astfel să-l egaleze pe lider. O partidă foarte agitată, cu emoţiile nelipsitei sale „crize de timp", a jucat **Stanciu** contra lui **Knaak**. Deşi mai avea secunde numărate pe cadranul ceasului, maestrul român s-a descurcat excelent în complicaţiile de pe tablă şi la întrerupere păstrează şanse apreciabile de victorie. În poziţii care vor necesita o minuţioasă analiză s-au întrerupt întîlnirile **Fichtl — Spiridonov**, **Ostoici — Pytel** şi **Ghiţescu — Ungureanu**.

După cinci runde, conduc în clasament **Taimanov** şi **Ghizdavu** cu 3½ p, urmaţi de **Partos** 3 p, **Knaak** 2½ (2), **Gheorghiu** şi **Honfi** 2½ p, etc.

Astăzi se joacă runda a 6-a (**Partos — Taimanov, Gheorghiu — Ostoici, Honfi — Ghizdavu**).

(V. CH.).

sportul în lume

„SPARTACHIADA DE IARNĂ A ARMATELOR PRIETENE"

DIN CAUZA TIMPULUI NEFAVORABIL ŞTAFETA BIATLONIŞTILOR A FOST ANULATĂ

DAN CRISTEA a primit Cupa şi Diploma pentru cel mai bun schior al competiţiei

PAMPOROVO, 11 (prin telefon, de la trimisul nostru).

În ultima zi a întrecerilor trebuia să se dispute ştafeta biatloniştilor de 4x7,5 km. Spun trebuia, deoarece din cauza timpului nefavorabil (ceaţă deasă, vizibilitate extrem de redusă), după primele 3 schimburi cursa a fost oprită de organizatori. Dar, iată amănuntele. Locul de desfăşurare a fost ales acelaşi din întrecerea individuală, adică platoul dintre vîrfurile Snejanka şi Murgaveţ, la o altitudine de 1810 m. La start s-au prezentat 7 echipe (mai puţin cea a R.P. Mongole). În primul schimb a pornit pentru formaţia noastră Gheorghe Cimpoia, care a sosit în poligon odată cu ceilalţi concurenţi. Ca prin minune, pentru toţi sportivii din acest schimb, ceaţa s-a ridicat şi fondiştii au executat în bune condiţii tragerile. La plecarea în schimbul următor ceaţa a acoperit din nou totul, sportivii, arbitrii, organizatorii neputîndu-se vedea la o distanţă mai mare de 7—8 metri. În aceleaşi condiţii imposibile de concurs au pornit şi schiorii din schimbul III, printre ei aflîndu-se şi Victor Fontana. Între timp, organizatorii au hotărît anularea cursei.

La ora 12 a avut loc festivitatea de închidere a celei de a IV-a ediţii a *„Spartachiadei de iarnă a armatelor prietene"*. În cadrul acestei festivităţi am asistat, din nou, la un moment emoţionant pentru delegaţia ţării noastre. Printre premiaţi s-a aflat şi schiorul *Dan Cristea*, care a primit, din partea Ministerului apărării naţionale a Republicii Populare Bulgaria, Cupa şi Diploma ce se acordă celui mai bun sportiv al Spartachiadei.

Theo MACARSCHI

ÎN TROFEUL MARTINI

TREI FLORETISTE ROMÂNCE ÎN FINALĂ: Stahl (IV), Gyulai (V), Bartoş (VI)

TORINO, 11 (prin telefon). — Floretistele noastre au confirmat buna comportare din Cupa Europei înaintînd masiv spre treptele superioare ale marelui turneu internaţional Trofeul Martini. În optimile de finală a părăsit întrecerea numai **Aurora Crişu**, dar la mare luptă, după un baraj care a fost favorabil trăgătoarei sovietice Nikonova.

Sferturile de finală ale competiţiei au dat loc la o foarte severă triere a multor concurente din primul eşalon al scrimei mondiale. Printre acestea s-au aflat şi trei din reprezentantele ţării noastre: **Ana Pascu, Olga Szabo** şi **Suzana Ardeleanu**. În schimb, celelalte trei floretiste românce rămase în cursă **(Ileana Gyulai, Ecaterina Stahl** şi „mezina" lotului **Magda Bartoş)** şi-au apărat cu deosebit succes şansa în semifinalele probei obţinînd cu toate dreptul de a lua parte la ultimul episod al luptei pentru trofeu.

În semifinale, **Ileana Gyulai** a tras în serie cu **Belova** (U.R.S.S.), **Masciotta** şi **Collino** (ambele, Italia), obţinînd victorii cu 4—2 la Novikova şi Collino. **Magda Bartoş** a avut o serie destul de grea (cu **Palm** — Suedia, **Giglazova** — U.R.S.S. şi **Giesselmann** — R.F.G.), dar dispune de ultimele două concurente asigurîndu-şi calificarea în finală. **Ecaterina Stahl** a dat o bătălie mai lungă pentru a promova printre finaliste. Evoluînd alături de **Nikonova — U.R.S.S., Vardi — Franţa** şi **Kopcsandy — Ungaria**, ea a realizat 2 v ca şi **Nikonova** şi **Vardi**. După un baraj între ele trei, situaţia era din nou egală (fiecare adjudecîndu-şi un asalt). S-a recurs la indici şi atunci **Stahl** s-a situat în frunte, urmată de **Nikonova**.

În finală, atît Gyulai cît şi Stahl au luat un start bun realizînd cîte două victorii în primele trei asalturi susţinute. Gyulai a cîştigat la Stahl şi Bartoş, iar Stahl a dispus de Bartoş şi Nikonova. O serie de inexactităţi de arbitraj le-au împiedicat pe trăgătoarele noastre să mai acumuleze vreun punct şi în următoarele asalturi.

CLASAMENTUL FINAL se prezintă astfel: 1. Vanetta Masciotta (Italia) 5 v; 2. Kerstin Palm (Suedia) 3 v; 3. Valentina Nikonova (U.R.S.S.) 3 v; 4. Ecaterina Stahl (ROMÂNIA) 2 v; 5. Ileana Gyulai (ROMÂNIA) 2 v; 6. Magda Bartoş (ROMÂNIA) 0 v.

ÎN TROFEUL A. ROMMEL, ARDELEANU A MERS PÎNĂ ÎN 8-IMI

PARIS, 11 (prin telefon). Turneul internaţional de floretă (masculin) pentru Trofeul A. Rommel a reunit peste 150 trăgători printre care şi cei 5 reprezentanţi ai scrimei noastre: M. Tiu, A. Ştefan, C. Niculescu, St. Ardeleanu şi P. Kuki. Toţi 5 absolvă primul tur dar în următorul, Kuki este eliminat. În turul III, părăsesc întrecerea şi Tiu (a avut 7 asalturi pierdute la limită), Ştefan şi Niculescu. Cea mai bună comportare a avut-o Ardeleanu care a rezistat pînă în turul IV (optimile de finală ale competiţiei).

Trofeul Rommel a revenit lui B. Talvard (Franţa) după un baraj cu M. Dabrowski (Polonia).

C. E. DE ATLETISM IN SALĂ

REZULTATE DE VALOARE MONDIALĂ ÎN ZIUA A DOUA A ÎNTRECERILOR

CSABA DOŞA — LOCUL IV

ROTTERDAM, 11 (prin telefon de la trimisul nostru).

Peste 6 000 de iubitori ai atletismului din Olanda şi din alte ţări au luat loc duminică în tribunele splendidei săli din complexul Ahoy pentru a asista la întrecerile zilei a doua a „europenelor" pe teren acoperit. Toţi cei prezenţi şi în plus cîteva milioane de telespectatori din majoritatea ţărilor de pe continent au putut urmări probe de un înalt nivel spectacular, cîteva încheiate cu rezultate de o deosebită valoare, cum sînt, în primul rînd, noile recorduri mondiale de sală înregistrate la 800 m şi înălţime femei. De data aceasta săriturile n-au mai fost singurele care să fi monopolizat atenţia generală, ci şi unele dintre probele de alergări, în special cursa de 3 000 m în cadrul căreia belgianul Emiel Puttemans, unul dintre cei mai reputaţi alergători de fond ai lumii, a făcut o autentică demonstraţie a clasei sale, cîştigînd detaşat o dispută pe care a dominat-o în cea mai mare parte. O mare surpriză a fost înregistrată în proba feminină de 800 m, în care marea favorită, recordmana lumii Svetla Zlateva a fost depăşită pe ultimii metri, pierzînd şi recordul mondial în favoarea colegei sale Popka Ivanova.

Cloul reuniunilor de duminică l-a constituit totuşi, ca şi în urmă cu un an la Grenoble, întrecerile săritoarelor şi săritorilor în înălţime. În proba feminină cele 17 concurente au luptat mai bine de cinci ore, rezultatele lor întrecînd, pur şi simplu, aşteptările, concursul fiind cel mai valoros desfăşurat vreodată pe un teren acoperit. Faptul că a zecea clasată a înregistrat o performanţă de 1,80 m este, în acest sens, cea mai bună dovadă.

Dintre atleţii noştri care au luat startul duminică, Valeria Bufanu, clasată a patra în serie la 60 m plat (7,69 s) nu a avut acces în semifinalele probei. Nicolae Perţa, la 60 mg, şi-a cîştigat însă acest drept, dar în semifinală s-a clasat al patrulea cu 7,96 s (Siebeck 7,69 s, L. Wodzynski 7,75 s, Drut 7,83 s).

Disputa celor 20 de săritori în înălţime a durat mai bine de 5 ore. Acest adevărat maraton s-a încheiat cu victoria maghiarului Major, care şi-a reeditat succesul de la ediţia anterioară. O comportare remarcabilă a avut şi recordmanul României, Csaba Doşa, clasat pe locul IV. Iată primii clasaţi: 1. **MAJOR** (Ungaria) 2,20 m. 2. Palkowski (Cehoslovacia) 2,20 m. 3. Papadimitriou (Grecia) 2,17 m. 4. Doşa (România) 2,17 m.

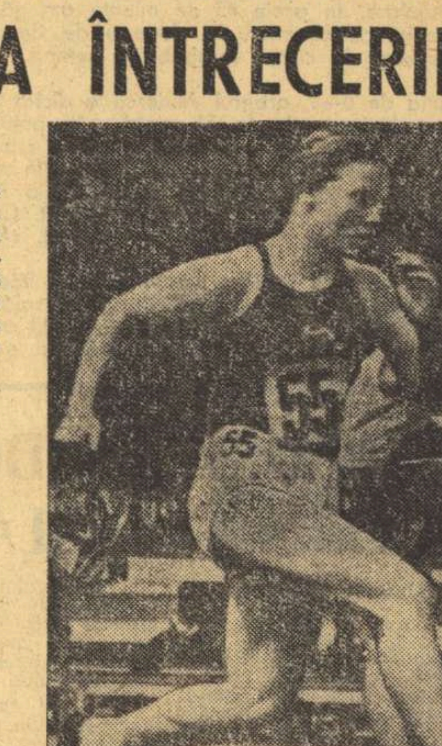

Şi la Rotterdam, la „europenele" indoor, cursa de garduri a fost dominată de Erhardt *(în prim plan) şi* Bufanu, *reeditîndu-se astfel ierarhia din finala olimpică de la München.*
Telefoto: AGERPRES

Rezultate tehnice: **BĂRBAŢI: 60 m. NOWOSZ (POLONIA) 6,64**, 2. Kokot (R. D. Germană) 6,64 (Dorel Cristudor a fost al IV-lea în semifinală — 6,78 s); **400 m: 1. SUSANJ (IUGOSLAVIA) 46,48**, 2. Stops (R. D. Germană) 47,31, 3. Podobas (Polonia) 47,40, 4. Kolakowsky (R. D. Germană) 48,28; **800 m: GONZALES (FRANŢA)** 1:49,17, 2. Stolle (R. D. Germană) 1:49,32, 3. Plachy (Cehoslovacia) 1:49,50, 4. Ohlert (R. D. Germană) 1:49,62, 5. Medjimureţ (Iugoslavia) 1:49,65, 6. Fernandez (Spania) 1:50,79; **1500 m: 1. SZORDIKOWSKI (POLONIA)** 3:43,01, 2. Mignon (Belgia) 3:43,16, 3. Justus (R. D. Germană) 3:43,36; 4. Henerling (R. D. Germană) 3:43,59, 5. Ulimov (U.R.S.S.) 3:44,33, 6. Scharn (Olanda) 3:44,45; **3000 m: 1. PUTTEMANS (BELGIA)** 7:44,51, 2. Poleunis (Belgia) 7:51,87, 3. Paeivaerinta (Finlanda) 7:51,86, 4. Nijstad (Olanda) 7:54,60, 5. Eisenberg (R. D. Germană) 7:55,09, 6. Zatonski (Austria) 7:55,12; **60 m GARDURI: 1. SIEBECK (R. D. GERMANĂ) 7,71**, 2. Galant (Polonia) 7,76, 3. Nunkel (R. F. Germania) 7,81, 4. M. Wodzynski (Polonia) 7,82, 5. L. Wodzynski (Polonia) 7,83, 6. Drut (Franţa) 9,22; **prăjină: 1. DIONISI (ITALIA)** 5,40 m, 2. Ziegler (R. F. Germania) 5,35 m, 3. Bellot (Franţa) 5,30 m, 4. Olszewski (Polonia) 5,30 m, 5. Papanicolau (Grecia) 5,20 m, 6. Abada (Franţa) 5,20 m, 7. Lauris (U.R.S.S.) 5,20 m; **lungime: 1. BAUMGARTNER (R. F. GERMANIA)** 7,85 m, 2. Klaus (R. D. Germană) 7,83 m, 3. Cybulski (Polonia) 7,81 m, 4. Broz (Cehoslovacia) 7,69 m, 5. Scott (M. Britanie) 7,48 m, 6. Blanquer (Spania) 7,46 m; **greutate: 1. BRABEC (CEHOSLOVACIA)** 20,29 m, 2. Lochman (R. D. Germană) 20,12 m, 3. Vlk (Cehoslovacia) 19,68 m, 4. Plunge (U.R.S.S.) 19,48 m, 5. Bruch (Suedia) 19,29 m, 6. Stoev (Bulgaria) 19,29 m; **ştafeta 4×2 ture (1 tur = 178 m): 1. FRANŢA** 2:46,0, 2. R. F. Germania 2:46,42; **4×4 ture: 1. R. F. GERMANIA** 6:21,58, 2. Cehoslovacia 6:21,60, 3. Polonia 6:26,95, 4. Olanda 6:29,99;

FEMEI: 60 m: 1. RICHTER (R. F. GERMANIA) 7,27, 2. Krandar (R. D. Germană) 7,29, 3. Telliez (Franţa) 7,32, 4. Szewinska (Polonia) 7,35, 5. Krausse (R. F. Germania) 7,36, 6. Selmigkett (R. D. Germană) 7,43; **400 m: 1. BERNARD (M. BRITANIE)** 53,04, 2. Dietsch (R. D. Germană) 53,35, 3. Siebeck (R. D. Germană) 53,49, 4. Frese (R. F. Germania) 53,78; **800 m: 1. IVANOVA (BULGARIA)** 2:02,65 — record mondial, 2. Rost (R. D. Germană) 2:02,83, 3. Skowronska (Polonia) 2:02,90, 4. Zlateva (Bulgaria) 2:03,59, 5. Apolitz (R. D. Germană) 2:06,40, 6. Besson (Franţa) 2:08,61; **1500 m: 1. TITTEL (R. F. GERMANIA)** 4:16,17, 2. Petrova (Bulgaria) 4:17,28, 3. Klauss (R. D. Germană) 4:21,42; **înălţime: 1. BLAGOEVA (BULGARIA)** 1,92 m — record mondial, 2. Gildemeister (R.D. Germană) 1,86 m, 3. Karbanova (Cehoslovacia) 1,86 m, 4. Witschas (R. D. Germană) 1,86 m, 5. Matay (Ungaria) 1,84 m, 6. Hubnerova (Cehoslovacia) 1,84 m, 7. Gusenbauer (Austria) 1,84 m; **4×1 tur: 1. R. F. GERMANIA** 1:24,15, 2. Austria 1:23,33; **4×2 ture: 1. R. F. GERMANIA** 3:10,85, 2. Franţa 3:11,20, 3. Polonia 3:11,65.

Forul atletic european (A.E.A.) a hotărît ca viitoarele ediţii ale campionatelor continentale de sală să aibă loc astfel: în 1974 la Göteborg (Suedia), 1975 la Kattovice (Polonia) şi 1976 la München (R. F. Germania).

Hristache NAUM

CICLIŞTII REPREZENTATIVEI U. R. S. S. LA MARILE COMPETIŢII RUTIERE

MOSCOVA (Agerpres). — Cicliştii sovietici Vladislav Neliutin, Nikolai Gorelov, Anatoli Starkov, Iuri Lavruşkin şi Viktor Kriricenko participă în Algeria la tradiţionala competiţie rutieră internaţională „Marele premiu Annaba". Tot în Algeria, între 19 şi 31 martie, trei componenţi ai selecţionatei U.R.S.S., campioană olimpică la München în proba de 100 km — Valeri Lihaciov, Aleksandr Gusiatnikov şi Igor Moskalev, — cărora li se vor adăuga Aleksandr Iudin şi Aleksandr Kraskov, cîştigătorii primului campionat al U.R.S.S. în cursa de 6 zile, vor participa la „Turul Algeriei", una din cele mai importante competiţii cicliste de mare fond rezervate amatorilor.

Într-un interviu acordat unui corespondent al agenţiei TASS, antrenorul principal al cicliştilor sovietici, Vladimir Braude, a declarat că în continuare rutierii sovietici vor participa în Franţa la Turul regiunii Sarthe. După această competiţie va fi alcătuită formaţia ce va participa la ediţia din acest an a „Cursei Păcii".

H. G. ASCHENBACH (R. D. G.) CEL MAI LUNG ZBOR PE SCHIURI

MÜNCHEN, 11 (Agerpres). — Pe marea trambulină de la Oberstdorf (Bavaria) au început întrecerile campionatelor mondiale de zbor cu schiurile. După prima zi de întreceri, pe primul loc în clasament se află Hans Georg Aschenbach (R. D. Germană) cu 418,5 puncte, (sărituri de 157 m şi 152 m), urmat de Walter Steiner (Elveţia) — 418,0 puncte.

NĂSTASE ÎNVINS DE GRAEBNER...

NEW YORK 11 (Agerpres). — În semifinalele turneului internaţional de tenis de la Piramus (New Jersey) americanul Clark Graebner a obţinut o surprinzătoare victorie în faţa campionului român Ilie Năstase, de care a dispus cu scorul de 6—1, 7—5. În finală Graebner îl va întîlni pe compatriotul său Jimmy Connors care l-a eliminat pe spaniolul Juan Gisbert: 6—4, 6—1.

SABRERII ROMÂNI ÎNVINGĂTORI LA SOFIA

La Sofia a avut loc întîlnirea de sabie dintre reprezentativele României şi Bulgariei. Echipa ţării noastre alcătuită din **Dan Irimiciuc, Dan Popescu, Al. Nilcă, Ion Pop** şi **Cornel Marin** a terminat victorioasă cu scorul de 10—6.

FOTBAL meridiane

CAMPIONATE... CAMPIONATE...

ANGLIA: LIVERPOOL, ARSENAL ŞI LEEDS CONTINUĂ CURSA ÎN „TRIO"

LONDRA (prin telefon, de la corespondentul nostru). Cu 9 etape înaintea ultimului fluier, în campionatul englez disputa este mai atractivă ca niciodată. În fruntea clasamentului trei echipe luptă cot la cot pentru a izbuti să ia un cît de mic avans. În etapa de sîmbătă — a 33-a — atît Liverpool, liderul clasamentului, cît şi Arsenal şi Leeds, urmăritoarele sale, au obţinut victorii. Remarcabilă, în special, cea a lui **Arsenal** în deplasare, împotriva lui **Ipswich Town: scor 2—1.**

Leeds United a întîlnit, într-un meci socotit mai uşor, pe **Everton**. După numai 6 minute de joc, **Clarke**, a deschis scorul. În continuare Leeds a practicat un joc fără strălucire. Printr-un contraatac, Everton izbuteşte să egaleze în min. 44, cînd **Lyons** înscrie. După pauză, jucătorii lui Leeds domină, fără limpezime în acţiuni însă. **Lorimer** marchează totuşi în min. 70 golul care avea să fie cel al victoriei, dar în continuare Leeds pare mulţumită şi este nevoită să suporte dominarea clară a echipei din Liverpool. Sfîrşitul meciului este dramatic, gazdele trebuind să facă eforturi mari pentru a păstra avantajul minim. Mick Jones şi Reaney nu au putut juca din cauza unor accidente, iar Jordan şi McQueen au fost înlocuiţi pentru aceleaşi motive.

La **Birmingham**, unde **Manchester United** a fost învinsă de echipa locală cu scorul de 3—1, au fost 41 000 de spectatori — recordul etapei — dornici să-i vadă pe coechipierii lui Bobby Charlton.

Iată celelalte rezultate înregistrate: **Crystal Palace — Wolverhampton 1—1; Leicester City — Derby County 0—0; Liverpool — Southampton 3—2; Manchester City — Coventry City 1—2; Newcastle — Stoke City 1—0; Sheffield United — West Ham United 0—0; Tottenham Hotspur — Norwich City 3—0; West Bromwich Albion — Chelsea 1—1.**

1. F. C. Liverpool	33	20	8	5	60—35	48
2. Arsenal	34	20	8	6	48—31	48
3. Leeds United	31	18	8	5	56—33	44
4. Ipswich Town	32	15	10	7	46—33	40
5. Newcastle United	33	15	9	9	51—38	39
6. Derby County	34	16	7	13	42—48	35

STAN LEVENSON

ITALIA: FRUNTAŞELE ÎNVINGĂTOARE

BOLOGNA, 11 (prin telex de la corespondentul nostru). A 21-a etapă n-a adus schimbări mari în clasament. Singură în frunte, Milan a învins Fiorentina, într-o partidă de foarte bun nivel, pe San Siro. Juventus, învingătoare la Genova, păstrează aceeaşi distanţă faţă de lider. „Zi neagră" pentru Internazionale, clar depăşită la Napoli. În derbyul roman, a cîştigat Lazio, care astfel trece din nou pe locul trei. Bologna, pe propriul teren, a fost ţinută în eşec de apărarea superaglomerată a echipei din Vicenza, la fel şi Verona de către Palermo. Iată rezultatele şi marcatorii golurilor: **Milan — Fiorentina 2—0** (Benetti 2), **Sampdoria — Juventus 1—0** (Capello), **Napoli — Inter 2—0** (Damiani şi Wilson) **Bologna — Lanerossi 0—0, Cagliari — Ternana 1—0** (Riva din 11 m). **Lazio — Roma 2—0** (Garlaschelli şi autogol Santarini), **Torino — Atalanta 2—1** (Pulici, Rampanti; respectiv Carelli), **Verona — Palermo 1—1** (Zigoni şi autogol Nascetti).

1. A.C. Milan	21	12	6	2	45—20	32
2. Juventus	21	11	8	2	27—13	30
3. Lazio	21	10	9	2	22—11	29
4. Inter	21	11	5	5	24—14	27
5. Fiorentina	21	10	4	7	24—21	24

CESARE TRENTINI

IUGOSLAVIA: VELEJ PIERDE UN PUNCT ÎN PARTIDA-DERBY

BELGRAD, 11 (prin telefon, de la corespondentul nostru). Într-un decor de iarnă, pe terenuri îngheţate, s-au desfăşurat jocurile celei de a doua etape a returului campionatului iugoslav. La **Mostar**, în faţa unui număr record de spectatori — 25 000 — s-a desfăşurat derbyul „campionatului". **Velej — Steaua roşie Belgrad: 1—1** Geaici a deschis scorul pentru oaspeţi (min. 21), iar Vukoje a egalat (min. 47). În felul acesta, urmărirea continuă... Un alt joc important, la **Belgrad: Partizan — Dinamo Zagreb 2—1** (Vukotici min. 8 şi 12, respectiv Mujkicj min. 75). Celelalte rezultate: **Olimpija Ljubljana — Sarajevo 2—0; Sutjeska Nikşici — O.F.K. Beograd 0—0; Bor — Vardar Skoplje 1—1; Celik Zenita — Sloboda Tuzla 1—0; Bor[illegible] Luka — Radnicki Niş 3—0; Spartak Subotiţa — Vojvodina Novi-Sad [illegible]—1; Zeleznicear Sarajevo — Hajduk Split 4—1.**

1. Velej Mostar	19	10	8	1	32—12	28
2. St. roşie Belgrad	19	11	5	3	35—13	27
3. Partizan Belgrad	19	10	5	4	29—21	25
4. O.F.K. Belgrad	19	9	6	4	27—16	24
5. Sarajevo	19	9	4	6	33—26	22

DUŞAN BUGARIN

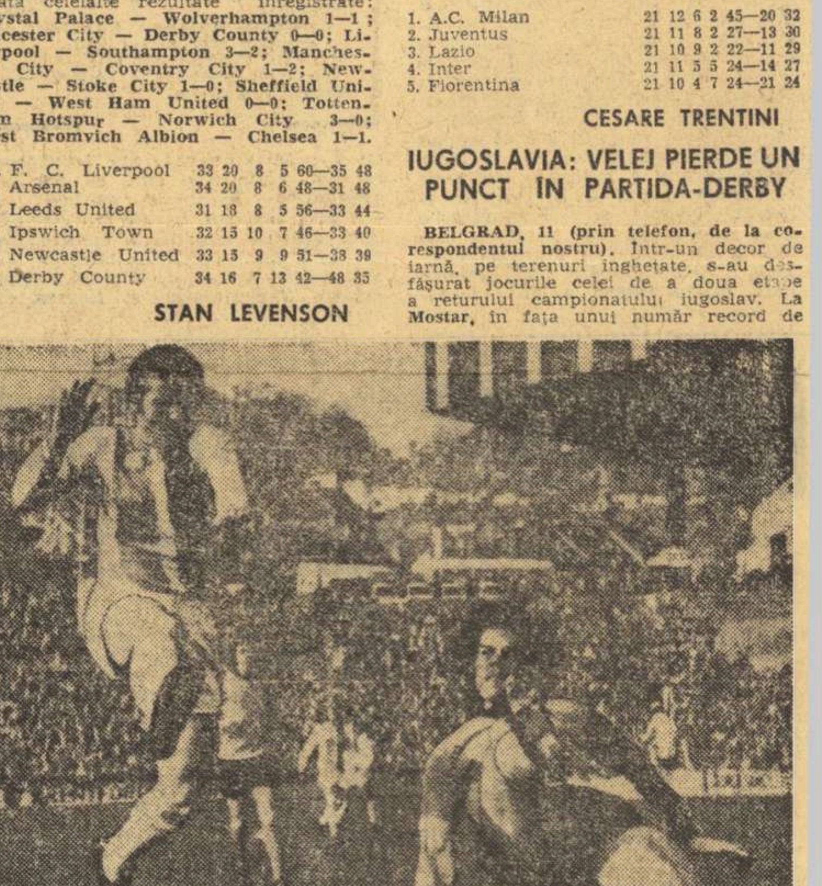

Pe stadionul Selhurst Park din Londra, echipa locală Chelsea *nu a putut cîştiga meciul cu* Wolverhampton *(scor 1—1). În imagine, fundaşul central al echipei oaspe,* Frank Munro *respinge prin „foarfecă" un atac al londonezilor, reprezentaţi prin atacantul* Charlie Cooke
Telefoto: A.P.-AGERPRES

TURNEUL DE HANDBAL FEMININ DE LA NEUBRANDENBURG

ECHIPA ŢĂRII GAZDĂ S-A CLASAT PE PRIMUL LOC

NEUBRANDENBURG, 11 (prin telex, de la trimisul nostru)

Pentru selecţionata română, participantă la cea de a 4-a ediţie a turneului internaţional de handbal feminin, ultima sa evoluţie (pentru locurile 7—8) în care întîlnea echipa secundă a R.D. Germane, a însemnat şi cea de a 4-a înfrîngere consecutivă (5—11).

În prima repriză, respectînd sfaturile antrenorilor, handbalistele românce au jucat mulţumitor, au marcat 5 goluri şi au primit doar trei, dominînd o întrecere interesantă pentru spectatori. Ce s-a întîmplat, însă, cu sportivele noastre după pauză este greu de explicat.

Simona Arghir a tras mult la poartă dar... n-a înscris nici un gol! În lipsa Doinei Furcoi (care nu a evoluat în ultimele meciuri), echipa nu a mai avut un pivot percutant, mai tinerele sale înlocuitoare fiind lipsite de experienţă. În aceste condiţii, pe măsură ce minutele se scurgeau şi adversarele realizau punct după punct, echipa română juca din ce în ce mai slab.

Lipsite de nerv, jucînd fără ambiţie jucătoarele românce şi-au pierdut total busola în această parte a meciului, dezamăgind întreaga asistenţă şi, e mai mult ca sigur că „performanţa" ei de a nu fi reuşit să înscrie nici un gol într-o repriză va rămîne unul dintre amănuntele inedite ale turneului de la Neubrandenburg!

Dintre cele două semifinale desfăşurate sîmbătă seara, partida R.D. Germană — U.R.S.S. ni s-a părut cea mai interesantă, ea fiind şi de un foarte bun nivel tehnic. Pentru desemnarea învingătoarei, au fost necesare două prelungiri. Pînă la urmă victoria a revenit echipei ţării gazdă, cu 17—13.

În cealaltă semifinală, Ungaria a condus mult timp echipa Iugoslaviei şi se părea că va obţine victoria, dar Mara Torti şi colegele sale s-au dezlănţuit spre sfîrşitul jocului şi au obţinut o victorie splendidă, la potou, cu 13—11!

În partida finală a turneului, selecţionata R. D. Germane a întrecut la capătul unui meci dramatic formaţia Iugoslaviei cu 10—9 (2—5, 8—8, 9—9), ocupînd astfel primul loc în clasament. Învingătoarea morală a competiţiei este însă selecţionata iugoslavă. Ea a condus tot timpul (5—2, 7—3) şi a fost egalată în ultimele secunde de joc. În prima prelungire, cînd Cikos a transformat un 7 m la scorul 8—8, Iugoslavia a fost din nou foarte aproape de succes. Arbitrul polonez Jeziorny a anulat însă golul pe motiv că handbalista iugoslavă a călcat linia de la 7 m... Gazdele au putut realiza astfel, în a doua prelungire, o victorie la limită. Alte rezultate: Olanda — Bulgaria 14—12 (8—6); U.R.S.S. — Ungaria 11—10 (4—3).

Adrian VASILIU

CONCURSUL INTERNAŢIONAL DE PATINAJ ARTISTIC A EVIDENŢIAT NUMEROASE TALENTE

Duminică după-amiază a luat sfîrşit pe patinoarul „23 August" a VII-a ediţie a concursului internaţional de patinaj artistic pentru juniori, competiţie care timp de trei zile a polarizat interesul iubitorilor acestei frumoase discipline. Ultima probă a concursului, figuri libere — băieţi, a dat cîştig de cauză, aşa cum era de aşteptat, tînărului patinator din Dresda, Hermann Schulz.

Cupele oferite de ziarul nostru celor mai bine clasaţi sportivi români au revenit, la actuala ediţie, Irinei Nichiforov şi lui Bogdan Kruti, medaliaţii cu bronz ai celor două probe din cadrul concursului.

Victoria obţinută de Schulz în proba figurilor obligatorii, subliniată de către doi dintre arbitri cu note de „4" a fost, în fapt, prologul altor două succese care i-au adus tînărului patinator din R. D. Germană titlul de cîştigător absolut al acestui concurs. Săriturile cerute de regulament pentru „programul scurt", Axel-Paulsen şi dublu Salchow, completate cu „pirueta jos" şi „paşi în linie dreaptă" au fost executate cu o acurateţe care a încîntat pe toţi tehnicienii prezenţi la patinoar şi deci şi pe arbitrii, al căror punctaj a stabilit clasamentul: 1. H. Schulz 5—32,175, 2. M. Kubik (Polonia) 11—30,150, 3. B. Kruti (România) 15—27,525, 4. B. Chapron (Franţa) 19—26,700 etc.

Cu un bagaj de puncte apreciabil, Schulz s-a prezentat la programul de „libere" calm, sigur pe el şi a evoluat în consecinţă. Tot ce a vrut să facă i-a reuşit. L-am văzut executînd aproape întreaga gamă a săriturilor duble, i-am admirat combinaţiile de paşi, ritmul şi viteza pe care a păstrat-o de la primul şi pînă la ultimul acord al melodiei după care şi-a prezentat programul. Într-un cuvînt a fost foarte bun şi am insistat asupra lui întrucît avem convingerea că, nu peste mult timp, Schulz va deveni un patinator de talie mondială. De altfel, la ultimul campionat de seniori al ţării sale, el a ocupat un merituos loc 5 (!).

Dintre ceilalţi sportivi ne-au plăcut Maurycy Kubik (Polonia), dezinvolt, cu sărituri simple dar curat executate, Bertrand Chapron (Franţa), un tînăr de mare talent, curajos, şi ne-a plăcut mult şi reprezentantul ţării noastre, Bogdan Kruti, elevul antrenorului Roman Turuşanco. Kruti are mari posibilităţi de progres şi realmente va progresa dacă în continuare se va strădui să muncească cu perseverenţa-i caracteristică.

Înainte de a face cunoscute clasamentele ultimei zile, ne facem datoria de a arăta că dintr-o greşeală de calcul, Dana Rădulescu a apărut în clasamentul de ieri pe locul trei, deşi în realitate, acest loc i-a revenit altei reprezentante a noastră şi anume talentatei Irina Nichiforov. Iată acum **clasamentul figurilor libere — băieţi**: 1. Hermann Schultz 5—104,175, 2. Bogdan Kruti 12—88,725, 3. Maurycy Kubik 13—88,500, 4. Bertrand Chapron 22—81,300, 5. Adrian Vasile 25—78,150 etc. **Clasament final:** 1. Hermann Schulz 5—159,175, 2. Maurycy Kubik 12—133,200; 3. Bogdan Kruti 13—132,625, 4. Bertrand Chapron 20—126,000, 5. Adrian Vasile 26—118,250, 6. Tiberiu Suciu 31—116,200, 7. Liviu Ghica 37—108,650, 8. Janos Molnar (Ungaria) 36—110,250.

Gheorghe ŞTEFANESCU

ÎNTÎLNIRI PENTRU C. M. DE HOCHEI (grupa C)

AMSTERDAM 11. (Agerpres). — Meciurile disputate în cea de-a doua zi a campionatului mondial de hochei pe gheaţă (Grupa C) s-au soldat cu următoarele rezultate: Olanda-Ungaria 5—3; R. P. Chineză-Bulgaria 3—3; Norvegia-Danemarca 14—2; Franţa-Anglia 3—[illegible].

AGENDA SĂPTĂMÎNII

12—18	HOCHEI	Campionatele mondiale (grupa C), în Olanda.
	TENIS	Turnee internaţionale la **Alexandria** (R. A. Egipt) şi **Caracas** (Venezuela).
	ŞAH	Turneu internaţional feminin, la **Belgrad**.
12—14	SCHI	Proba de slalom şi slalom uriaş (bărbaţi şi femei), în cadrul Cupei mondiale, la **Naeba** (Japonia).
13	FOTBAL	Australia — Indonezia (preliminarii C.M. — grupa Asia—Oceania), la **Sydney**.
13—14	SCHI	Slalom şi slalom uriaş (bărbaţi), pentru Cupa Europei, la **Nizke Tatry** (Cehoslovacia).
14	FOTBAL	Irak — Noua Zeelandă (preliminarii C.M.), la **Sydney**.
	SCHI	Coborîre (femei), pentru Cupa Europei, la **Saint-Lary** (Franţa).
14—18	BOX	„Turneul Strandjata", la **Sofia**.
15—18	SCHI	A 75-a ediţie a concursurilor de schi fond de la **Holmenkollen** (Oslo).
15	TENIS DE MASĂ	Ungaria — U.R.S.S., în Liga europeană, la **Budapesta**.
	FOTBAL	Congres extraordinar U.E.F.A., la **Roma**.
16—18	LUPTE	„Trofeul Nikola Petrov" (greco-romane), la **Sofia**.
	VOLEI	Turneul final al Cupei cupelor (feminin), la **Lyon**.
16—17	JUDO	Campionatul european pentru juniori şi tineret, la **Ostende** (Belgia).
16	FOTBAL	Australia — Noua Zeelandă şi Irak — Indonezia (preliminarii C.M.), în cadrul turneului de la **Sydney**.
	ATLETISM	Meciul indoor S.U.A. — U.R.S.S., la **Richmond** (Virginia).
17—18	SCHI	Probe de slalom şi slalom uriaş, la **Gällivare** (Suedia) — bărbaţi şi **Alpes Vaudoises** (Elveţia) — femei, pentru Cupa Europei.
	SCRIMĂ	Turneu internaţional de sabie, la **Erfurt** (R.D.G.).
17	ATLETISM	„Crosul naţiunilor", la **Wareghem** (Belgia).
	RUGBY	Anglia — Scoţia, în „Turneul celor 5 naţiuni", la **Twickenham**.
18	FOTBAL	Australia — Irak, la **Melbourne** şi Indonezia — Noua Zeelandă, la **Sydney**, în preliminariile C.M.

TELEX • TELEX • TELEX • TELEX

După 13 runde, în turneul internaţional de şah de la Tallin se menţine lider marele maestru sovietic Mihail Tal cu 11 puncte, urmat de Polugaevski — 8½ (1) p, Spasski şi Bronstein cîte 8 p. În partida centrală a rundei s-au întîlnit foştii campioni mondiali Spasski şi Tal. A cîştigat Tal la mutarea 37.

■

Prima etapă a cursei cicliste Paris — Nice a revenit asului belgian Eddy Merckx, care a parcurs cei 7,2 km contracronometru, în timpul de 9:42.

■

Proba feminină de coborîre din cadrul concursului internaţional „Marele premiu al Pirineilor", care se desfăşoară la Lannemezan în cadrul „Cupei Europei" la schi, a fost cîştigată de schioara vestgermană Evi Mittermaier cu timpul de 1:19,66.

■

Selecţionata Australiei conduce cu 2—1 în meciul de tenis pe care-l susţine la Hartford, cu formaţia S.U.A. Ken Rosewall l-a învins cu 6—3, 6—2, 7—6 pe Marty Riessen, iar Roy Emerson a dispus cu 6—4, 4—6, 6—3 de Arthur Ashe.

■

În semifinalele turneului de tenis de la San Juan (Porto-Rico), campionul sovietic Metreveli a dispus cu scorul de 6—3, 2—6, 6—4 de americanul Harold Solomon, iar englezul Roger Taylor a cîştigat cu 6—3, 7—6 în faţa lui Charles Pasarelj (Porto Rico).

■

La Cardiff, în „Turneul celor 5 naţiuni" la rugby, s-au întîlnit selecţionatele Ţării Galilor şi Irlandei. Rugbyştii din Ţara Galilor au obţinut victoria cu scorul de 16—12 (6—3). În urma acestui rezultat, în clasament conduc echipele Scoţiei şi Ţării Galilor cu cîte 4 puncte (din 3 meciuri), urmate de Franţa — 2 p (2 j), Irlanda şi Anglia — 2 p (3 j).

■

În cadrul competiţiei internaţionale de rugby pentru „Cupa F.I.R.A.", la Marmande, selecţionata secundă a Franţei a întîlnit reprezentativa Marocului. Jucătorii francezi au cîştigat cu severul scor de 73—6 (29—6).

■

La Paris, în a doua întîlnire de hochei dintre selecţionatele Franţei şi Norvegiei, hocheiştii norvegieni au terminat învingători cu scorul de 7—4 (1—1, 2—3 4—0). În primul meci, victoria revenise, de asemenea, echipei oaspete (8—2).

■

La Ljubljana, în al doilea meci, echipa de hochei a Iugoslaviei a învins cu scorul de 4—1 (1—1, 2—0, 1—0) selecţionata Elveţiei.

■

La Aylesbury a avut loc meciul internaţional de tenis de masă Franţa — Anglia contînd pentru „Cupa ligii europene". Jucătorii englezi au obţinut victoria cu scorul de 3—2.

■

În localitatea olandeză Apeldoorn a început turneul final al „Cupei campionilor europeni" la volei feminin. Performera primei zile de întreceri a fost formaţia M.I.M. Budapesta, care a învins cu scorul de 3—0 (15—4, 15—8, 16—14) formaţia Dinamo Moscova, favorita competiţiei. Într-o altă partidă, echipa poloneză Start Lodz a dispus cu 3—1 (15—6, 16—14, 10—15, 15—2) de Dynamo Berlin.

Redacţia şi administraţia: Bucureşti, str. Vasile Conta nr. 16; telefoane: centrala 11.10.05, secţia corespondenţi 11.51.09, interurban 73 şi 286; telex: sportrom buc. 180. Tiparul I. P. „Informaţia", Bucureşti 40 368

Biblioteca municipală
Tîrgu-Mureș

PROLETARI DIN TOATE ȚĂRILE, UNIȚI-VĂ!

Sportul

ZIAR AL CONSILIULUI NAȚIONAL PENTRU EDUCAȚIE FIZICĂ ȘI SPORT

ANUL XXIX — Nr. 7 351 | 4 PAGINI 30 BANI | Marți 13 martie 1973

HOTĂRÎREA PLENAREI C.C. AL P.C.R. CU PRIVIRE LA DEZVOLTAREA CONTINUĂ A EDUCAȚIEI FIZICE ȘI SPORTULUI

ESENȚIALĂ ESTE, ACUM, ACTIVITATEA PRACTICĂ, SUSȚINUTĂ, IN SPIRITUL INDICAȚIILOR PARTIDULUI

Primită, pretutindeni, cu o mare bucurie și profundă recunoștință, **Hotărîrea Plenarei Comitetului Central al P.C.R. cu privire la dezvoltarea continuă a educației fizice și sportului** a declanșat — încă din primele ore ale zilei în care ea a fost dată publicității — un interes general, preocupări atente și responsabile pentru studierea și însușirea temeinică a prețioaselor indicații și orientări stabilite de partid, a tuturor prevederilor menite să sporească, pe măsura cerințelor actuale, contribuția acestor activități, a întregii mișcări sportive, la formarea multilaterală a omului societății socialiste.

Esențial este ca acum, așezînd la locul cuvenit toate aceste gînduri și sentimente, **să se treacă — peste tot — la acțiune practică, în spiritul indicațiilor de partid,** pentru traducerea în viață a măsurilor cuprinse în Hotărîrea Plenarei C.C. al P.C.R.

In această direcție, ne este imbold întregul conținut al Hotăririi și cu deosebire partea sa finală în care se arată: **„Plenara Comitetului Central al P.C.R. își exprimă convingerea că, sub conducerea organelor și organizațiilor de partid, mișcarea sportivă se va afirma tot mai puternic, sporindu-și contribuția la dezvoltarea armonioasă a tinerei generații, a întregului popor".** Este sarcina de căpătîi pe care partidul o încredințează mișcării sportive, este obiectivul fundamental pentru îndeplinirea căruia vor trebui, desigur, concentrate toate eforturile viitoare, întregul potențial uman și material de care dispunem astăzi în acest domeniu.

Avînd pe masa de lucru un asemenea document de partid de excepțională însemnătate teoretică și practică, constituind un vast program de acțiune și orientare pe o lungă perioadă de timp, **organele și organizațiile sportive trebuie, acum, să treacă la o muncă organizatorică practică, la activitate concretă, desfășurată operativ, cu răspundere și eficiență, la toate nivelele,** pentru aplicarea hotăririlor stabilite de înaltul forum al comuniștilor.

Este momentul în care faptele, realizările, succesele și victoriile autentice vor face deplina dovadă a adeziunilor exprimate, a hotăririi unanime prin care activul mișcării sportive se angajează să ridice activitatea de educație fizică și sport la nivelul rolului pe care partidul și statul nostru i-l conferă în cadrul general al mărețului program de făurire a societății socialiste multilateral dezvoltate.

In baza prevederilor Hotăririi, **„Consiliul Național pentru Educație Fizică și Sport, organ central cu autoritate deplină în toate domeniile activității sportive, răspunde de înfăptuirea unitară a politicii partidului și statului privind educația fizică și sportul".** Indeplinirea acestor atribuții de mare răspundere presupune, desigur, un proces complex, desfășurat în timp, în cadrul căruia urmează a fi stabilite obiectivele majore ale activității de educație fizică și sport, obligatorii pentru toate organizațiile și instituțiile cu atribuții în mișcarea sportivă. De asemenea, în îndeplinirea atribuțiilor ce revin în mod direct Uniunii Generale a Sindicatelor, Uniunii Tineretului Comunist, Ministerului Educației și Învățămîntului, Organizației Pionierilor și altor organizații de stat și obștești pentru buna organizare și desfășurare a educației fizice și sportului de masă este necesară o analiză profundă a mijloacelor de îmbunătățire a muncii, în vederea elaborării măsurilor corespunzătoare.

Este, desigur, de așteptat ca și în cadrul acestor obiective generale să se manifeste spirit de acțiune practică, de mobilizare imediată a forțelor și capacităților existente, de desfășurare a unei munci politice susținute pentru valorificarea deplină a tuturor resurselor în vederea înfăptuirii consecvente, a sarcinilor trasate de partid.

Printre prevederile Hotăririi Plenarei Comitetului Central al P.C.R. se înscriu și o serie de sarcini pentru îndeplinirea cărora au fost stabilite, forme, perioada și chiar termene precise — organizarea complexului **„SPORT ȘI SĂNĂTATE"** și a unei competiții de masă cu caracter republican, pentru pionieri, elevi, studenți, militari, tineri muncitori și țărani, elaborarea normelor și probelor de apreciere anuală a pregătirii fizice a elevilor și studenților, a normelor de activitate și clasificare sportivă, obligatorii pentru sportivii de mare performanță, alcătuirea unui plan special de pregătire a sportivilor pentru Jocurile Olimpice din 1976, elaborarea planurilor de dezvoltare pînă în 1980 pentru fiecare ramură de sport în parte etc.

Iată un vast domeniu în care **este necesar să se manifeste larg inițiativa, operativitatea, organizarea eficientă a muncii de rezolvare la timp și în cele mai bune condițiuni a sarcinilor stabilite.**

Cu atît mai mult trebuie să se treacă la o activitate imediată, cît se poate de concretă, pentru îndeplinirea acelor prevederi care nu reclamă elaborarea unor măsuri specifice de aplicare a Hotăririi cu privire la dezvoltarea continuă a educației fizice și sportului. Este cît se poate de clară și precisă sarcina ca, în viitor, **educația fizică și sportul de masă să fie orientate cu prioritate spre folosirea formelor simple, accesibile, desfășurate în aer liber,** Hotărîrea precizînd, de altfel, și o serie de mijloace de verificată eficiență — activitățile sportive și turistice care au o influență deosebit de favorabilă asupra stării fizice și sănătății populației. **Factorii de resort** — între aceștia, firește, toate asociațiile sportive — **sînt chemați să acționeze imediat, fără să mai aștepte alte măsuri, alte instrucțiuni etc.** Aceeași acțiune practică, imediată, o cer și obiectivele stabilite de Hotărîre cu privire la extinderea unor sporturi cum sînt atletismul, gimnastica, turismul, înotul, schiul, patinajul etc. Este de la sine înțeles că **organele sportive, asociațiile care au neglijat dezvoltarea acestor ramuri au datoria să treacă neîntîrziat la organizarea unei activități corespunzătoare,** potrivit măsurilor stabilite prin Hotărîre. Asemenea sarcini care cer o soluționare neîntîrziată, pe deplin posibilă datorită orientărilor precise și mijloacelor cuprinse în conținutul Hotăririi, pot fi desprinse și din analiza măsurilor privind dezvoltarea sportului de performanță, utilizarea judicioasă și întărirea bazei materiale, perfecționarea organizării și conducerii activității sportive.

Mișcarea noastră sportivă a primit, cu prilejul apariției Hotăririi Plenarei Comitetului Central al P.C.R., un sprijin de inestimabilă valoare. Este datoria de recunoștință a tuturor celor care activează în domeniul educației fizice și sportului să răspundă grijii părintești a partidului cu noi și însemnate înfăptuiri care să-și afle exprimarea, într-o dezvoltare și un progres pe măsura acestui ajutor, a înaltei investituri primite de mișcarea sportivă.

- Deplină adeziune, recunoștință profundă, angajamente ferme de acțiune, de muncă susținută!
- Îndeplinirea maximală a sarcinilor Hotăririi, obiectiv fundamental al întregii mișcări sportive!

MARGINALII LA RELUAREA DIVIZIEI A LA FOTBAL

DE LA REALITĂȚI ALE CALENDARULUI INTERN, LA UNELE PROBLEME PRIVIND LOTUL NAȚIONAL

Roșu, bine servit de Dobrin, șutează puternic din afara careului spre poarta lui Vidac. Mingea va poposi în plasă și scorul va deveni în final 3—0 pentru gazde.

Foto: V. ONESA

Reluarea campionatului de fotbal s-a făcut în condiții meteorologice neobișnuite. Majoritatea partidelor s-au disputat pe terenuri foarte grele, unele la limita impracticabilității, în multe locuri a nins abundent și în timpul jocului.

Iată deci **cît de complicată apare problema restructurării calendarului competițional,** abordată în ultima vreme de specialiștii federației care preconizează **o adaptare a sa la dinamica altor campionate din Europa,** unde pauza cea mai lungă este cea de vară, în timpul iernii jucîndu-se „non-stop" sau cu o întrerupere foarte scurtă.

Fără îndoială, **este un real dezavantaj să abordezi turul al treilea al unei competiții europene fără a avea „în picioare" măcar două-trei jocuri de campionat** (cazul U.T.A., Steaua, anul trecut sau al lui Rapid în acest sezon), dar — iată — anul acesta, un martie mai hibernal decît trecutul februarie (care prin blîndețea lui impulsiona gîndurile inovatoare) ne invită la circumspecție. Cu atît mai mult, cu cît pe lîngă prima etapă a returului, vădit afectată de intemperii, **există neplăcuta perspectivă ca și etapa sau etapele următoare să suporte niște rigorii foarte aspre** — sub aspectul stării cîmpurilor de joc — din cauza zăpezii neobișnuit de mari din aceste zile. Or, dacă activitatea ar fi fost, să zicem, reluată din februarie, n-ar fi fost deloc exclus ca, în condițiile atmosferice de ieri din Capitală și din alte numeroase orașe cu echipe de Divizia A, să se înregistreze întreruperi ale competiției, amînări de jocuri sau programări forțate, deci tocmai perturbările nedorite, cu repercusiuni asupra formei sportive.

Cu toate condițiile vitrege, duminică a fost — în ansamblu — o etapă reușită, cel puțin din punctul de vedere al pregătirii fizice majoritatea echipelor prezentîndu-se bine. Mai mult chiar, n-a lipsit acestei a 16-tape a Diviziei A nici **farmecul prizelor,** nici dinamismul s **dramatismul sportiv** (la Petr stadionul Republicii din C nici mult discutata „sare a lui", **golurile,** cu care etaps rală a stagiunii ne-a răsfă vindu-ne **31, cifra record a ediții.** Să mai notăm, prin mentele de interes ale prime iuni oficiale a anului, **„răv clasamentului** (doar trei din c echipe au rămas pe locul anteri **schimbarea de lider** precum și **mului pe care l-a adus unei „se pierdute", Sportul studențesc,** prin punctul cucerit de ea în m neașteptat la Bacău, cît și, indirec prin confirmarea regresului acces tuat al echipei Farului, devenită, această oră, o direct amenințată retrogradare.

Dincolo însă de implicațiile etap în legătură cu clasamentul, cu extre mitățile acestuia, competiția ne in teresează în mod direct și acut **din punctul de vedere al echipei naționale.** Antrenorul Valentin Stănescu a

Radu URZICEANU

(Continuare în pag. a 3-a)

La Pitești,

O nouă unitate sportivă specializată

Zilele trecute, Biroul C.N.E.F.S., în urma consultării cu reprezentanți ai Ministerului Educației și Învățămîntului, a aprobat înființarea unui centru special de pregătire a juniorilor la box și lupte. Această viitoare pepinieră pentru sportul de performanță în două dintre cele mai importante discipline olimpice va ființa pe lîngă Grupul școlar al Uzinelor de autoturisme „Dacia" din Pitești, unde învață peste două mii de elevi. După ce specialiști din cadrul federațiilor respective și M.E.I. au studiat, împreună cu organele locale, condițiile existente pe care le-au apreciat ca deosebit de favorabile, au luat hotărîrea de a sprijini activitatea acestei noi unități sportive cu cadre de specialitate și de a o dota cu echipamentul și materialele necesare.

Data „nașterii" centrului de la Pitești este 1 martie. Începînd de la 1 septembrie 1973, cele două

(Continuare în pag. a 2-a)

TURNEUL INTERNAȚIONAL DE ȘAH

GHIZDAVU ȘI TAIMANOV CONTINUĂ SĂ CONDUCĂ

- Gheorghiu și Partoș în imediata apropiere a liderilor

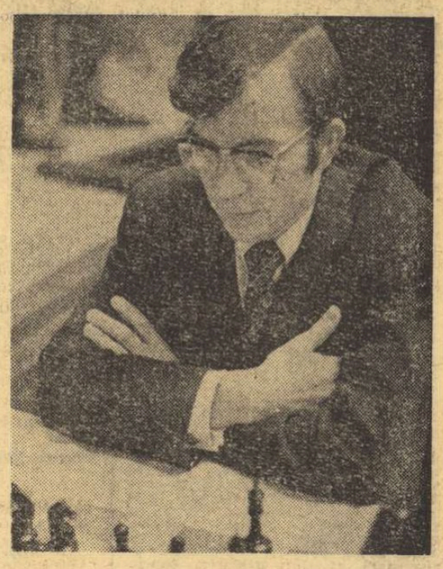

Tînărul maestru internațional român Dumitru Ghizdavu a luat un start bun în turneu conducînd din prima rundă.

Reuniunea de aseară a programat cîteva întîlniri între jucătorii aflați la mici diferențe de puncte pe tabel. Marele maestru **Florin Gheorghiu,** care a făcut pînă acum o suită de 5 remize (!), l-a avut în față pe tenacele șahist iugoslav **Ostoici. Ghizdavu,** autorul unui start foarte bun a jucat cu **Honfi,** campionul nostru național, **Partos,** l-a întîlnit pe unul din lideri, marele maestru sovietic **Taimanov.** Era de așteptat, ca rezultatele de la aceste mese să producă unele clarificări, acum, cînd competiția se apropie de jumătate.

Dar, **Taimanov** și **Ghizdavu** (ambii cu negrele) nu au vrut să meargă la riscuri și complicații, mulțumindu-se cu remiza. **Gheorghiu,** în schimb, a jucat energic și activ, atacîndu-l vehement pe **Ostoici.** Într-o poziție foarte grea, cu regele aflat în plasă de mat, maestrul iugoslav a depășit timpul de gîndire.

Celelalte rezultate ale serii: **Stanciu — Fichtl 0—1, Pytel — Ghițescu 1—0, Rukavina — Ungureanu** (partidă amînată din prima rundă) 1—0. Întîlnirea **Stoica — Knaak** s-a întrerupt într-un final complicat de patru turnuri. Stoica și Spiridonov au convenit asupra remizei în partida lor întreruptă în runda a 3-a.

După 6 runde în clasament conduc **Taimanov** și **Ghizdavu** cu 4 p, urmați de **Gheorghiu** și **Partos** cu 3½, **Rukavina** (1) și **Honfi** cu 3 p etc. Astăzi, este zi de odihnă. (V. CH.).

Tinerețea sportivă înfruntă răbufnirea iernii

AGENDA ÎNTRECERILOR DE MASĂ A FOST BOGATĂ ȘI ÎN ACEASTĂ DUMINICĂ

Cu ultimele puteri, iarna își scutură cojoacele... Ninge, pe alocuri viscolește, decorul este alb. Dar această răbufnire tîrzie și vehementă nu i-a speriat pe tinerii amatori de sport. În cele mai multe orașe ale țării, întrecerile în aer liber, programate să se desfășoare duminica, nu au fost contramandate. Și, în ciuda vremii nefavorabile, participarea a fost numeroasă, iar atmosfera veselă și entuziastă.

Un loc important pe agenda zilei l-au deținut, desigur, schiul și săniușul. (În special copiilor, recrudescența hivernală le-a mers la inimă). Dar nici crosiștii nu s-au lăsat intimidați, socotind că o cursă la întrecere cu vîntul și sub dansul mirific al fulgilor este nu numai plăcută, dar și foarte utilă.

În ziarul nostru de ieri am publicat relatări de la unele competiții de masă desfășurate duminică. Astăzi facem loc altor corespondențe sosite la redacție.

„ZIUA CROSULUI", LA CRAIOVA

Cu tot timpul nefavorabil, Parcul Poporului din Craiova a cunoscut, din primele ore ale dimineții de duminică, o animație deosebită. Pe aleile sale s-au desfășurat finalele campionatului municipal de cros, la care s-au aliniat peste 400 de tineri și tinere. Bine organizat de Comitetul municipal U.T.C. (cu sprijinul C.J.E.F.S. Dolj) concursul a constituit o bună propagandă făcută atletismului, căruia — să nu uităm — Craiova i-a dat asemenea nume ca **Argentina Menis, Virginia Bonci, Natalia Andrei** ș.a.

Rodica Zănescu (15—17 ani), **Rodica Dumitrescu** (17—19 ani), **Viorica Ciomagă** (peste 19 ani), respectiv **S. Isac, V. Gavra** și **L. Pîrvan** au intrat în posesia titlurilor.

Paralel a avut loc un cros al elevelor de la Liceul N. Bălcescu organizat în cinstea zilei de 2 Martie. Din cele 200 de fete prezente la start prima a sosit Emilia Fîntînă din anul III E.

350 DE CONCURENȚI LA TG. JIU

Finalele concursului interjudețean de cros, desfășurate la Tg. Jiu, au reunit peste 350 de concurenți din județele Caraș-Severin, Vîlcea, Hunedoara, Gorj și selecționatele școlilor și liceelor din localitate.

Cu o echipă omogenă și bine pusă la punct, reprezentativa Hunedoarei a cucerit trofeul. Pe locurile următoare s-au clasat în ordine: Vîlcea, Gorj și Caraș-Severin.

M. BĂLOI, coresp.

„CUPA REȘIȚEI" LA SCHI

Pîrtiile de pe muntele Semenic, acoperite de o zăpadă abundentă, au fost locul de desfășurare a unei

(Continuare în pag. a 2-a)

La Craiova, start în grupa fetelor de 15—17 ani

Text și foto: Traian NICOLAU

În pagina a 4-a: Corespondență specială din Moscova

ÎNOTĂTORII UNIVERSIADEI '73 VOR CONCURA ÎNTR-UN NOU PALAT AL SPORTURILOR NAUTICE

Marian Burchi a progresat mult în ultima perioadă. Iată-l surprins într-o poziție caracteristică de fotoreporterul nostru. Paul Romoșan

ZĂPADA ABUNDENTĂ OFERĂ CONDIȚII EXCELENTE ÎNTRECERILOR DE SCHI

Ninge! Dacă iubitorii întrecerilor de schi duceau, pînă nu de mult, dorul zăpezii, iată-o acum din belșug, oferind condiții excelente desfășurării competițiilor. Pentru tineri și vîrstnici se organizează, la toate nivelele, întreceri la care participă sute și sute de sportivi.

(Citiți în pag. a II-a relatări de la concursurile desfășurate în țară).

ÎN LUMINA HOTĂRÎRII PLENAREI C.C. AL P.C.R.

ATLETISMUL TREBUIE SĂ DEVINĂ O AMPLĂ MIȘCARE DE MASE!

Recenta Hotărîre a Plenarei C.C. al P.C.R. cu privire la dezvoltarea continuă a educației fizice și sportului trasează sarcini importante pentru amplificarea activității, la nivelul maselor și la cel al performanțelor, într-o serie de ramuri sportive, între care pe un loc fruntaș, este situat atletismul. Se cunoaște, în general, că prin aria largă a probelor sale, prin audiența directă pe care o oferă tineretului, în special celui școlar, atletismul poate fi practicat — pînă la un anumit nivel, desigur — oriunde, oricînd în decursul anului, cu cheltuieli minime, dar cu o eficiență cu totul deosebită.

ANALIZA TEMEINICĂ ÎN PLENARA COMITETULUI FEDERAL

Ideile prețioase ale Hotăririi C.C. al P.C.R. și sarcinile concrete puse în fața atletismului, a activiștilor săi din comitetul federației, din comisiile județene, din cluburi și asociații, a antrenorilor și profesorilor de educație fizică, a activiștilor mișcării sportive, din C.J.E.F.S.-uri sau din organele cu atribuții în domeniul sportului, au stat practic la baza dezbaterilor plenarei comitetului federal de atletism, ale cărei lucrări s-au desfășurat duminică în Capitală.

În mod concret, plenara a analizat situația atletismului în decursul anului trecut, pe baza unei dări de seamă prezentată de biroul federal și a adoptat un plan de măsuri pînă în 1976, anul Jocurilor Olimpice de la Montreal, care să conducă, în mod nemijlocit, la o sensibilă îmbunătățire a activității acestui „sport al sporturilor", apreciat a fi la baza sistemului de educație fizică din țara noastră. **Ideea principală a dării de seamă și a discuțiilor a fost aceea de A TRANSFORMA ATLETISMUL ÎNTR-O AMPLĂ MIȘCARE DE MASE, ÎN AȘA FEL CA EL SĂ DEVINĂ — ÎN MOD PRACTIC — SPORTUL NUMĂRUL UNU ÎN TOATE ȘCOLILE, ÎN TOATE JUDEȚELE ȚĂRII.**

În decursul anului trecut, au fost înregistrate, ce este drept, unele succese în privința dezvoltării atletismului pe plan național, au fost obținute cîteva performanțe de certă valoare internațională, dar toate aceste realizări sînt încă departe de cerințele care stau în fața acestui sport și nu reflectă, decît într-o măsură cu totul neînsemnată, largile posibilități și condiții de activitate care i-au fost create în ultimii ani. ATLETISMUL, DEȘI ARE CADRUL ORGANIZATORIC CORESPUNZĂTOR, N-A DEVENIT ÎNCĂ UN SPORT AL MASELOR, IAR ÎN CEEA CE PRIVEȘTE VALOAREA VÎRFURILOR SALE, CU UNELE EXCEPȚII, ACEASTA ESTE MULT DEPARTE DE STANDARDUL ACTUAL EUROPEAN ȘI MONDIAL. De altfel, evoluția atleților noștri fruntași la Jocurile Olimpice de la München a fost considerată — în ansamblul ei — ca o nereușită, medaliile cucerite și punctele totalizate de aceștia fiind sub plafonul atins la precedentele Olimpiade.

Vorbitorii au subliniat, la modul general, dar și furnizînd exemple

Romeo VILARA

(Continuare în pag. a 2-a)

SCHI

La Brașov

INTENSĂ ACTIVITATE COMPETIȚIONALĂ

La sfîrșitul săptămînii, C.J.E.F.S. Brașov și Asociația sportivă Bucegi au organizat în valea cetății Rîșnov, campionatul județean de biatlon pentru juniori, care a reunit la start cele mai talentate elemente din școli, asociații și cluburi. Desfășurată pe o zăpadă mare, după o ninsoare abundentă, întrecerea a avut un grad sporit de dificultate, prilejuind o luptă pasionantă pentru cele cîteva mii de spectatori rîșnoveni, care au urmărit-o.

Rezultate tehnice : juniori mari, 12 km + 3 trageri : 1. Ioan Lăzăroiu (A.S.A. Brașov) 14 : 02.17 (2 min. penalizare), 2. Dumitru Drăghici (Bucegi Rîșnov) 14:10,08 (11), 3. Ștefan Urs (Dinamo Brașov) 14 : 14.12 (11) ; **juniori mici : 9 km + 2 trageri :** 1. Gheorghe Dudu (Șc. sp. Rîșnov) 54 : 59 (8), 2. Zoltan Kinss (Steagul roșu) 55 : 14 (9), 3. Romeo Zaharia (Bucegi Rîșnov) 56:22 (8) **Ștafetă:** 4x6 km. 1. Steagul roșu: 1h58:29 (1), 2. Brașovia 2h02:40 (8), 3. Bucegi (Rîșnov 2h04:25 (2).

★

La Brașov au avut loc sîmbătă întreceri de sărituri pentru copii și juniori mici în cartierul Schei, la punctul numit Fîntînița Popii A participat un număr impresionant de concurenți, ceea ce a demonstrat larga audiență de care se bucură această probă în rîndul copiilor și școlarilor, ca și necesitatea repetării unor competiții asemănătoare într-un program alcătuit special pentru ei.

★

Tot sîmbătă, în „Cupa Ghiocelul" la copii, au cîștigat următorii : 1. Mihai Ducaru (Dinamo), 2. Dumitru Prahoveanu (Șc. sp. Rîșnov), 3. Ovidiu Roman (Viitorul). În aceeași competiție pentru juniori mici, primele trei locuri au revenit : 1. Sorin Mitrofan (Viitorul), 2. Mihai Veleanu (Dinamo), 3. Eugen Sfetea (Bucegi).

★

Duminică, la campionatul județean de sărituri, desfășurat pentru aceleași categorii de vîrstă, rezultatele au fost următoarele : **copii :** 1. Mihai Ducaru (Dinamo), 2. Dumitru Prahoveanu (Șc. sp. Rîșnov), 3. Ovidiu Roman (Viitorul) ; **juniori mici :** 1. Sorin Mitrofan (Viitorul), 2. Mihai Veleanu (Dinamo), 3—4. Dumitru Plotogea (Tractorul) și Eugen Sfetea (Bucegi Rîșnov).

AU ÎNCEPUT CAMPIONATELE NAȚIONALE ȘCOLARE

...IANA BRAȘOV, 12 (prin tele-... ...roape 200 de elevi, cei mai ...ari-schiori ai țării, calificați ...e cinci concursuri de zonă, ...t de luni, în Cristianul Ma... ...ionatele naționale școlare. ...d de o zăpadă abundentă, ...o ninsoare cu viscol și ceață, ...inerilor concurenți s-a com... ...nsiderabil, prin reducerea ...) și prin grosimea stratu... ...zăpadă, mereu în creștere. În ...: a campionatelor (ele vor ...ei zile), concurenții speciali... ...probe alpine au luat startul ...rsa de slalom. Traseul a fost ...de la cabană spre Poiana Ruia, ...ungime de 300 de metri, 150 m ...rență de nivel, și a cuprins cîte ...ă manșe separate, pentru băieți ...fete, cu cîte 45 și respectiv 36 de ...rți.

Concursul a durat aproape șapte ..., supunînd pe participanți și în ...d deosebit, pe arbitri la eforturi ...rioase. Ca o primă constatare, se ...servă detașarea din masa concuren...or, prin pregătire și valoare teh...că, a elevilor Liceului experimen...l de schi de la Predeal.

REZULTATE TEHNICE : **slalom special, fete :** 1. Nuți Degeratu (Lic. Predeal) 86,1, 2. Nela Simion (Lic. Predeal) 86,7, 3. Eva Mezei (Lic. Predeal) 91,9, 4. Cristina Ene (Lic. Predeal) 92,3, 5. Angela Manole (Lic. Predeal) 95,6, 6. Ioana Donca (Lic. 2 Brașov) 96,5; **băieți** 1. Nandor Szabo (Lic. Unirea Brașov) 74,5, 2. Călin Nărea (Lic. Predeal) 77,6, 3. Tamaș Mersei (Lic. Baia Mare) 84,7, 4. Ladislau Szabo (Lic. Predeal) 84,8, 5. Helmuth Koneschi (Lic. industrial Reșița) 85,1, 6. Constantin Boncu (Lic. M.I.U. Brașov) 86,6.

Mihai BIRA

SÎMBĂTĂ ȘI DUMINICĂ LA SINAIA CAMPIONATUL NAȚIONAL DE BIATLON (juniori)

La sfîrșitul acestei săptămîni, la 17 și 18 martie, se va desfășura la Sinaia (Cumpătu) campionatul național de biatlon pentru juniori Sîmbătă vor avea loc probele individuale, iar duminică, ștafetele.

BASCHET

DUPĂ JOCURILE DIN CAPITALĂ

REZISTENȚA, O PROBLEMĂ RIDICATĂ DE TURNEELE DIVIZIEI A

În clasamente, modificări puține

S-a încheiat încă un turneu al campionatului republican de baschet masculin, al treilea din cadrul returului acestei competiții, turneu care a cuprins destul de multe meciuri echilibrate, interesante, în care echipele s-au străduit, în majoritatea cazurilor, să realizeze întreceri de calitate, spectaculoase și, bineînțeles, victorii care să le îmbunătățească situația în clasament. Sub aceste aspecte, vom remarca,

CLASAMENTELE DIVIZIEI A

MASCULIN

1. DINAMO	20	20	0	1865—1289	40
2. Steaua	20	18	2	1762—1364	38
3. „U" Cluj	20	13	7	1536—1318	33
4. Univ. Timș.	20	13	7	1536—1336	33
5. I.C.H.F.	20	12	8	1448—1358	32
6. I.E.F.S.	20	10	10	1428—1492	30
7. Farul	20	9	11	1241—1412	29
8. Polit. Buc.	20	8	12	1357—1535	28
9. Rapid	20	7	13	1303—1435	27
10. Polit. Cluj	20	5	15	1249—1422	25
11. Vointa	20	4	16	1150—1400	24
12. Acad. Mil.	20	1	19	1273—1777	21

FEMININ

1. POLITEHNICA	12	11	1	901-651	23
2. I.E.F.S.	12	11	1	846-591	23
3. Rapid	12	8	4	737-667	20
4. Univ. Timș.	12	6	6	743-750	18
5. Vointa Buc.	12	6	6	794-722	18
6. Crișul	12	5	7	721-728	17
7. „U" Cluj	12	5	7	686-783	17
8. Constructorul	12	3	9	582-708	15
9. Sănătatea	12	3	9	650-853	15
10. Vointa Tg. M.	12	2	10	706-913	14

în special, seriozitatea cu care Dinamo, actuala campioană, a abordat absolut toate partidele, realizînd succese la scoruri categorice și obținînd un coșaveraj mult superior celorlalte formații. În schimb Steaua, cealaltă candidată la titlu, a cedat în fața Universității Timișoara, eșec care o obligă (pentru a cuceri campionatul) la două victorii asupra dinamoviștilor (bineînțeles dacă pe parcurs nu va mai capota vreodată). În rest o singură modificare importantă, și anume schimbarea locurilor între Politehnica Cluj și Vointa București, a doua echipă trecînd pe locul 11, care aduce retrogradarea.

La fete, după etapa a III-a a returului, Politehnica și I.E.F.S. au rămas singure în cursa pentru titlu, a treia pretendentă, Rapid, urmînd ca, de acum înainte, să-și apere locul 3 și să-și refacă forțele pentru ca, la ediția următoare a diviziei A, să poată reveni în lupta pentru primul loc. În ceea ce privește retrogradarea, candidate au rămas Vointa Tg. Mureș, Sănătatea Satu Mare și Constructorul București.

Revenind la întrecerea băieților, vom aminti că de acum și pînă la 6 mai (cînd va începe turneul de la Timișoara) vor activa, în întîlniri internaționale, doar componenții loturilor de seniori și de tineret. Ceilalți jucători vor beneficia de un răgaz destul de îndelungat pentru a se pregăti în vederea reluării diviziei A. Și, în această privință, trebuie spus că au multe de făcut, deși turneele recent desfășurate (la București, la Cluj și din nou la București) au demonstrat un evident salt calitativ, realizat de echipele noastre fruntașe datorită, îndeosebi, evoluției remarcabile a unor baschetbaliști tineri, bine dotați fizic și cu o pregătire tehnică promițătoare. **Sorin Vidican** — Politehnica Cluj, **Schuller** — Universitatea Timișoara, **Posa** — Politehnica București, **Simulescu** — **Rapid, Niculescu** — Dinamo, **Dumitru** — Vointa București, **Braboveanu** — I.E.F.S., **Teodorescu** — Academia Militară sînt cei mai buni reprezentanți ai tinerei generații.

Însă, așa cum spuneam, perioada de inactivitate oficială trebuie folosită la maximum, astfel ca în primăvară campionatul să poată fi reluat la un nivel cît mai ridicat, evitîndu-se obișnuitul (din păcate) interval de acomodare cu ritmul jocurilor competiționale. Una din problemele reliefate de absolut toate turneele amintite a fost cea a rezistenței necesare susținerii a trei meciuri în tot atîtea zile. Mai convingătoare decît oricare altele, partidele găzduite săptămîna trecută de sala Floreasca au dezvăluit că echipele noastre fruntașe (excep-tînd pe Dinamo) sînt restante la capitolul rezistență, ele nereușind să suporte efortul solicitat de trei meciuri, mai ales cînd acestea sînt echilibrate și solicită strădanii deosebite. Chiar și Steaua, care venea după pregătirea specială necesitată de jocurile susținute în cadrul Cupei cupelor, a slăbit ritmul spre sfîrșitul întîlnirilor, așa cum a făcut în meciul cu Universtiatea Timișoara, pierdut în final. Am ales exemplul echipei Steaua pentru că de la ea se pretinde (în mod justificat, dacă ținem seama de valoarea componenților lotului și de condițiile superioare de pregătire) mai mult decît de la celelalte divizio-

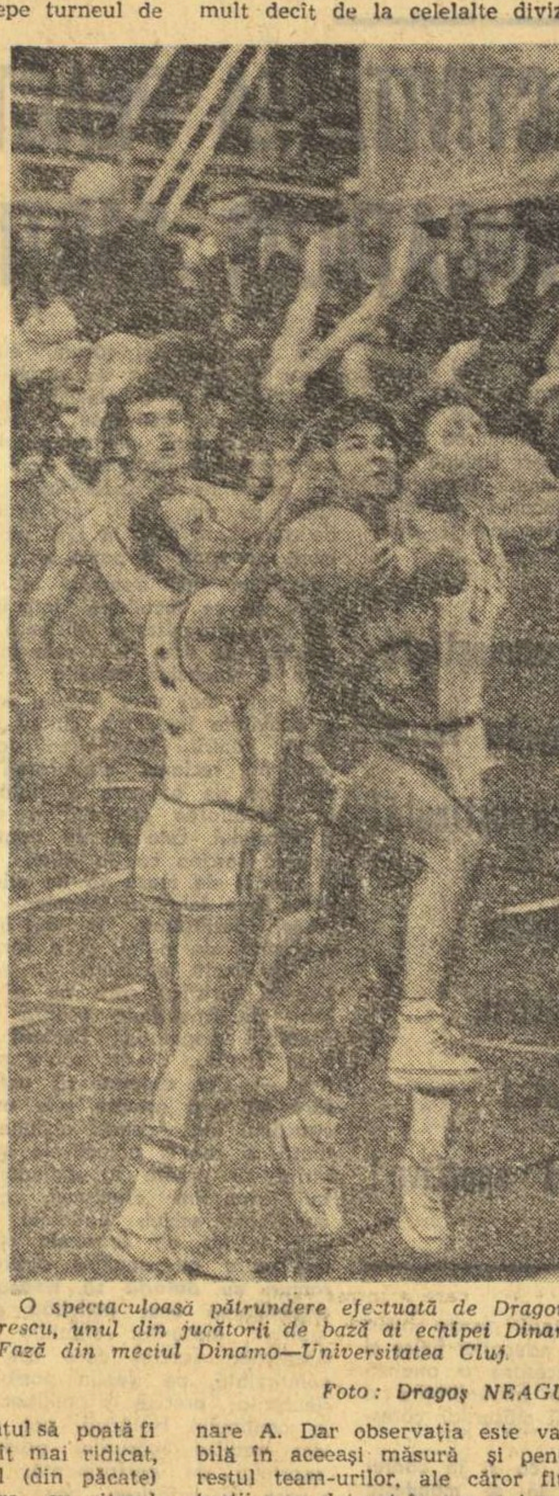

O spectaculoasă pătrundere efectuată de Dragomirescu, unul din jucătorii de bază ai echipei Dinamo. Fază din meciul Dinamo—Universitatea Cluj.

Foto : Dragoș NEAGU

nare A. Dar observația este valabilă în aceeași măsură și pentru restul team-urilor, ale căror fluctuații s-au datorat în cea mai mare măsură insuficientei capacități de a face față efortului a trei partide. Să sperăm, însă, că la Timișoara vom constata îmbunătățiri substanțiale în domeniul rezistenței, fapt care, în ipoteza că va fi realizat, va contribui la ridicarea calitativă a întrecerilor.

D. STANCULESCU

REZULTATELE DIVIZIEI B

În etapa a treia (turul III) a diviziei B la baschet, au fost înregistrate următoarele rezultate : **MASCULIN : A.S.A. Bacău — Rapid C.F.R. Galați 85—76** (47—49), **Vointa Timișoara — Olimpia Sibiu 99—53 (47—24)** — fostul internațional N. Viciu a înscris 41 p : **Universitatea București — Progresul București 58—62 (25—31)** — un rezultat prin care echipa Progresul își creează posibilitatea de a promova în divizia A ; au înscris Heghedus 12, Ivanov 17, Olteanu 11, Bîrsan 8, Cucu 4, Luchescu 6, Spinu 4 pentru Progresul, respectiv Andreițu 15, Gheorghițescu 15, Anghel 13, Pitulescu 2, Dumitran 4, Tue 9 ; **Mureșul Tg. Mureș — Sănătatea Satu Mare 82—73** (39—28), **C.S.M. Iași — Politehnica Galați 69—83** (32—37), **Politehnica Iași — Universitatea Brașov 83—69 (46—36), Clujeana — Medicina Tg. Mureș 67—90** (25—46), **Vointa Zalău — Crișul Oradea 78—73** (40—51, 73—73) — Joc deosebit de disputat încheiat, după prelungiri, cu prima înfrîngere pe teren propriu a Vointei care a greșit, neanihilîndu-l pe Hoffman, autor a 38 p; **Universitatea Craiova — Știința Mediaș 73—74** (31—38), **Constructorul Arad — C.S.M. Reșița 2—0** (neprezentare) : **FEMININ : Tomistex Constanța — C.S.U. Galați 62—30** (26—9), **Universitatea București — P.T.T. 28—35** (14—16) — au înscris Gorgan 4, Dumitrescu 6, Dinu 8, Băricâ 17 pentru P.T.T., respectiv Bacesa 5 Orban 4, Ghenlosciu 1, Fordea 18 ; **Confecția Dorohoi — Confecția Focșani** (s-a disputat la Botoșani) 53—40 (24—15), **Metalul Salonta — Crișul II Oradea 109—48** (54—22). **Vointa Oradea — Știința Sf. Gheorghe 58—62** (33—27), **Arhitectura — Olimpia București 60—58** (27—22), **Universitatea Craiova — Constructorul Arad 97—20** (45—11).

Rezultatele au fost transmise de corespondenții **T. Costin, V. Sere, F. Darvassy, S. Lanfit, R. C. Pop, G. Tamaș, St. Iacob, I. Iancu, C. Crețu, M. Bonțoiu, I. Pocol, C. Albu, D. Diaconescu.**

TIR

ÎN „CUPA 8 MARTIE"

VERONICA STROE, FRAȚII CODREANU ȘI VIRGIL ATANASIU — PERFORMERII ULTIMELOR PROBE ALE COMPETIȚIEI

Tradiționala întrecere dotată cu „Cupa 8 Martie", care a marcat începerea noului sezon de tir în aer liber la armele cu glonț, a reunit, timp de trei zile, pe poligonul Dinamo din Șoseaua Ștefan cel Mare peste 100 de țintași bucureșteni, printre care și numeroși fruntași. Competiția, deși nu s-a bucurat de un timp favorabil, s-a încheiat totuși cu un bilanț satisfăcător, mulți dintre competitori obținînd rezultate bune.

La proba de armă standard senioare, o impresie bună a lăsat dinamovista Veronica Stroe, care, cu toate că n-a realizat o cifră de mare valoare, a dovedit constanță, detașîndu-se cu un avans consistent față de următoarele clasate.

Seniorii au concurat la o probă redusă la armă liberă, 3 × 20 focuri. Lupta pentru primul loc s-a dat între frații Codreanu, Constantin (de la Dinamo) și Ilie (de la Steaua). Ambii au realizat același punctaj — 566 — dar primul avînd o cifră mai valoroasă la ultimele 10 focuri a ocupat primul loc.

În ultima probă, cea de pistol liber, concurenții au avut de înfruntat condiții meteorologice cu totul ostile tirului, vizibilitate redusă, frig, ninsoare abundentă. Totuși primii trei clasați, pistolarii clubului Steaua, au țintit cu multă precizie și au înscris în palmaresul lor pentru început de an competițional rezultate bune. Pentru primul loc au luptat V. Atanasiu și C. Feciorescu. După calcularea țintelor, Atanasiu a cucerit trofeul, fiind mai bun cu un punct decît colegul său de club.

Tînăra generație de trăgători a fost masiv reprezentată la competiție și unii dintre juniori au reținut, prin buna lor comportare, atenția specialiștilor. S-au evidențiat, în mod special, juniorii Dumitra Matei (Dinamo), M. Teodoru (Steaua), L. Stan (Metalul), iar de la începători Ștefania Ivanovici și E. Dumitrescu (C.P.M.B.).

REZULTATE TEHNICE : **armă standard 3 × 20 f. senioare : 1. Veronica Stroe (Dinamo) 558 p (pe poziții : 197—169—192),** 2. Melania Petrescu (Dinamo) 553 p, 3. Magda Borcea (I.E.F.S.) 550 p, 4. Ioana Șerbănescu (Dinamo) 545 p, 5. Florica Romano (Olimpia) 544 p, 6. Iuliana Herlea (Metalul) 531 p ; **junioare : 1. Dumitra Matei (Dinamo)** 546 p, 2. Angela Tudorică (Dinamo), 532 p, 3. Elena David (Olimpia) 530 p ; **juniori : 1. M. Teodoru (Steaua) 550 p,** 2. I. Vochin (C.P.M.B.) 547 p, 3. M. Mirea (I.E.F.S.) 545 p. **Armă liberă 3 × 20 f. seniori : 1. C. Codreanu (Dinamo) 566 p (197—177—192)** — ultima decadă 96 p, 2. I. Codreanu (Steaua) 566 p (u.d. 93), 3. Gh. Adam (Metalul) 562 p, 4. Gh. Vasilescu (Olimpia) 561 p, 5. M. Antal (I.E.F.S.) 559 p, 6. C. Manole (Steaua) 555 p. **Pistol liber 60 f. seniori : 1. V. Atanasiu 547 p,** 2. C. Feciorescu 546 p, 3. T. Mihai 542 p (toți de la Steaua), 4. M. Roșca (Dinamo) 536 p, 5. N. Ciotloș (Steaua) 536 p, 6. Al. Gered (Steaua) 535 p. **Juniori : 1. L. Stan 523 p,** 2. M. Trușcă 514 p, 3. M. Vieru 500 p (toți de la Metalul).

La începători, pe primele locuri s-au clasat : **Ștefania Ianovici** (C.P.M.B.) la 3 × 10 f. „standard" cu 241 p ; **E. Dumitrescu (C.P.M.B.),** la aceeași probă băieți, cu 267 p ; **N. Răcăreanu** (I.E.F.S.) la pistol viteză 30 f. cu 260 p, la pistol liber 30 f. cu 233 p.

T. RABȘAN

SCRIMĂ

„Trofeul memorial M. Savu"

PE LOCUL I — SPADASINII U.R.S.S.

Echipa României A a ocupat locul 2

Ediția a 5-a a concursului internațional de spadă „Trofeul memorial Mihai Savu" a fost cîștigată de scrimerii Uniunii Sovietice. În ultimul meci, ei au dispus cu scorul de 8—0 de prima formație a țării noastre. Scorul pare sever la prima vedere. Trebuie menționat, însă, că **nu mai puțin de 4 asalturi s-au încheiat la limită, iar în alte două** (Kriss — Bărăgan și Vitebski — Duțu) **s-au înregistrat duble înfrîngeri.** Cel mai eficace trăgător sovietic a fost, de data aceasta, Anikin (3).

Remarcabilă a fost victoria spadasinilor din echipa României B în fața „4"-ului Ungariei, cu 9—6. Zidaru și Podeanu au obținut cîte 3 victorii, Angelescu două și P. Szabo una. Scorul putea fi și mai concludent, dar ultimul asalt nu s-a mai tras, fiindcă oricum victoria „secunzilor" noștri era asigurată.

În urma rezultatelor din grupa finală, clasamentul general al „Trofeului" se prezintă astfel : **1. U.R.S.S., 2. ROMÂNIA A, 3. România B, 4. Ungaria, 5—8 (ex aequo) : Cehoslovacia, România C, R. D. Germană, Bulgaria.**

De remarcat, pozițiile bune ale echipelor noastre de spadă și, îndeosebi, victoriile lor în fața redutabilei formații a Ungariei.

Concursul a constituit o excelentă verificare a spadasinilor noștri fruntași în vederea principalelor confruntări sportive din acest sezon și în special Cupa Europei (Heidenheim, aprilie) **(t. st.).**

NATAȚIE

E. ALMER — RECORD LA 200 m DELFIN : 2:11,3

Intr-un concurs de verificare a pregătirilor efectuate de înotătorii din Reșița, Eugen Almer a corectat recordul republican în proba de 200 m delfin, parcurgînd distanța (în bazin de 25 m) în 2 : 11,3 (v.r. : 2 :12,9, deținut tot de Almer). Alte rezultate din cadrul aceluiași concurs : 200 m liber (m) : D. Wetternek 2 : 05,6 ; 200 m liber (f) : Lavinia Donia 2 : 28,4 ; 200 m spate (f) : Iudith Huniadi 2 : 58,7 ; 100 m spate (f) : Dorina Anghel 1 : 39,8.

D. GLAVAN — coresp.

ȘAH

Însemnări de la turneul internațional

REMIZA MARILOR MAEȘTRI

Deși a durat numai 17 mutări, partida dintre marii maeștri **Florin Gheorghiu** și **Mark Taimanov**, terminată la egalitate, nu poate fi asimilată categoriei așa-ziselor „remize de salon". Dimpotrivă, a fost o luptă interesantă, cu numeroase subtilități poziționale. Florin a dorit mult să cîștige, pentru a-și lua revanșa pentru o înfrîngere suferită cu ani în urmă, cînd era foarte tînăr, la șahistul sovietic. Motiv pentru care, avînd albele, a ales „deschiderea engleză" care duce la un joc viu și complicat.

1.C4e5, 2Cc3 Cc6, 3.Cf3 Cf6, 4.g3 Nc5 (Continuare recomandată de Keres. Mai modern se joacă 4...Nb4) **5.Ng2,** (Aici se putea 5.C:e5 N:f2+, 6.R:f2 C:e5, 7.e4 c5 !, dar Florin Gheorghiu n-a vrut să intre în niște complicații, probabil bine studiate și pregătite de adversarul său, de vreme ce a ales această variantă) **5. . . d6, 6.0—0 0—0, 7.d3** (În continuare, mutările de apărare ale negrului sînt aproape forțate) **7. .a5** (Se amenința 8.Ca4) **8.a3 Te8 9.Ng5 h6, 10.N:f6** (Foarte tentantă părea mutarea 10.Nh4 !? g5, 11.C:g5 h:g5, 12.N:g5 cu atac cîștigător pentru alb. Dar, după 10.Nh4, Taimanov avea la dispoziție excelenta mutare de apărare 10. . .Cd4 !, prin care amenința să schimbe calul foarte activ de la f3 și să captureze apoi nebunul „întemnițat" la h4. Aceasta l-ar fi obligat pe alb la continuarea 11.N:f6 D:f6, după care se ajungea în principiu la aceeași poziție, dar cu doi timpi în plus pentru negru). **10. . D:f6, 11.Tb1 Ne6, 12.Cd2 Dd8 !** (O excelentă și absolut necesară retragere), **13. Cde4 Dd7** (Negrul își face „bateria" pe diagonala c8-h3) **14.Cd5 N:d5, 15.c:d5** (La 15.C:c5 d:c5, 16. N:d5, negrul continua cu 16. . .a4 și echilibra poziția), **15...Ce7, 16.C:c5 d:c5, 17.Dc2** (Încercarea de a păstra centrul nu duce la avantaj : 17.e4 c6 ! și după 18.d:c6 C:c6 poziția negrului este superioară datorită presiunii pe care o exercită asupra pionului slab din d3), **17. . .C:d5** și în această poziție Taimanov a propus remiză, pe care Gheorghiu a acceptat-o. Într-adevăr, după 18.D:c5 c6, 19.b4, negrul nu joacă 19. .a:b3, 20.T:b3 cu mare presiune pe flancul damei pentru alb, ci răspunde simplu 19. . .Cc7 !, după care poziția este perfect egală.

★

Un atac pozițional frumos a condus **Partos** în întîlnirea sa cu maestrul internațional cehoslovac **Fichtl.** S-a jucat o veche variantă a gambitului damei acceptat, utilizată într-o partidă Reti-Rubinstein, în 1928, cu schimbul precoce al damelor, la mutarea a 5-a. Profitînd de cîteva mutări pasive ale adversarului său, campionul nostru și-a creat o poziție superioară pe aripa damei, unde s-au desfășurat operațiunile ofensive. După 13 mutări, în poziția din diagramă, Partos a continuat puternic :

14.a4 ! (Începe atacul asupra pionilor slabi a6-b5), **14. . .C:d4, 15.C:d4 b4, 16.a5 !** (Fixează pionii negri, care vor deveni ușor vulnerabili) **16.. Nc5, 17.Cb3 !** (Albul urmărește ocuparea cîmpului strategic „c5") **17. . . Ne7, 18.Tfc1 Cd7, 19.Tc7 Nc8** (În numai cîteva mutări, piesele negre au fost forțate la o totală pasivitate. Superioritatea de spațiu a poziției lui Partos se va dovedi decisivă), **20.Tac1 0-0, 21.e5 Te8, 22.f4 !** (Cu amenințarea decisivă 23.Nf3) **22. . .Nd8** (Pierde 2 nebuni pentru turn, dar negrul nu avea o alternativă mai bună). A urmat : 23.T:c8 T:c8, 24.T:c8 **Nh4+ 25.g3 T:c8, 26.g:h4 Tc2, 27.Nd4 Cb8, 28.Re3 Cc6, 29.N:a6 T:h2, 30.Nc3 Ce7, 31. a6** și negrul cedează.

V. CHIOSE

Concursul feminin de selecție

Timișoreanca **Suzana Makai** a dominat ultimele două runde ale turneului feminin de selecție și, cîștigînd consecutiv la **Elena Răducanu** și **Lia Bogdan,** a trecut în fruntea clasamentului. Fosta lideră, **Rodica Reicher,** a remizat cu **Vera Szigmond** și **Eleonora Gogâlea.** Două puncte a înscris, în rundele a 3-a și a 4-a, proaspăta campioană universitară, clujeanca **Margareta Juncu.** Ea le-a învins consecutiv pe Lia Bogdan și Gertrude Baumstarck. Ultima, maestră internațională, calificată în turneul interzonal, a remizat în runda a 3-a cu Gabriela Olteanu și ocupă un loc precar (penultimul) în clasament.

Alte rezultate : **Maria Pogorevici — Emilia Chis 1—0, Eleonora Gogâlea — Anca Gheorghe ½—½ (r. 3), Gabriela Olteanu — Vera Szigmond 1—0, Anca Gheorghe — Maria Pogorevici ½—½, Elena Răducanu — Emilia Chis ½—½ (r. 4).**

CLASAMENTUL, după 4 runde, este următorul : **SUZANA MAKAI 3½, Rodica Reicher 3, Margareta Juncu, Maria Pogorevici, Gabriela Olteanu 2½, Eleonora Gogâlea, Anca Gheorghe, Elena Răducanu 2, Vera Zsigmond, Emilia Chis 1½, Gertrude Baumstarck 1, Lia Bogdan 0 p. (T.N.)**

O NOUĂ UNITATE SPORTIVĂ SPECIALIZATĂ

(Urmare din pag 1)

secții își vor desfășura activitatea în cadrul clubului ce va lua ființă pe lîngă Grupul școlar al U.A.P.

Măsura înființării unei astfel de unități sportive vine în întîmpinarea unei mai vechi dorințe a antrenorilor, aceea de a avea mai multă vreme în pregătire pe tinerii de a căror inițiere se ocupă. După absolvirea școlii, tinerii sportivi vor intra în producție în cadrul aceleiași unități, rămînînd mai departe sub îndrumarea primilor lor antrenori, situație care le asigură continuitatea în pregătire cu aceleași cadre de specialiști.

S-a prevăzut ca, în timpul selecției tinerelor elemente, Centrul de medicină sportivă din Capitală să-i sprijine pe antrenorii secțiilor prin controale medicale riguroase. De asemenea, specialiști ai federațiilor îi vor ajuta pe antrenori în desfășurarea procesului de antrenament.

Înființarea centrului special de pregătire pentru box și lupte este o măsură foarte utilă, ale cărei rezultate — sperăm cît mai bune — le așteptăm cît mai curînd.

ATLETISMUL TREBUIE SĂ DEVINĂ O AMPLĂ MIȘCARE DE MASE!

(Urmare din pag 1)

concrete din activitatea locală, unele explicații ale acestei stări de lucruri și au supus focului criticii, modul defectuos, formal, în care sînt tratate chiar și problemele de bază ale atletismului nostru. Unul dintre veteranii acestui sport, care a ridicat, cu ani în urmă, generații de atleți cu renume, profesorul timișorean **CORNEL IOVĂNESCU, exprima sincerul său regret că Timișoara, altădată un centru de nădejde la această disciplină, nu mai are astăzi nici tradiție atletică și, firește, nici atletism !** Cauzele sînt numai de natură locală și pentru a se recîștiga galoanele pierdute, la Timișoara trebuie pornit, cu hotărîre, de la A, punînd vîrtos umărul toți cei interesați, și în primul rînd C.J.E.F.S. Timiș, care nu prea ia în serios acest sport. Liceul cu program de educație fizică, care ar trebui să dea cadre de nădejde lotului de juniori, nu-și mai realizează obiectivul constatîndu-se, de fapt, că în cadrul său atletismul este practic asemănător unei cenușărese.

EUGEN ROMANȚAN, președintele comisiei de atletism din Cluj, sublinia situația necorespunzătoare în care se găsesc unii antrenori preocupați doar de pregătirea unuia, sau cel mult a doi atleți fruntași, neglijînd total creșterea de copii și juniori. **La Cluj, din 22 de antrenori doar 2—3 au practic în preocupări pregătirea unei grupe de atleți, ceea ce, evident, are implicații asupra situației atletismului nostru și chiar asupra viitorului lor profesional,** în momentul în care vîrfurile actuale cu care lucrează își vor încheia activitatea competițională. Ideea a fost abordată și în cuvîntul lui **GÜNTER WAGNER,** președintele comisiei din Brașov, **care a propus ca fiecare profesor și antrenor să aibă în grijă o grupă de atleți de performanță și una formată din începători,** aprecierea muncii urmînd a fi făcută în funcție de rezultatele pe care elevii lor le obțin în concursuri importante. Liceele de educație fizică ar trebui să aibă, la concursul de admitere, locuri stabilite pe secții, în funcție de nevoile generale.

ȘCOALA, PRINCIPALA SURSĂ A ATLETISMULUI

OVIDIU GAVRILĂ, președintele comisiei de atletism Vrancea, aprecia că **pentru ca atletismul să devină, într-adevăr sportul cel mai important, va trebui ca predarea** lui în școli să se facă chiar din clasa I și nu mai tîrziu. **UN LUCRU ESTE CERT : ATLETISMUL NU POATE EXISTA ÎN AFARA ȘCOLILOR, A LICEELOR !**

Mai mulți participanți la plenară, **NICOLAE MANTA** (Tg. Jiu), **CAMIL MORȚUN** și **ION NAE** (București), **IVAN CEAPĂ** (Brăila), **ȘTEFAN ZIGLER** (Arad), **DUMITRU ZGĂVÎRDEA** (Caraș Severin), **DUMITRU TRONCIU** (Suceava), **ILIE TÎLVÎC** (Satu Mare), au arătat aspecte din activitatea desfășurată pe plan local, cu plusurile și mai ales minusurile ei, oferind spre studiu mai multe soluții, posibile să contribuie la dezvoltarea atletismului. De altfel, multe dintre aceste propuneri au și fost reținute de biroul F.R.A., care le-a inclus în planul de măsuri adoptat de plenară.

Maestra emerită a sportului **IOLANDA BALAȘ,** a atras atenția asupra nevoilor de a se asigura o bază materială corespunzătoare pentru marea performanță și a cerut tuturor să activeze cu mult mai multă eficiență pentru întărirea disciplinei, pentru îmbunătățirea educației, în paralel cu pregătirea sportivă. Antrenorul emerit **OLIMPIU CONSTANTINESCU-NEHOI,** din Roman, aprecia că **multe din rămînerile în urmă ale performerilor noștri sînt cauzate, în mare măsură, de activitatea necorespunzătoare a antrenorilor.** Se constată, din păcate, că **încă nu se muncește suficient, că lipsește, în multe locuri, o exigență fermă pentru lucrul de calitate, pentru disciplină.** Ba mai mult, au fost sancționați tot acei antrenori care înțeleg să-și facă datoria, în timp ce pe cei care, pur și simplu, nu fac nimic sau fac prea puțin, nimeni nu-i trage la răspundere : federația, C.N.E.F.S., inspectoratele școlare etc.

Vorbitorul a arătat, de asemenea, că în munca sa a simțit în prea mică măsură ajutorul Centrului de cercetări științifice al C.N.E.F.S., în privința procesului instructiv.

ÎN ARGEȘ, ATLETISMUL CUCEREȘTE TOT MAI MULT TEREN

GHEORGHE CREȚU, președintele C.J.E.F.S. Argeș, a informat plenara despre unele din măsurile luate, pe plan județean, pentru impulsionarea activității atletice, pentru introducerea ei în toate școlile, ca și despre măsurarea și testarea tuturor elevilor sau selecționarea pentru performanță a celor mai dotați dintre aceștia. De asemenea, a arătat preocuparea existentă de a lărgi la maximum calendarul competițiilor de cros, prin organizarea lunară a tot felul de concursuri atractive.

Vorbitorul a arătat că conducerea C.N.E.F.S. n-a tras la răspundere pe nici unul dintre președinții consiliilor județene sau municipale de educație fizică și sport, dintre care prea puțini au înțeles să aducă la îndeplinire sarcinile care le aveau pentru dezvoltarea atletismului, potrivit chiar unuia din planurile de măsuri mai vechi, al forului nostru sportiv central. De aceea, în bună măsură, au și apărut situațiile criticate astăzi, cînd tocmai C.J.E.F.S.-urile nu acordă importanța cuvenită atletismului și nu contribuie la dezvoltarea lui prioritară. **Încă o dată, deci, se dovedește că stă la îndemîna activiștilor mișcării sportive ca atletismul să progreseze și să atingă valoarea așteptată, or, dimpotrivă, ca el să bată pasul pe loc !**

Tovarășul **MARIN BÎRJEGA,** vicepreședinte al C.N.E.F.S., a abordat în cuvîntul său unele chestiuni de interes general, insistînd **cu precădere pe îmbunătățirea stilului și a metodelor de muncă în atletismul nostru, pe combaterea fermă a oricărei tendințe de formalism în activitatea de conducere, de organizare de competiții, a muncii de selecție, de pregătire și de educație.** Se cere tuturor sporirea exigenței față de îndeplinirea sarcinilor care reies din Hotărîrea Plenarei C.C. al P.C.R., în așa fel ca atletismul nostru să ajungă la dezvoltarea dorită, la nivelul masei și la cel al marii performanțe.

Tovarășul **MIHAIL FLORESCU,** președintele F.R.A., **a arătat în concluzie, că pentru a putea răspunde sarcinilor de onoare pe care Hotărîrea Plenarei C.C. al P.C.R. le-a stabilit pentru atletism, este nevoie de o muncă continuă, bine organizată la toate verigile, de o colaborare rodnică a tuturor factorilor. TREBUIE ACȚIONAT CU HOTĂRÎRE PENTRU A FACE DIN ATLETISM O AMPLĂ MIȘCARE DE MASE, pentru a selecționa elementele cele mai talentate, pentru a le putea pregăti în mod corespunzător pentru marile competiții internaționale și în special pentru viitoarele Jocuri Olimpice.**

★

În încheierea lucrărilor plenarei, biroul F.R.A. a acordat placheta comemorativă și diploma de onoare **unui număr de vechi activiști ai atletismului.**

AGENDA ÎNTRECERILOR DE MASĂ A FOST BOGATĂ

(Urmare din pag 1)

reușite competiții de schi, dotată cu „Cupa Reșiței"

Pentru prima dată, a fost experimentată o cursă de slalom paralel, cu 24 de porți, mult gustată de public și primită cu interes de cei peste 50 de concurenți. La seniori a cîștigat **Gh. Baloga** — 58,1 sec, la juniori I, **Laurențiu Nagler** — 56,5 sec, iar la juniori II, **Mihai Juhas** în 72,1 sec. În cursele copiilor au învins **Mariana Micu** (78 sec) și **Dan Munteanu** (59,9 sec).

Proba de coborîre i-a revenit lui **Cornel Ruszicska** — 37,7 sec. iar cea de slalom (2 manșe) lui **Helmut Konecsny** — 90,8 sec. Au avut loc, de asemenea, probe de fond, pe categorii de vîrstă, pe 1,5 3,5 și 10 km.

Doru GLAVAN, coresp. județ.

„CROSUL MĂRȚIȘORULUI" LA PITEȘTI, BRĂILA ȘI MOINEȘTI

Peste 500 de elevi și eleve din școlile generale ale Piteștiului au participat la tradiționalul „Cros al mărțișorului" în parcul „Ștrand". S-a alergat pe grupe de clasă. Iată învingătorii : cl. V — **Emilia Nadovleci** și **Radu Ștefănescu ;** cl. VI — **Eugenia Șerbănescu** și **Dan Herchi ;** cl. VII — **Liza Dobrescu** și **Marian Barbu ;** cl. VIII — **Elena Neacșu** și **Adrian Sîrbu.** Pe echipe a învins **Școala generală nr. 2.**

★

Aflată la a III-a ediție, competiția de cros din Galați, dotată cu „Cupa mărțișorului", s-a desfășurat anul acesta pe faleza Dunării. Peste 1 500 de concurente (!), dintre care 30 invitate din comuna Movila Miresii, puternic centru sătesc de atletism. La cursa junioarelor II, oaspetele au ocupat primele 2 locuri **(Eugenia Manea** și **Lenuța Coadă).** Celelalte învingătoare : **Ioana Șerb** (j. III), **Eugenia Cozma** (j. I) și **Doina Teodoropol** (senioare).

★

Crosul organizat la Grupul școlar petrol Moinești a fost cîștigat de **Maria Dochi** de la Școala generală nr. 4 din localitate.

SCHI LA PIATRA NEAMȚ

Profitînd de zăpada căzută în ultima vreme, la Piatra Neamț a fost organizat un concurs popular de

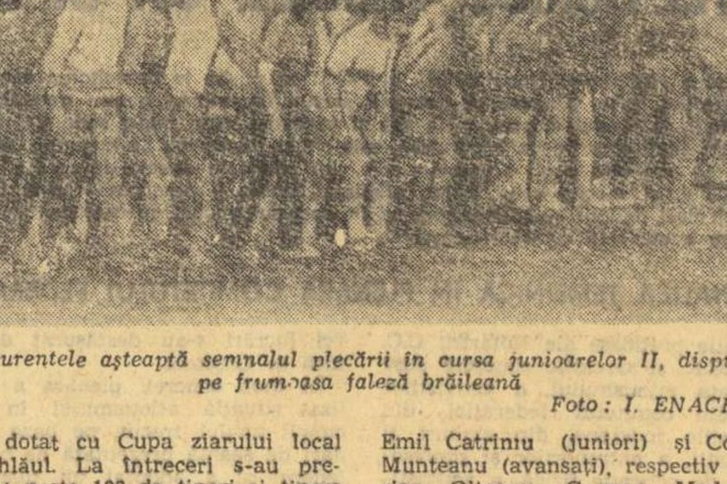

Concurentele așteaptă semnalul plecării în cursa junioarelor II, disputată pe frumoasa faleză brăileană

Foto : I. ENACHE

schi dotat cu Cupa ziarului local „Ceahlăul. La întreceri s-au prezentat peste 100 de tineri și tinere din municipiu și din centrele recent dotate cu echipament pentru acest sport : Bicaz Chei, Dămuc, Toaca, Hanga, Ceahlău, Pipirig. Emil Bucureșteanu (cat. copii), Emil Catrinu (juniori) și Cornel Munteanu (avansați), respectiv Marina Olteanu, Carmen Medar și Lăcrămioara Florescu au figurat pe listele învingătorilor în proba de slalom disputată pe pîrtia Cozla

C. NEMȚEANU, coresp.

fotbal

ETAPA ÎNTÎIA A RETURULUI

CÎTEVA SEMNE (BUNE) ALE STARTULUI PE PRIMA SCENĂ A FOTBALULUI NOSTRU

Reintîlnirea cu campionatul primei divizii ne prilejuieşte cîteva constatări. Departe de a constitui concluzii definitive, totuşi pentru că vin după prima apariţie în arenă a celor 16 formaţii din plutonul fruntaş al fotbalului nostru, ele ne îndeamnă să stăruim asupra lor, tocmai pentru că au reprezentat unele dintre subiectele dinaintea sezonului, fiind în atenţia F.R.F. de multe săptămîni : forul de specialitate le-a şi dedicat o serie de acţiuni profilactice, să le numim aşa, şi există unele semne că acestea nu s-au iniţiat în zadar.

Să ne oprim, aşadar, asupra cîtorva dintre aspectele pe care cele opt întîlniri de duminică ni le furnizează...

TENDINŢA DE ANGAJARE TOTALĂ

Accentuată tocmai de starea terenurilor, peste tot nefavorabilă ca urmare a condiţiilor meteorologice, capacitatea fizică de start a echipelor a apărut ca satisfăcătoare. În general, jucătorii noştri n-au mai lăsat să apară în meciuri acele dezolante perioade de acalmie care fac ca tribunele să dormiteze şi să regrete timpul pierdut. Asta ca să amintim de inconvenientul de suprafaţă, despre aspectul spectacular al problemei. Fiindcă fondul acestei cheltuieri cu lingurita a efortului e altul şi mult mai grav, mai prejudiciabil intereselor generale ale fotbalului nostru. E vorba de frîna pe care neangajarea la efort pe toată durata unei partide o pune dezvoltării de ansamblu a acestui sport. Din atîtea şi atîtea izvoare, care stau cu prisosinţă la îndemîna iubitorilor fotbalului, ca să nu mai vorbim de posibilitatea de informare a factorilor interesaţi (antrenori, jucători, conducători de cluburi etc.), se ştie că nivelul performanţei presupune automat, o capacitate fizică superioară, aşa cum unui membru al unei orchestre simfonice i se cere să poată executa, la prima citire, orice partitură. Marile finale, marile dueluri pe care le urmărim direct sau de la distanţă sînt fiecare o demonstraţie a acestei probe pe care fotbaliştii de renume o absolvă, paralel cu cea specifică jocului.

E, prin urmare, cu atît mai încurajator cînd constatăm că duminică marea majoritate a titularilor formaţiilor noastre de A au fost capabili nu numai să reziste obstacolelor puse de starea terenurilor ci să şi imprime jocului un ritm alert pe toată durata întîlnirilor. Învingători sau învinşi au terminat meciurile cu rezerve ; şi dacă ar fi să amintim doar exemplul acestei energice formaţii care a devenit Petrolul Ploieşti, spunem, credem, mult. Ripostele sale faţă de un adversar care a făcut o partidă remarcabilă, nu au încetat nici o clipă ; nici la 0—2 şi nici la 1—3, combativitatea elevilor lui Ilie Oană nu s-a stins, n-a intervenit acea „împăcare cu propria soartă" care arunca atîtea jocuri în mediocritate din clipa cînd unul dintre combatanţi se desprindea pe tabela de marcaj. Şi pildele nu se opresc la partida din şoseaua Ştefan cel Mare, ele merg şi către multe alte echipe (Sportul studenţesc, „U" Craiova, C.F.R. Cluj, C.S.M. Reşiţa, Steagul roşu etc.), cum vedeţi un pluton compus şi din victorioase şi din învinse, ceea ce e cu atît mai elocvent.

Fructele unei perioade pregătitoare intense s-au arătat de timpuriu. Dar să nu fie doar produsul unei concentrări de o etapă, de un meci, de un moment şi, mai cu seamă, să nu se consume în mulţumirea unei prime reuşite ; după cum atragem atenţia asupra pericolului scurgerii acestor acumulări prin supapele pe care programele dezordonate, cu consum fără limită de alcool sau cu escapade nocturne, le pot deschide. Şi atunci ne vom mira că fotbaliştii plini de vigoare, combativi şi energici în etapa inaugurală devin, nici nu ştii cînd, nişte jucători sleiţi de puteri, capabili să joace la ritmul unei partide de A doar un sfert de oră...

SPORTIVITATEA ONORATĂ ; DOAR CULDA A UITAT DE EA

Au existat semne bune şi pentru creşterea nivelului sportivităţii, al spiritului de abordare al întrecerii, o veche şi gravă meteahnă a campionatului nostru. Se ştie că pericolul acesta pîndeşte fotbalul pe planul mondial al activităţii sale şi intervenţiile forurilor internaţionale (F.I.F.A. şi U.E.F.A.) au devenit tot mai energice, aşa că unele dintre sancţiunile acestora, dictate împotriva unor jucători de-ai noştri ni se păreau prea drastice. Raportate, bineînţeles, la uitările oficialilor noştri, la atitudinea de închidere a ochilor care a apărut adeseori faţă de incorectitudinile înregistrate în campionatul primei divizii. Avertismentele directe ale F.R.F., înaintea sezonului, plus declaraţiile forului nostru, repetate şi energice, că nu va mai înţelege să procedeze cu blîndeţe (care se dovedea rău înţeleasă), împreună cu acţiunile educative declanşate de cluburi, au avut — în prima etapă — efecte pozitive.

La Cluj, spre exemplu, o decizie de penalti împotriva Farului, la o fază nu tocmai evidentă pentru toată lumea, n-a mai declanşat acea penibilă suită de proteste şi lamentări, de pledoarii deloc politicoase faţă de arbitru, ci numai o regulamentară şi decentă solicitare de explicaţii a căpitanului constănţean Antonescu. La Braşov o minge care a intrat rapid în spaţiul porţii lui Gornea, fiind tot aşa de repede scoasă de acolo de portarul reşiţean nu a scăpat atenţiei arbitrului de linie care a acordat regulamentar gol ; jucătorii C.S.M.-ului au primit cu sportivitate şi demnitate decizia, perfect corectă de altfel. Despre atitudini de corectitudini din afara terenului, ca aceea a antrenorului craiovean, **Constantin Cernăianu**, s-a scris în numărul nostru de ieri. Reamintim pilda de obiectivitate a tînărului tehnician pentru că — venind de la profesorul echipei — are dublă valoare şi trebuie să se producă totdeauna aşa.

În ansamblul de gesturi corecte, de dueluri aspre, purtate însă în spiritul regulamentului şi al preţuirii faţă de omul din faţă, gestul lui Culda (Sportul Studenţesc), care l-a lovit pe Dembrovschi, jucător cunoscut la noi şi peste hotare pentru corectitudinea lui, apare discordant. Credem că tocmai Culda va aprecia singularitatea actului său şi îşi va face cu atît mai mult o mai aspră auto-judecată.

BUN VENIT TINEREŢII

Parcă mai mult decît orice start sau reluare de campionat, primăvara lui 1973 a venit cu numeroşi debutanţi şi, după întîiele probe, debutanţii care aduc destule argumente în favoarea includerii lor în primul campionat al ţării. Vom da prioritate trioului lansat de **Nicolae Proca**, compus din **Hîrlab, Mateescu** şi **Paraschivescu**, operaţie care anunţă o masivă remaniere la poalele Tîmpei ; mai departe, **Negoescu** la Farul, **Sebestyen** la C.F.R. Cluj, **Chihaia** la Sportul studenţesc şi **Curcă** la Petrolul sînt alte debutanţi petrecute în etapa nr. 1 a returului. Daţi-ne însă voie să mai amintim de cîţiva tineri care urcă cu sîrg : **Purima** şi **Condruc** (U.T.A.), **Uncheaş** (A.S.A. Tg. Mureş), **Anghel** (Steagul roşu), **Pisău** (Petrolul) etc., figuri destul de noi ale Diviziei A (toţi au debutat în tur) dar remarcaţi şi ei pentru randamentul lor, duminică. Să fie numai o coincidenţă că majoritatea au şi avut satisfacţia de a fi obţinut o selecţionare în lotul de tineret pînă la 21 de ani ?

Încheind, am vrea să credem că semnele bune ale primei prezentări la strat nu vor rămîne o singuratecă rîndunică a primăverii pe care o aşteptăm. Şi că stoluri şi stoluri de alte semne şi fapte şi elemente le vor urma ; altminteri, iarăşi vom apela în rîndurile noastre la leitmotivul rîndunicii care nu poate face, singură, primăvară în fotbalul nostru.

Eftimie IONESCU

In ciuda plonjonului disperat, Mihai Ionescu n-a putut evita înscrierea unui nou gol (al doilea). L-a realizat Radu Nunweiller, printr-un şut de la marginea careului de 16 m, care a trimis mingea pe jos, în colţul lung. (Fază din meciul Dinamo—Petrolul). *Foto : Dragoş NEAGU*

DE LA REALITĂŢI ALE CALENDARULUI INTERN, LA UNELE PROBLEME PRIVIND LOTUL NAŢIONAL

(Urmare din pag 1)

restructurat lotul cu care a fost în turneu, constituind unul **mai larg**, dar pe care F.R.F. nu l-a dat încă publicităţii, aşteptîndu-se, desigur, unele confirmări.

Este însă cunoscut că unii membri ai lotului care au făcut pregătirea comună (**Adamache, Lucescu, Deleanu** ş.a.) nu mai figurează acum pe noua listă şi că în schimb, în afara nucleului cunoscut, se au în vedere numele lui **Iordache, N. Ionescu, Smarandache, Anca, Antonescu, Grigoraş, Cristache, Ivan II, Dumitriu IV, Radu Nunweiller, Pantea, Neagu, Mureşan** („U" Cluj), **Marcu**. Cîteva nume de pe această listă pot fi privite cu oarecare reticenţă, o reticenţă pe care probabil că etapa de duminică o accentuează, pentru că unii dintre cei vizaţi n-au avut alaltăieri (cel puţin după relatările trimişilor noştri la jocurile etapei) evoluţii convingătoare. Lucruri bune se pot spune, totuşi, despre Radu Nunweiller, N. Ionescu, Dumitriu IV, Antonescu, Marcu. (După cum remarcaţi, ne limităm la lista acestor „posibili", făcînd abstracţie de titulari ai lotului ca Dinu, Dumitrache, Sătmăreanu, Beldeanu, Hajnal şi alţi cîţiva, ale căror nume au apărut în cronicile de ieri cu majuscule sau care, mîine, în revista „Fotbal", vor fi menţionate cu note mari).

Nu ni se pare însă lipsit de interes să abordăm, după această primă etapă de campionat şi la relativ puţină vreme înainte de meciul revanşă cu selecţionata cluburilor din Israel, **chestiunea posturilor pe care unii selecţionabili apar în echipele lor de club şi care nu concordă cu enunţurile** (eventual cu necesităţile) **legate de echipa naţională.**

Astfel, se vorbeşte despre **„soluţia Hajnal"** ca fundaş stînga al echipei reprezentative, dar duminică el a jucat — chiar foarte bine ! — pe aripă. **Cornel Dinu** devine indispensabil în naţională ca fundaş central, dar la club el continuă să joace — şi să se evidenţieze — în linia de trei de la mijloc. La F.C. Argeş, **Dobrin** — folosit în naţională la mijlocul terenului — a jucat duminică atacant central. În schimb, clujeanul **Mureşan** (chemat la lot ca o posibilă soluţie pentru postul de atacant central, graţie evoluţiei sale promiţătoare din selecţionata de tineret, la Viareggio) a jucat la „U", în meciul de la Petroşani, mijlocaş dreapta. S-ar mai putea constata că extremul stînga al naţionalei în toate cele trei meciuri din Franţa şi Spania, **Iordănescu**, a trecut din nou, la club, atacant central. Chestiunea este, să recunoaştem, delicată. Ea comportă o discuţie legată atît de **interesele clubului**, aflat într-o întrecere pentru puncte (în unele cazuri, pentru titlu sau pentru menţinerea în Divizia A), cît şi de cele ale **unei optime reprezentări a fotbalului nostru pe plan internaţional.** Este însă un domeniu în care se poate obţine — în mod practic — o aplicare **reală** a principiului colaborării dintre conducerea tehnică a lotului reprezentativ şi antrenorii de club, după cum este şi un domeniu în care se poate face simţită autoritatea Biroului federal. Analiza lucidă, de la caz la caz, a acestei stări de lucruri poate duce la soluţii acceptabile. Care vor fi acestea, ne vom putea da seama atît în etapa următoare cît şi după ce noul lot va fi anunţat oficial.

CAMPIONATUL ECHIPELOR DE TINERET-REZERVE

1.	„U" CLUJ	16	9	2	5	31-17 20
2—3.	Petrolul	16	7	6	3	25-17 20
2—3.	Dinamo	16	7	6	3	25-17 20
4.	Univ. Cv.	16	8	2	6	24-21 18
5.	U.T.A.	16	7	4	5	15-12 18
6.	Steaua	16	7	3	6	36-20 17
7.	C.S.M. Reşiţa	16	6	5	5	21-23 17
8.	Sp. studenţesc	16	6	4	6	23-24 16
9.	Farul	16	7	2	7	23-25 16
10.	F. C. Argeş	16	5	4	7	18-19 14
11.	Steagul roşu	16	5	4	7	16-19 14
12.	Jiul	16	6	2	8	18-28 14
13.	Rapid	16	6	1	9	20-30 13
14.	C.F.R. Cluj	16	5	3	8	24-33 13
15.	A. S. Armata	16	4	5	7	18-29 13
16.	S. C. Bacău	16	5	1	10	30-39 11

PROGRESUL BUCUREŞTI — ŞOIMII TAROM 0—0

În ciuda unui teren greu, alunecos, îmbibat cu apă, confruntarea de duminică dimineaţă de pe stadionul din str. dr. Staicovici, dintre cele două formaţii bucureştene, **Progresul** (Divizia B) şi **Şoimii TAROM** (Divizia C) a oferit o dispută interesantă. Deşi au dominat mai mult, graţie unei pregătiri fizice superioare şi a unei mai bune organizări a jocului, elevii antrenorului **Eugen Iordache** au fost deficitari în fazele de finalizare. „Aviatorii" s-au arătat a fi bine pregătiţi fizic, dar, ca şi Progresul, manifestă lacune în privinţa eficacităţii. **(Aurel PĂPĂDIE).**

PARTIDELE U. T. A. — RAPID ŞI SPORTUL STUDENŢESC — A. S. A. Tg. MUREŞ SE VOR DISPUTA, PROBABIL, SÎMBĂTĂ

Dacă starea vremii se va îmbunătăţi (aşa cum speră la această oră toţi iubitorii fotbalului, şi nu numai ei !), e posibil ca două dintre partidele etapei a XVII-a să se dispute sîmbătă 17 martie. E vorba de meciurile **U.T.A. — Rapid** (întrucît giuleştenii vor susţine la 21 martie returul partidei cu Leeds) şi **Sportul studenţesc — A.S.A. Tg. Mureş**, pentru că tot la 21 martie formaţia mureşană va debuta în „Cupa Balcanică", întîlnind team-ul iugoslav **Sutjeska Nikşici.**

LA 21 MARTIE

A. S. A. TG. MUREŞ DEBUTEAZĂ IN „CUPA BALCANICĂ"

Datorită locului fruntaş ocupat la finele campionatului trecut, **A.S.A. Tg. Mureş** va reprezenta fotbalul nostru în „Cupa Balcanică" intercluburi, ediţia 1973. Este pentru prima dată cînd echipa de pe malurile Mureşului participă la o competiţie internaţională. Reamintim că, în urma tragerii la sorţi a echipelor, A.S.A. face parte dintr-o serie cu **Sutjeska Niksici** (Iugoslavia) şi **Labinoti Elbasan** (Albania). Primul meci este prevăzut să aibă loc la 21 martie, la Niksici, cu Sutjeska.

În vederea participării la „Cupa Balcanică", în care formaţiile româneşti au avut de regulă o comportare frumoasă, culminînd chiar cu cucerirea trofeului în două rînduri, A.S.A. a făcut pregătiri care s-au îmbinat cu cele ce au avut loc în vederea returului campionatului. Rezultatul de duminică (victorie cu 1—0 în faţa liderului de toamnă, Steaua Bucureşti) l-a ambiţionat pe mureşeni. După cum ne-a declarat tov. colonel **Alexandru Florescu**, preşedintele A.S.A., jucătorii sînt dornici să demonstreze că rezultatele bune obţinute pe plan intern pot fi continuate printr-o comportare la fel de bună şi în „Cupa Balcanică".

După cum am arătat, primul meci va avea loc la 21 martie. În vederea acestei partide, A.S.A. — care dispută probabil sîmbătă meciul său de la Bucureşti cu Sportul studenţesc — va pleca duminică, cu trenul, la Belgrad, de unde îşi va continua drumul cu avionul pînă în apropierea Mării Adriatice, unde se află oraşul Niksici. Vor face deplasarea 16 jucători, lotul de bază al echipei, împreună cu antrenorul **Tiberiu Bone.**

Iată, în continuare, programul echipei militare în „Cupa Balcanică" întrecluburi : **11 aprilie**, la Tg. Mureş, cu Labinoti Elbasan ; la **23 mai**, la Tg. Mureş, cu Sutjeska Niksici ; la **30 mai**, la Elbasan (Albania) cu Labinoti.

Sutjeska Niksici este o echipă puţin cunoscută în România. Cu toate că în clipa de faţă ocupă penultimul loc în clasamentul campionatului iugoslav, antrenorul formaţiei, **Bojidar Drenovaţ**, este optimist în ceea ce priveşte şansele echipei sale de a rămîne mai departe în prima divizie. Sutjeska a promovat pentru prima dată în A în campionatul 1964/65, dar după doi ani a retrogradat şi a revenit în 1971/72. Iată cum arată formaţia sa standard : **Raţici — Stanisici, Gadrun, Zekovici, Grahovaţ — Radovici, Kovacevici — Perovici, Tiblajs, Hagiabdici, Samatovici.**

PROGRAMUL RETURULUI CAMPIONATULUI DIVIZIEI B, EDIŢIA 1972—'73 (SERIA A II-A)

ETAPA A XVI-A, 25 MARTIE 1973

Minerul B. M. — Olimpia Oradea	(1—1)
Nitramonia Făgăraş — C.F.R. Tim.	(0—1)
Olim. S.M. — Met. Drobeta Tr.Sv.	(1—0)
C.S.M. Sibiu — C.F.R. Arad	(0—2)
Corvinul Huned. — Metrom Bv.	(0—0)
Polit. Tim. — Electroputere Cv.	(1—0)
Metalurg. Cugir — Gloria Bistriţa	(0—1)
F.C. Bihor — Minerul Anina	(0—1)

ETAPA A XVII-A, 1 APRILIE 1973

Electroputere Cv. — Corvinul H.	(0—1)
Minerul Anina — Metalurg. Cugir	(0—1)
Olim. Oradea — Nitromonia Făg.	(0—3)
C.F.R. Tim. — Olimpia S. M.	(0—2)
C.F.R. Arad — F.C. Bihor	(2—5)
Met. Drobeta Tr.Sv. — Polit. Tim.	(0—3)
Metrom Braşov — Minerul B. M.	(1—2)
Gloria Bistriţa — C.S.M. Sibiu	(1—2)

ETAPA A XVIII-A, 8 APRILIE, 1973

F.C. Bihor — C.F.R. Timişoara	(0—0)
Olimpia S. M. — Olimpia Oradea	(1—1)
Polit. Timişoara — C.F.R. Arad	(2—2)
Nitramonia Făgăraş — Metrom Bv.	(1—2)
C.S.M. Sibiu — Metalurg. Cugir	(0—0)
Minerul Anina — Gloria Bistriţa	(0—2)
Me. Drobeta Tr.Sv. — Cr. Huned.	(1—2)
Electroputere Cv. — Minerul B. M.	(1—2)

ETAPA A XIX-A, 15 APRILIE 1973

Metal. Cugir — Met. Drobeta Tr.Sv.	(0—3)
Minerul B. M. — Politehnica Tim.	(0—2)
Gloria Bistriţa — Nitromonia Făg.	(0—2)
Corvinul Hund. — C.F.R. Arad	(0—0)
Metrom Braşov — Olimpia Oradea	(0—1)
Olimpia S. M. — Electroputere Cv.	(0—2)
F.C. Bihor — C.S.M. Sibiu	(1—2)
C.F.R. Timişoara — Minerul Anina	(0—3)

ETAPA A XX-A, 22 APRILIE 1973

C.F.R. Arad — Gloria Bistriţa	(0—2)
Minerul Anina — Olimpia S. M.	(1—3)
Minerul B. M. — Metalurg. Cugir	(0—1)
Olimpia Oradea — Politehnica Tim.	(0—2)
Nitramonia Făg. — Electrop. Cv.	(0—2)
Corvinul Huned. — F.C. Bihor	(0—1)
C.F.R. Tim. — Metrom Braşov	(0—3)
C.S.M. Sibiu — Met. Drobeta Tr. S.	(0—1)

ETAPA A XXI-A, 29 APRILIE 1973

Polit. Tim. — Nitramonia Făg.	(1—3)
Metalurgistul Cugir — F.C. Bihor	(0—2)
Electroputere Cv. — C.S.M. Sibiu	(0—3)
Metrom Bv. — Minerul Anina	(2—3)
C.F.R. Arad — Olimpia S. M.	(0—3)
Gloria Bistriţa — C.F.R. Tim.	(1—2)
Olimpia Oradea — Corvinul Huned.	(0—1)
Met. Drobeta Tr.Sv. — Min. B. M.	(1—5)

ETAPA A XXII-A, 6 MAI 1973

Metalurg. Cugir — Electroputere Cv.	(0—1)
Nitramonia Făg. — Corvinul Hund.	(0—4)
Minerul B. M. — C.F.R. Arad	(1—1)
F.C. Bihor — Gloria Bistriţa	(0—0)
C.F.R. Timişoara — C.S.M. Sibiu	(0—1)
Minerul Anina — Olimpia Oradea	(1—1)
Metrom Bv. — Met. Drobeta Tr. Sv.	(0—1)
Olimpia S. M. — Polit. Timişoara	(0—2)

ETAPA A XXIII-A, 13 MAI 1973

Olimpia S. M. — Metrom Braşov	(0—1)
Minerul B. M. — Gloria Bistriţa	(0—1)
F..C Bihor — Olimpia Oradea	(2—1)
C.F.R. Arad — Minerul Anina	(0—1)
Electro. Cv. — Met. Drobeta Tr. Sv.	(1—3)
C.F.R. Tim. — Politehnica Tim.	(0—2)
Corvinul Huned. — Metalurg. Cugir	(0—1)
C.S.M. Sibiu — Nitramonia Făg.	(0—3)

ETAPA A XXIV-A, 20 MAI 1973

Minerul Anina — C.S.M. Sibiu	(0—2)
Met. Drobeta Tr. Sv. — F.C. Bihor	(1—4)
C.F.R. Arad — C.F.R. Tim.	(1—2)
Nitramonia Făg. — Minerul B. M.	(0—1)
Polit. Tim. — Corvinul Huned.	(1—2)
Gloria Bistriţa — Olimpia S. M.	(1—0)
Metrom Bv. — Electroputere Cv.	(1—0)
Olimpia Oradea — Metalurg. Cugir	(0—4)

ETAPA A XXV-A, 27 MAI 1973

Gloria Bistriţa — Olimpia Oradea	(0—2)
Minerul B.M. — Corvinul Huned.	(0—0)
F.C. Bihor — Metrom Braşov	(1—6)
Metalurgistul Cugir — Olimpia S. M.	(0—3)
C.F.R. Tim. — Met. Drobeta Tr. Sv.	(0—4)
Nitramonia Făg. — C.F.R. Arad	(0—2)
C.S.M. Sibiu — Politehnica Tim.	(0—2)
Electroputere Cv. — Minerul Anina	(1—2)

ETAPA A XXVI-A, 3 IUNIE 1973

Olimpia S. M. — Minerul B. M .	(0—4)
Olimpia Oradea — Electroputere Cv.	(0—3)
Minerul Anina — Nitramonia Făg.	(0—3)
Politehnica Tim. — F.C. Bihor	(2—2)
Corvinul Huned. — C.S.M. Sibiu	(0—3)
Metalurgistul Cugir — C.F.R. Tim.	(0—1)
Metrom Braşov — Gloria Bistriţa	(1—2)
Met. Drobeta Tr. Sv. — C.F.R. Arad	(0—2)

ETAPA A XXVII-A, 10 IUNIE 1973

Metrom Braşov — Politehnica Tim.	(1—1)
Minerul Anina — Corvinul Huned.	(0—2)
C.S.M. Sibiu — Olimpia Oradea	(1—1)
Gloria Bist. — Met. Drobeta Tr. Sv.	(0—1)
F.C. Bihor — Olimpia S. M.	(0—0)
C.F.R. Arad — Electroputere Cv.	(0—2)
C.F.R. Tim. — Minerul B. M.	(0—4)
Nitramonia Făg. — Metalurg. Cugir	(0—1)

ETAPA A XXVIII-A, 17 IUNIE 1973

Olimpia S. M. — Nitramonia Făg.	(1—1)
Electroputere Cv. — F.C. Bihor	(0—4)
Met. Drobeta Tr. Sv. — Min. Anina	(0—1)
Olimpia Oradea — C.F.R. Arad	(0—3)
Minerul B. M. — C.S.M. Sibiu	(1—1)
Corvinul Huned. — C.F.R. Tim.	(0—3)
Metalurgistul Cugir — Metrom Bv.	(0—1)
Politehnica Tim. — Gloria Bistriţa	(0—0)

ETAPA A XXIX-A, 24 IUNIE 1973

Minerul Anina — Politehnica Tim.	(0—1)
Met. Drobeta Tr. Sv. — Nitram. Făg.	(2—3)
Metalurg. Cugir — C.F.R. Arad	(0—4)
Olimpia S. M. — Corvinul Huned.	(0—0)
C.F.R. Tim. — Olimpia Oradea	(0—2)
Gloria Bistriţa — Electroputere Cv.	(0—0)
F.C. Bihor — Minerul B. M.	(0—1)
Metrom Braşov — C.S.M. Sibiu	(0—2)

ETAPA A XXX-A, 1 IULIE 1973

C.F.R. Arad — Metrom Braşov	(0—4)
Electroputere Cv. — C.F.R. Tim.	(0—4)
Corvinul Huned. — Gloria Bistriţa	(1—3)
Politehnica Tim. — Metalurg. Cugir	(0—0)
Minerul B. M. — Minerul Anina	(0—1)
Olim. Ord. — Met. Drobeta Tr. Sv.	(0—0)
C.S.M. Sibiu — Olimpia S. M.	(0—2)
Nitramonia Făg. — F.C. Bihor	(2—7)

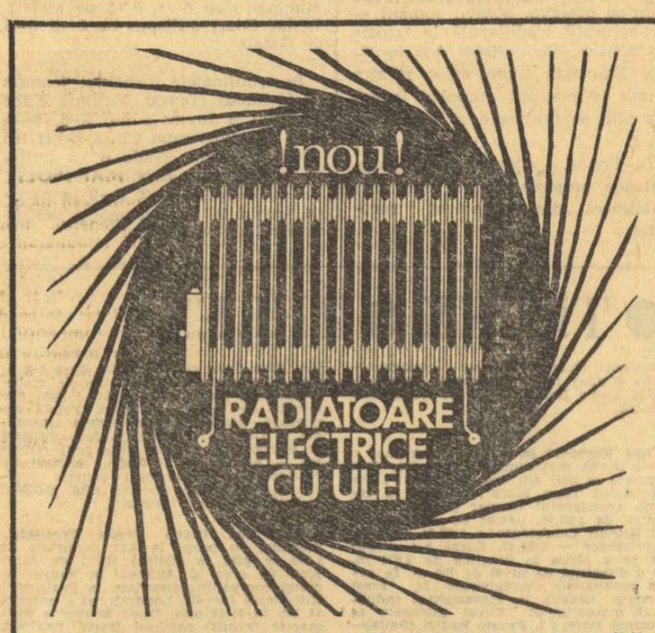

Radiatorul electric cu ulei poate asigura, în bune condiţii, încălzirea locuinţei dv. Căldura degajată este de 775—1500 Kcal/h, corespunzător numărului de elemenţi ; cu ajutorul unui termoregulator căldura poate fi menţinută la temperatură constantă.

Radiatorul electric cu ulei, fiind prevăzut cu patru roţi, poate fi deplasat în orice loc al locuinţei dv.

Radiatorul electric cu ulei este de 4 tipuri : ● RADIATOR CU 7 ELEMENŢI — 1.225 LEI ● RADIATOR CU 10 ELEMENŢI — 1.400 LEI ● RADIATOR CU 12 ELEMENŢI — 1.600 LEI ● RADIATOR CU 14 ELEMENŢI — 1.700 LEI

(6431) RECOM

TENIS DE MASĂ

PRIMELE REZULTATE DIN CAMPIONATELE REPUBLICANE PE ECHIPE

Inaugurarea ediţiei din acest an a campionatelor naţionale pe echipe s-a făcut sub auspicii puţin favorabile. Două pane de curent electric au dus la întreruperea partidelor programate în prima zi, atît în reuniunea de dimineaţă cît şi în cea de după amiază. Din acest motiv, din cele 16 meciuri fixate să se desfăşoare ieri, în sala Floreasca, nu s-au disputat decît şase (două la fete şi patru la băieţi).

În general, jocurile s-au încheiat cu rezultate scontate, favoriţii cîştigînd în serie. Doar în partida masculină Progresul Bucureşti — Politehnica Bucureşti, întreruptă la scorul de 5—0 pentru prima formaţie, s-a înregistrat un rezultat neaşteptat : Virgil Sîndeanu l-a învins pe campionul ţării, Teodor Gheorghe cu 2—1.

Rezultate tehnice, echipe bărbaţi : Voinţa Bucureşti (Panait 3 v, Bodea 2 v, Stamatescu 2 v, Podgoreanu 1 v, cuplul Panait — Bodea 1 v) — **Comerţul Tg. Mureş** (Singeorgian 2 v, Naftali 1 v, Valics, Sentivani) 9—3, **Şcoala sportivă Buzău** (Popovici 3 v, Teodorescu 3 v, Romanescu 2 v, Ancel 1 v) — **Universitatea Craiova** (Firănescu 2 v, Arjoca 1 v, Roncea, Andronie, cuplul Firănescu-Colţescu 1 v) 9—4, **C.S.M. Cluj** (Bozga 3 v, Giurgiucă 2 v, Doboşi 2 v, Barbu 1 v cuplul Giurgiucă-Doboşi 1 v) — **I.E.A B.S. Bucureşti** (Coman 1 v, Hosu, Brehariu, Constantinescu) 9—1, **Locomotiva Bucureşti** (Macovei 2 v, Gheorghiu 2 v, Păuna 2 v, Buga 2 v, cuplul Macovei-Buga 1 v) — **C. S. Arad** (Simin 1 v, Stunper, Olariu, H. Truppel) 9—1 ; **echipei femei : Progresul Bucureşti** (Alexandru 2 v, Moldovan 2 v, Lunţeanu 1 v) — **Politehnica Bucureşti** (Toma, Spiridon, Gheorghiu) 5—0, **C.S. Arad I** (Lesai 3 v, Vlaicov 2 v, M. Corodi) — **Spartak Bucureşti** (Ilie 1 v, Condicaru 1 v, Feldman) 5—2.

Întrecerile continuă, azi, de la ora 8,30, tot în sala Floreasca.

AUREL PUIU ŞI ION DRĂGOI AU CÎŞTIGAT „RALIUL ZĂPEZII"

AUTOMOBILISM

Şi în acest an, **„Raliul zăpezii"** — în organizarea Filialei **A.C.R. Braşov** — a fost o reuşită. Cele 24 de echipaje, care au luat startul, au avut de străbătut un traseu foarte greu (peste 350 km) pe care concurenţii au întîlnit porţiuni acoperite cu zăpadă, gheaţă, noroi, asfalt uscat ca şi condiţii meteorologice vitrege. De altfel, 7 echipaje au abandonat.

Cîştigător al „Raliului zăpezii", este echipajul **Aurel Puiu — Ion Drăgoi** pe o maşină **Dacia 1300.** Interesant de menţionat faptul că Aurel Puiu este cîştigător pentru a treia oară consecutiv a acestei competiţii, în fiecare an însă cu alt partener. Pe locurile următoare : **Francisc Nagy — Mihai Mureşan** (începători) din Cluj pe Dacia 1300 ; **Mircea Vaţian — Constantin Ţiţ** (Timişoara) pe Dacia 1100. Concurenţii au primit diplome, premii, printre care şi truse de scule — oferite de **Uzina de scule din Braşov.**

ILEANA ILIESCU

Cîştigătorii autoturismelor şi ai excursiilor de la tragerea specială LOTO a Mărţişorului din 2 martie 1973

Categoria M (3 autoturisme DACIA 1300) : 1. Moldovan **Mihai** — Gherla jud. Cluj ; 2. Marcu Ioan — Burdujeni jud. Suceava ; 3. Simota Dragoş — Rădăuţi jud. Suceava. **Categoria N** (6 autoturisme TRABANT 601) : 1. Vereş Alexandru — Oradea ; 2. Malnaşi Laszlo — Cluj ; 3. Racz Ludovic — Hălmagiu jud. Arad ; 4. Neiu Gavril şi 5. Năstase Constantin din Bucureşti ; 6. Dinu Filip — Tunari jud. Ilfov. **Categoria G.** (un autoturism TRABANT 601) : 1. Tenter Petronia — Bucureşti.

Categoria H (7 excursii în GRECIA) : 1. Gârbă Romeo — R. Sărat ; 2. Vîrtejanu Păun — Constanţa ; 3. Kortulu Nicolaie — Timişoara ; 4. Fridman Moisa ; 5. Gustea Coralia ; 6. Bălăceanu Ana şi 7. Stan Traian toţi din Bucureşti. **Categoria O** (18 excursii în GRECIA) 1. Botez Toader — Bacău ; 2. Csakany S. Ferencz — Gh. Gheorghiu Dej jud. Bacău ; 3. Horvath Andrei — Coseni jud. Covasna ; 4. Beschiu Ioan — Reşiţa jud. Caraş Severin ; 5. Dobocan Alexandru — Gherla jud. Cluj ; 6. Hociota Nicolaie — Constanţa ; 7. Tudorache Ioana — Galaţi ; 8. Danciu Petru — Săbişa jud. Maramureş ; 9. Szabo Ödön — Reghin ; 10. Popa Nicolaie — Tîrnăveni jud. Mureş ; 11. Florea Ion şi 12. Popescu Gheorghe din Ploieşti ; 13. State Floarea — Breaza jud. Prahova ; 14. Fautu Etelca — Filipeştii de Pădure jud. Prahova ; 15. Konnerth Martin — Sibiu ; 16. Lepădatu Costache — Adîncata jud. Suceava ; 17. Marin Radu şi 18. Dumitru Tache din Bucureşti (urmare în numărul de miercuri).

CÎŞTIGURILE CONCURSULUI PRONOEXPRES NR. 10 DIN 7 MARTIE 1973

Extragerea I : 1 variantă 10% a 100 000 lei ; Cat. 2 : 6 variante 10% a 12 712 lei ; Cat. 3 : 15 a 3 085 lei ; Cat. 4 : 68, a 1 122 lei ; Cat. 5 : 162,80 a 469 lei ; Cat. 6 : 5 294,20 a 40 lei.

Report categoria 1 : 1 090 708 lei.

Extragerea a II-a : Cat. B : 11,15 variante a 8 807 lei ; Cat. C : 49,35 a 1 990 lei ; Cat. D : 2 099,75 a 60 lei ; Cat. E : 114,10 a 200 lei ; Cat. F : 2 989,20 a 40 lei.

Report categoria A : 473 979 lei.

Cîştigul de categoria 1 (10%) a revenit participantului VIRGIL MORUŢ din judeţul Bihor — comuna Iza, care cîştigă, la alegere, 1 autoturism „Dacia 1300" şi diferenţa în numerar sau suma integrală.

Rubrică redactată de **LOTO PRONOSPORT**

„TROFEUL IAȘI" LA HANDBAL FEMININ

PARTIDELE INAUGURALE, ATRACTIVE, DÎRZ DISPUTATE!

IAȘI, 12 (prin telefon). În frumoasa Sală a sporturilor din localitate a început astăzi (ieri — n.r.) un interesant turneu internațional de handbal feminin, dotat cu **„Trofeul Iași"**, la care participă șase echipe: **I.E.F.S. București** (lidera diviziei A), **Rulmentul Brașov, Textila Buhuși, V.I.F. Sofia, ISCOJ Chișinău**, precum și divizionara B, **Universitatea Iași.**

După festivitatea de deschidere, cei peste 1 000 de spectatori prezenți în tribune au avut prilejul să asiste la trei partide atractive, dîrz disputate și presărate cu multe faze frumoase.

UNIVERSITATEA IAȘI — TEXTILA BUHUȘI 14—14 (7—9)! După o primă repriză în care handbalistele din Buhuși au reușit să se desprindă de adversarele lor cu prețul unor eforturi susținute (din formația Textila lipsesc 4 titulare), în partea a doua a întîlnirii, jucătoarele din Iași au atacat cu mai mult curaj, au reușit să și conducă de două ori (min. 34:11—10, min. 37: 12—11), dar experiența textilistelor și-a spus cuvîntul. Ele au preluat din nou conducerea și se părea că vor cîștiga, însă, în ultimele secunde ale partidei, ieșencele au egalat spectaculos, obținînd un rezultat foarte bun. Principalele realizatoare: Cojocăriță 5 pentru „U" Iași, respectiv Bălăceanu 4.

ISCOJ CHIȘINĂU — RULMENTUL BRAȘOV 18—13 (9—5). După primul sfert de oră al partidei, echipa sovietică se detașase de teamul brașovean la trei goluri diferență: 5—2. E drept, Rulmentul evolua fără cea mai redutabilă jucătoare (Oancea) și lucrul acesta se vedea clar în finalizarea acțiunilor ofensive, încheiate de regulă cu șuturi slabe de pe semicerc. Echipa oaspe, în schimb, alinind o garnitură cu o talie impresionantă (media de înălțime, circa 1,75 m !) și cu o circulație neașteptat de rapidă, a reușit să înscrie spectaculos, atît de la distanță cît și de la semicerc, ajungînd să conducă, la un moment dat, cu 17—10 (min. 44). Înspre finalul jocului, brașovencele au avut un reviriment, care nu a fost, însă, de natură decît să diminueze proporțiile scorului. Principalele realizatoare: Ludmila Avram 6, Tatiana Efimova 3 și Claudia Baltramovici 3 pentru ISCOJ, respectiv Adriana Căciulă 4.

I.E.F.S. BUCUREȘTI — VIF SOFIA 17—12 (6—5). Meci cîștigat ușor de handbalistele bucureștene. Principalele realizatoare: Niculina Vasile (6) și Rodica Bunea (5) pentru I.E.F.S., respectiv Elena Ranguelova (3).

Turneul continuă azi.

Horia ALEXANDRESCU

IRIMICIUC — LOCUL I

ÎN TURNEUL DE LA SOFIA

După întîlnirea dintre reprezentativele de sabie ale Bulgariei și României (cîștigată de sportivii noștri cu 10—6), s-a desfășurat la Sofia și un turneu individual cu participarea trăgătorilor fruntași din cele două țări.

Dan Irimiciuc a terminat învingător, dominînd cu autoritate finala în care a cîștigat toate cele 5 asalturi susținute. În finala turneului au mai evoluat **Dan Popescu** precum și tinerele speranțe **Ion Pop** și **Cornel Marin.** Iată cum se prezintă clasamentul final al concursului: 1. **Dan Irimiciuc** (R) 5v; 2. **Hristov** (B) 4v; 3. **D. Popescu** (R) 3v; 4. **I. Pop** (R) 2v; 5. **C. Marin** (R) 1v; 6. **Ivanov** (B) 0v.

Corespondență specială pentru SPORTUL

ÎNOTĂTORII UNIVERSIADEI '73 VOR CONCURA ÎNTR-UN NOU PALAT AL SPORTURILOR NAUTICE

Fațada principală a Palatului sporturilor nautice din Moscova, care va găzdui întrecerile înotătorilor la viitoarea ediție a Universiadei de vară. Foto: TASS

În anul 1948, un tînăr moscovit în vîrstă de 22 ani, pe nume Efim Reznik, imagina un plan îndrăzneț. El era acela care, cu un entuziasm nemărginit și o energie clocotitoare, a luat hotărîrea să construiască un nou complex sportiv, așezat pe un teren viran din strada Mironov, la marginea Moscovei. Au apărut planuri interesante, multe organizații obștești s-au angrenat în această acțiune, au trecut anii... Astăzi, majoritatea acestor planuri au devenit realitate: strada Mironov s-a apropiat de centrul capitalei sovietice și s-a înfrumusețat cu un uriaș Palat al sporturilor nautice. Am vrut să începem mica noastră povestire cu scoaterea în evidență a meritelor în construcția acestui modern combinat sportiv ce revin actualului său director Efim Reznik, distins cu titlul de „Lucrător emerit al culturii R.S.F.S.R.".

Palatul sporturilor nautice din Moscova a devenit de curînd gazda unor dispute sportive de cel mai înalt nivel. Pe „stadionul de apă" s-au desfășurat întrecerile pentru titlul de campioană la polo pe apă a Spartachiadei popoarelor U.R.S.S. din anul 1971. Vechiul bazin de înot, construit în 1933, a fost supus unor renovări serioase, pentru ca, în 1958, la cele două bazine să se adauge încă cinci și patru săli sportive. Întreaga capacitate a clădirii este acum de 75 000 cmc.

Astăzi, bazinul este îndreptățit să poarte cu cinste titlul de Palat al sporturilor nautice. Dar constructorii nu s-au mulțumit numai cu aceasta și iată că pentru ultima Spartachiadă a popoarelor U.R.S.S. a fost construit și un hotel. Noul complex nautic are tribune pentru 2 000 de spectatori, iar pentru umplerea bazinului au fost săpate puțuri pînă la adîncimea de 1 500 m, apa din bazin putînd fi asemuită cu apa de mare de la țărmurile Crimeei.

Actualmente, lucrătorii Palatului se pregătesc pentru Universiada '73. Trei bazine, un manej și două săli își vor deschide porțile în fața iubitorilor sporturilor nautice. O tabelă electronică, aparate de calculat rezultatele, locuri speciale pentru ziariști, de unde aceștia să-și poată trimite în condiții optime informațiile, precum și instituirea unor premii speciale pentru cea mai bună informare a suporterilor, iată cîteva din atuurile bazinului „Neptun" (astfel se numește bazinul descoperit al Palatului sporturilor nautice).

Vizitatorii au la dispoziție 2 km de „drumuri nautice". 7 000 de tineri și bătrîni pot practica sportul preferat, călindu-și trupurile. Iar copiii, care fac sport aici, aduc Palatului, în fiecare an, locuri fruntase la înot și la sărituri de la trambulină.

Pe agenda Palatului de sporturi nautice se află multe competiții. Colectivul său este obișnuit să le socotească drept trepte ale desăvîrșirii acestei construcții sportive, ei pregătindu-se de pe acum pentru anul 1980! Către această dată, obiectivul va fi transformat într-un centru olimpic de antrenament. Va intra în funcțiune un nou complex de bazine acoperite, mai precis un bazin olimpic cu tribune de 3 000 de spectatori. Se va mai construi și o sală de atletism.

Astfel, 14 bazine de înot, două săli mari, șase săli mici, un hotel, un restaurant, un centru medical și de refacere a forțelor, precum și un club al maeștrilor pistelor de apă — vor fi gata să slujească sănătății fizice și morale a oamenilor.

Cu imensă bucurie sînt așteptați pe str. Mironov participanții la Universiada '73, toți prietenii noștri.

GRIGORI BERLEAND
„Sovietski Sport" — Moscova

A LUAT SFÎRȘIT COMPETIȚIA INTERNAȚIONALĂ DE HOCHEI „CUPA DUNĂRII"

Echipa de juniori a României pe locul VII

După cum am anunțat, selecționata de juniori la hochei a țării noastre, pregătindu-se pentru a participa la întrecerile grupei B a campionatului european, ce va avea loc la sfîrșitul lunii în Olanda, a luat parte la o tradițională competiție, „Cupa Dunării", ce se organizează anual la Bratislava. La această dispută sînt invitate să joace cele mai puternice echipe de club din Cehoslovacia, precum și unele selecționate naționale de peste hotare. Anul acesta, alături de formațiile cehoslovace, au fost invitate reprezentativele **R. D. Germane, României, Elveției și Ungariei.**

Juniorii români au evoluat într-o grupă preliminară alături de selecționata R.D.G. și de puternicele formații de club TJ Gotwaldov și ZKL Brno. Ei au ocupat locul IV în această serie cu 3 puncte. Apoi, în turneul final, au terminat la egalitate cu **Jednota Trencin**: 4—4 (0—1, 2—2, 2—1), pentru echipa noastră marcînd: **Kedves, V. Huțanu, Nistor și Șandor** și au învins pe **Dukla Praga cu 3—1 (1—0, 0—0, 2—1),** prin punctele înscrise de **V. Huțanu (2) și Antal.**

În meciul final echipa **Slovan Bratislava** a învins, după o interesantă dispută, pe **TJ Gotwaldov cu 10—6 (3—1, 1—1, 6—4).**

Iată și clasamentul final al acestei ediții a „Cupei Dunării": 1. Slovan Bratislava 10 p.; 2. TJ Gotwaldov 8 p.; 3. Selecționata R. D. Germane 8 p.; 4. ZKL Brno 6 p.; 5. LVS Poprad 6 p.; 6. Jednota Trencin 3 p.; 7. **Selecționata României 3 p.**; 8. Selecționata Elveției 2 p.; 9. Dukla Praga 0 p.; 10. Selecționata Ungariei 0 p.

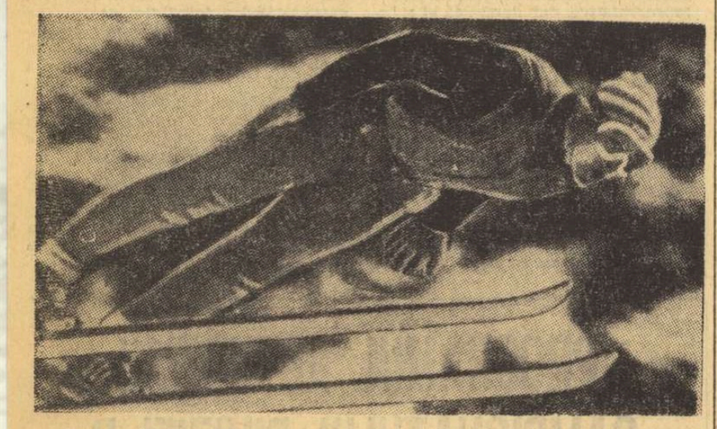

Iată-l planînd deasupra marei trambuline de la Oberstdorf pe noul campion mondial de zbor cu schiurile, excelentul sportiv din R.D. Germană, Hans-Georg Aschenbach. *Titlul a fost atribuit pe baza rezultatelor înregistrate în primele două manșe, în care Aschenbach a totalizat 418,5 puncte, avînd sărituri de 157 m și 152 m. A treia manșă a competiției, programată pentru duminică, a fost anulată din cauza timpului nefavorabil.*

Telefoto: A.P.-AGERPRES

Săptămîna aceasta

SCRIMERII ROMÂNI VOR PARTICIPA LA NOI COMPETIȚII INTERNAȚIONALE

Scrima noastră se află într-o perioadă de mare efervescență. După cele șase competiții la care au participat săptămîna trecută (Cupele Europei la floretă — feminin și masculin, Trofeul Martini pentru floretiste, Cupa A. Rommel pentru floretiști, întîlnirea de sabie România — Bulgaria de la Sofia și turneul de spadă M. Savu, desfășurat la București), trăgătorii noștri fruntași vor fi prezenți în zilele următoare, la alte întreceri de amploare.

În primul rînd, este vorba despre Turneul Prietenia, tradițională și importantă confruntare a tinerelor talente din țările socialiste. Ediția din acest an a turneului se desfășoară la Tallin (U.R.S.S.), fiind programată între 14 și 19 martie. Nu ar fi exclus, însă, ca datorită actualelor condiții meteorologice care îngreunează evident deplasarea participanților spre orașul gazdă, organizatorii să procedeze la o decalare a programului.

În vederea acestei mari competiții, federația de specialitate a alcătuit următoarele loturi: FLORETĂ FETE: Viorica Dragu, Mariana Ostafi, Ana Gîrbea, Maria Lazăr, Marcela Moldovan. FLORETĂ BĂIEȚI: C. Moise, P. Buricea, N. Alexe, V. Cursaru. SABIE: Em. Oancea, M. Mustață, I. Pantelimonescu, M. Frunză, G. Duția. SPADĂ: P. Szabo, O. Zidaru, I. Popa, L. Angelescu, C. Manta.

Sabrerii, care au avut pînă acum, cea mai încărcată agendă de întîlniri și turnee internaționale (două la Sofia și una la Bruxelles) sînt așteptați să evolueze și pe planșele sălii de sport a orașului Erfurt (R. D. Germană). Aici are loc un turneu la care au fost invitați specialiști ai probei din mai multe țări. Deci, un nou examen util pentru trăgătorii noștri. Componența lotului care urmează să plece mîine spre orașul gazdă al turneului este următoarea: C. Nicolae, G. Culcea, Al. Nilcă, Al. Csiki și Ș. Vlad.

ALEXANDRA NICOLAU CONTINUĂ SERIA VICTORIILOR

BELGRAD 12 Agerpres). — În turneul internațional feminin de șah de la Belgrad, Alexandra Nicolau continuă seria victoriilor. În runda a 6-a, jucînd cu piesele albe, maestra română a învins-o pe Kozlovska (U.R.S.S.), mărindu-și la două puncte avansul față de a doua clasată. Alte rezultate ale rundei: K. Jovanovici — Milivojevici 1—0; — Kalhbrener 1—0; G. Jovanovici — Erenska — Pihailici 1—0; Veroczi Șul 1—0; Gheorghieva — Vasnecki 1—0.

Clasamentul: 1. **Nicolau** (România) 5½ puncte; 2. **K. Jovanovici** (Iugoslavia) 3½ p; 3. **Veroczi** (Ungaria) 3 p (2); 4. **Kozlovska** (U.R.S.S.) 3 p (1); 5—6. **Gheorghieva** (Bulgaria), **Kalhbrener** (Iugoslavia) 2½ p. (1); 7. **Erenska** (Polonia) 2 p (3); 8—10, **Șul** (U.R.S.S.), **Milivojevici, G. Jovanovici** (ambele Iugoslavia) 2 p (1); 11. **Vasnecki** (R.F.G.) 1½ p; 12. **Pihailici** (Iugoslavia) ½ p.

PE TERENURILE DE TENIS

I. NĂSTASE — LOCUL 3 LA PIRAMUS

Turneul internațional de tenis de la Piramus (New Jersey) a fost cîștigat de americanul Jimmy Connors care obține a treia victorie consecutivă în circuitul „indoor" din S.U.A. În finală, Connors l-a întrecut cu 6—1, 6—2 pe compatriotul său Clark Graebner. În partida pentru locul trei, Ilie Năstase l-a învins cu 6—2, 7—6 pe spaniolul J. Gisbert.

Proba de simplu a turneului de la San Juan (Porto Rico) a fost cîștigată de jucătorul sovietic Aleksandr Metreveli, care a dispus în finală cu 6—4, 6—4, 0—6, 7—5 de englezul Roger Taylor. În finala probei de dublu, perechea Parun (Noua Zeelandă) — Jauffret (Franța) a învins cu 7—6, 7—5 cuplul Koch (Brazilia) — Fillol (Chile).

Echipa de tenis a Australiei conduce cu 3—2 în meciul pe care-l susține la Hartford cu formația S.U.A. În ultimele două partide disputate, americanul M. Riessen l-a întrecut cu 6—3, 5—7, 6—4 pe J. Newcombe, iar perechea australiană Rosewall — Alexander a dispus cu 3—6, 6—1, 7—6 de cuplul Smith — Lutz.

Finala turneului feminin de la Chicago se va disputa între Billie Jean King (S.U.A.) și Margaret Court (Australia). În semifinale, King a eliminat-o cu 6—1, 6—2 pe Melville, iar Court a dispus cu 6—2, 6—4 de Casals.

În semifinalele turneului feminin de la Dallas (Texas), Virginia Wade (Anglia) a învins-o cu 2—6, 6—3, 9—7 pe americana Chris Evert. În finală, Virginia Wade o va întîlni pe australiana Evonne Goolagong, învingătoare cu 6—2, 6—2 în partida susținută cu tenismana japoneză Kazuka Șawamatsu.

FOTBAL meridiane

CAMPIONATE...

BULGARIA (etapa a 20-a): Slavia Sofia — Spartak Pleven 1—0; Levski Spartak Sofia — Trakia Plovdiv 2—1; Lokomotiv Plovdiv — T.S.K.A. Septemvrisko Zname Sofia 0—1; Akademik Sofia — Laskov Iambol 4—1; Etîr Tîrnovo — Lokomotiv Sofia 1—1; Pernik — Volov Sumen 4—1; Spartak Varna — Cerno More Varna 1—3; Botev Vrața — Beroe Stara Zagora 3—1; Cernomoreț Burgas — Dunav Ruse 1—0. **Clasament:** 1. Ț.S.K.A. — 28 p; 2. Levski Spartak Sofia — 27 p; 3. Slavia Sofia — 26 p.

OLANDA (etapa a 24-a: F. C. Utrecht — A.Z. 67 Alkmaar 2—0; Haarlem — M.V.V. Maastricht 3—2; F.C. Amsterdam — Sparta Rotterdam 4—2; Go Ahead Deventer — Excelsior Rotterdam 2—1; P.S.V. Eindhoven — F.C. den Haag 0—0; N.E.C. Nijmegen — F.C. den Bosch 7—0; F.C. Twente — Feyenoord Rotterdam 3—1; Ajax Amsterdam — F.C. Groningen 2—0; Telstar — N.A.C. Breda 1—0. **Clasament:** 1. Ajax — 42 p; 2. Feyenoord — 38 (un joc mai puțin disputat); 3. Sparta — 35 p.

PORTUGALIA (etapa a 23-a): Beira Mar — C.U.F. 2—1; Boavista — Unio de Coimbra 1—0; Leixoes — Sporting 2—2; Montijo — Barreirense 1—0; Atletico Lisabona — Belenenses 0—0; Benfica Lisabona — Vitoria Setubal 3—0; Guimaraes — F.C. Porto 1—1; Farense — Unio Tomar 2—0. **Clasament:** Benfica Lisabona 46 p (virtuală campioană), Belenenses — 32 p.

UNGARIA (etapa a 17-a): Vasas — Zalaegerszeg 2—1; Csepel — Salgotarjan 0—0; Ferencvaros — Pecs 4—1; Ujpesti Dozsa — Diosgyör 7—0; Videoton — Egyetértés 3—0; Komlo — Honved 0—0; Szeged — M.T.K. 2—1; Raba Eto — Tatabanya 2—0. **Clasament:** 1. Ujpesti Dozsa — 27 p; 2. Ferencvaros — 24 p; 3. Vasas — 23 p.

GRECIA (etapa a 22-a): A.E.K. — Olympiakos Volos 2—0; Atromitos — Aris 0—0; P.A.O.K. — Aegaleo 4—1; Panahaiki — Panionios 2—0; Kavala — Kalamata 1—1; Heraklis — Olympiakos Nicosia 1—0; Serrai — Fostir 0—0; Frikala — Ethnikos 2—2. Partida dintre echipele Olympiakos Pireu și Panathinaikos s-a întrerupt în minutul 84, la scorul de 3—2 pentru Olympiakos. **Clasament:** 1. P.A.O.K. — 59 p; 2. Olympiakos Pireu — 56 p; 3. Panathinaikos — 56 p. (ambele din 21 de jocuri).

SPANIA (etapa a 24-a): Ovideo — Valencia 3—1; Betis, Sevilla — Coruna 2—0; Espanol Barcelona — Granada 2—1; Atletico Bilbao — C.F. Barcelona 0—1; Malaga — Las Palmas 0—1; Celta Vigo — Gijon 3—0; Real Seciedad — Atletico Madrid 0—1; Real Madrid — Saragossa 0—0. **Clasament:** 1. Espanol — 34 p; 2. C.F. Barcelona — 34 p; 23. Real Madrid — 31 p.

BELGIA (etapa a 23-a): Lierse — Crossing 6—0; F.C. Malines — St Trond 1—1; Racing White — F.C. Liège 3—0; Beerschot — Beringen 1—0; F.C. Bruges — Union St. Gilloise 2—0; Cercle Bruges — Standard Liège 2—2; Diest — SC Anderlecht 0—0. **Clasament:** F.C. Bruges — 35 p; 2. Standard Liège — 30 p; 3. Racing White — 30 p.

CEHOSLOVACIA (etapa a 17-a): Tatran Prešov — Sparta Praga 3—1; Slavia Praga — Skoda Plsen 2—2; AC Nitra — Lokomotiv Kosice 3—0; TJ Trjinec — Banik Ostrava 1—1; VSS Kosice — Zbrojovka Brno 3—0; SKLO Union Teplice — Slovan Bratislava 1—0; Dukla Praga — Spartak Trnava 1—0. **Clasament:** 1. Spartak Trnava 23 p; 2. Tatran Prešov 23 p; 3. ZVL Jilina 20 p.

CAMPIONATE...

SURPRIZĂ ÎN CAMPIONATUL VEST-GERMAN

DUSSELDORF, 11 (prin telex, de la corespondentul nostru. Etapa a 24-a a înregistrat una din cele mai mari surprize ale campionatului: **Borussia Mönchengladbach,** neînvinsă în ultimele cinci etape (golaveraj 23—5), probabilă semifinalistă în Cupa U.E.F.A., a fost întrecută de noua promovată **Kickers Offenbach** cu **2—1.** Golul victoriei a fost marcat cu trei minute înainte de fluierul final de Schaefer. După trei zile de la categorica înfrîngere de la Amsterdam, **Bayern München** a dispus de **Eintracht Frankfurt** cu **3—1.** De menționat însă că „tunarul" Gerd Müller a lipsit din formație, fiind accidentat. Sîntem de asemenea informați că jucătorul vest-german se află în prezent într-o dispută cu președintele clubului, W. Neudecker, ca urmare a insuccesului în meciul cu Ajax. În partida de sîmbătă, golurile formației bavareze au fost înscrise de Breitner, Beckenbauer și Schneider. Celelalte rezultate: **F.C. Kaiserslautern — Hamburger S.V. 2—2. V.f.L. Bochum—V.f.B. Stuttgart 3—1, Rot Weiss Oberhausen — Schalke 04 2—1, Fortuna Düsseldorf — M.S.V. Duisburg 2—1, Werder Bremen — Wuppertaler S.V. 0—1 Eintracht Braunschweig — Hertha B.S.C. 2—1, F.C. Köln—Hannover 96 3—3.**

1. Bayern München	24	18	2	4	66—23	38
2. Fortuna Düsseldorf	23	12	7	4	50—35	31
3. Borussia Mönch.	24	13	3	7	61—42	29
4. Wuppertaler S.V.	23	11	7	5	42—27	29
5. F.C. Köln	23	11	7	5	48—34	29

În clasamentul golgeterilor conduce **Müller** cu 24 g, urmat de **Heynckes** cu 19 g.

JOACHIM NEUSSER

CAMPIONATE...

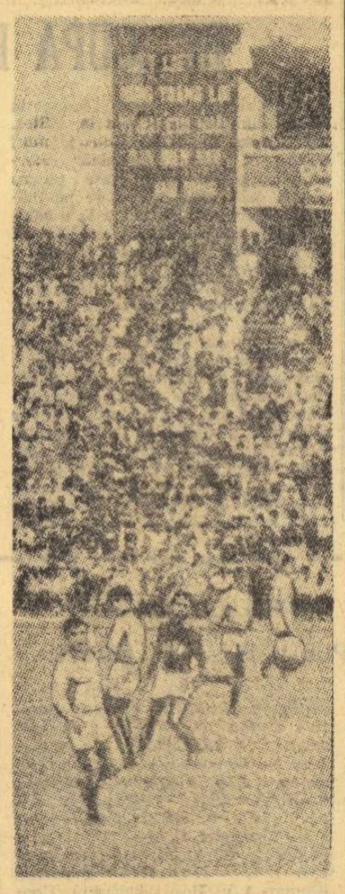

Întrerupt la 16 aprilie 1972, campionatul de fotbal al Republicii Democrate Vietnam a fost reluat cu meciul dintre echipele reprezentative ale orașelor Hanoi și Haifong, partidă disputată la Hanoi. Peste 20 000 de spectatori au ținut să asiste la acest meci simbolic, terminat cu rezultatul de 2—0 în favoarea fotbaliștilor din Haifong.

BELGRADUL SE PREGĂTEȘTE PENTRU ORGANIZAREA FINALEI C.C.E.

La sfîrșitul lunii februarie, secretarul general al U.E.F.A., dr. Hans Bangerter a fost oaspetele federației de fotbal din Iugoslavia. În afara vizitei de curtoazie, secretarul general a avut misiunea să viziteze stadionul Steaua roșie, pe al cărui teren se va desfășura, la 30 mai, finala din acest an a „Cupei campionilor europeni" și să-și dea avizul oficial asupra condițiilor de joc pe care le oferă acest stadion. Pe deplin satisfăcut de calitatea gazonului, ca și de instalațiile anexe, dr. Bangerter a acordat Belgradului, cu acest prilej, dreptul oficial de organizare a finalei, exprimîndu-și convingerea că „echipele vor găsi pe stadionul Steaua roșie ambianța care le va ajuta să facă din finala C.C.E. un eveniment de seamă al sezonului în fotbalul continental".

ȘTIRI, REZULTATE

● **La Paris,** în cadrul campionatului european de fotbal (Tineret) s-au întîlnit echipele Scoției și Franței. Oaspeții au dominat jocul, cîștigînd cu scorul de 3—0 (1—0), prin punctele marcate de Gray, Monicol și Steele.

● **La Elbasan (Albania)** s-a disputat meciul dintre echipa locală Labinoti și formația iugoslavă Sutjeska, contînd pentru „Cupa Balcanică". Fotbaliștii albanezi au terminat învingători cu scorul de 1—0 (0—0).

● Echipa suedeză Hammarby Stockholm și-a început turneul în R. D. Germană, jucînd la Berlin cu echipa locală Dynamo. Gazdele au practicat un joc foarte bun, obținînd victoria cu scorul de 6—2 (2—0).

● **La Salonic,** într-un meci contînd pentru „Cupa Balcanică", echipa locală **Aris** a întrecut cu scorul de 4—2 (1—1) formația **Besiktaș Istanbul.** Golurile echipei învingătoare au fost marcate de Spyridon (2), Alexiadis și Kokoris. Partida a fost urmărită de circa 15 000 de spectatori.

CUM IERARHIZĂM PUGILIȘTII EUROPENI?

Un interesant clasament publicat de revista italiană de specialitate „BOXE RING"

Primul trimestru al anului 1973 a intrat în ultima treime și totuși tentativele de ierarhizare continuă încă. Iată, cunoscuta revistă italiană de specialitate **„Boxe Ring"** aduce, în ultimul său număr, sub semnătura expertului **Giuliano Orlando,** noi tabele de clasificare a boxerilor amatori europeni, ca o replică la tradiționalele liste ale polonezilor Jerzy Zmarzlik și Lucjan Olszewski.

Este cunoscut că defectul clasamentelor tradiționale constă în aceea că ele iau în considerare exclusiv rezultatele ultimei mari competiții (în speță, pentru 1972 — turneul olimpic de la München) și nu admit la fiecare categorie decît cîte un singur reprezentant de țară. Giuliano Orlando încearcă să remedieze lucrurile, evitînd judecata unilaterală și ținînd seama de rezultatele tuturor competițiilor internaționale ale unui an.

Rezultatele acestei încercări se materializează în următoarele poziții continentale ocupate de pugiliștii români: **Turei** — locul 5, **Gruiescu** — 5 și **Condurat** — 10 (ambii la categoria muscă), **Lazăr** — 6, **Pometcu** — 4 și **A. Dumitrescu** — 8 (ambii la categoria pană), **A. Vasile** — 6, **C. Cuțov** — 3 și **Dobrescu** — 7 (ambii ca categoria ușoară), **Năstac** — 7, **Culineac** — 7 și **Alexe** — 2. În schimb, după cum se observă, boxerii români — cu prezență tradițională la toate categoriile în ultimii ani — nu mai figurează acum deloc printre primii 10 pugiliști europeni la categoriile semimijlocie și mijlocie mică.

În finalul comentariului său, **Orlando propune pentru anul 1973 publicarea unui clasament eurotului.**

TELEX ● TELEX ● TELEX

În ziua a doua a turneului final al „Cupei campionilor europeni" la volei feminin, competiție care se desfășoară în localitatea olandeză Apeldoorn, echipa M.I.M. Budapesta a obținut o nouă victorie. De data aceasta, voleibalistele maghiare au întrecut cu scorul de 3—0 (16—14, 15—9, 15—4) formația Dynamo Berlin. Într-un alt joc, Dinamo Moscova a dispus cu 3—0 (15—11, 15—9, 15—13) de echipa poloneză Start Lodz. În clasament conduce M.I.M. Budapesta cu 4 puncte, urmată de Dinamo Moscova — 3 puncte (setaveraj 3—3), Start Lodz — 3 puncte (3—4) și Dynamo Berlin — 2 puncte.

■

După consumarea a 14 runde, în turneul internațional de șah de la Tallin, conduce marele maestru sovietic Mihail Tal, cu 11 puncte și o partidă întreruptă, urmat de Polugaevski 8 puncte (2), Spasski și Bronstein 8½ p, Keres, Balașov 7½ p (1). În runda a 14-a s-au terminat doar două partide: Spasski — Bronstein și Popov — Przybil, ambele remize.

■

După disputarea a 15 runde, în turneul internațional de șah „Memorialul Capablanca" conduce marele maestru Wolfgang Uhlmann (R. D. Germană), cu 12½ puncte, urmat de Smislov (U.R.S.S.) — 12 p, Spasov (Bulgaria), Donner (Olanda) și Kuzmin (U.R.S.S.) — cu cîte 10½ p. Rezultate din runda a 15-a: Uhlmann-Barreras (Cuba) 1—0; Smislov — Damianovici (Iugoslavia) 1—0; Spasov — Cobo (Cuba) 1—0; Kuzmin — Paoli (Italia) 1—0; Donner — Peev (Bulgaria) remiză.

■

„Cupa Europei" la schi a programat o nouă probă masculină de coborîre, desfășurată la Zell am See, în cadrul „Memorialului Tony Mark". Victoria a revenit austriacului Werner Grissmann cu timpul de 1:51,96, urmat de compatrioții săi Reinulf Lemberger — 1:52,91 și Peter Feyersinger — 1:53,27. Cursa s-a disputat pe o pîrtie în lungime de 2 670 m, cu o diferență de nivel de 768 m. În urma rezultatelor înregistrate în acest concurs, situația în clasamentul individual masculin al „Cupei Europei" se prezintă astfel: 1. Fausto Radici (Italia) — 89 p; 2. — Adolf Roesti (Elveția) — 72 p; 3. Gustavo Thoeni (Italia) — 70 p.

■

În prima rundă a turneului internațional de șah de la Olot (Spania), marele maestru iugoslav Bojan Kurajița l-a învins pe Antonio Medina (Spania), Csom (Ungaria) a cîștigat la Torre (Filipine), iar Bukici (Iugoslavia) la Martin (Spania). A fost consemnată remiza în partidele Gipslis (U.R.S.S.) — Pomar (Spania) și Pijoan (Spania) — Pujal (Spania). La acest turneu participă și campioana mondială Nona Gaprindașvili (U.R.S.S.) care, în prima partidă susținută, a cedat în 48 de mutări la argentinianul Miguel Quinteros.

Cea de-a doua etapă a celei de-a 7-a ediții a competiției internaționale ciclistă „Marele Premiu Annaba" a fost dominată de rutierii polonezi. Prima semietapă, desfășurată pe traseul Hammime — Guelma (108 km) a fost cîștigată de Szurkowski, iar cea de-a doua (Guelma — Annaba — 64 km) a revenit lui Novicki. În clasamentul general individual, pe primul loc se află ciclistul sovietic Vladislav Nelubin.

■

Atletul Rod Dixon (Noua Zeelandă), medaliat cu bronz la J.O. în proba de 1 500 m plat, a cîștigat titlul de campion de cros al Angliei. În cadrul acestei competiții, disputate la Parlament Hill Fields (nordul Londrei), el a parcurs 14 km în 43:42 min. După 30 min a sosit marele favorit, englezul David Bedford, urmat de Roger Clark.

■

Concursul internațional feminin de gimnastică artistică desfășurat la Pisek (Cehoslovacia) în cinstea zilei de „8 Martie", a fost cîștigat de sportiva bulgară Filipova, cu 28,30 puncte. Pe locul secund s-a clasat compatrioata sa Robeva — 27,85 puncte, urmată de Zahratkova (Cehoslovacia) — 27,80 puncte.

■

Proba de coborîre din cadrul concursului de la Zell am See, pentru „Memorialul Tony Mark" a fost cîștigată de schiorul austriac Reinulf Lemberger — 1:52,80, urmat de Werner Grissman (Austria) — 1:55,37.

Redacția și administrația: București, str. Vasile Conta nr. 16; telefoane: centrala 11.10.05, secția corespondenți 11.51.09, interurban 72 și 286; telex: sportrom buc. 180. Tiparul I. P. „Informația", București 40 368

Biblioteca municipală Târgu-Mureș

PROLETARI DIN TOATE ȚĂRILE, UNIȚI-VĂ!

Sportul

ZIAR AL CONSILIULUI NAȚIONAL PENTRU EDUCAȚIE FIZICĂ ȘI SPORT

ANUL XXIX — Nr. 7 352 | 4 PAGINI 30 BANI | Miercuri 14 martie 1973

În plin elan Iosif Erös

DUPĂ CAMPIONATELE NAȚIONALE DE SĂRITURI DE LA BORȘA

SE CONSTATĂ MULTE CARENȚE ÎN MUNCA ANTRENORILOR

declară PETRE FOCȘENEANU, secretarul F.R.S.B.

Cu puțin timp în urmă s-a desfășurat pe trambulina de la Borșa Campionatul național de sărituri pentru seniori și juniori mari. Cu această ocazie, am solicitat secretarului Federației române de schi și bob, Petre Focșeneanu, prezent la fața locului cîteva impresii.

— Am dori să ne spuneți care a fost ambianța generală a campionatului național de sărituri ?

— Și sportivii care au această specializare au avut de suferit de pe urma lipsei de zăpadă care s-a făcut simțită la începutul acestui sezon. Pînă în săptămîna în care au avut loc campionatele naționale ei nu au concurat la nici o întrecere internă. Am considerat, așadar, necesare două concursuri prealabile, pentru acomodare, intitulate „Cupa Maramureș" și „Cupa federației". S-a asigurat astfel un minim de pregătire „zburătorilor" pe schiuri candidați la titlul național. Competițiile s-au bucurat de un real succes. La aceasta au contribuit starea excepțională a trambulinei, timpul frumos, publicul numeros (venit din Borșa, Sighet, Vișeu sau din satele înconjurătoare), și în fine, rezolvarea exemplară a problemelor organizatorice și tehnice, asigurată de C.J.E.F.S. Maramureș prin comisia sa de specialitate.

— La ce nivel s-au prezentat seniorii noștri în acest concurs ?

— Cel mai bine pregătit s-a dovedit a fi, conform așteptărilor, dinamovistul **Iosif Erös**, cîștigătorul

Radu TIMOFTE

(Continuare în pag. a 2-a)

În „Trofeul Iașului" la handbal feminin

PARTIDE ATRACTIVE ȘI ÎN RUNDA A DOUA

IAȘI, 13 (prin telefon). În Sala sporturilor din localitate s-au disputat jocurile etapei a doua din cadrul turneului internațional de handbal feminin dotat cu **„Trofeul Iașului"**. Ca și în runda precedentă, meciurile au fost dîrz disputate și caracterizate de echilibru, oferind publicului multe momente agreabile.

I.E.F.S. BUCUREȘTI — TEXTILA BUHUȘI 15—12 (11—4). După primul sfert de oră al partidei, echipa bucureșteană s-a desprins de adversara sa (min. 15 : 6—3), reușind apoi — grație formei foarte bune a portarului **Elena Oprea** și a interilor **Rodica Bunea** și **Doina Cojocaru** — să-și majoreze avantajul la șapte goluri : 11—4.

În repriza secundă, însă, studentele ratează surprinzător de mult, slăbesc ritmul în atac, creînd astfel textilistelor posibilitatea să reducă din scor. Acestea din urmă nu se lasă invitate prea mult și micșorează substanțial diferența existentă pe tabela de marcaj. Avantajul studentelor era însă suficient de mare pentru a le asigura victoria... Principalele realizatoare: **Rodica Bunea** (6) și **Doina Cojocaru** (3) pentru I.E.F.S., respectiv, **Maria Simeria** (4) și **Elena Bălăceanu** (4).

UNIVERSITATEA IAȘI — RULMENTUL BRAȘOV 14—14 (6—5)! Hotărît lucru, divizionara B din localitate poate lupta de la egal la egal cu formațiile din primul eșalon. Handbalistele ieșence au început jocul în trombă și au condus cu 5—2 (min. 17), dar brașovencele — din rîndul cărora remarcăm evoluția **Adrianei Căciulă** și **Elenei Florea** — au reușit să egaleze : 5—5. Pînă la pauză. Universitatea a preluat din nou conducerea, însă revenirea puternică a echipei lui Fr. Lechner a determinat în repriza secundă o schimbare a situației pe tabela de marcaj: 7—9 (min. 34), 9—11 (min. 38), 10—12 (min. 47). Ultimele trei minute ale jocului au fost însă extrem de palpitante, ambele echipe încercînd cu ardoare să obțină victoria. Cu toate că brașovencele au avut inițiativa în aceste momente de tensiune, concretizînd atacurile lor, verva manifestată de **Viorica Cojocariță** a adus Universității Iași al doilea rezultat de egalitate din acest turneu. Principalele realizatoare : **Elena Florea** (4) și **Adriana Căciulă** (3) pentru Rulmentul Brașov, respectiv, **Viorica Cojocariță** (5) și **Doina Clanțea** (3).

I.S.C.O.J. CHIȘINĂU — V.I.F. SOFIA 24—11 (11—4).

Horia ALEXANDRESCU

HOTĂRÎREA PLENAREI C.C. AL P.C.R. CU PRIVIRE LA DEZVOLTAREA CONTINUĂ A EDUCAȚIEI FIZICE ȘI SPORTULUI

SPORTUL DE MASĂ — MIJLOC DE BAZĂ PENTRU FORTIFICAREA ORGANISMULUI ȘI DEZVOLTAREA CAPACITĂȚILOR FIZICE ALE TUTUROR CETĂȚENILOR

Una din principalele măsuri stabilite prin recenta Hotărîre a C.C. al P.C.R. cu privire la dezvoltarea continuă a educației fizice și sportului se referă la faptul că, în ansamblul mișcării sportive, cea mai largă formă de participare a tineretului, a populației trebuie s-o constituie sportul de masă, mijloc de bază pentru fortificarea organismului și creșterea capacității fizice a tuturor cetățenilor patriei.

De o mare însemnătate în aplicarea prevederilor Hotărîrii, pentru dezvoltarea largă a sportului de masă, este totodată activitatea desfășurată direct, nemijlocit, la modul cel mai concret, în diferite unități organizatorice ale mișcării sportive, de către diferiți factori locali cu răspunderi în acest domeniu.

Pentru că, acum, esențială este activitatea practică, buna organizare a acțiunilor concrete pentru înfăptuirea prevederilor Hotărîrii, considerăm util și eficient schimbul larg de experiență între diferiți factori cu atribuții în domeniul educației fizice și sportului, cunoașterea opiniilor, a mijloacelor și metodelor folosite, răspîndirea inițiativelor. De reală importanță este, de asemenea, reliefarea lipsurilor de tot felul care mai există încă în mișcarea noastră sportivă.

Vom începe, așa cum spuneam, cu acele unități de bază, cu acele sectoare sau organe de activitate cărora depinde în mod practic dezvoltarea educației fizice și sportului de masă în întreprinderi și instituții, în școli, la sate, în cartiere etc. Astăzi, la rubrica dedicată dezbaterilor și acțiunilor de îndeplinire a prevederilor Hotărîrii C.C. al P.C.R. cu privire la dezvoltarea continuă a educației fizice și sportului, facem cunoscute cititorilor, tuturor celor care lucrează în domeniul mișcării sportive, o serie de preocupări, inițiative, dar și rămîneri în urmă, constatate în cîteva asociații sportive sindicale din București, precum și aspecte ale modului în care Consiliul popular municipal Cluj rezolvă sarcinile ce-i revin în această direcție.

O TEMĂ DE ACTUALITATE: SPAȚIILE DE JOACĂ, SPORT ȘI AGREMENT ÎN CARTIERE

CLUJUL POATE RESPIRA PRIN NUMEROASE FERESTRE AERUL SĂNĂTĂȚII, AL MIȘCĂRII ÎN AER LIBER

● De la 65 ha spații verzi în anul 1960, la 233 ha în prezent și 750 ha în anul 1980 ● În schimb, doar 8 hectare destinate terenurilor de joacă și sport față de necesarul de 42... ● În noile cvartaluri, mulțumiți pot fi doar copiii între 3 și 5 ani. Dar ceilalți ? ● Parcul „Pădurea Hoia", Cetățuia, noul cartier Gheorghieni — în atenția edililor orașului

Interviul nostru cu tovarășul ing. Cornel Bordeanu, prim-vicepreședinte al Comitetului executiv al Consiliului popular municipal Cluj

— Făcînd o scurtă retrospectivă a dezvoltării spațiilor verzi în raza municipiului Cluj, este de menționat că preocuparea permanentă a Comitetului executiv al Consiliului popular al municipiului, conjugată cu participarea largă a maselor de cetățeni din toate cartierele orașului, a determinat extinderea considerabilă a suprafeței spațiilor verzi care, în perimetrul construit al Clujului, a ajuns de la 65 ha cît era în 1960, la 233 ha la finele anului 1972, iar zona preorășenească de la 30 ha, la 242 ha. De remarcat că, în perioada ultimilor patru ani, suprafețele noi amenajate au însumat 69 ha în perimetrul orașului, iar 106 ha în zona preorășenească, îndeosebi prin amenajările din Parcul orășenesc Est, parcul expoziției din strada Avram Iancu, parcul din cartierul Dealul Sterp, Cetățuia, zonele verzi din noile cartiere de locuințe Grigorescu și Gheorghieni, precum și în zonele de agrement Hoia și Făget.

Cu toate aceste realizări, amenajările de pînă acum nu satisfac solicitările crescînde ale cetățenilor, solicitări care își vor găsi însă un răs-

Nușa DEMIAN

(Continuare în pag. a 3-a)

Crearea și extinderea spațiilor verzi — cu funcționalitatea lor care merge de la satisfacerea necesităților de ordin estetic pînă la cele privind sănătatea — și continua extindere a spațiilor de joacă, de sport și agrement din perimetrul Clujului și zona preorășenească, constituie una dintre problemele asupra căreia Consiliul popular municipal (și Comitetul său executiv) s-a aplecat, în ultima vreme, cu atenție. Și va continua s-o privească cu interes, după cum ne-am edificat din discuția noastră cu unul dintre edilii orașului, tovarășul ing. CORNEL BORDEANU, prim-vicepreședinte al Comitetului executiv al Consiliului popular municipal Cluj.

Atent la estetica și armonia orașului — numit, de altfel, și oraș al florilor — și la utilitatea acestor spații ca loc de asigurare a odihnei active într-un cadru atrăgător, interlocutorul nostru a debutat în discuție, oferindu-ne schița panoramei verzi a Clujului, așa cum arată ea astăzi și cum va arăta mîine.

SARCINI DE RĂSPUNDERE PENTRU TOATE ASOCIAȚIILE SPORTIVE

REZULTATELE SINT BUNE NUMAI DACĂ SE MUNCEȘTE CU RĂSPUNDERE

Raid-anchetă la I.T.B., Intreprinderea de construcții din prefabricate din beton și „Adesgo"

● Peste 3 500 de participanți la o competiție de tradiție ● Orientări permanente spre practicarea exercițiilor fizice și sportului în aer liber ● Baze sportive simple pentru organizarea cît mai multor competiții de masă ● Săptămînal — invitație la crosuri ● Aproape toți salariații sînt membri ai asociației sportive ● „Nu prea avem activitate sportivă!" (într-o fabrică unde lucrează mai mult de o mie de tinere) ● Mai sînt și activiști sportivi care... „nu se amestecă" atunci cînd trebuie rezolvate probleme importante.

În trei mari unități bucureștene — I.T.B., Întreprinderea de construcții și prefabricate și „Adesgo" — lucrează un mare număr de oameni ai muncii, printre ei aflîndu-se mii de tineri și tinere. Într-o asemenea largă colectivitate este absolut necesar ca educația fizică și sportul să cunoască o dezvoltare continuă, contribuind cît mai eficient la menținerea și întărirea sănătății, la creșterea capacității de muncă.

În acest raid, ne-am propus să vedem în ce măsură activitatea prezentă răspunde cerințelor hotărîrii și ce posibilități există pentru îmbunătățirea muncii în domeniul educației fizice și sportului de masă.

★

Manifestînd preocupare și inițiativă, cîștigînd și valorificînd eficient experiența organizării activității de masă, asociația sportivă I.T.B. a reușit, în ultima vreme, să atragă un mare număr de salariați în practicarea exercițiilor fizice. Dintre numeroasele exemple, să amintim tradiționala întrecere denumită „Itebiada" ajunsă în acest an la a X-a ediție. Desfășurată la fotbal, șah, tenis de masă, orientare turistică, volei, triatlon, tir și popice — aceasta se bucură de o participare numeroasă. Cînd 16 echipe de fotbal, 13 de șah, 12 de tenis de masă și așa mai departe, cuprinzînd (la ediția 1972) peste 3 500 de participanți, se întrec pentru a intra în posesia trofeului „Itebiadei", nu încape îndoială că ne aflăm în fața unei acțiuni bine organizate, cu largă audiență în rîndul salariaților de toate vîrstele și — nemijlocit — cu influență favorabilă asupra întăririi sănătății și dezvoltării capacității de muncă a acestora.

Nu cu mult timp în urmă, în zona cabanei „Trei brazi" de la Predeal, a avut loc întrecerea de orientare turistică dotată cu trofeul „Cupa de iarnă" a Federației de specialitate. Pentru a treia oară, aceasta a fost cîștigată de echipa de la I.T.B. Dar pînă a se ajunge la selecționarea unei echipe de performanță care include pe **Paula Chiurlea**, campioană

Ion GAVRILESCU

(Continuare în pag. a 3-a)

În campionatele republicane de tenis de masă

CARMEN CRIȘAN ÎNVINSĂ DE DOUĂ JUNIOARE !

Turneul de tenis de masă (cuprinzînd cinci etape din întrecerea masculină și patru etape din cea feminină) din cadrul turului campionatului republican pe echipe a continuat, ieri, în sala Floreasca. Cele zece formații de băieți și opt de fete se străduiesc să-și asigure încă acum, la început de drum, un avantaj care să le ofere, unora, opțiuni în cursa pentru titlurile naționale, altora, un oarecare avans de puncte pentru a încerca să se pună la adăpost de zona retrogradării.

Dar, așa cum spuneam încă din avancronica acestei competiții, meciurile de la Floreasca trezesc un

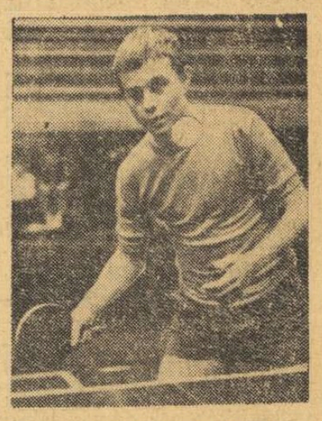

Unul dintre talentații noștri juniori, hunedoreanul Cornel Popovici, joacă la aceste campionate pentru Școala sportivă din Buzău.

plus de interes și prin faptul că ele oferă un ultim test înaintea campionatelor mondiale de la Sarajevo. Și din acest punct de vedere, nu avem încă de spus, din păcate, prea multe lucruri bune. De pildă, **Carmen Crișan**. Ea nu a fost folosită de antrenorul Andi Ardeleanu în cele mai importante întîlniri, cu Progresul și C.S. Arad I, unde ar fi fost interesant de urmărit confruntările cu **Maria Alexandru** și **Eleonora Vlaicov**. În schimb, în partida cu formația secundă arădeană, Crișan a jucat, dar a fost întrecută net de junioarele **Livia Căruceru** și **Ildiko Gyongyosi**, elevele antrenorului **Emil Procopeț**. Pe bună dreptate, forma arătată de Carmen Crișan îngrijorează !

Tot la fete, am urmărit întîlnirea C.S.M. Cluj — Spartac București. Au cîștigat clujencele cu o jucătoare excelentă, **Ligia Lupu** (pregătită de antrenorul emerit **Farkaș Paneth**). Deși învinsă, bucureșteanca **Lidia Ilie** — dublă campioană de junioare a Europei — continuă să evolueze la o bună valoare.

Întrecerile masculine nu s-au ridicat la o cotă comparabilă cu nivelul mediu internațional. Campionul țării, **Teodor Gheorghe** a fost învins de **Nicolae Danielis ! Ovanez** și **Doboși** au comportări mulțumitoare, fără să entuziasmeze. Singur, **Marin Fîrănescu** ni se pare într-un oarecare progres, în ciuda faptului că el și-a pierdut, ieri, paleta cu care juca de atîta vreme. Dar, să mai așteptăm să vedem ce ne vor mai putea oferi și evoluțiile de azi.

C. COMARNISCHI

(Continuare în pag. a 2-a)

SPORTIVII PARTICIPĂ ACTIV LA ACȚIUNEA DE DESZĂPEZIRE

De aproape 48 de ore, în mai multe orașe și județe ale țării, afectate de răbufnirea tîrzie a acestei ierni, populația, tineretul îndeosebi, se află în alertă. De dimineață și pînă seara se muncește cu sirg la deszăpezirea principalelor artere de circulație, la deblocarea unor întreprinderi și instituții.

Capitala țării a avut și ea de suferit de pe urma viscolului de luni. Municipalitatea a luat însă măsurile necesare pentru a asigura un flux continuu activităților din marele oraș. În această direcție se simte din plin sprijinul populației, care a răspuns prompt la acțiunea de deszăpezire a străzilor. Uriașa cantitate de zăpadă de pe marile artere se... topește văzînd cu ochii. Curînd totul va reintra în normal.

La această acțiune amplă care a angajat mii și mii de tineri din Capitală participă, începînd din primele ore ale zilei de luni și elevii Liceului nr. 35 cu program de educație fizică. Este prima unitate de învățămînt care a răspuns cu toată însuflețirea apelului adresat de Inspectoratul școlar al sectorului I. Brigăzile de muncă patriotică, alcătuite de un comandament stabilit ad-hoc, au cuprins — în cursul zilei de luni — nu mai puțin de 400 de elevi. Sub îndrumarea prof. **Gheorghe Benone**, directorul liceului și a profesorilor de educație fizică **Adam Sebessi, Ștefania Dinescu** și **Gabriel Molea**, elevii de la „35" au degajat o zonă de zăpadă importantă din șoseaua Dorobanților.

Marți dimineață elevii aceluiași liceu s-au aflat din nou la datorie. Prin rotație, întregul efectiv al școlii a participat la acțiunea de deszăpezire. Au fost prezenți de asemenea, mulți dintre profesorii de sport, a Școlii generale nr. 15 etc. Am recunoscut în rîndul acestor elevi entuziasti nu numai pe tere-

Tiberiu STAMA

(Continuare în pag. a 3-a)

ELEVII DE LA LICEUL 35, ÎN PRIMELE RÎNDURI !

Troianul se duce văzînd cu ochii...

cultură generală. **Peter Donath** (chimie), **Rodica Urmuz** (istorie), **Constanța Teodorescu**, directoare-adjunctă și secretara organizației de partid din liceu, **Sanda Mag**, directoare-adjunctă cu problemele de tineret. I-am întîlnit și pe șoseaua Dorobanților, și pe alte artere laterale — cele din zona sălii de

Tineretul sportiv poate contribui în mod eficient la degajarea localităților și drumurilor înzăpezite din țară !

FLORETISTELE CLUBULUI STEAUA S-AU ÎNTORS ASEARĂ ÎN CAPITALĂ

Ele au adus CUPA EUROPEI (cucerită definitiv) și CUPA ORAȘULUI TORINO

Așteptare prelungită, ieri după-amiază, pe aeroportul Otopeni, avanpost al Capitalei lîngă cîmpia albă, măturată de un vînt hain și cu fundalul estompat de o tot mai densă perdea de fulgi. Avionul de la Roma a venit cu întîrziere, aducînd printre pasagerii săi pe floretistele clubului Steaua care au reușit frumoasa performanță de a termina învingătoare în Cupa Europei, pentru a treia oară consecutiv și pentru a patra oară în istoria acestei competiții.

Le-au așteptat nu numai cu tradiționalul „bun venit" dar și cu sincere mulțumiri pentru isprava lor sportivă, reprezentanți ai conducerii clubului, colegi și colege de club, soții și chiar copiii unor trăgătoare, cinematografia, radio-ul și, firește, presa.

Antrenorul emerit Andrei Vîlcea își face, primul, apariția în holul aeroportului. Îl abordăm pentru a întregi impresiile pe care ni le comunicase telefonic în ultima seară de întreceri. **„Sportivele noastre și-au arătat adevărata valoare — ne-a declarat antrenorul — mai ales în Cupa Europei. În această competiție s-a făcut într-adevăr o scrimă tehnică, de înaltă clasă. Trofeul Martini a păstrat această caracteristică pînă la finală unde inexactitățile de arbitraj au creat o stare de nervozitate generală influențînd și calitatea evoluției tuturor trăgătoarelor. Am avut totuși satisfacția de a asista la consacrarea tinerei Bartoș care a tras cu mult curaj în toate asalturile susținute. Cred că, în ciuda anomaliilor de arbitraj, Gyulai ar fi ajuns pe un loc din fruntea clasamentului dacă n-ar fi fost handicapată de o stare gripală".**

Echipa clubului Steaua cu cele două trofee cucerite la Torino. De la stînga : Ecaterina Stahl, Suzana Ardeleanu, Ileana Gyulai, Olga Szabo, Ana Pascu și antrenorul emerit A. Vîlcea. Foto : Vasile BAGEAC

Azi, la patinoarul „23 August"

PRIMUL MECI AL FORMAȚIEI AVTOMOBILIST SVERDLOVSK ÎN COMPANIA LOTULUI NOSTRU DE HOCHEI

După cum am anunțat, marți urma să se dispute primul meci din cadrul turneului pe care-l întreprinde în țara noastră puternica formație de hochei AVTOMOBILIST SVERDLOVSK. Dar, din cauza condițiilor atmosferice improprii, lotul hocheiștilor sovietici nu a putut sosi luni în București, oaspeții ajungînd abia marți la prînz pe aeroportul Otopeni. **În aceste condiții s-a stabilit ca partida să aibe loc azi, pe patinoarul „23 August", începînd de la ora 18.**

Echipa Avtomobilist, care evoluează în prima grupă a campionatului diviziei A din U.R.S.S., a obținut în această extrem de dificilă întrecere cîteva rezultate notabile. În ultimul lor meci, jucătorii din Sverdlovsk au învins pe teren propriu echipa Torpedo Gorki cu scorul de 6—3. În ciuda eforturilor pe care ei le fac, formația ocupă în clasament doar locul IX.

Selecționata țării noastre, aflată în ultima etapă a pregătirilor pentru partidele din cadrul grupei B a C.M., a beneficiat, după jocurile din „Cupa Federației" și după turneul din Austria și Ungaria, de o scurtă și binevenită perioadă de odihnă activă la Poiana Brașov. De luni jucătorii români și-au reluat antrenamentele specifice în Capitală și întregul efectiv este gata pentru dificilul examen cu o echipă de prima categorie a campionatului sovietic.

CONDIȚIE PRINCIPALĂ A ÎNDEPLINIRII OBIECTIVELOR DE PERFORMANȚĂ

LA CLUBUL DINAMO – PREOCUPĂRI ȘI MĂSURI PENTRU CREȘTEREA EFICIENȚEI MUNCII ANTRENORILOR

Unitate de primă mărime a sportului nostru de performanță, clubul Dinamo și-a cîștigat, de-a lungul anilor, un binemeritat prestigiu prin rezultatele obținute în activitatea internă și internațională, precum și datorită contribuțiilor de valoare aduse la reprezentarea sportului românesc în cele mai importante competiții. Din bogata cronică a celor 25 de ani de existență, pe care clubul dinamovist se pregătește să-i sărbătorească peste puțin timp, se evidențiază în mod deosebit cîteva succese cu totul remarcabile: **38 de medalii olimpice, 57 cucerite la campionatele mondiale, 137 la campionatele europene, cîștigarea a 204 titluri balcanice și a peste 3 000 de titluri naționale, îmbunătățirea a 1 654 recorduri republicane.**

Nu ne propunem să le comentăm. Le-am reamintit, într-o sinteză foarte sumară, pentru a sublinia forța acestui club, ponderea lui în sportul românesc, ca și contribuția demnă de subliniat adusă de antrenorii dinamoviști, de cele mai puternice secții: caiac-canoe, lupte, box, tir, canotaj, atletism (la unele probe) — cu rezultate de rezonanță și pe plan internațional, baschet, ciclism, fotbal, gimnastică, hochei, tenis, volei (masculin) — cu poziții fruntașe în activitatea competițională internă.

Cu numeroase alte prilejuri am vorbit pe larg despre principalii autori ai acestor performanțe — sportivii, campioni și laureați, unii dintre ei multipli deținători ai titlurilor mondiale și europene. Acum ne-am propus să aducem în discuție o altă condiție principală a creșterii nivelului rezultatelor, aceea exprimată de competența, exigența și pasiunea muncii antrenorilor.

FOȘTII CAMPIONI — LA CONDUCEREA TEHNICĂ A SECȚIILOR

La clubul Dinamo s-a creat, de multă vreme, frumoasa tradiție a pregătirii și promovării antrenorilor din rîndurile foștilor campioni și performeri. Aflăm în aceasta, deopotrivă exprimate, grija pentru reprezentanții de ieri ai culorilor alb-roșu, precum și explicația celor mai multe din succesele dinamoviste.

Aproape toți antrenorii de astăzi sînt foști sportivi fruntași ai clubului. Ne gîndim, de exemplu, la **Radu Huțan** și **O. Mercurean** (caiac-canoe), **Constantin Dumitrescu** (box), **Alexandru Stoenescu** (atletism), **Dumitru Popa** (canotaj), **Nicolae Voicu** (ciclism), **Dan Niculescu** (baschet), **Oprea Vlase** (handbal), **Ștefan Petrescu, Ene Drăgan** (tir), **Dumitru Cuc, Ion Cernea** (lupte), **Marin Bădin** (tenis), **Mircea Bădulescu** (gimnastică), specialiști apreciați care au obținut rezultate remarcabile în descoperirea și pregătirea unui mare număr de performeri ai clubului și ai sportului nostru. Se poate vorbi, în cazul oricăruia dintre acești antrenori, de competență și pasiune, de responsabilitate și exemplu personal, de atașament total față de club.

GLORIA SPORTIVĂ DE ALTĂDATĂ NU DESCHIDE — SINGURĂ — TOATE PORȚILE PERFORMANȚEI

Pregătirea și promovarea antrenorilor din rîndul propriilor sportivi este, fără îndoială, un lucru extrem de bun și exemplele citate — poate cu omisiuni — arată cît de trainică și valoroasă este legătura sufletească și profesională pentru acei specialiști care activează în clubul care, cu ani în urmă, i-a crescut ca performeri. Schimbarea tricoului de campion cu treningul de antrenar nu este, de aceea, un simplu act emoțional, un „transfer" de atribuții care rezolvă de la sine problema rezultatelor viitoare. **Mai ales astăzi, cînd nivelul performanțelor crește vertiginos în toate sporturile, cînd a nu ține pasul cu exigențele, cu cerințele metodicii moderne, cu noutățile din cercetarea științifică de specialitate înseamnă, inevitabil, stagnare și adesea regres, în munca unui antrenor.** Gloria sportivă de altădată este, firește, o carte de vizită care contează extrem de mult în cîștigarea autorității, a personalității antrenorului, dar ea singură nu poate deschide, după cum vedem, toate porțile performanței. Tot așa cum **nici cîteva succese izolate nu pot reflecta valoarea autentică a muncii antrenorului.** În fine — dar, desigur, nu în ultimul rînd — astăzi contează mai mult ca oricînd nu numai cunoștințele antrenorului, ci și modul în care ele sînt transmise sportivilor, cantitatea și calitatea muncii cadrelor tehnice, exemplul personal al acestora, modul lor de viață și de comportare.

În ultima vreme, clubul Dinamo a manifestat permanente preocupări în direcția întăririi corpului de antrenori, pentru eliminarea unor lipsuri și a rămînerii în urmă, iar — atunci cînd a fost cazul — chiar pentru renunțarea la unii specialiști a căror activitate sau comportare nemulțumea de mai mult timp. Au fost situații de excepție (unii antrenori din secțiile de atletism, box, canoe, handbal), dar — cu atît mai mult — ele trebuiau clarificate și rezolvate la timp. Pe aceeași linie se înscrie și avertizarea unor cadre tehnice ale căror rezultate nu ating încă nivelul cerințelor, secții cum sînt cele de volei (feminin), înot, rugby, călărie, patinaj nereușind să se impună corespunzător condițiilor create.

CEA MAI TÎNĂRĂ GENERAȚIE..

În contextul amintit, clubul Dinamo a trecut în ultimii doi ani la măsuri concrete și eficiente de îmbunătățire a procesului de instruire și educare a sportivilor, **printre soluțiile adoptate înscriindu-se și aceea a promovării ca antrenori a unui mare număr de sportivi care și-au încheiat, în acest răstimp activitatea competițională.** Este vorba de o serie de foști campioni și mari performeri mondiali, europeni, naționali care, de-a lungul anilor, au cucerit numeroase victorii pentru clubul Dinamo și pentru sportul românesc și care — în același timp — au stăruit cu excelente rezultate și în perfecționarea cunoștințelor de specialitate, absolvind cu succes cursurile Institutului de Educație Fizică și Sport sau ale școlilor de antrenori. Cea mai tînără generație a antrenorilor dinamoviști cuprinde nume binecunoscute iubitorilor de sport din țară — **Ion Monea, Aurel Vernescu, Anatol Grințescu, Cristina Balaban, Doina Ivănescu, Ștefan Kroner, Constantin Ștefan, Reinhold Batschi, Gheorghe Ene, Lică Nunweiller, Ion Nunweiller.**

Iată astfel adăugată o nouă forță aceleia pe care neîndoielnic o reprezintă cea a antrenorilor dinamoviști cu multă experiență, de ani de zile coautori ai unor performanțe de prestigiu. Este de așteptat ca această întinerire masivă a „echipei" dinamoviste de antrenori să contribuie la cucerirea unor noi poziții fruntașe în sportul de performanță. Este nevoie de așa ceva, mai ales dacă avem în vedere faptul că, răspunzînd cerințelor crescute în acest domeniu, clubul Dinamo și-a propus obiective care să-i sporească în mod remarcabil contribuția la reprezentarea în cît mai bune condiții a sportului românesc în arena internațională. Să notăm doar că printre acestea se află **CUCERIREA A MINIMUM 18 MEDALII LA JOCURILE OLIMPICE DIN 1976** și — ca o perspectivă imediată — **realizarea în anul 1973 a următoarelor obiective: 5—6 MEDALII LA CAMPIONATELE MONDIALE, 8—10 MEDALII LA CAMPIONATELE EUROPENE, 20—25 LA JOCURILE BALCANICE, CÎȘTIGAREA A 175 TITLURI NAȚIONALE, ÎMBUNĂTĂȚIREA A 100 DE RECORDURI...**

Toate acestea presupun o creștere importantă a performanțelor în toate secțiile clubului Dinamo și, într-adevăr, în această direcție, împreună cu sportivii, antrenorii au principala responsabilitate. Ne va face, desigur, plăcere ca în comentarea viitoarelor evoluții și rezultate obținute de sportivii și echipele clubului Dinamo să avem prilejul de a elogia mai des și munca antrenorilor, a celor cu vechi state de activitate rodnică, dar și a celor tineri, dintre care unii debutează o dată cu acest sezon competițional.

Dan GÂRLEȘTEANU

LUPTE

PRIMA ETAPĂ A DIVIZIEI DE GRECO-ROMANE

COMPORTARE DIFERITĂ A FORMAȚIILOR PROASPĂT PROMOVATE

Cele 27 de echipe participante la divizia A de lupte greco-romane au susținut duminică întrecerile primei etape, fiecare formație înfruntînd cîte două adversare. După cum ne-au relatat corespondenții noștri, care au asistat la întrecerile celor 9 triunghiulare, multe participante s-au prezentat la etapa inaugurală a competiției republicane bine pregătite și cu efectivele complete. Așa se explică faptul că numeroase partide au fost extrem de echilibrate, iar descalificările pentru lipsă de combativitate s-au dictat destul de rar.

Trecînd peste succesele scontate ale formațiilor bucureștene **Dinamo** și **Steaua**, se cuvine să menționăm frumoasa comportare a altor echipe mai puțin evidențiate în edițiile din anii trecuți sau chiar debutante în divizie. Ne vom referi, mai întîi, la noua promovată, **Carpați Sinaia**, care a reușit să dispună de **Metalul București**, aflată pe primul plan al competiției la ultimele șase campionate! Tot un rezultat meritoriu al echipei din Sinaia este și „egalul" pe care l-a obținut în fața formației **Electroputere Craiova**, garnitură cu vechi state de activitate în prima divizie. Luptînd la Medgidia, **C. S. Pitești** a ieșit învingătoare atît în fața formației locale, **I.M.U.**, cît și în a celei din Slatina, **Alumina**, una dintre protagonistele ediției de anul trecut.

Printre echipele bine pregătite trebuie să menționăm și pe **C.F.R. Timișoara, IPROFIL Rădăuți, Rapid** și **Progresul București**, victorioase în partidele susținute în deplasare. Alte formații au cîștigat cîte un meci și au pierdut unul: **Crișul Oradea, C. S. Satu Mare, Pescărușul Tulcea, Mureșul Tg. Mureș, C. S. Muscelul Cîmpulung, A.S.A. Bacău, C. S. Arad, Metalul București, Alumina Slatina** și **Dunărea Galați.**

Au fost, însă, și cîteva echipe mai puțin pregătite care, în consecință, au pierdut ambele partide, cu toate că unele au beneficiat de avantajul terenului propriu. Este adevărat că **Nicolina Iași** nu putea emite pretenții în fața multiplei campioane **Dinamo București**, dar surclasarea sa, în propria-i sală, în partida cu **Dunărea Galați**, nu are altă explicație decît o pregătire superficială înaintea competiției. Surprinzător a fost, de asemenea, și eșecul cunoscutei echipe brașovene, **Steagul roșu**, învinsă atît în meciul cu Rapid București cît și în cel cu S. C. Muscelul Cîmpulung. În fine, printre formațiile cu o comportare mai slabă s-au numărat **Farul Constanța** și **Sport Club Bacău**, dar insuccesele lor sînt întrucîtva justificate dacă ne gîndim că ele se află la primele confruntări în divizia A.

Costin CHIRIAC

Iată și clasamentele celor trei serii după prima etapă:

SERIA I

1. Dinamo București	2	2	0	0	64,5—13,5	6
2. Progresul Buc.	2	2	0	0	44,5—23,5	6
3. IPROFIL Rădăuți	2	2	0	0	48,5—31,5	6
4. Dunărea Galați	2	1	0	1	36,5—43,5	4
5. Pescărușul Tulcea	2	1	0	1	28,5—39,5	4
6. A.S.A. Bacău	2	1	0	1	33 —47	4
7. S. C. Bacău	2	0	0	2	38,5—41,5	2
8. Farul Constanța	2	0	0	2	31 —41	2
9. Nicolina Iași	2	0	0	2	21 —65	2

SERIA A II-A

1. Steaua	2	2	0	0	59,5—22,5	6
2. C.F.R. Timișoara	2	2	0	0	41 —21	6
3. Mureșul Tg. Mureș	2	1	0	1	44 —36	4
4. Crișul Oradea	2	1	0	1	37 —37	4
5—6. C.S. Satu Mare	2	1	0	1	33 —41	4
C. S. Arad	2	1	0	1	29 —37	4
7. Vul. Tex. Lugoj	2	0	1	1	27 —39	3
8. C.S.M. Reșița	2	0	1	1	19,5—44,5	3
9. A.S.A. Cluj	2	0	0	2	28 —40	2

SERIA A III-A

1. Rapid	2	2	0	0	40—30	6
2. C.S. Pitești	2	2	0	0	41—33	6
3. Carpați Sinaia	2	1	1	0	42—38	5
4. Alumina Slatina	2	1	0	1	38—26	4
5. Metalul Buc.	2	1	0	1	41—35	4
6. S. C. Muscelul	2	1	0	1	36—41	4
7. Electroputere Craiova	2	0	1	1	33—43	3
8. Steagul roșu Brașov	2	0	0	2	29—34	2
9. I.M.U. Medgidia	2	0	0	2	21—51	2

AGENDA ACTIVITĂȚII SPORTIVE DE MASĂ

PE PÎRTIILE ÎNZĂPEZITE ȘI ÎN SĂLI

Iarna a revenit surprinzător și neașteptat. Dar, cu toată abundența de zăpadă, activitatea sportivă se desfășoară normal. Pe întreg teritoriul țării au loc multiple competiții sportive în care sînt angrenați mii de tineri și vîrstnici. Evident, ponderea acțiunilor a căzut pe sporturile „albe". Dar, aceasta nu înseamnă că iubitorii atletismului, gimnasticii sau jocurilor sportive sînt în afara concursurilor. În numărul de ieri al ziarului nostru au apărut relatări de la unele întreceri. Astăzi — amănunte despre alte concursuri ce au avut loc.

„CUPA LACTOZA" LA SCHI

Devenită tradițională, această competiție, rezervată sportivilor din asociațiile orașului Vatra Dornei, a adus la start peste 100 de schiori. Cei ce îndrăgesc schiul alpin și-au măsurat forțele pe masivul Giumalău la cota 1700 m. Organizatorii, asociația sportivă „Lactoza" de la Industria laptelui, merită felicitări pentru modul în care s-a desfășurat competiția.

În afara probelor de schi, a avut loc și un concurs de săniuțe, care s-a bucurat de un binemeritat succes de participare. **IATĂ REZULTATELE ÎNREGISTRATE: combinată alpină, seniori:** 1. Ioan Bălan (Lactoza), 2. Dorin Neacșu (Metalul), 3. Traian Buta (Unirea); **senioare:** 1. Viorica Hancic (Bradul), 2. Aurelia Hancic (Voința), 3. Viorica Moroșan (Lactoza); **juniori:** Vasile Cicut (Metalul); **copii:** Constantin Negrea (Metalul). **Săniuțe, femei:** 1. Emilia Jula (Lactoza), 2. Viorica Moroșan (Lactoza), 3. Iozefina Mlenajec (Lactoza); **bărbați:** 1. Trifan Irinaru (Lactoza), 2. Dan Cureliuc (M. Sanitar), 3. Gheorghe Huiazi (Lactoza); **veterani:** 1. Laurențiu Hancic (Lactoza), 2. Dumitru Dranca (Lactoza), 3. Cornel Nanu (Metalul).

Horia CHIRILUȘ-coresp.

„CUPA 8 MARTIE" LA HANDBAL

În sala Sporturilor din Bîrlad s-a disputat o interesantă competiție de handbal rezervată echipelor feminine. Organizată de C.J.E.F.S. Vaslui și Consiliul județean al sindicatelor, întrecerea a atras la start 4 formații, **Liceul Agricol Huși, Confecția Vaslui, Liceul 2 Vaslui** și **Confecția Bîrlad.** Trofeul pus în joc a revenit echipei Liceului Agricol din Huși (antrenor, V. Ungureanu), care a cîștigat meciurile cu Confecția Bîrlad 41—17 (18—10) și Liceul 2 Vaslui 15—10 (5—7), iar cu Confecția Vaslui a terminat nedecis 15—15. Golgetera întrecerii a devenit handbalista **Iulia Tama** (Lic. Agricol), iar cea mai tehnică jucătoare a fost declarată **Rodica Jijie** (Confecția Vaslui).

Laurențiu SOLOMON-coresp.

NUMEROASE ÎNTRECERI LA CARACAL

La Caracal, Consiliul orășenesc pentru educație fizică și sport a inițiat numeroase întreceri sportive de masă pentru tineri și vîrstnici. Astfel, majoritatea asociațiilor sportive din oraș au organizat sau organizează în continuare competiții de cros, gimnastică modernă, șah și tenis de masă. Pentru cei mai merituoși, sînt prevăzute premii în echipament și materiale sportive.

G. DONCIU-coresp.

SCHI

DUPĂ CAMPIONATELE NAȚIONALE DE SĂRITURI DE LA BORȘA

(Urmare din pag. 1)

titlului național pentru a doua oară consecutiv și a patra oară, în total. El a reușit două sărituri de 85 și 86 m pe o trambulină care permite sărituri de pînă la 90 m, în condiții de zăpadă puțin alunecoasă. La antrenamente, campionul nostru realizase sărituri între 85—87 m. Remarcabilă a fost și evoluția lui **Gh. Gherea**, ocupant al locului secund. Aflat în primul an de seniorat, tînărul săritor este posesor al unui stil frumos (a realizat și o săritură de 81 m) care îl recomandă drept un element cu reale perspective.

— Cum poate fi apreciată activitatea ce se desfășoară în cluburi?

— Reprezentanții clubului **Dinamo Brașov** au ocupat prin Erös, Gherea și **Lupu** primele trei locuri, dovedindu-se a fi, de departe, cei mai bine pregătiți sportivi. Mai puțin mulțumitoare a fost comportarea săritorilor de la **A.S.A. Brașov**, care au fost, însă, handicapați și de unele accidentări la antrenamentele prealabile ale lui **Ion Biriș** și **Gheorghe Gîrneț**. Trebuie să constatăm cu părere de rău la acest capitol, participarea numerică scăzută, a seniorilor, lucru care este valabil și în ceea ce-i privește pe juniori. Este o stare de fapt care demonstrează că munca antrenorilor de la cluburi nu este satisfăcătoare. Pot afirma, chiar, că ei nu-și justifică salarizarea și că rezultatele nu acoperă nici pe departe condițiile create. Singurul care merită laude este antrenorul juniorilor de la **Brașovia** și **Tractorul**, **Aurel Munteanu**. De altfel, elevii săi, **Constantin Buzoi** (Brașovia) și **Ion Stinghe** (Tractorul) au ocupat, la mare distanță de adversarii lor, primele două locuri.

— Ați afirmat că trambulina de la Borșa este excepțională...

— Într-adevăr. Totuși se face neapărat necesară construirea lîngă ea, a unei alte trambuline-școală, care să permită sărituri în jur de 20—30 m. Aici ar trebui să se facă inițierea tinerelor elemente și să fie permis și accesul localnicilor din satele și comunele aflate împrejur. Numai o dată realizat acest complex, vom putea afirma cu toată certitudinea că excepționalele calități ale trambulinei de la Borșa vor putea fi exploatate pe măsură.

Pe traseul întrecerilor de la Vatra Dornei.

„CUPA DORNEI" LA FOND ȘI ALPINE

Timp de două zile, pe pîrtiile de la „Trambulină" din Vatra Dornei s-a desfășurat a XVIII-a ediție a „Cupei Dornei" la schi fond și probe alpine. Timpul frumos, zăpada excelentă și organizarea bună, au permis celor peste 100 de schiori să-și dispute întîietatea în condiții de concurs corespunzătoare. La competiție au participat sportivi din județele Maramureș, Bistrița-Năsăud și Suceava. **IATĂ REZULTATELE: Fond, 5 km, seniori:** 1. Petre Ciobanu (C.-lung) 19:48, 2. Dan Născuțiu (Vatra Dornei) 22:56, 3. Norbert Brukner (V. Dornei) 23:40; **juniori, 5 km:** 1. Alexandru Moraru (C.-lung) 21:30, 2. Vladimir Todocicu (V. Dornei) 22:30, 3. Vasile Rebreanu (V. Dornei) 23:05; **senioare, 3 km:** 1. Iuliana Pața (V. Dornei) 15:42, 2. Paraschiva Moroșanu (C.-lung) 17:50, 3. Ortansa Vodea (Suceava) 18:12; **junioare, 3 km:** 1. Cornelia Mititelu (V. Dornei) 16:06, 2. Dorica Piaru (V. Dornei) 17:07, 3. Doina Ivașcu (C.-lung) 17:40; **ștafeta 3 × 5 km** (f): Vatra Dornei; **3 × 3 km** (m): C.-lung. **IATĂ CÎȘTIGĂTORII la probele alpine: slalom special, seniori:** Mihai Miron (V. Dornei); **juniori:** Gavrilă Lendesky (Baia Mare); **senioare:** Aurelia Hanțig (V. Dornei); **junioare:** Maria Manolache (V. Dornei); **slalom uriaș, seniori:** Tiberiu Nuțu (V. Dornei); **juniori:** Gavrilă Lendesky (Baia Mare); **senioare:** Aurelia Hanțig (V. Dornei); **junioare:** Maria Manolache (V. Dornei); **coborîre, seniori:** Tiberiu Nuțu (V. Dornei); **juniori:** Gavrilă Lendesky (Baia Mare); **senioare:** Maria Longarer (Baia Mare); **junioare** Maria Manolache (V. Dornei).

Pavel ȘPAK-coresp.

PROGRAMUL COMPETIȚIONAL DIN PERIOADA URMĂTOARE

Datorită cantității apreciabile de zăpadă căzută în ultimul timp și amînării unor concursuri din lunile ianuarie și februarie, Federația română de schi și bob a definitivat calendarul concursurilor pentru luna martie și pentru începutul lunii aprilie. Iată cum arată el: **16—18, martie — Paring** (Petroșani). Campionatul național universitar (alpine și fond); **17—18 martie — Sinaia** (Cumpătul): Campionatul național de biatlon juniori (individual și ștafetă); **17—18 martie — Poiana Brașov:** finala „Cupei tineretului de la sate" (alpine și fond); **18 martie — Poiana Brașov:** „Cupa Postăvaru" (coborîre, Pîrtia Lupului); **17—18 martie — Semenic** (Reșița): „Cupa oțelarului" (alpine); **18 martie — Rîșnov:** Campionatul național de sărituri pentru juniori mici; **19—20 martie — Predeal:** Concursul internațional școlar (alpine, fond); **24—25 martie — Mogoșa** (Baia Mare): „Cupa Mogoșa" (alpine); Băișoara (Cluj): „Cupa Băișoara" — alpine; Stîna de Vale (Oradea): „Cupa Stîna de Vale" — alpine, fond; **26—28 martie — Sinaia** (Bucegi): Concursul republican al școlilor de schi — alpine; **30—31 martie — Păltiniș** (Sibiu): Concursul național al copiilor — alpine; **31 martie — 1 aprilie — Sinaia:** „Cupa Bucegi" (concurs internațional, probe alpine, masculin și feminin); **3—5 aprilie — Predeal:** Campionatul național de juniori — alpine; **7—9 aprilie — Bucegi:** Campionatul național de seniori — alpine.

PATINAJ

DE PE PATINOARELE NOASTRE, SPRE DEPLINA CONSACRARE

În fiecare an, reînnoim tradiția concursurilor internaționale pentru cei mai mici patinatori — juniori și junioare sub 12 ani — care dau în fața ochilor noștri „examenul" intrării lor în marea arenă a competițiilor de anvergură. Inițiativa — unică în felul ei — luată acum șapte ani de Federația română de patinaj, continuă să se bucure de aprecieri unanime, pentru înalta sa ținută, pentru roadele pe care le aduce în domeniul sportului gheții. De aci, de pe patinoarele noastre, și-au luat startul spre deplina consacrare nume devenite astăzi celebre, campioni pe care i-am văzut la vîrsta promisiunilor, iar apoi patinînd în campionate europene și mondiale.

Trebuie să subliniem, de la început, că această prețioasă tradiție se păstrează cu importante sacrificii din partea forului de resort, fapt care obligă pe reprezentanții noștri în întrecere la rezultate înalte. La actuala ediție — a VII-a — am avut satisfacția de a vedea din nou pe podium patinatori români, după ce ei absentaseră la ultimele două ediții. Talentații **Irina Nichiforov** și **Bogdan Kruti**, medaliați cu bronz, reînnoiesc performanțele pe care le obținuseră în trecut actuala noastră campioană națională Doina Mitricică și tînărul Octavian Goga. Mai mult decît aceste rezultate, însă, considerăm deosebit de prețios imboldul pe care acest concurs îl dă tuturor sportivilor de vîrstă fragedă din secțiile noastre de performanță. Antrenori și patinatori privesc această întrecere de sfîrșit de sezon ca un țel important, ca un prim test al măiestriei. Dar aceasta nu este suficient. Patinatorii țării noastre nu au încă destule concursuri, de dificultate gradată, care să le asigure și în continuare o însușire a tehnicii înalte și mai ales a experienței competiționale.

În acest sens, considerăm că însăși concursul nostru pentru copii poate îmbrăca haina unui nivel tehnic sporit. Programul figurilor obligatorii cuprinde elemente prea ușoare pentru concurenți care au împlinit, cu toții, cel puțin cinci ani de patinaj. Este o remarcă, pe care au făcut-o de altfel mai mulți specialiști străini, prezenți la întreceri. Subscriem și la o eventuală îngreunare a „programului scurt", cu elemente mai dificile, cum ar fi combinațiile de sărituri.

Deși, la actuala ediție, participarea a fost mai puțin reprezentativă, pentru țările care ne-au obișnuit cu prezența lor în concurs, totuși nivelul tehnic al întrecerilor a fost mulțumitor. Cîștigătorii celor două probe, **Karin Enke** și **Herman Schulz**, ne-au confirmat din nou clasa deosebită a școlii de patinaj din R. D. Germană. Ei s-au situat net deasupra întregului lot de participanți. O impresie bună ne-au lăsat cehoslovaca **Galina Drahova** și polonezul **Maurycy Kubik** (la a doua apariție bucureșteană, după numai 5 luni). De asemenea, am putut întrezări frumoase perspective la elevii cunoscutei antrenoare franceze, doamna Jaqueline Vaudecrane, micuții **Anne De Kristoffy** și **Bertrand Chapron**. Dintre cei mai tineri concurenți, vom menționa și numele lui **Tiberiu Suciu** (9 ani!), un nou talent pe care-l lansează neobositul antrenor Gh. Roncea.

Am căutat o explicație pentru numărul mai mic de țări participante la startul acestei ultime ediții a concursului. După părerea noastră, el se datorează unei neinspirate alegeri a datelor de programare. Pe de o parte, este dificil de a mobiliza forțe pentru două concursuri în același sezon, știind că ediția a VI-a a avut loc în octombrie, anul trecut. Apoi, nu trebuie să se uite că întrecerea la care am asistat, vine la numai o săptămînă de la încheierea campionatelor mondiale de la Bratislava, unde au fost angrenați mulți dintre antrenorii și tehnicienii așteptați și la noi.

Regretăm și alte absențe. Acelea ale unui public mai numeros în tribune, mai ales a aceluia, foarte dorit, ce-l formau în mod obișnuit elevii și pionierii. Organizațiile pionierești din Capitală ar fi trebuit să arate mai mult interes față de această frumoasă manifestare sportivă, ca totdeauna un îndemn spre performanță și activitate creativă adresat tuturor.

Radu VOIA
Gh. ȘTEFANESCU

AVEM GHEAȚĂ, N-AVEM CONCURSURI

Una dintre explicațiile care revin ca un laitmotiv ori de cîte ori se discută despre producția necorespunzătoare de viitori performeri în patinajul de viteză este lipsa gheții. Dar, în pofida condițiilor meteorologice nefavorabile, în mai multe orașe din țara noastră „gerul" a apărut în ultimii ani în plină... toamnă și a persistat pînă la sfîrșitul primăverii, grație noilor patinoare artificiale, care au oferit sportivilor posibilitatea să-și dispute întîietatea sau să se pregătească 5—6 luni în fiecare sezon.

De aceste dreptunghiuri de gheață ar trebui să beneficieze nu numai patinatorii artistici, ci și cei de viteză, întrucît ele pot găzdui atît antrenamente, cît și concursuri pe piste reduse, unde se stabilesc chiar recorduri republicane. Am spus ar trebui deoarece comisiile de specialitate și conducerile secțiilor de performanță din Galați, București, Sibiu, Cluj și Miercurea Ciuc, centre care dispun la ora actuală de patinoare artificiale nu folosesc cu maximum de randament terenurile respective pentru depistarea elementelor talentate sau pentru organizarea unor concursuri de natură să angreneze într-o continuă și rodnică activitate competițională pe alergătorii fruntași. Este suficient să arătăm că în sezonul 1972—1973 a avut loc doar un singur concurs popular de viteză, rezervat elevilor din Capitală. Această inițiativă lăudabilă nu s-a extins, cum se spera, și în celelalte centre, ba mai mult a fost abandonată chiar și de autorii ei. Și cînd te gîndești că tehnicienii și instructorii pun pe seama lipsei de gheață producția lor anemică de cadre de perspectivă, nu poți înțelege nepăsarea celor interesați în creșterea patinatorilor de nădejde față de bazele sportive de iarnă pe care nu le utilizează în mod rațional.

Sîntem informați că marea majoritate a viteziștilor de toate categoriile au pus patinele în... cui, în timp ce pistele artificiale reduse din orașele menționate își așteaptă oaspeții. Pare ciudat, dar este adevărat: avem gheață, n-avem concursuri!

I. TR.

POPICE

TRIALUL PENTRU C. E. DE JUNIORI

Conform programului de pregătire în vederea C. E. de juniori (19—26 mai, Prerov, Cehoslovacia), sîmbătă și duminică s-a consumat încă o etapă din procesul de selecție a echipelor naționale. Cei doi antrenori ai loturilor republicane **Tudor Buzea** (F) și **Roger Cernat** (M) au programat pe două arene din Brașov — Rulmentul și Hidromecanica — întrecerile care au supus pe selecționabili la un serios examen.

S-a jucat la probele clasice de 100 bile mixte femei și 200 bile mixte bărbați, după o formulă inedită. În prima zi fetele au susținut o întîlnire pe echipe (12—12) cu selecționata municipiului Brașov, din care au făcut parte valoroasele senioare **Mariana Antus, Livia Răstăman, Margareta Rotter** și **Viorica Orghidan**, încheiată cu victoria junioarelor: 4 644—4 525 p. d. Principalele realizatoare au fost **Eva Litși** și **Maria Todea**, restul junioarelor vizate pentru C. E. dovedind o oarecare nesiguranță în lansarea bilei. Și în turneul individual, care a avut loc a doua zi, am numărat pe degetele unei singure mîini sportivele care au dat satisfacție sută la sută, **Vasilica Pințea** fiind — cu cele 450 p. d. — performera reuniunii.

Din cauza unei defecțiuni intervenite pe rețeaua electrică din jurul arenei Hidromecanica, întîlnirea masculină dintre echipa de juniori și selecționata Brașovului s-a anulat. În consecință, băieții și-au disputat întîietatea într-un turneu individual, tur-retur. Cele patru piste ale sălii, extrem de pretențioase, au solicitat întregul arsenal tehnic și fizic al tinerilor popicari, scoțîndu-le la iveală lipsurile din pregătirea lor. Dar asupra evoluției necorespunzătoare a majorității membrilor loturilor naționale vom reveni. Iată acum rezultatele înregistrate în cele două manșe.

FEMININ: 1. **Vasilica Pințea** (Rapid Buc.) 848 (398+450), 2. Eva Litași (Voința Buc.) 813 (409+404), 3. Erika Szasz (Voința Tg. M.) 790 (396+394), 4. Caliopia Băncilă (Frigul Buc.) 790 (387+403), 5. Maria Todea (Voința Tg. M.) 789 (406+383), 6. Elisabeta Szilaghi (Voința Tg. M.) 783 (397+386); **MASCULIN:** 1. **Marin Grigore** (Rapid Buc.) 1 660 (821+839), 2. L. Moldovan (C.F.R. Tg. M.) 1 652 (819+833), 3. A. Molnar (Record Cluj) 1 632 (797+835), 4. C. Lebădă (Constr. Galați) 1 626 (775+851), 5. C. Silvestru (Rafinăria Teleajen) 1 625 (811+814), 6. I. Stefutz (Voința Cluj) 1 617 (796+821).

Traian IOANIȚESCU

VOLEI

REZULTATE DIN DIVIZIA B

În divizia secundă la volei s-a disputat o nouă etapă. Iată cîteva rezultate:

MASCULIN: Politehnica Timișoara — Constructorul Caransebeș 3—0, Ind. sîrmei C. Turzii — Explorări B. Mare 0—3, Medicina București — Farul Constanța 3—1, 7 Noiembrie Sibiu — Voința Alba Iulia 3—1, Petrolistul Cîmpina — C.S.M. Suceava 2—3, Petrolul Ploiești — Relonul Săvinești 3—0, Alumina Oradea — C.S.U. Brașov 3—2, Electroputere Craiova — Corvinul Hunedoara 3—2, C.S.U. Pitești — Politehnica Iași 1—3, Silvania S. Silvaniei — Pedagogic Tg. Mureș 3—2; **FEMININ:** Voința Brașov — Universitatea Craiova 1—3, C. P. București — Dacia Pitești 3—0, Flacăra roșie București — Progresul București 2—3, Drapelul roșu Sibiu — Corvinul Deva 3—2, C.S.U. Galați — Voința Buzău 3—0, Spartac București — Viitorul București 3—0, A.S.E. București — Tomistex Voința Constanța 2—3, I. T. București — Universitatea Iași 3—0, Voința Oradea — Voința Reghin 3—1, Voința Zalău — Constructorul Arad 3—2, C. S. Tîrgoviște — Medicina Timișoara 0—3.

CORESPONDENȚI: C. Crețu, P. Tonea, P. Popa, I. Ionescu, V. Albu, V. Sere, St. Gurgui, H. Bontoiu, S. Ionescu, G. Lorac, Gh. Arsenie, M. Avanu.

CLASAMENTE DIVIZIA A

FEMININ

1. Rapid	17	16	1	50: 8	33
2. Penicilina	17	15	2	47:13	32
3. Dinamo	17	14	3	46:16	31
4. I.E.F.S.	19	11	8	41:31	30
5. Medicina	17	12	5	41:23	29
6. Constructorul	17	9	8	30:28	26
7. „U" Timișoara	17	8	9	33:35	25
8. „U" Cluj	16	7	9	27:35	23
9. Farul	17	5	12	20:41	22
10. C.S.M.	17	3	14	14:44	20
11. Ceahlăul	18	2	16	13:50	20
12. „U" București	17	1	16	12:50	18

Partida amînată: „U" Cluj — Penicilina la 4 aprilie.

MASCULIN

1. DINAMO	17	16	1	50: 9	33
2. Steaua	16	13	3	42:17	29
3. I.E.F.S.	17	12	5	41:23	29
4. Rapid	17	10	7	41:34	27
5. „U" Cluj	17	10	7	35:33	27
6. Viitorul	17	10	7	36:36	27
7. „U" Craiova	17	8	9	35:33	25
8. Progresul	17	7	10	33:34	24
9. C.S.U.	17	7	10	32:38	24
10. Tractorul	17	5	12	22:43	22
11. Electra	17	2	15	15:48	19
12. Voința	16	1	15	11:45	17

Partidă amînată: Steaua — Voința Arad la 22 martie.

PENICILINA IAȘI A PLECAT LA LYON

Echipa de volei PENICILINA IAȘI a părăsit, ieri, Capitala îndreptîndu-se spre Lyon, unde între **16 și 18 martie** va participa la turneul final al Cupei cupelor, alături de formațiile **Ț.S.K.A. Moscova, Ț.S.K.A. Sofia** și **Wisla Cracovia.** Din lot fac parte, printre altele, voleibalistele **Aurelia Ichim, Ana Chirițescu, Florentina Itu, Adriana Albiș, Lucia Dobrescu, Georgeta Popescu.**

Antrenor — **N. Roibescu.**

ȘAH

După a 5-a rundă

SUZANA MAKAI CONTINUĂ SĂ CONDUCĂ

Runda a 5-a a turneului feminin de selecție din Capitală a programat partida dintre lidera clasamentului, Suzana Makai, și Gertrude Baumstarck, care încearcă să-și amelioreze situația din concurs. Întîlnirea celor două maestre internaționale s-a terminat la egalitate. Același rezultat a fost înregistrat în partidele Maria Pogorevici—Rodica Reicher, Eleonora Gogâlea—Gabriela Olteanu și Lia Bogdan — Elena Răducanu. Margareta Juncu a învins-o pe Vera Zsigmond, înscriind a treia victorie consecutivă, iar Emilia Chiș pe Anca Gheorghe.

Clasamentul: MAKAI 4, **Juncu, Reicher 3½, Pogorevici, Olteanu 3, Gogâlea, Chiș, Răducanu 2½, Gheorghe 2, Zsigmond, Baumstarck 1½, Bogdan ½. (T.N.)**

CÎȘTIGĂTORII EXCURSIILOR ÎN UNGARIA—IUGOSLAVIA ATRIBUITE LA TRAGEREA SPECIALĂ LOTO A MĂRȚIȘORULUI DIN 2 MARTIE 1973

Categoria I (18 excursii): 1. Mustață Savu — Arad; 2. Roșu Eva — Sebiș jud. Arad; 3. Tigău Dumitrache — Moinești jud. Bacău; 4. Dunga Neculai — Comănești jud. Bacău; 5. Popavasile Filareta — Brașov; 6. Mihuț Sofron — com. Marga jud. Caraș Severin; 7. Duca Iosif — Sf. Gheorghe jud. Covasna; 8. Băluță Vasile — Craiova; 9. Kargol Ioan — Galați; 10. Haidu Vasile — com. Aninoasa jud. Hunedoara; 11. Braicu Maria — Lunca Bradului jud. Mureș; 12. Alexandrescu Leonora — Breaza; 13. Ilie Opriș — Sibiu; 14. Văraru Vasile — Borca jud. Neamț; 15. Szaszka Amoruș — Timișoara; 16. Albu Nicolae; 17. Negrea Alexandru și 18. Popa Ioana toți din București. Categoria P (12 excursii): 1. Tiriteu Gheorghe — Oradea; 2. Ghimpu Apostol — com. Firțănești jud. Galați; 3. Anchescu Dumitru — Galați; 4 Văidianu S. Serafim — com. Tismana Topești jud. Gorj; 5. Truță Napoleon — Petroșani: 6. Bisnel Mircea — Ploiești; 7. Zumr Alfred; 8. Teodorescu Victoria; 9. Cohn H.; 10. Dzubăilă Alexandru; 11. Enăchescu Ioan și 12. Marta Maria toți din București.

● Tragerea Pronoexpres de astăzi va fi televizată direct din Studioul de Televiziune cu începere de la ora 18,05.

● Astăzi și mîine sînt ULTIMELE ZILE în care vă mai puteți procura biletele pentru tragerea Loto de vineri 16 martie 1973.

● NOU LA LOZ ÎN PLIC! S-AU INTRODUS CÎȘTIGURI SUPLIMENTARE ÎN AUTOTURISME, BUTELII DE ARAGAZ ȘI BANI LA SERIILE CARE SE GĂSESC ÎN VÎNZARE. REȚINEȚI! NUMAI JUCÎND PUTEȚI CÎȘTIGA!

PREMIILE CONCURSULUI PRONOSPORT NR. 10 DIN 11 MARTIE 1973

CATEGORIA I: (13 rezultate) 1 variantă 25% a 16.122 lei și 17 variante 10% a 6.449 lei;

CATEGORIA a II-a: (12 rezultate) 81,15 variante a 1.860 lei.

CATEGORIA a III-a: (11 rezultate) 1.099,35 variante a 206 lei

Rubrică redactată de LOTO-PRONOSPORT

TENIS DE MASĂ

În campionatele republicane

(Urmare din pag. 1)

Rezultate, echipe bărbați: Progresul București (Sîndeanu 4 v, Ovanez 2 v, Luchian 1 v, Moraru 1 v, cuplul Luchian—Ovanez 1 v) — Politehnica București (Bobocică 2 v, Gheorghe 2 v, Antal 2 v, Dumitriu 1 v) 9—7, **Locomotiva București** (Danielis 2 v, Macovei 2 v, Gheorghiu 2 v, Buga 2 v, cuplul Macovei—Buga 1 v) — I.E.A.B.S. București (Constantinescu, Hosu, Brehariu, Coman) 9—0, **Voința București** (Panait 3. v, Bodea 2 v, Stamatescu 2 v, Podgoreanu 1 v, cuplul Bodea—Panait 1 v) — Școala sportivă Buzău (Popovici 3 v, Ancel 2 v, Romanescu 1 v, Teodorescu) 9—6, **C.S.M. Cluj** (Giurgiucă 3 v, Doboși 3 v, Bogza 1 v, Papp 1 v, cuplul Giurgiucă—Doboși 1 v) — Universitatea Craiova (Firănescu 2 v, Roncea, Colțescu, Arjoca) 9—2, **Progresul București** (Ovanez 2 v, Sîndeanu 2 v, Moraru 2 v, Luchian 2 v, cuplul Ovanez — Luchian 1 v) — Comerțul Tg. Mureș (Singiorgian 1 v, Naftali 1 v, Sentivani, Valics) 9—2.

Echipe femei: C. S. Arad II (Căruceru 2 v, Gyongyosi 2 v, Mihuț 1 v) — Rovine Craiova (Tomescu 1 v, Fuiorea, Căpriță) 5—1, **C. S. Arad I** (Besai 3 v, Vlaicov 2 v, Corodi) — Politehnica București (Spiridon 1 v, Toma 1 v, Gheorghiu) 5—2, **C.S.M. Cluj** (Lupu 3 v, Sinteoan 2 v, Costea) — Rovine Craiova (Tomescu 2 v, Fuiorea 1 v, Căpriță) 5—3, **Spartac București** (Ilie 3 v, Condicaru 2 v, Feldman) — C. S. Arad II (Căruceru 1 v, Gyongyosi 1 v, Mihuț 1 v) 5—3.

Ultimele rezultate, echipe bărbați: Politehnica București (Colțescu 3 v, Gheorghe 2 v, Antal 2 v, Bobocică 1 v, cuplul Bobocică—Gheorghe 1 v) — C.S. Arad (Trupel 2 v, Simin, Stumper, Olariu) 9—2, **Progresul București** (Sîndeanu 3 v, Ovanez 2 v, Moraru 2 v, Luchian 1 v, cuplul Ovanez — Moraru 1 v) — Școala sportivă Buzău (Popovici 1 v, Antal 1 v, Romanescu, Teodorescu) 9—2, **C.S.M. Cluj** (Giurgiucă 4 v, Doboși 4 v, cuplul Giurgiucă—Doboși 1 v, Papp, Bogza) — Locomotiva București (Gheorghiu 2 v, Păuna 1 v, Danielis 1 v, Macovei 2 v) 9—6, **Comerțul Tg. Mureș** (Singiorgian 2 v, Naftali 2 v, Valics 2 v, Sentivani 2 v, cuplul Singiorgian—Naftali 1 v) — C.S. Arad (Trupel, Simin, Stumper, Olariu) 9—0, **Politehnica București** (Colțescu 2 v, Antal 2 v Dumitriu 2 v, Colcer 2 v, cuplul Bobocică — Colțescu 1 v) — I.E.A.B.S. București (Brehariu, Hosu, Coman, Constantinescu) 9—0, **Voința București** (Panait 3 v, Bodea 2 v, Stamatescu 2 v, Podgoreanu 1 v, cuplul Panait—Bodea 1 v) — Universitatea Craiova (Firănescu 3 v, Arjoca 1 v, Andronie, Roncea) 9—4; **echipe femei: Politehnica București** (Toma 2 v, Spiridon 2 v, Crișan 1 v) — C.S. Arad II (Căruceru 2 v, Gyongyosi 2 v, Mihuț) 5—4, **Rovine Craiova** (Tomescu 3 v, Fuiorea 2 v, Căpriță) — Voința București (Baciu 2 v, Hariga 1 v, Babiciuc) 5—3, **C.S.M. Cluj** (Lupu 3 v, Sinteoan 2 v, Costea) — Spartac București (Ilie 2 v, Condicaru 1 v, Feldman) 5—3.

Întrecerile încep, azi, de la ora 8,30.

fotbal

ÎNCREZĂTORI ÎN DEPĂŞIREA UNUI MOMENT CRITIC

RAPIDIŞTII ŞI-AU RELUAT PREGĂTIRILE PENTRU MECIURILE CU U.T.A. ŞI LEEDS

Vestiarul Rapidului. Ultimele pregătiri înaintea antrenamentului de marţi sînt încheiate...

Foto: V. BAGEAC

Fotbaliştii de la Rapid ştiau din clipa aceea, de cînd la Frankfurt s-au tras la sorţi meciurile din sferturile de finală ale „Cupei cupelor", că pentru ei sezonul fotbalistic va avea un început greu. Azi, pentru nici o echipă din Europa un meci cu Leeds United, cea mai în formă echipă a soccerului englez, nu-i uşor. Şi prima manşă, de la Leeds, a confirmat acest lucru. Dar, rapidiştii nu bănuiau că şi startul în returului campionatului le va fi atît de nefavorabil. Înfrîngerea suferită în faţa Universităţii Craiova îi apasă, supărarea e cu atît mai mare cu cît au pierdut jocul după ce la pauză conduceau cu 3—1. Dar acesta este fotbalul, cu bucuriile şi decepţiile lui...

I-am revăzut pe jucătorii din Giuleşti ieri la amiază. Intrau unul cîte unul în vestiar şi supărarea încă se vedea pe feţele unora dintre ei. Cel mai afectat era Răducanu. Deşi pînă joi e scutit de antrenamente, a venit, totuşi, la stadion. Îi părea rău de accidentul suferit şi mai ales de faptul că nu a putut apăra pînă în minutul 90. Poate că lucrurile ar fi decurs altfel.

Desigur, nu-i uşor să treci peste un asemenea moment, dar Bazil Marian şi elevii săi şi-au reluat marţi pregătirile conştienţi că nu e timp de lamentări. Sîmbătă, la Arad, îi aşteaptă un joc greu, cu U.T.A. (venită şi ea după o înfrîngere severă la Piteşti), iar miercurea viitoare e returul cu Leeds United. Un joc în care, chiar dacă refacerea handicapului de cinci goluri pare de domeniul iluziei, o comportare onorabilă se impune.

Rapidul şi-a reluat deci pregătirile cu dîrzenie, pentru aceste două grele examene. Mai înainte, însă, a avut loc o şedinţă de temeinică analiză, care a scos la iveală multe carenţe şi asupra cărora vom mai reveni. Din cauza timpului nefavorabil, antrenamentul de marţi s-a desfăşurat în sală. La pregătire a luat parte şi Petreanu. Dr. Petre Bendiu face eforturi să-i însănătoşească în mod cît mai rapid şi pe Dumitriu II şi Angelescu.

După antrenamentul de ieri, Rapid şi-a propus pentru azi un joc amical cu „tineretul" său, iar joi, o altă şedinţă de pregătire, după care, seara, va pleca la Arad. Va reuşi, oare, Rapid să depăşească acest moment dificil? Pregătirile pe care le va face şi ambiţia jucătorilor îşi vor spune cuvîntul.

Constantin ALEXE

• Ce note au primit, duminică, Sătmăreanu, Dumitru, Oblemenco, Radu Nunweiller? Dar Mulţescu, Hajnal, Troi?
• Care este compoziţia „echipei săptămînii" după prima etapă a returului? S-au produs modificări în „echipa campionatului"?
• Cine conduce în clasamentul mixt Divizia A+tineret?
• Au fost arbitri cărora li s-a acordat nota 10?
• Cum se explică senzaţionala „întorsătură de rezultat" din meciul Rapid — Universitatea Craiova? Dar draw-urile de la Petroşani şi Bacău?
LA TOATE ACESTE ÎNTREBĂRI, GĂSIŢI AZI RĂSPUNSUL ÎN NUMĂRUL 355 AL REVISTEI.

FOTBAL

din sumarul căruia vă mai recomandăm:
• Însemnări de reporter, confidenţe din etapa a 16-a a Diviziei A.
• Amsterdamul în 6 microinterviuri **(reveniri la meciul Ajax — Bayern München).**
• O pagină de articole tehnice, în ajutorul antrenorilor
• Comentarii la turul „sferturilor de finală" ale Cupelor europene
• Numeroase comentarii, ştiri, reportaje, fotografii din fotbalul de peste hotare
• O pagină de Magazin extern.
• Un reportaj despre primele meciuri oficiale ale sezonului, în cadrul preliminariilor C.M.
• Rubricile obişnuite: Carnetul scriitorului, Prim plan, Carnet extern, Clasamentele campionatelor naţionale din Europa

LA ORDINEA ZILEI

UN MUSAFIR ALB, NEANUNŢAT ŞI UN DERBY

Duminică, la cîteva ore după ce jucătorii şi arbitrii se retrăseseră în cabine, zăpada a sosit în cantităţi uriaşe demonstrînd că, totuşi, a respectat începerea campionatului, că în fundul sufletului ei rămîne o „albă microbistă". Sigur că, în momentul de faţă, obligaţiile de gazdă s-au complicat, faţă de apariţia acestui musafir neanunţat. Din informaţiile pe care F.R.F. le deţine, **stadioanele din Craiova şi Ploieşti, în afara celor din Bucureşti, au nevoie de cele mai energice şi mai urgente măsuri pentru ca suprafeţele de joc să fie degajate** şi, astfel, partidele etapei a 17-a să se dispute în cele mai bune condiţiuni. Deşi cluburile organizatoare îşi cunosc, credem, obligaţiile, ne facem datoria de a le reaminti că — aşa cum prevede regulamentul campionatului — sînt în exclusivitate responsabile de buna desfăşurare a partidelor. Au, deci, datoria să ia din vreme măsurile care se impun. **Forul de specialitate ne-a adus la cunoştinţă că, date fiind multiplele obligaţii internaţionale ale programului de primăvară şi, în consecinţă, imposibilitatea de a găsi date libere pe agenda competiţională, este tot mai dificil să amîne etapele de campionat.**

Sperînd că oaspetele din noaptea de duminică spre luni s-a limitat la această vizită şi că urmările acestei inopinate sosiri albe vor fi înlăturate complet, să ne întoarcem la campionat şi la reprezentaţia sa de sîmbătă şi duminică. De sîmbătă şi duminică pentru că, aşa cum s-a mai anunţat, cele două echipe angajate miercurea viitoare în competiţii internaţionale oficiale — Rapid şi A.S.A. Tg. Mureş — au găsit înţelegere la adversarele lor, U.T.A. şi Sportul studenţesc, pentru a disputa cu o zi înainte partida din etapă. Duminică avem primul derby al sezonului. Un derby veritabil, garantat de clasament. Prin acea întoarcere a sorţii meciului cu Rapid în favoarea ei, cum rar s-a mai văzut în campionatul nostru, Universitatea Craiova a făcut din jocul cu Dinamo partida nr. 1 a etapei. Locul 1 cu locul 3 în luptă directă pe stadionul din Cetatea Băniei, iată un meci plin de promisiuni. Dar, ca ele să fie împlinite şi să nu înregistrăm încă un caz — ca atîtea altele — de întoarcere cu sacul gol de la pomul lăudat, credem că acest derby merită acţiuni şi atenţii preventive. Ne gîndim că F.R.F. va avea toată grija ca el să fie încredinţat unui arbitru capabil să răspundă solicitărilor de mare dificultate pe care un asemenea joc le prezintă. Că va fi reprezentată de un oficial prestigios şi respectat, că va reaminti formaţiilor marile obligaţii, asupra spiritului în care trebuie să angajeze partida; mai cu seamă că prima etapă a reprezentat pe întregul campionat un cîştig la acest capitol aşa de deficitar în trecut.

Derbyul de duminică beneficiază de un public care a primit de foarte multe ori cuvinte de laudă pentru marea sa însufleţire, pentru iubirea sa — cea mai generoasă dintre cîte întîlnim în prima divizie — faţă de fotbal şi de favoriţii săi. O mostră am avut de altfel şi duminică, pe stadionul Republicii, cînd grupul craiovenilor a strălucit prin entuziasm, chiar şi în prima parte a partidei, cînd Oblemenco et co. nu treceau prin clipe prea fericite. Ei bine, aşteptăm de la acest public, care deţine aşa de autoritar recordul prezenţelor în ultimele ediţii ale campionatului, **proba unei sportivităţi care să completeze atitudinea de fair-play solicitată jucătorilor.** Derbyul craiovean nu-l joacă numai Universitatea, nu-l joacă numai Dinamo, el are un personaj la fel de important în zidul viu, pasionat şi cald, reprezentat de spectatorii din Craiova. Ei luptă pentru un trofeu pe care l-au mai cucerit, acela dotat cu numele unuia dintre cei mai mari jucători ai fotbalului nostru, Iosif Petschovschi.

Eftimie IONESCU

După 16 etape, CIFRELE VORBESC...

• În prima etapă a returului s-au marcat 31 de goluri (ceea ce reprezintă recordul campionatului; vechiul record era deţinut de etapa a V-a, cu 28). După 16 etape, totalul lor a ajuns la 316.

• **Oblemenco** şi **Bălan** au înscris fiecare cîte 3 goluri în pasionantul meci cu Rapid. Această performanţă au mai realizat-o în tur, **Iordănescu** şi **Hajnal**. Tot în tur, **Năstase** a marcat 4 goluri într-un meci!

• În această etapă s-au acordat 4 lovituri de la 11 m (2 pentru oaspeţi), toate fiind transformate. Arbitrul **Otto Anderco** a dictat la meciul Rapid — Universitatea Craiova 3 penaltyuri, adică tot atîtea cîte a acordat în toate partidele conduse în tur!! Pînă în prezent, au fost acordate 28 de lovituri de la 11 m: 21 au fost transformate, 7 ratate; 19 în favoarea gazdelor, iar 9 pentru oaspeţi.

• Nume noi în actualul campionat: **Caniaro** (A.S.A.), **Hîrlab, Mateescu** şi **Paraschivescu** (Steagul roşu), **Niculescu** (Rapid), **Popa** şi **Negoescu** (Farul), **Curcă** (Petrolul), **Sebestyen** (C.F.R. Cluj), **Chihaia** (Sportul studenţesc). După 16 etape, cele 16 divizionare A au utilizat 314 jucători. Cei mai mulţi i-a folosit Sportul studenţesc: 28.

• Cronicarii ziarului nostru au acordat celor opt arbitri, care au condus partidele de duminică, 36 de stele: 5 au primit cîte cinci stele, 2 cîte patru, iar N. Cursaru doar trei.

• **Culda** (Sportul studenţesc) este al 11-lea jucător eliminat de pe teren de la începutul campionatului.

• La meciurile etapei de duminică au asistat aproximativ 62 000 de spectatori (cei mai puţini de la începutul campionatului).

• Clasamentul oraşelor, întocmit pe baza mediei de spectatori, cifră aproximativă, după 16 etape: 1. CRAIOVA 18 600, 2. Bucureşti 14 200, 3. Reşiţa 13 200, 4. Ploieşti 12 700, 5. Tg. Mureş 10 800, 6. Bacău 9 800, 7. Constanţa 9 300, 8. Braşov 9 100, 9. Piteşti 9 000, 10. Arad 8 800, 11. Cluj 6 900, 12. Petroşani 4 100.

• Situaţia în „Trofeul Petschovschi", după 16 etape este următoarea: 1. PLOIEŞTI 9,37, 2. Cluj 9,18, 3—4. Piteşti şi Tg. Mureş 9,00, 5. Arad 8,87, 6—7. Bacău şi Bucureşti 8,50, 8. Constanţa 8,28, 9. Petroşani 8,11, 10. Braşov 8,00, 11. Reşiţa 7,87, 12. Craiova 7,28.

DELEGAŢI ROMÂNI LA CONGRESUL U.E.F.A.

Mîine se vor ţine la Roma lucrările celui de-al 15-lea Congres al U.E.F.A., forul de conducere al fotbalului de pe continentul nostru. Acest congres este găzduit de capitala Italiei, în cadrul sărbătoririi a 75 de ani de existenţă a federaţiei de fotbal din peninsulă. Pe ordinea de zi, între altele, **alegerea noului preşedinte şi unele modificări de statut.**

Federaţia noastră va fi reprezentată la acest congres de tovarăşii **Ion Balaş** şi **Nicolae Popescu,** vicepreşedinţi ai federaţiei, care au părăsit ieri Capitala pe calea aerului.

LOTUL REPREZENTATIV DE JUNIORI SE PREGĂTEŞTE AZI ÎN CAPITALĂ

La 21 martie, echipa reprezentativă de juniori va susţine primul joc oficial din această primăvară, întîlnind în deplasare selecţionata similară a Greciei, în cadrul preliminariilor U.E.F.A. În vederea acestei acţiuni, tinerii fotbalişti au fost convocaţi astăzi la Bucureşti.

Antrenorii **C. Ardeleanu** şi **I. Voinescu** au la dispoziţie următorii jucători: **Ioniţă** (Rapid), **Ciurea** (Farul), **Caraivan** (Dinamo) — portari; **Chivu** (Universitatea Craiova), **Cotigă** (Progresul Brăila), **Naghi** (Steagul roşu), **Negruţiu** (Universitatea Cluj), **Lecuţă** (Dinamo) — apărători; **Stoica** (Politehnica Galaţi), **Hurloi** (Universitatea Cluj), **Iuga** (Progresul Brăila), **Munteanu** (Şc. sp. Sibiu) — mijlocaşi; **Crişan** (Minerul Baia Mare), **Băcescu** (F. C. Galaţi), **Răducanu** şi **Şumulanschi** (Steaua), **Petrişor** (U.T.A.) — atacanţi. Din aceşti 17 jucători, vor fi reţinuţi 15.

AMÎNAREA ETAPEI DE DUMINICĂ A CAMPIONATULUI DE JUNIORI

Datorită marii cantităţi de zăpadă, căzută la începutul acestei săptămîni, Federaţia română de fotbal a hotărît amînarea — cu o săptămînă — a jocurilor din etapa a doua a returului campionatului republican de juniori. Competiţia va fi reluată deci, la 25 martie.

UN PRIM PAS, CU DREPTUL...

dintre sute de rapoarte

Reintîlnire cu rapoartele observatorilor federali şi cu foile de arbitraj, în birourile Comisiei centrale de competiţii şi disciplină, odată cu disputarea primei etape a returului. Am putut constata, cu acest prilej, că, atît arbitrii, cît, mai ales, observatorii nu au menţionat numai aspectele disciplinare ale partidelor pe care le-au condus sau urmărit, ci au insistat asupra elementelor legate de pregătirea tehnică şi fizică a jucătorilor, aşa cum au reieşit ele la acest prim test.

De pildă, **Grigore Bîrsan,** care a arbitrat meciul Dinamo — Petrolul, îşi exprimă satisfacţia nu numai faţă de maniera corectă în care cele două echipe şi-au apărat şansele, dar şi faţă de nivelul jocului, apreciindu-l ca **„un joc de factură tehnică foarte bună".** Observator federal la acest meci a fost **Valentin Stănescu,** antrenorul echipei naţionale. Mulţumit, în general, de joc, el a avut un motiv de satisfacţie în plus, constatînd că doi dintre componenţii echipei naţionale, **Dinu** şi **Dumitrache,** au avut o evoluţie bună. Despre **Dinu,** Valentin Stănescu scrie că **„a dovedit o mare capacitate de efort",** lucru caracteristic, de altfel, pentru acest jucător, iar la **Dumitrache,** observatorul federal a reţinut **„mişcarea permanentă în teren şi clarviziunea în joc".** În schimb, **Valentin Stănescu** îl critică pe **N. Ionescu,** de la **Petrolul,** aspirant la un loc în reprezentativa ţării, pentru **„procedeele nespecifice postului său",** pe care le-a folosit, printre altele făcînd şi **„abuz de dribling".**

Un alt observator federal, **Mircea Sămăreanu,** are o părere favorabilă asupra jocului prestat de **Neagu,** de la Rapid, în întîlnirea, de neplăcută aducere aminte pentru giuleşteni, cu Universitatea Craiova: **„Neagu mi-a părut în vădit progres, fiind mereu prezent în fazele de finalizare, demarcîndu-se periculos şi dovedind o mare mobilitate. Pare într-o remarcabilă stare fizică".** (Am reţinut aceste aprecieri ale observatorului federal, fiind vorba de un jucător care a strîns în jurul lui tot atîtea adeziuni cît şi împotriviri, în momentul cînd s-a pus problema introducerii lui în lotul naţional.)

Am citit şi alte rapoarte, care consemnează prestaţia destul de bună a echipelor Jiul şi Universitatea Cluj **(Florin Dumitrescu)** precum şi jocul în viteză (în ciuda terenului desfundat) al fotbaliştilor de la C.F.R. Cluj şi în special al lui **Petrescu (Ioan Marinescu,** secretarul Comisiei centrale de competiţii şi disciplină).

Returul a debutat promiţător şi din punctul de vedere al arbitrajelor şi al disciplinei jucătorilor. În materie de arbitraj, observatorii federali nu au nici un cuvînt critic, sarcinile şi evoluţiile „cavalerilor fluierului" fiind apreciate şi prin prisma dificultăţilor pe care le-au întîmpinat aceştia, în determinarea unor infracţiuni, din cauza terenurilor pline cu apă sau cu noroi, pe care jucătorii se dezechilibrau la primul contact mai puternic cu adversarii. Trecînd de la conducătorii meciurilor la jucători, să reţinem disciplina acestora din urmă. Un bun exemplu de sportivitate l-au dat fotbaliştii de la Farul, neprotestînd la sancţionarea lor cu o lovitură de la 11 metri, la o fază care, în condiţiile terenului, nu oferea 100% garanţia unui fault intenţionat. După cum s-a scris, etapa a adus, totuşi, o eliminare din terenul de joc: a lui **Culda,** de la Sportul studenţesc, care l-a lovit pe **Dembrovschi,** în replică la un atac al acestuia asupra lui **Suciu,** neavînd, deci, nici scuza unei ciocniri personale. Sancţionîndu-l, Comisia centrală de competiţii şi disciplină poate contribui la curmarea acelor situaţii cu totul de neînţeles, **cînd jucători care n-au fost cu nimic lezaţi de un adversar se reped asupra acestuia şi îl lovesc, pentru a-şi „răzbuna" în felul acesta un coechipier.**

O notă bună — publicului. Meciurile, în ciuda vremii nefavorabile, au fost urmărite de numeroşi spectatori, care şi-au încurajat echipele favorite. La Bucureşti, Universitatea Craiova s-a simţit ca acasă, susţinută de cei 3—4 000 de craioveni care au venit în Capitală special pentru meci. Ceea ce dovedeşte pasiune, ataşament faţă de echipă. Dar, de ce unii dintre ei au adus şi nesuferitele petarde **pe care le-am vrea dispărute şi de pe stadionul din Craiova?** Sau de ce, la Bacău, unii suporteri ai gazdelor au aruncat cu zăpadă în teren? În joacă? Să-i lăsăm pe copii să se joace cu bulgării de zăpadă...

Jack BERARIU

PROGRAMUL RETURULUI CAMPIONATULUI DIVIZIEI C

SERIA I

Etapa a XIV-a — 25 martie	
Foresta Fălticeni—Unirea Iaşi	(1—1)
Minobr. V. Dornei—Victoria Roman	(2—5)
Avîntul Frasin—Străduinţa Suceava	(0—0)
I.T.A. Iaşi—Minerul G. Humorului	(1—0)
C.S.M. Suceava—A.S.A. C-lung M.	(0—0)
Danubiana Roman—Text. Botoşani	(1—2)
Nicolina Iaşi — Fulgerul Dorohoi	(1—2)
Etapa a XV-a — 1 aprilie	
Străduinţa Suceava—I.T.A. Iaşi	(0—1)
Unirea Iaşi — Avîntul Frasin	(0—1)
Text. Botoşani—Foresta Fălticeni	(1—2)
Victoria Roman—Nicolina Iaşi	(1—2)
Min. G. Hum.—Danubiana Roman	(0—5)
Fulgerul Dorohoi—C.S.M. Suceava	(0—5)
A.S.A. C-lung—Minobr. V. Dornei	(0—2)
Etapa a XVI-a — 8 aprilie	
Min. G. Hum.—Minobr. V. Dornei	(0—1)
Danubiana Roman—Foresta Fălt.	(1—2)
A.S.A. Cîmpulung—Unirea Iaşi	(1—3)
C.S.M. Suceava—Avîntul Frasin	(0—1)
Nicolina Iaşi—Străduinţa Suceava	(0—2)
I.T.A. Iaşi—Victoria Roman	(0—3)
Fulgerul Dorohoi—Textila Botoşani	(1—1)
Etapa a XVII-a — 15 aprilie	
Avîntul Frasin—Danubiana Roman	(0—1)
Minobradul V. Dornei—Nicolina Iaşi	(1—3)
Străduinţa Suceava—Fulg. Dorohoi	(1—3)
Victoria Roman—A.S.A. Cîmpulung	(1—3)
Unirea Iaşi—C.S.M. Suceava	(2—5)
Text. Botoşani—Minerul G. Hum.	(0—3)
Foresta Fălticeni—I.T.A. Iaşi	(0—3)
Etapa a XVIII-a — 22 aprilie	
A.S.A. Cîmpulung—Fulg. Dorohoi	(0—3)
C.S.M. Suceava—Străd. Suceava	(2—1)
I.T.A. Iaşi—Textila Botoşani	(0—2)
Nicolina Iaşi—Unirea Iaşi	(1—1)
Min. G. Humorului—Foresta Fălt.	(0—4)
Danubiana Roman—Victoria Roman	(3—1)
Minobr. V. Dornei—Avîntul Frasin	(0—3)
Etapa a XIX-a — 29 aprilie	
C.S.M. Suceava—Min. G. Humorului	(0—0)
Fulg. Dorohoi — Minobr. V. Dornei	(1—7)
Foresta Fălticeni—Victoria Roman	(0—3)
Avîntul Frasin—I.T.A. Iaşi	(3—0)
Nicolina Iaşi—A.S.A. Cîmpulung	(0—0)
Text. Botoşani—Străduinţa Suceava	(1—2)
Danubiana Roman—Unirea Iaşi	(2—1)
Etapa a XX-a — 6 mai	
I.T.A. Iaşi—Nicolina Iaşi	(0—2)
Victoria Roman—Avîntul Frasin	(1—0)
Străd. Suc.—Minobradul V. Dornei	(0—5)
A.S.A. Cîmpulung—Danub. Roman	(1—2)
Foresta Fălticeni—C.S.M. Suceava	(1—4)
Unirea Iaşi — Textila Botoşani	(2—3)
Min. G. Humorului—Fulg. Dorohoi	(1—2)
Etapa a XXI-a — 13 mai	
Textila Botoşani—Victoria Roman	(1—4)
I.T.A. Iaşi—Fulgerul Dorohoi	(0—1)
Danubiana Roman—C.S.M. Suceava	(0—1)
Nicolina Iaşi—Min. G. Humorului	(3—5)
Străduinţa Suceava—Unirea Iaşi	(2—0)
Minobr. V. Dornei—Foresta Fălt.	(1—4)
Avîntul Frasin—A.S.A. Cîmpulung	(2—2)
Etapa a XXII-a — 20 mai	
Minobradul V. Dornei—I.T.A. Iaşi	(2—2)
A.S.A. Cîmpulung—Foresta Fălticeni	(1—2)
Minerul G. Humorului—Unirea Iaşi	(1—4)
C.S.M. Suceava—Textila Botoşani	(1—1)
Nicolina Iaşi—Danubiana Roman	(1—2)
Fulgerul Dorohoi — Avîntul Frasin	(0—1)
Victoria Roman—Străd. Suceava	(0—0)
Etapa a XXIII-a — 27 mai	
Textila Botoşani—Avîntul Frasin	(1—4)
Unirea Iaşi—Victoria Roman	(1—5)
I.T.A. Iaşi—A.S.A. Cîmpulung	(2—6)
Danub. Roman—Minobr. V. Dornei	(1—1)
Min. G. Humorului—Străd. Suceava	(0—3)
C.S.M. Suceava—Nicolina Iaşi	(1—2)
Foresta Fălt.—Fulgerul Dorohoi	(0—2)
Etapa a XXIV-a — 3 iunie	
Unirea Iaşi—I.T.A. Iaşi	(0—0)
Străd. Suceava—Foresta Fălticeni	(1—1)
Victoria Roman—Min. G. Humor.	(2—1)
Avîntul Frasin—Nicolina Iaşi	(0—2)
A.S.A. Cîmpulung—Textila Botoşani	(1—0)
Fulgerul Dorohoi —Danub. Roman	(2—3)
Minobr. V. Dornei—C.S.M. Suceava	(0—2)
Etapa a XXV-a — 10 iunie	
A.S.A. Cîmpulung—Străd. Suceava	(1—1)
Danubiana Roman—I.T.A. Iaşi	(1—0)
Minobr. V. Dornei—Text. Botoşani	(0—3)
Fulgerul Dorohoi—Unirea Iaşi	(1—1)
C.S.M. Suceava—Victoria Roman	(0—1)
Avîntul Frasin—Min. G. Humorului	(1—5)
Nicolina Iaşi—Foresta Fălticeni	(0—3)
Etapa a XXVI-a — 17 iunie	
Victoria Roman—Fulgerul Dorohoi	(3—0)
Min. G. Humorului—A.S.A. C-lung	(0—1)
Foresta Fălticeni—Avîntul Frasin	(0—3)
Textila Botoşani—Nicolina Iaşi	(1—2)
Unirea Iaşi—Minobradul V. Dornei	(1—7)
I.T.A. Iaşi—C.S.M. Suceava	(0—1)
Străd. Suceava—Danubiana Roman	(0—2)

SERIA A II-a

Etapa a XIV-a — 25 martie	
Viitorul Vaslui— Constr. Gh.-Dej	(2—3)
Petr. Moineşti—Unirea Tric. Bîrlad	(3—1)
Oituz Tg. Ocna—Letea Bacău	(2—3)
Cim. Bicaz—Minerul Comăneşti	(2—2)
Relonul Săvineşti—Text. Buhuşi	(1—3)
Rulmentul Bîrlad—Locom. Adjud	(0—3)
Trotuşul Gh.-Dej—U.R.A. Tecuci	(1—1)
Etapa a XV-a — 1 aprilie	
Minerul Comăneşti—Petr. Moineşti	(1—2)
Constr. Gh.-Dej—Relonul Săvineşti	(1—3)
Unirea Tric. Bîrlad—Viitorul Vaslui	(0—6)
Letea Bacău — Trotuşul Gh.-Dej	(0—0)
U.R.A. Tecuci—Rulmentul Bîrlad	(1—5)
Locomotiva Adjud—Oituz. Tg. Ocna	(0—2)
Textila Buhuşi—Cimentul Bicaz	(2—2)
Etapa a XVI-a — 8 aprilie	
Trot. Gh.-Dej—Unirea Tric Bîrlad	(0—1)
Rulmentul Bîrlad—Letea Bacău	(0—2)
Oituz Tg. Ocna—Constr. Gh.-Dej	(3—1)
Relonul Săvineşti—Viitorul Vaslui	(1—1)
Cimentul Bicaz—Petrolul Moineşti	(0—1)
U.R.A. Tecuci—Textila Buhuşi	(1—3)
Locom. Adjud—Minerul Comăneşti	(3—1)
Etapa a XVII-a — 15 aprilie	
Viitorul Vaslui—Oituz Tg. Ocna	(0—0)
Petr. Moineşti Locomotiva Adjud	(0—2)
Rulm. Bîrlad—Trotuşul Gh.-Dej	(1—4)
Textila Buhuşi—Unirea Tric. Bîrlad	(1—3)
Constr. Gh.-Dej—Letea Bacău	(0—4)
Min. Comăneşti—Relonul Săvineşti	(0—3)
Cimentul Bicaz—U.R.A. Tecuci	(1—0)
Etapa a XVIII-a — 22 aprilie	
Relonul Săvineşti—Rulm. Bîrlad	(2—2)
Trotuşul Gh.-Dej—Cimentul Bicaz	(1—0)
Letea Bacău—Minerul Comăneşti	(0—2)
Petrolul Moineşti—Oituz Tg. Ocna	(0—0)
Unirea Tric. Bîrlad—U.R.A. Tecuci	(1—3)
Textila Buhuşi—Constr. Gh.-Dej	(3—3)
Viitorul Vaslui—Locomotiva Adjud	(2—2)
Etapa a XIX-a — 29 aprilie	
Oituz Tg. Ocna—Textila Buhuşi	(2—4)
U.R.A. Tecuci—Viitorul Vaslui	(0—4)
Locom. Adjud—Relonul Săvineşti	(2—3)
Rulmentul Bîrlad—Cimentul Bicaz	(2—1)
Minerul Comăneşti—Trot. Gh.-Dej	(0—0)
Letea Bacău—Unirea Tric. Bîrlad	(2—2)
Constr. Gh.-Dej—Petrolul Moineşti	(1—1)
Etapa a XX-a — 6 mai	
Relonul Săvineşti—Letea Bacău	(0—1)
Minerul Comăneşti—Oituz Tg. Ocna	(0—0)
U.R.A. Tecuci—Petrolul Moineşti	(0—1)
Trotuşul Gh.-Dej—Constr. Gh.-Dej	(0—2)
Cimentul Bicaz—Locomotiva Adjud	(0—2)
Viitorul Vaslui—Textila Buhuşi	(0—3)
Rulm. Bîrlad—Unirea Tric. Bîrlad	(2—0)
Etapa a XXI-a — 13 mai	
Trot. Gh.-Dej—Viitorul Vaslui	(0—2)
Locomotiva Adjud—U.R.A. Tecuci	(0—1)
Textila Buhuşi—Minerul Comăneşti	(0—0)
Letea Bacău—Cimentul Bicaz	(1—1)
Un. Tric. Bîrlad—Constr. Gh.-Dej	(2—3)
Oituz Tg. Ocna—Rulmenul Bîrlad	(2—0)
Petr. Moineşti—Relonul Săvineşti	(1—1)
Etapa a XXII-a — 20 mai	
Rulmentul Bîrlad—Textila Buhuşi	(1—2)
Cim. Bicaz—Unirea Tric. Bîrlad	(1—4)
U.R.A. Tecuci—Oituz Tg. Ocna	(1—2)
Viitorul Vaslui—Min. Comăneşti	(0—0)
Petrolul Moineşti—Letea Bacău	(1—1)
Relonul Săvineşti—Trot. Gh.-Dej	(1—0)
Constr. Gh.-Dej—Locom. Adjud	(1—1)
Etapa a XXIII-a — 27 mai	
Viitorul Vaslui—Cimentul Bicaz	(3—3)
Textila Buhuşi—Petrolul Moineşti	(0—1)
Unirea Tric. Bîrlad—Relonul Săv.	(0—0)
U.R.A. Tecuci—Constr. Gh.-Dej	(0—0)
Trotuşul Gh.-Dej—Oituz Tg. Ocna	(4—1)
Minerul Comăneşti—Rulm. Bîrlad	(0—1)
Letea Bacău—Locomotiva Adjud	(0—0)
Etapa a XXIV-a — 3 iunie	
Locomotiva Adjud—Trot. Gh.-Dej	(0—2)
Unirea Tric. Bîrlad—Minerul Com	(0—5)
Textila Buhuşi—Letea Bacău	(1—4)
Petrolul Moineşti—Viitorul Vaslui	(0—1)
Relonul Săvineşti—U.R.A. Tecuci	(1—2)
Oituz Tg. Ocna—Cimentul Bicaz	(0—2)
Constr. Gh.-Dej—Rulmentul Bîrlad	(1—1)
Etapa a XXV-a — 10 iunie	
Minerul Comăneşti—U.R.A. Tecuci	(0—2)
Cimentul Bicaz—Constr. Gh.-Dej	(0—2)
Rulmentul Bîrlad—Petrolul Moineşti	(0—2)
Trotuşul Gh.-Dej—Textila Buhuşi	(0—1)
Locom. Adjud—Unirea Tric. Bîrlad	(2—1)
Letea Bacău—Viitorul Vaslui	(0—1)
Oituz Tg. Ocna—Relonul Săvineşti	(0—1)
Etapa a XXVI-a — 17 iunie	
Relonul Săvineşti—Cimentul Bicaz	(3—0)
Petrolul Moineşti—Trot. Gh.-Dej	(1—1)
U.R.A. Tecuci—Letea Bacău	(0—2)
Viitorul Vaslui—Rulmentul Bîrlad	(0—0)
Constr. Gh.-Dej—Min. Comăneşti	(1—1)
Unirea Tric. Bîrlad—Oituz Tg. Ocna	(1—1)
Textila Buhuşi—Locomotiva Adjud	(0—2)

SPAŢIILE DE JOACĂ, SPORT ŞI AGREMENT ÎN CARTIERE

(Urmare din pag. 1)

puns din ce în ce mai favorabil deoarece, conform normativelor privind necesarul de asemenea zone, suprafaţa verde şi de agrement a Clujului va creşte, pînă în 1980, la 750 ha, fiecărui locuitor revenindu-i 15—25 mp, în comparaţie cu 11 mp cît îi revin astăzi.

Expansiunea zonei verzi (ca şi dotarea cartierelor cu terenuri de sport), a constituit, de altfel, obiectul sesiunii din iunie 1972 a Consiliului popular al municipiului, sesiune care a orientat activitatea de viitor punîndu-se accent atît pe **extinderea** zonelor verzi existente cît şi pe **crearea** de noi spaţii.

— Care este situaţia spaţiilor de joacă şi a celor afectate activităţilor sportive ale locuitorilor din principalele cartiere ale Clujului şi ce se prevede pentru continua extindere a lor, avîndu-se în vedere importanţa acestora atît pentru copii, cît şi pentru tineri şi adulţi?

— De la primele amenajări de acest gen, datînd din anii 1956—1958 (Parcul copiilor, Parcul Caragiale şi parcul din Piaţa Ştefan cel Mare) această acţiune s-a amplificat în anii 1960—1972 creîndu-se pe raza municipiului Cluj un număr de 97 platforme de joacă, din care 68 sînt înzestrate cu peste 500 instalaţii în acest sens.

Comparînd, însă, realizările cu calculul necesarului pe ansamblul municipiului, obţinem o situaţie mult mai deficitară decît cea de la capitolul „spaţii verzi": faţă de 42 ha cît ar fi necesar, raportat la numărul copiilor şi tinerilor, în prezent nu dispunem decît de 8 ha terenuri de joc şi de sport. Trebuie, de asemenea, specificat că dotările existente satisfac doar necesarul de terenuri de joc la nivel de bloc pentru copiii în vîrstă de 3—5 ani, problema dotării cu terenuri de sport pentru copiii şi tineretul între 6—18 ani şi, în general, pentru activitatea sportivă de masă rămînînd nerezolvată, în mare parte din cauză că proiectanţii au asigurat bilanţul teritorial al microraioanelor şi cartierelor nu prin soluţii constructive înalte, ci prin restrîngerea spaţiilor ce trebuiau rezervate odihnei active şi agrementului. Au fost şi cazuri cînd s-au rezolvat, prin sistematizare, parcuri de microraion ce satisfăceau măcar parţial necesităţile amintite, dar care au fost desfiinţate ulterior prin îndesiri, amplasări de dotări social-culturale şi comerciale sau platforme provizorii pe parcurs.

— În faţa unei evidente penurii de spaţiu, ce soluţii s-au adoptat pentru crearea acelor „ferestre" prin care copiii şi tinerii cartierelor să poată respira aerul sănătăţii, al mişcării în aer liber?

— Ne-am concentrat atenţia spre valorificarea unor terenuri situate în vecinătatea noilor cartiere, creînd, pînă acum — şi preconizînd pentru următorii ani — amenajarea unor zone de agrement cu funcţionalităţi variate, diferenţiate pe vîrstă. Dar, să exemplific: în cartierul Gheorghieni — în care au fost construite 12.700 apartamente, ce cuprind circa 45.000—50.000 de locuitori — au fost terminate integral 26 platforme de joc pentru copii, cu toate instalaţiile necesare, iar alte 27 sînt amenajate, urmînd să fie dotate cu instalaţii în funcţie de posibilităţile bugetare. În acest an se vor mai amenaja încă 7 terenuri de joc şi parcul de microraion II, cu care se va realiza în întregime prevederile proiectului pentru această zonă, în suprafaţă totală de 8 ha.

Pentru satisfacerea cerinţelor neprevăzute în proiect, au fost amenajate, în spaţiile verzi ale microraionului II, două terenuri de sport centrale, cu diverse dotări de agrement. În 1973 se va extinde suprafaţa spaţiilor verzi din acest microraion cu 2 ha, fiind prevăzută executarea, prin munca patriotică a asociaţiilor de locatari, a două terenuri de fotbal, două de baschet şi două de tenis. În imediata apropiere a microraionului I, pe strada Soporului — pentru a compensa parcul desfiinţat ca urmare a îndesirii construcţiilor — au fost amenajate două terenuri de fotbal care deservesc atît tinerii din cartier, cît şi pe elevii şcolilor profesionale din această zonă. Pentru microraionul III, foarte dens amenajat, se studiază posibilitatea creării unor terenuri de sport în zonele limitrofe cartierului. Pe lîngă aceste amenajări de interes local, noul cartier Gheorghieni va beneficia şi de unele zone de agrement şi baze sportive de interes municipal. Mă refer la noul patinoar artificial din strada Soporului, dat în folosinţă anul trecut şi la Parcul de Est care, în faza finală, va avea pe o suprafaţă de 140 ha, 25 ha lacuri de canotaj şi pescuit sportiv, terenuri de fotbal, volei, baschet, handbal, tenis, popice, pistă de aeromodelism, ştrand popular etc. În cursul anului 1973 se va da în folosinţă — din cadrul acestui parc — **sectorul pentru copii,** unde au fost deja amenajate platformele cu dotările de joc, urmînd să se mai dea în exploatare două terenuri de fotbal, cît şi terenuri de baschet şi volei.

În cartierul Grigorescu, diminuarea suprafeţei spaţiilor verzi şi a terenurilor de joc şi sport datorată extinderii construcţiilor a fost compensată prin amenajarea unei zone de agrement pe malul rîului Someş, cu diverse funcţionalităţi: terenuri de sport, spaţii de joacă, existînd încă posibilităţi de extindere pe care le vom valorifica în următorii ani. Pentru locuitorii acestui cartier — al căror număr se va ridica pînă în 1976, la aproximativ 40.000 — se vor asigura condiţii de odihnă şi de sport în parcul „Pădurea Hoia" unde se va valorifica versantul sudic, limitrof cartierului, cuprinzînd dotări distractive, sportive (de vară şi de iarnă) şi altele.

Cît priveşte cartierul Mănăştur, început în 1971 şi care va avea în faza finală circa 85.000 de locuitori, amenajarea spaţiilor verzi interioare şi a platformelor de joc se vor executa pe măsura realizării lucrărilor de sistematizare pe verticală, evitîndu-se astfel situaţia întîmpinată în cartierul Gheorghieni.

— Ce ne puteţi spune referitor la zona centrală a oraşului unde, pare-se, extinderea spaţiilor verzi şi a zonelor de agrement nu este posibilă?

— Se preconizează o mai bună valorificare a Dealului Cetăţuia, situat la mică distanţă de centrul oraşului. Această zonă de agrement va cuprinde, printre altele, şi terenuri de joc şi sport pentru toate vîrstele. Pînă în prezent s-au executat o parte dintre accesele dinspre oraş, fiind în curs de execuţie terenurile de sport şi joc.

— Care sînt factorii care vor contribui substanţial la traducerea în practică a vastului program de amenajări adoptat de amintita sesiune a Consiliului popular municipal şi solicitat cu acuitate de noile sarcini reieşite din Hotărîrea recentei plenare a C.C. al P.C.R. cu privire la dezvoltarea continuă a educaţiei fizice şi sportului?

— În primul rînd, locuitorii Clujului — de altfel beneficiarii direcţi ai noilor amenajări — prin acţiunile lor de muncă patriotică, a căror extindere ca volum şi eficienţă va constitui o preocupare permanentă a Comitetului executiv al Consiliului popular municipal; cît priveşte amenajările de pe Cetăţuie, ele vor fi realizate cu contribuţia Trustului de construcţii industriale Cluj.

Aflîndu-ne însă la acest subiect, vreau să subliniez acele aspecte care reclamă reglementări la diferite nivele şi fără de care realizarea integrală a lucrărilor prevăzute nu este posibilă. Mă refer, în primul rînd, la necesitatea de a se asigura finalizarea detaliilor de sistematizare în proiecte de execuţie, fără de care se vor realiza numai provizorate, fără integrări organice în ansamblurile de locuinţe.

★

Punctînd principalele preocupări în direcţia extinderii spaţiilor verzi şi a terenurilor de joacă şi sport de pe raza municipiului Cluj, ing. Cornel Bordeanu, prim-vicepreşedinte al Comitetului executiv al Consiliului popular al municipiului Cluj şi-a manifestat, totodată, convingerea că organele şi organizaţiile cu atribuţii în acest domeniu vor transpune în viaţă, cu pasiune şi iniţiativă, sarcinile ce le revin prin recenta Hotărîre a Plenarei C.C. al P.C.R. privind dezvoltarea continuă a educaţiei fizice şi sportului.

REZULTATELE SÎNT BUNE NUMAI DACĂ SE MUNCEŞTE CU RĂSPUNDERE

(Urmare din pag. 1)

balcanică, **Gheorghe Albici, Cristian Chiurlea, Aurora Sişu** şi **Radu Roşca,** au avut loc multe întreceri, fie în pădurile din împrejurimile Capitalei, fie în munţii Bucegi, fie la Poiana Braşov, de fiecare dată cu numeroşi participanţi, iubitori ai concursurilor de orientare turistică.

Celor două aspecte, pe care le-am apreciat concludente pentru evidenţierea activităţii de masă desfăşurată la I.T.B., le adăugăm consemnarea unei alte acţiuni de succes, declanşată în ultima vreme pentru amenajarea, pe lîngă fiecare unitate, a unor baze sportive simple. La depourile din Bucureştii Noi, Dudeşti şi Splai, la autobazele Puişor şi Gh. Şerban, la atelierele Dristor şi Centrale am văzut asemenea amenajări (ele nu sînt singurele) şi ne-am convins, mai mult ca oricînd, că pasiunea pentru sport se poate exprima în realizări frumoase, de substanţă şi valoare socială.

★

La întreprinderea de construcţii din prefabricate din beton sau „Combinatul de case" cum este scris pe firmă, activitatea sportivă face... casă bună cu producţia. Nu numai că prima nu o stînjeneşte pe cealaltă dar, aşa cum este firesc, îi vine în ajutor. Se cunoaşte cît de mare este fluctuaţia pe şantierele de construcţii, iar cele care realizează case nu fac excepţie. Cu toate acestea, n-am putea afirma că fluctuaţia este tot atît de mare în ceea ce priveşte sportul. Dimpotrivă.

Dispersarea foarte mare a locurilor de muncă ale constructorilor a pus, la început, în faţa asociaţiei sportive o problemă aproape nerezolvabilă la prima vedere, legată de atragerea salariaţilor în practicarea sportului. Dar, s-a manifestat înţelegere, au fost căutate soluţii şi astăzi lucrurile sînt simple şi bine precizate. Constructorii de case practică exerciţiile fizice ca pe nişte norme ce le consideră a fi incluse în tehnica securităţii muncii. De cea mai mare popularitate se bucură campionatul asociaţiei la orientare turistică, atletism şi alte şase ramuri. Ne-am referit numai la aceste două sporturi, obligaţi de împrejurări. Asociaţia (în afara unui vechi cinematograf de pe Calea Griviţei, transformat în sală de sport) nu dispune de nici un fel de baze. Şi atunci, în compensaţie, se fac săptămînal crosuri.

La fiecare şantier, în afara unui teren simplu, improvizat prin contribuţie voluntară, există echipament, astfel că cele mai multe întreceri au chiar aici locul de desfăşurare. Iată şi una din principalele explicaţii ale bogatei activităţi sportive de la această importantă întreprindere: aproape toţi salariaţii sînt membri ai asociaţiei şi după cîte ne-am dat seama marea majoritate sînt membri ACTIVI.

★

„Nu prea avem activitate sportivă" — acestea au fost primele cuvinte ce ni le-a adresat **Lidia Paşol,** secretara comitetului U.T.C. de la Întreprinderea „Adesgo", unitate unde lucrează, în afara celorlalţi salariaţi, mai mult de 1 000 de tinere. Ar dori acestea să facă sport? Nu încape îndoială că răspunsul este pozitiv. Ne-a spus aceasta tot tovarăşa secretară, ne-a confirmat **Ilie Paloş,** preşedintele asociaţiei sportive, ne-a asigurat tovarăşul **Ştefan Dodiţă,** locţiitorul secretarului comitetului de partid.

Să ne amintim că nu mai departe decît anul trecut reprezentativa de gimnastică a întreprinderii cucerea locul I în „Cupa Diana", că aici erau echipe de fotbal, că se juca volei etc. Ce a mai rămas? Doar amintirile. Interlocutorii noştri se plîngeau că nu au terenuri. Le dăm dreptate, cu precizarea că „Adesgo" nu dispune, într-adevăr, de o bază proprie dar că, vizavi, în curtea „Tehnic-Clubului", în afara unui imens teren viran unde s-ar putea organiza crosuri, mai sînt un teren de fotbal, altul de handbal şi unul de volei. Dar chemarea lansată de C.M.E.F.S. Bucureşti şi de Consiliile de educaţie fizică ale sectoarelor, aceea a „Porţilor deschise" a rămas, în cazul de faţă, fără nici un efect. Pentru că atunci cînd salariaţii întreprinderii au vrut să intre pe terenurile amintite, deşi acestea nu erau folosite de nimeni, conducerea „Tehnic-Clubului" i-a oprit. Ne întrebăm, însă, cu ce drept, din moment ce (aflăm de pe firmă) baza aparţine asociaţiei sportive „Dîmboviţa"? Probabil că la această asociaţie nu s-a intervenit, în schimb „Adesgo" s-a adresat Consiliului de educaţie fizică al sectorului 5 care a răspuns că... nu se amestecă. Ne întrebăm: dacă în astfel de probleme consiliul nu se AMESTECĂ, atunci în care altele intervine?

Sutele de muncitoare de la „Adesgo" — şi nu numai ele — aşteaptă răspuns...

ELEVII LICEULUI Nr. 35, ÎN PRIMELE RÎNDURI!

(Urmare din pag. 1)

nurile de sport ci şi acum la această acţiune patriotică o serie de tineri fruntaşi în disciplinele îmbrăţişate, baschetbaliştii **Aurel Chioreanu** (anul III), **Sever Osacenco** (III), **Cătălin Becheru** (IV), **Aurora Constantinescu** (IV), atleta **Roxana Vulescu** (IV), gimnastul **Gabriel Popescu,** din lotul reprezentativ. Am remarcat, totodată, prezenţa activă la această lăudabilă acţiune a secretarului U.T.C. pe liceu, **Marius Ştefan** din anul I, împreună cu colegii săi de an, **Dorin Oprescu, Luminiţa Morariu, Walter Vogel** ş.a.

Fireşte, exemplul acesta nu este izolat. În toată Capitala am întîlnit reprezentanţii multor şcoli generale, profesionale şi licee, ale cluburilor şi asociaţiilor sportive, la această importantă acţiune patriotică — dar faptul că în cazul unităţii şcolare amintite întregul colectiv a răspuns prezent, dovedeşte spiritul civic de care sînt animaţi tinerii noştri sportivi.

ÎNSEMNĂRI DIN SALA TURNEULUI INTERNAȚIONAL DE ȘAH

DE LA MANEVRA POZIȚIONALĂ, LA ATACUL DEZLĂNȚUIT...

Cele cinci remize consecutive cu care **Florin Gheorghiu** a început turneul internațional de la București au decepționat oarecum pe admiratorii marelui nostru maestru. Desigur, există explicații ale acestui start mai puțin concludent. În primul rînd, Florin Gheorghiu se află după un sezon foarte greu, joacă aproape neîntrerupt (și cu remarcabile succese) din vara anului trecut. Apoi, aici în Capitală, el l-a întîlnit în primele cinci runde pe cei mai puternici participanți la concurs. În sfîrșit, în partida cu Knaak (din prima rundă), Florin a avut o situație cîștigată, pe care a stricat-o în criză de timp și faptul acesta i-a influențat moralul.

În general, urmărindu-l pe liderul eșichierului nostru, constatăm la el o foarte îmbucurătoare maturizare a jocului, creșterea considerabilă a nivelului de înțelegere a șahului, ceea ce îi permite să lupte de la egal cu marii jucători ai lumii. Florin își

FLORIN GHEORGHIU

construiește poziții solide, greu vulnerabile, pregătește atacurile minuțios și logic. (El obține avantaje dar, din păcate, uneori, nu mai găsește resurse de forță pentru a le materializa). Partida cu **Ostoici**, cîștigată în runda a 6-a, este foarte semnificativă în acest sens și anume, cum **o presiune aparent mică, obținută în deschidere, se transformă treptat într-o ofensivă decisivă.** Să precizăm că Ostoici este un maestru internațional iugoslav bine cotat, cunoscut pentru pregătirea teoretică și tenacitatea sa.

S-a jucat **(Gheorghiu cu albele)** varianta de schimb a gambitului damei:

1. d4 Cf6, 2. c4 e6, 3. Cc3 d5, 4. c:d5 e:d5, 5. Ng5 (Sistemul acesta, destul de vechi este mai puțin simplu decît pare la prima vedere. Albul obține un avantaj mic, dar persistent, adică exact ce-i place lui Florin Gheorghiu) **5...Ne7, 6. e3 Cbd7, 7. Dc2 0—0, 8. Cf3 Te8, 9. Nd3 c6, 10. 0—0 g6, 11. Tb1** (După această deschidere, care a urmat perceptelor cele mai clasice ale teoriei albul și-a atins scopul: situația pe flancul regelui este fixată, așa că se pot începe operațiunile pe aripa damei), **11...Ce4, 12. N:e7 D:e7, 13. b4 C:c3, 14. D:c3 Cb6, 15. Tfc1 Ne6, 16. Cd2.** (Toate piesele albe sînt transferate spre noul „front“). **16...a6, 17. Cb3 Cc8** (Negrul, redus la pasivitate, este obligat să adopte această tactică de așteptare, urmărind doar să ghicească unde va încerca adversarul său străpungerea), **18. Cc5 Cd6, 19. a4 Tec8.** (Planează tot timpul amenințarea diverselor combinații legate de sacrificiul pe „b7“ și distrugerea liniei de pioni de pe aripa damei), **20. Tb2!** (Foarte important, pentru a nu permite schimbul nebunului de alb, piesă extrem de activă) **20...Nf5, 21. Nf1 Tc7** (Strategia marelui maestru a fost impecabilă. Piesele sale domină tabla. Pînă și nebunul din „f1“ are un rol activ, controlînd diagonala și împiedicînd atît pătrunderea calului, cît și înaintarea b6. Încercarea de a juca b5 ar duce după a:b5, a:b5 la o slăbiciune cronică pe „c6“, probabil fatală. Și totuși, realizarea avantajului în această poziție nu este de loc simplă. Florin Gheorghiu va găsi o cale surprinzătoare, spărgînd centrul și declanșînd atacul la rege), **22. f3 Te8, 23. Te1 Dd8.** (Cu intenția de a dubla turnurile pe coloana „d“), **24. a5!** (O hotărîre adînc gîndită. Albul blochează flancul damei, amenință din nou sacrificii pe „b7“ sau „a6“, cu înaintarea rapidă a pionilor săi) **24...Nc8, 25. e4! Tce7, 26. e5! f6, 27. f4 Nf5, 28. Df3 f:e5, 29. d:e5 Tf7, 30. Td1 Ce4** (Momentul ofensivei generale a sosit. Vezi diagrama)

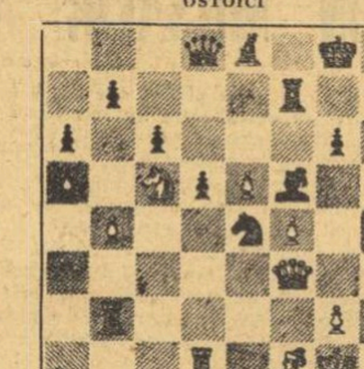

OSTOICI / GHEORGHIU

31. g4! (Înaintea decisivă. Nebunul nu poate pleca din cauza pierderii calului, iar la 31...C:c5, urmează 32. g:f5 Ce4, 33. f6! cu poziție cîștigată. Negrul se decide să sacrifice nebunul — soluția cea mai rezonabilă — și să obțină pentru el cît mai mulți pioni) **31...N:g4, 32. D:g4 C:c5, 33. b:c5 D:a5, 34. e6!?** (Furat de atac, Gheorghiu neglijează apărarea pionului „c5“, dînd emoții asistenței. Mai prudent era de jucat întîi 34. Tc1) **34...D:c5+, 35. Rh1 Tg7, 36. Nd3 Dd4, 37. Tg2 Df6, 38. Tdg1** (Albul mai lasă un pion. Adversarul său are acum 4 pentru piesa pierdută!) **38...T:e6, 39. f5 Te5, 40. f:g6** și în această poziție negrul a depășit timpul de gîndire. Oricum, poziția sa este pierdută. La: 40...h6, 41. Dc8+ Df8, 42. Dh3 Df4, 43. Tf1; 40...h:g6, 41. N:g6 (amenință 42. Dc8+ Df8, 43. Nh7+) 41...Te8, 42. Nh+!

O partidă foarte interesantă, începută într-o manieră pozițională și încheiată cu un final furtunos!

Valeriu CHIOSE

I. NĂSTASE ȘI I. ȚIRIAC DEBUTEAZĂ VICTORIOS ÎNTR-UN NOU TURNEU AL CIRCUITULUI „INDOR“

NEW YORK, 13 (Agerpres). — **Tenismenii români Ilie Năstase și Ion Țiriac au debutat cu victorii** în concursul internațional pe teren acoperit de la Charleston (Virginia). **Ion Țiriac** l-a eliminat cu 7—6, 2—6, 6—0 pe americanul Paul Gerken, iar **Ilie Năstase a dispus cu** 6—3, 6—4 de australianul John Cooper. Americanul Stewart a cîștigat cu 7—6, 6—2 partida cu **Traian Marcu (România).** Alte rezultate înregistrate: Meiler (R.F. Germania) — I. Fletcher (Australia) 6—3, 4—6, 6—4; Fassbender (R.F. Germania) — Estep (S.U.A.) 6—2, 7—5; Cramer (Republica Sud-Africană) — Pinto Bravo (Chile) 7—6, 1—6, 6—3; Gisbert (Spania) — Kalogheropoulos (Grecia) 5—7, 6—4, 6—3.

CAIRO 13 (Agerpres). — Cunoscutul tenisman Ismail el Shafei (Republica Arabă Egipt) a cîștigat turneul internațional de la Cairo. În finală el l-a învins cu scorul de 6—4, 6—8, 6—3, 6—3 pe francezul Patrick Proisy. Meciul a durat aproape 3 ore. În finala probei feminine, sovietica Marina Ciuvîrina a dispus cu 2—6, 8—6, 3—4 (abandon) de italianca Lea Pericoli.

FIȘIER

ONDREJ NEPELA (Cehoslovacia)

Am cunoscut mulți patinatori care au îmbrățișat această ramură sportivă și au reușit să urce treptele măiestriei pentru simplul motiv — destul de „prozaic“ — că-și aveau domiciliul în apropierea patinoarului. Este și cazul marelui campion cehoslovac Ondrej Nepela. S-a născut la 22.I.1951, la Bratislava, iar părinții săi locuiau pe o stradă învecinată cu faimosul „Zimny Stadion“. Tatăl lui Ondrik, suporter înfocat al echipei de hochei Slovan Bratislava, își aducea, duminicile, la patinoar fiul în cărucior....

La 4 ani, viitorul campion al lumii a făcut cunoștință cu gheața. Este remarcat chiar după încheierea primului sezon de „inițiere“ în patinaj și răpit hocheiului spre care se îndreptase, după intenția tatălui. Gabaritul său de azi (1.71 m; 64 kg) arată că alegerea se impunea oricum. Hilda Mudra, prima și singura sa antrenoare, i-a întrezărit calități deosebite pentru sportul piruetelor și al cercurilor desenate cu muchea patinei.

Își face debutul internațional în patinajul artistic la vîrstă fragedă — 13 ani. Primul său rezultat înregistrat: locul... 22 la „Olimpiada albă“. Innsbruck '64. Doi ani mai tîrziu, a urmat însă un salt spectaculos pe locul 6 la C.E. desfășurate în orașul său natal. Apoi, pășește pe podiumul întrecerii continentale, medaliat cu bronz la Ljubljana '68. În sfîrșit, urmează consacrarea definitivă — locul întîi la „Europene“ (Garmisch '69), performanță obținută de cinci ori pînă acum. De trei ori campion mondial (Lyon '71, Calgary '72, Bratislava '73) și o dată cîștigător al aurului olimpic (Sapporo '72). O impresionantă colecție de trofee...

Ondrej Nepela se retrage din activitatea competițională, în plină glorie sportivă. Ce va urma? El își termină studiile superioare la facultatea de drept a Universității Comenius din Bratislava. Apoi, nu este exclus ca să-l revedem pe marele campion în spectacolele pe gheață, sau în calitate de antrenor. Patinajul cehoslovac și cel mondial are nevoie de Nepela!

KLAUS-PETER THALER (R. F. G.)

În cartierul Crystal Palace din marginea Londrei s-a disputat anul acesta cea de a 24-a ediție a campionatului mondial de ciclocros. În proba rezervată amatorilor, victoria a revenit în mod surprinzător unui nespecialist al acestei discipline, ciclistului vest-german Klaus-Peter Thaler, cunoscut îndeosebi ca un excelent rutier, cu un sprint irezistibil. Această din urmă calitate i-a și asigurat de fapt victoria în finalul întrecerii urmărită de 12.000 de spectatori și sub privirile neputincioase ale adversarilor săi, specialiștii belgieni Robert Vermeire și Norbert Dedeckere, campionii mondiali ai ultimilor ani.

Klaus-Peter Thaler s-a născut la 14 mai 1949, la Westerwald (R.F.G.) și este student în științe sociale și pedagogice. El a obținut titlul de campion mondial amator de ciclocros în fața altor 51 de concurenți din 13 țări.

---

sportul în lume

În această imagine din setul de fotografii recepționat de la campionatele europene de atletism „indoor“ de la Rotterdam, o vedem pe excelenta atletă bulgară Popka Ivanova *(prima din stînga) trecînd victorioasă linia de sosire în proba de 800 m plat, cu un nou record mondial de sală — 2:02,65. În urma ei: Rost (R.D.G.), Skowronska (Polonia), Ziateva (Bulgaria).* Foto: ASSOCIATED PRESS

VOLEIBALISTELE MAGHIARE AU CÎȘTIGAT „CUPA CAMPIONILOR EUROPENI“

HAGA, 13 (Agerpres). — În localitatea olandeză Apeldoorn s-a încheiat turneul final al „Cupei campionilor europeni“ la volei feminin. Trofeul a fost cîștigat de echipa maghiară M.I.M. Budapesta, care, în ultimul joc, a învins cu scorul de 3—1 (15—1, 15—17, 15—8, 15—6) pe Start Lodz. Dinamo Moscova, care a ocupat locul doi, a învins cu 3—1 pe Dynamo Berlin. De remarcat că echipa M.I.M. Budapesta a terminat neînvinsă competiția.

F.C. SANTOS PIERDE LA LONDRA!

LONDRA, 13 (Agerpres). — Continuîndu-și turneul în Europa, echipa braziliană de fotbal F.C. Santos, în componență cu celebrul Pele, a jucat la Londra în compania echipei Fulham, care activează în liga secundă. Peste 30 000 de spectatori au urmărit această întîlnire, încheiată cu scorul de 2—1 (1—0) în favoarea fotbaliștilor englezi. Gazdele au deschis scorul prin Pinkney, în minutul 35. Pele a egalat în minutul 60, transformînd o lovitură de la 11 m. Punctul victorios al gazdelor a fost realizat în minutul 83 de Steve Earle. Aceasta a fost cea de-a doua înfrîngere suferită de Santos din cele 12 meciuri susținute în cadrul acestui turneu.

INTÎLNIRI INTRE SPORTIVII IUGOSLAVIEI ȘI AI R.P. CHINEZE

La sediul Uniunii de Cultură Fizică și Sport din Belgrad a fost parafată convenția privind întîlnirile sportivilor din Iugoslavia și R.P. Chineză, în cursul acestui an. Conform înțelegerii, un prim lot de 26 înotători și înotătoare din R.P. Chineză se va pregăti în cursul lunii iulie în Iugoslavia. În același timp, în R.P. Chineză se vor antrena și vor susține mai multe partide selecționatele masculine și feminine de baschet al Iugoslaviei (mai—iunie), ca și loturile de gimnastică (iulie).

Această convenție vine ca urmare a unor înțelegeri perfectate în cursul anului trecut, cînd s-au făcut de asemenea schimburi de sportivi între cele două țări.

HOCHEIȘTII NORVEGIENI CONDUC ÎN GRUPA C A MONDIALELOR

HAGA, 13 (Agerpres). — În diferite orașe din Olanda au continuat întrecerile campionatului mondial de hochei pe gheață, grupa C. Selecționata Ungariei a dispus cu scorul de 7—1 (2—1, 1—0, 4—0) de echipa Franței. Bulgaria a întrecut cu 2—1 (1—1, 1—0, 0—0) selecționata Danemarcei, iar Norvegia a dispus cu 4—0 (2—0, 1—0, 1—0) de echipa R.P. Chineze. Formația Olandei a cîștigat cu scorul de 13—3 jocul cu Anglia.

După desfășurarea acestor întîlniri, pe primul loc în clasament se află Norvegia cu 6 puncte, urmată de Ungaria — 4 puncte, Olanda — 4 puncte, Franța — 4 puncte, Bulgaria — 3 puncte, R.P. Chineză — 2 puncte, Danemarca — 1 punct și Anglia — zero puncte.

ALEXANDRA NICOLAU CONTINUĂ SĂ CONDUCĂ ÎN TURNEUL DE LA BELGRAD

BELGRAD, 13 (Agerpres). — După 7 runde, în turneul internațional feminin de șah de la Belgrad **conduce Alexandra Nicolau (România) cu 6 puncte**, urmată de Veröczi (Ungaria) — 3½ puncte și două partide întrerupte, Katia Jovanovici (Iugoslavia) 3½ puncte (1), Kozlovska (U.R.S.S.) 3 puncte (2). **În runda a 7-a, Alexandra Nicolau (cu piesele negre) a remizat cu maestra iugoslavă Milivojevici.** Egalitatea a fost consemnată și în partida Pihailici—Veröczi. Restul partidelor s-au întrerupt.

UN CANDIDAT LA „TROFEUL FAIR PLAY“

Pilotul englez **Mike Hailwood** este autorul unui act de mare omenie într-o situație aproape disperată, care ar fi putut să aibă urmări dintre cele mai tragice. Cu prilejul celei mai recente curse din cadrul **Marelui Premiu** pe 1973, cea de la **Kyalami**, cunoscutul pilot elvețian **Clay Regazzoni** a suferit în al treilea tur un accident care ar fi putut să-l coste viața. Mașina sa a intrat în coliziune cu cea a lui Charlton, care — se pare, dintr-o eroare de pilotaj — pornise într-o mișcare de rotație în celebra curbă de la Crowthorne. În același accident au fost angrenați, din cauza vitezei și a distanței foarte mici pe care erau înșiruite automobilele, Regazzoni, Hailwood, Hulme și Cevert. Cel mai puternic șoc l-a resimțit Regazzoni, a cărui mașină a luat foc. În timp ce acesta era încă la volanul mașinii sale, iar cei doi comisari (priviți fotografia) parcă nu aveau curajul să se apropie, pilotul englez Mike Hailwood (în dreapta), după ce el însuși a ieșit cu greu din mașina sa, nu a stat deloc pe gînduri și a alergat în ajutorul adversarului aflat fără cunoștință în mijlocul flăcărilor. Extinctoarele s-au dovedit însă ineficace. Atunci — sfidînd pericolul iminent de explozie, care ar fi periclitat și viața sa — Hailwood s-a hotărît să-l scoată cu propriile-i brațe pe Regazzoni din chingile care îl țineau prizonier. După cîteva minute de eforturi, în care s-a ales el însuși cu arsuri la brațe, Hailwood a reușit, cu ajutorul comisarilor de pistă, să-l salveze pe Regazzoni. Acesta nu s-a ales pînă la urmă decît cu răni ușoare, și după cîteva zile a putut ieși din spital.

HALTEROFILII DE LA STEAUA VICTORIOȘI ÎN R. D. G.

Halterofilii clubului Steaua s-au înapoiat din R.D. Germană, unde au întîlnit formația Vorwärts Leipzig. Sportivii români au cîștigat întrecerea disputată la Torgau, cu scorul de 6—3. Dintre halterofilii militari au obținut victorii: **Z. Fiat** — 197,500 kg (85; 112,5), **S. Dinică** — 212,500 kg (92,5; 120), **V. Rusu** — 200 kg (80; 120). Rezultatul mai slab decît posibilitățile sale se datorește faptului că sportivul român a concurat incomplet restabilit în urma unui accident — **Al. Popovici** — 235 kg (100; 135), **C. Dumitru** — 280 kg (125; 155) și **V. Deac** — 310 kg (140; 170).

---

olimpia SPORT

„OCHIUL DRACULUI“ ȘI NECAZURILE COMITETULUI OLIMPIC AMERICAN

Criza care bîntuie cercurile olimpice americane este utilă de urmărit (și interesantă). Acolo, pe cele trei etaje ale sediului Comitetului olimpic al S.U.A., din clădirea de pe 5th Avenue din New York, la umbra imensului Empire State Building, liniștea e mereu tulburată în ultima vreme. Membrii comitetului se simt umiliți nu numai de înălțimea uriașilor zgîrie-nori vecini, ci mai ales de numărul atacurilor pe care au fost nevoiți să le suporte de la un timp încoace.

Întîi a fost hilara poveste a adormirii sprinterilor americani în Satul olimpic, în timp ce pe stadionul din München se desfășurau sferturile de finală ale probei de 100 m. Apoi a fost incriminată asistenta medicală, care n-a fost în stare să evite descalificarea — pentru doping — a învingătorului olimpic la înot, Rick Demont. A urmat rușinea dezicerii orașului Denver de la sarcina organizării Jocurilor Olimpice de iarnă din 1976, precum și improvizatele soluții (de altfel șubrede și înfrînte) cu candidaturile localităților Salt Lake City și Lake Placid.

AGONISELI... CU PUȘCULIȚA

Prima urmare a acestor fapte a fost schimbarea președintelui Comitetului olimpic (U.S.O.C.). Clifford Buck, un fermier modest cu sediul la Denver (ceea ce nu e lipsit de semnificație!), a lăsat locul lui Philip O. Krumm, fostul prim-vicepreședinte, un industriaș în vîrstă de 67 de ani, din Kenosha (statul Wisconsin) — care i-a salutat pe boxerii români, la Lake Geneva, cu prilejul turneului lor american din 1971.

Noua conducere nu este nici ea lipsită de griji. Ba, dimpotrivă. Punctul culminant al crizei evocate a fost marcat de ieșirea din U.S.O.C. a puternicei federații a sportului universitar N.C.A.A. (National Collegiate Athletic Association) și de înființarea așa-zisului „Comitet pentru ameliorare olimpică“. N.C.A.A. este — alături de A.A.U. (Amateur Athletic Union) — cea mai puternică organizație sportivă, dintre cele 37 afiliate la U.S.O.C. Dar încercarea sportului universitar de a obține mai multă influență în problemele olimpice este sortită eșecului, de vreme ce U.S.O.C. reprezintă singura instituție recunoscută de C.I.O. și se bucură, pe de altă parte, de sprijinul oficial al statului, obținut printr-o lege votată în 1950.

De fapt, Washingtonul nu dă bani Comitetului olimpic, dar sprijină, de pildă, acțiunea acestuia de strîngere — prin chetă publică — a fondurilor olimpice. Astfel, între 1969 și 1972, datorită pușculițelor care au circulat prin toată America, au putut fi agonisite 10 milioane de dolari. Nu fără eforturi, însă, pentru că numai regia acestei acțiuni a costat... aproape un milion de dolari!

BUSINESS SAU MANAGEMENT?

Mult mai neplăcut a fost însă faptul că stația de televiziune C.B.S. s-a hotărît să dezvăluie cum au fost folosite sumele strînse din dania publică. S-au cheltuit: 1,6 milioane pentru München, aproape un milion pentru Sapporo, un milion pentru Jocurile panamericane de la Cali (1971), 1,5 milioane pentru administrație și 2 milioane pentru promovarea talentelor. Dar suma cea mai mare — 2,5 milioane — a fost investită nu în sport, ci în acțiuni și în împrumuturi pe termen lung, în diverse speculații financiare. Conducătorii olimpici americani — potrivit aprecierii agenției de presă elvețiene „Sporting“ — și-au tratat deci misiunea „ca un business, nu ca un management sportiv“.

Reacția opiniei publice americane a fost cu atît mai violentă cu cît candidații olimpici din S.U.A. nu sînt sprijiniți material. De pildă, fiecare atlet care a participat la concursurile de selecție preolimpice de la Eugene, a trebuit să plătească anticipat, pentru sejur și întreținere, 150 de dolari. Chiar dacă, încă din prima zi a fost eliminat în preliminarii și deci silit să plece acasă, atletul nu și-a mai recăpătat banii depuși... Agenția citată mai sus menționează că deși U.S.O.C. posedă și un fond de ajutorare în cazuri deosebite, în 1972 nici un cent n-a fost cheltuit din acest fond. Or, toată lumea știe că printre sportivii fruntași ai Statelor Unite există destui cu o situație materială nu tocmai de invidiat...

---

din PRESA STRĂINĂ

GARANȚIA SUCCESELOR ÎN PATINAJ

Sub semnătura comentatorilor săi M. Blatin și G. Gurkov, cotidianul moscovit **„Komsomolskaia Pravada“** publică un interesant articol consacrat ultimelor mari competiții internaționale de patinaj artistic. Iată cîteva extrase din text:

„Încă de la campionatele europene desfășurate la Köln, s-a văzut că în toate disciplinele patinajului artistic există o predominanță a sportivilor din țările socialiste, în special a celor din U.R.S.S., R. D. Germană și Cehoslovacia. Acesta este un succes aproape logic. „Îi invidiez pe antrenorii din Uniunea Sovietică și din alte țări socialiste“ — ne-a declarat cu amărăciune cunoscutul antrenor vest-german Erich Zeller, care a continuat: „Ei au posibilitatea unei mari selecții printre talente și pot crea din plin, sprijinindu-se pe această masă. La noi, în schimb, predarea patinajului artistic costă foarte scump. Accesul spre patinoare nu este deschis celor talentați, ci doar copiilor cu părinți înstăriți“.

Într-adevăr școala sovietică de patinaj artistic înseamnă mii de fete și băieți, care-și desenează cu aplicație figurile pe gheață. Aceste fete și acești băieți sînt garanția succeselor sovietice la recentele competiții“.

„LA MÜNCHEN — AL PATRULEA TITLU PENTRU BRAZILIA!“

Într-un recent interviu acordat cotidianului belgrădean de specialitate „SPORT“, celebrul fotbalist brazilian Nunez de Olivera, cunoscut sub numele de *Gerson*, declară printre altele: *„Nu stimez prea mult fotbalul european! Cînd joc împotriva europenilor, urechile mele aud tot timpul „muzica oaselor“. Fotbaliștii continentului dv. „omoară“, „pălmuiesc“, „chinuie“ mingea în joc. Spre deosebire de noi care „o alintăm“, „o mîngîiem“. Noi jucăm! Dar viitoarea ediție a Mundialului se dispută în Europa și va fi pentru noi foarte, foarte greu. La München gazdele sînt una din favorite, pentru că în Mexic, după echipa Braziliei, cea a R. F. Germania a jucat cel mai bine. Beckenbauer, Overath, Müller și comp. vor face totul ca să-și valorifice șansa. Și totuși, nu mă tem pentru soarta trofeului pus în joc. Tînăra echipă a lui Mario Zagalo va triumfa din nou! Jocul și valoarea — elementele principale — sînt de partea noastră. Doar clima și publicul, de partea gazdelor. În afara Braziliei și a R. F. Germania, pentru supremație vor mai concura Anglia, U.R.S.S. și ca de obicei cineva „neașteptat“ se va amesteca în dispută. Despărțirea team-ului „carioca“ de Pele înseamnă foarte mult, dar nu atîta, totuși, încît să pierdem titlul mondial. La München, deci, și al patrulea titlu va reveni Braziliei“...*

„CIRCUL ALB“

● Afacere comercială înfloritoare ● Activitate sportivă demențială

Probleme deosebit de interesante, legate de activitatea în schiul de mare performanță, sînt dezbătute de ziaristul francez Roger Fidani în coloanele revistei de specialitate „SPORT ET PLEIN AIR“, din care cităm:

„Trebuie știut că schiul de înaltă performanță este o afacere comercială înfloritoare, așa cum o dovedește armata de consilieri, tehnicieni, negustori care gravitează în jurul a ceea ce se numește „Circul Alb“, cu numai 100 de schiori din mai multe țări. Schiul de înaltă performanță a devenit un rentabil produs de export, un mijloc pentru firme de a cuceri noi piețe, o trambulină publicitară pentru industria turismului.

Sub presiunea intereselor economice și politice aflate astfel în joc, schiul de înaltă performanță, organizarea sa, mediul în care se desfășoară au evoluat considerabil. Explicația este simplă: rezultatele sportive exercită o influență directă asupra vînzării materialului de schi. Astfel se explică apariția „Cupei Mondiale“ la schi alpin, în cadrul căreia eforturile federațiilor de schi, ale stațiunilor montane, ale fabricanților se conjugă pentru exploatarea la maximum a valorii comerciale a schiorilor solicitați practic tot anul.

„Cupa Mondială“ are un scop economic bine definit și de aceea schiul este mereu mai tributar imperativelor financiare. Astăzi, contradicțiile izbucnesc cu și mai multă evidență și pun în pericol organizarea sportivă a schiului de competiție. Prioritatea intereselor economice aflate în joc n-a fost ferită de numeroase implicații asupra concurenților și asupra organizării întrecerilor. Există saturația provocată de o demențială activitate sportivă, care îi dezrădăcinează pe schiori din mediul lor social și îi suprasolicită, creînd un climat adesea detestabil. Pe scurt, schiul competițional alpin a alunecat pe panta unui sistem periculos, care nu poate decît să favorizeze apariția profesionismului, al unei comercializări sporite a acestui sport.

Pe de altă parte, organizarea „Cupei Mondiale“ ridică probleme din ce în ce mai dificile. Efortul pe care-l face o stațiune pentru a organiza un concurs obișnuit a devenit identic cu acela pentru organizarea campionatului lumii. Cinci organizatori de întreceri pentru „Cupa Europei“ la schi au renunțat, pentru că au fost confruntate cu probleme financiare de nerezolvat. Însă, în sistemul de organizare actual al schiului de înaltă performanță, întrecerile de tip „Cupa Europei“ — care favorizează ascensiunea tinerilor schiori — sînt strict necesare. Altfel, elita schiului riscă să se sclerozeze, iar sistemul său organizatoric să se transforme definitiv într-un circuit rezervat pentru vreo 50 de schiori de profesie.

Iată unde conduce evoluția actuală a schiului de competiție, cînd el este subordonat intereselor particulare ale puterilor financiare“.

TELEX ● TELEX ● TELEX ● TELEX ● TELEX

La Hartford (Connecticut) a luat sfîrșit meciul de tenis S.U.A. — Australia. Tenismenii australieni au repurtat victoria cu scorul de 5—2. În excelentă formă, australianul Ken Rosewall l-a învins cu 6—7, 6—0, 6—4 pe cunoscutul campion american Stan Smith. În ultima probă a meciului, perechea John Newcombe, Roy Emerson (Australia) a întrecut cu 7—6, 3—6, 6—3, pe Arthur Ashe, Marty Riessen (S.U.A.).

■

Schiorul norvegian Erik Haker, în vîrstă de 21 de ani, a cîștigat proba de slalom uriaș desfășurat la Naeba (Japonia) în cadrul „Cupei Mondiale“. El a realizat în cele două manșe timpul total de 3:33.10, fiind urmat în clasament de austriacul Hans Hinterseer — 3:33,35 și de elvețianul Adolf Rosti — 3:35,57. După disputarea acestei probe, în clasamentul „Cupei Mondiale“ pe primul loc se află italianul Gustavo Thoeni, cu 154 p. urmat de Zwilling (Austria) — 147 p și Collombin (Elveția) — 131 p.

■

Motociclistul finlandez Jarno Saarinen, campion al Europei, a cîștigat competiția internațională „200 de mile de la Daytona Beach“. Saarinen, care a pilotat o motocicletă japoneză „Yamaha“, s-a detașat de la mijlocul cursei, realizînd pe cei aproape 400 km ai circuitului o medie orară de 158 km. Pe locurile următoare s-au clasat australianul Carruthers și americanul Evans, care au sosit cu o întîrziere de peste 1 minut. Întrecerea a fost urmărită de peste 60 000 de spectatori.

■

Cursa ciclistă Paris — Nisa a continuat cu desfășurarea etapei a 2-a, care a fost împărțită în două semietape. În prima semietapă, desfășurată pe ruta Auxerre — Saulieu (105,500 km), victoria a revenit francezului Jacques Esclassan, cronometrat în 2 h 43:05. Belgianul Leman a terminat învingător în cea de-a doua semietapă, Saulieu — Chalons Saone. El a parcurs 100 km în 2 h 29:13. În clasamentul general conduce belgianul Eddy Merckx, cu timpul de 5 h 12:00, urmat de francezul Grosskost — 5 h 12:12 și de danezul Mortensen — 5 h 12:16. Francezul Poulidor se află pe locul 4, cu 5 h 12:18.

■

Peste 3 000 de spectatori au urmărit la Erfurt meciul de box dintre selecționatele R.D. Germane și Cehoslovaciei. Gazdele au obținut o categorică victorie, cu scorul de 20—2. Ambele formații au prezentat tineri boxeri care au fost verificați în vederea selecției pentru campionatele europene de la Belgrad.

■

Cu o rundă înainte de terminarea turneului de șah de la Tallin, în fruntea clasamentului se află marele maestru sovietic Mihail Tal cu 11½ puncte, urmat de Polugaevski — 10 p. Spasski, Bronstein, Keres și Balașov 8½ p., Andersson și Nei 7½ p. etc. Rezultate din ziua partidelor întrerupte: Keres — Pfleger 1—0; Tal — Ritov remiză; Balașov — Nei 1—0; Timan — Kiarner remiză; Andersson — Saydi 1—0.

■

Turneul feminin de tenis de la Dallas (Texas) a fost cîștigat de jucătoarea Virginia Wade (Anglia). Ea s-a comportat peste așteptări, învingînd-o în finală cu 6—4, 6—1 pe australiana Evonne Goolagong. Partida a durat o oră și a fost în permanență controlată de Wade, care s-a remarcat printr-un joc ofensiv.

■

Echipa de tenis a Mexicului s-a calificat pentru turul doi al „Cupei Davis“ (zona nord-americană). Tenismenii mexicani au învins cu 4—1 selecționata Venezuelei. În ultima partidă a întîlnirii, Zarazua (Mexic) a dispus cu 6—4, 6—4, 6—3 de Andrews.

■

Tradiționalul raliu internațional Stuttgart — Lyon — Charbonnières, a revenit pilotului francez Fiorentino. El a condus o mașină „Simca“. Pe locul doi, la o diferență de 1:10, a sosit compatriotul său Piot, care a pilotat o mașină „Renault-Alpine“. Locul trei a fost ocupat de Chasseuil (Franța), sosit cu o întîrziere de 6:29.

■

S-a încheiat turneul feminin de tenis de la Chicago. În finală, australiana Margaret Court a jucat excelent, învingînd-o cu 6—2, 4—6, 6—4 pe cunoscuta campioană americană Billie Jean King. Court s-a remarcat printr-un joc precis la fileu și un serviciu excepțional.

Redacția și administrația: București, str. Vasile Conta nr. 16; telefoane: centrala 11.10.05, secția corespondenți 11.51.09, interurban 72 și 286; telex: sportrom buc. 180. Tiparul I. P. „Informația“, București 40 368

BIBLIOTECA MUNICIPALA Tîrgu-Mureș

DECRET

cu privire la instituirea stării de necesitate în municipiul București și în unele județe afectate de viscol și de căderile masive de zăpadă

În vederea înlăturării urmărilor căderilor masive de zăpadă și ale viscolului și pentru asigurarea desfășurării normale a producției și aprovizionării populației,

În temeiul art. 64, pct. 9 din Constituție, Consiliul de Stat decretează:

Art. 1. — Se instituie starea de necesitate în municipiul București și în următoarele județe: Argeș, Brăila, Buzău, Dîmbovița, Dolj, Galați, Ialomița, Ilfov, Olt, Prahova, Teleorman.

Art. 2. — Se instituie un comandament central, avînd sarcina de a organiza mobilizarea armatei, a unităților de transport și a întregii populații, pentru a asigura înlăturarea consecințelor viscolului și căderilor de zăpadă din județele menționate în art. 1.

Comandamentul Central este format din:

— Comandantul suprem al forțelor armate ale Republicii Socialiste România;

— Primul vicepreședinte al Consiliului de Miniștri;

— Secretarul cu problemele organizatorice al C.C. al P.C.R.;

— Președintele Consiliului Central de Control Muncitoresc al Activității Economice și Sociale;

— Ministrul apărării naționale;

— Ministrul de interne;

— Ministrul transporturilor și telecomunicațiilor.

Pe plan local, în fiecare județ, respectiv în municipiul București, se instituie un comandament alcătuit din: primul secretar al comitetului județean al P.C.R., respectiv primul secretar al Comitetului municipal București al P.C.R., comandantul garnizoanei militare, inspectorul șef al inspectoratului Ministerului de Interne, directorii direcțiilor teritoriale sau regionale de drumuri și transporturi.

Comandamentul județean și al municipiului București vor lua măsuri pentru organizarea unor comandamente pe fiecare comună, oraș și municipiu și în fiecare unitate socialistă din raza teritorială a județului, respectiv a municipiului București.

Art. 3. — Hotărîrile Comandamentului Central sînt obligatorii pentru toate organele și organizațiile de stat și obștești și pentru întreaga populație.

Sînt, de asemenea, obligatorii, în raza teritorială respectivă hotărîrile comandamentelor județene, al municipiului București, locale și din unitățile socialiste.

Art. 4. — Forțele armate, ministerele și unitățile socialiste vor acționa prin toate mijloacele de care dispun pentru deblocarea căilor de comunicație, a drumurilor de acces la unitățile economice, pentru asigurarea aprovizionării populației și desfășurarea normală a activității tuturor unităților socialiste.

Art. 5. — Întreaga populație aptă de muncă este obligată să participe la toate acțiunile organizate de Comandamentul Central și de comandamentele locale.

Președintele Consiliului de Stat
NICOLAE CEAUȘESCU

București, 14 martie 1973

HOTĂRÎREA

Comandamentului Central pentru înlăturarea urmărilor căderilor masive de zăpadă și ale viscolului

Pentru înlăturarea urmărilor căderilor abundente de zăpadă și ale viscolului și asigurarea funcționării normale a unităților economice și aprovizionarea populației, Comandamentul Central dispune:

1. — Ministerul Transporturilor și Telecomunicațiilor și comitetele executive ale consiliilor populare, cu sprijinul cetățenilor și unităților militare, vor lua măsuri imediate pentru deblocarea triajelor gărilor și căilor ferate în vederea asigurării desfășurării normale a traficului feroviar.

De asemenea, se va trece imediat la deblocarea căilor principale de acces și a drumurilor naționale. La aceste acțiuni vor fi mobilizate unități militare, toți cetățenii apți de muncă din localitățile situate de-a lungul acestor artere de circulație. În acest scop vor fi folosite toate utilajele de care dispun unitățile din industrie, agricultură, construcții și transporturi.

Ministerul Apărării Naționale va disloca efectivele și mijloacele necesare pentru degajarea triajelor gărilor și căilor ferate și arterelor principale de circulație rutieră.

2. — Ministerul Energiei Electrice va lua măsuri pentru asigurarea alimentării continue cu energie electrică a tuturor instalațiilor și localităților și, în primul rînd, a unităților industriale pentru buna funcționare a centralelor și rețelelor, evitarea avarierii liniilor de transport. Se vor organiza echipe de intervenție dotate cu utilaje de transport, scule și materiale, pentru repunerea rapidă în funcțiune a instalațiilor care au avut de suferit din cauza viscolului.

La centralele hidroelectrice se vor lua măsuri de supraveghere tehnică a barajelor, degajare a căilor de acces și evitarea inundațiilor în centrale.

3. — Ministerele, conducătorii tuturor unităților economice și comandamentele din aceste unități vor lua măsuri energice pentru desfășurarea normală a procesului de producție, în care scop vor asigura: deblocarea căilor de acces spre toate unitățile economice, aprovizionarea tehnico-materială, mijloacele de transport și prezența la lucru a salariaților. Ministerul Aprovizionării Tehnico-Materiale și Controlului Gospodăririi Fondurilor Fixe va iniția măsuri ferme pentru a sprijini întreprinderile industriale în aprovizionarea cu materii prime, materiale și combustibil.

4. — Comitetele executive ale consiliilor populare, conducătorii de întreprinderi și instituții, vor lua măsuri imediate pentru folosirea rațională a combustibilului existent și asigurarea în continuare a aprovizionării cu cantitățile necesare continuării normale a activității. De asemenea, se vor lua măsuri pentru asigurarea combustibilului necesar încălzirii locuințelor.

5. — Ministerul Agriculturii, Industriei Alimentare și Apelor și comitetele executive ale consiliilor populare vor lua măsuri pentru buna aprovizionare a complexelor de creștere a animalelor și păsărilor, și, în primul rînd, cu furaje și apă; se vor lua măsuri pentru adăpostirea animalelor, buna funcționare a stațiilor de încălzire, îndeosebi în complexele avicole. Se vor debloca drumurile de acces către sere, solarii și răsadnițe, se va curăți zăpada de pe acoperișurile acestora și se vor asigura condiții pentru menținerea temperaturilor necesare evoluției corespunzătoare a vegetației.

6. — Ministerul Comerțului Interior și comitetele executive ale consiliilor populare vor lua măsuri pentru aprovizionarea neîntreruptă a populației cu produse alimentare, asigurînd folosirea și repartizarea judicioasă a cantităților de mărfuri existente în stoc. Laptele se va distribui cu precădere spitalelor, căminelor și creșelor de copii. Personalul unităților comerciale și cetățenii vor participa la deblocarea căilor de acces către depozite și unitățile comerciale, în vederea funcționării normale a acestora.

7. — În municipiul București, în alte municipii și orașe afectate de viscol, toți cetățenii sînt obligați să participe la curățirea zăpezii pe străzi, pe căile de acces la unitățile economice, comerciale și socialculturale în conformitate cu măsurile stabilite de comandamentele locale.

Toți cetățenii sînt obligați să curețe zăpada din fața imobilelor unde locuiesc; pentru evitarea pericolelor de accidentare se va înlătura zăpada de pe acoperișurile clădirilor.

8. — Pînă la restabilirea condițiilor normale de circulație, se interzice circulația pe drumurile publice și pe străzile orașelor a autoturismelor proprietate socialistă sau personală. Pentru transportul persoanelor, unitățile socialiste vor folosi mijloace de transport cu dublă tracțiune sau mijloacele de transport în comun. Ministerul de Interne va asigura ducerea la îndeplinire a acestei prevederi.

Comandantul Suprem al forțelor armate ale Republicii Socialiste România
NICOLAE CEAUȘESCU

PROLETARI DIN TOATE ȚĂRILE, UNIȚI-VĂ!

Sportul

ZIAR AL CONSILIULUI NAȚIONAL PENTRU EDUCAȚIE FIZICĂ ȘI SPORT

ANUL XXIX — Nr. 7 353 | 4 PAGINI 30 BANI | Joi 15 martie 1973

HOTĂRÎREA PLENAREI C.C. AL P.C.R. CU PRIVIRE LA DEZVOLTAREA CONTINUĂ A EDUCAȚIEI FIZICE ȘI SPORTULUI

OBIECTIV IMPORTANT — FOLOSIREA PRIORITARĂ A FORMELOR SIMPLE, ACCESIBILE, DESFĂȘURATE ÎN AER LIBER

O imagine elocventă: concurs popular de schi la Cîmpulung Moldovenesc organizat în acest sezon. Foto: Paul ROMOȘAN

Astăzi, la rubrica dedicată dezbaterilor, măsurilor și acțiunilor practice prilejuite de apariția Hotărîrii Plenarei C.C. al P.C.R. cu privire la dezvoltarea continuă a educației fizice și sportului, ne propunem sublinierea unuia dintre cele mai importante obiective stabilite în prețiosul document de partid. Este vorba de hotărîrea potrivit căreia, în viitor, activitatea de educație fizică și sport va trebui orientată cu prioritate spre folosirea formelor simple, accesibile, desfășurate în aer liber, adică tocmai acele mijloace de influențare extrem de pozitivă, directă, a stării fizice și sănătății tuturor cetățenilor.

Dintre numeroasele direcții și căi de îndeplinire a sarcinilor privind acest domeniu, ne oprim asupra activității turistice, care întrunește toate posibilitățile de a contribui în mare măsură la extinderea practicării exercițiilor fizice și sportului în aer liber, în mijlocul naturii. Necesitatea îmbunătățirii și dezvoltării largi a activităților sportive și turistice este, de altfel, precizată în mod deosebit în Hotărîrea Plenarei C.C. al P.C.R. În aplicarea măsurilor stabilite în această direcție se pot obține rezultate pe măsura cerințelor prin îndeplinirea planului recent elaborat de U.G.S.R. și Ministerul Turismului pe care-l considerăm demn de atenția tuturor factorilor de resort din județe și municipii, din asociațiile sportive.

La rubrica de astăzi, mai consemnăm cîteva din intențiile și acțiunile practice manifestate în diferite unități organizatorice ale mișcării sportive sau în cadrul altor organe și organizații cu atribuții, pentru folosirea mai largă a formelor simple, accesibile, desfășurate în aer liber, în vederea îmbunătățirii activității sportive de masă.

O ACTIVITATE RECREATIVĂ, UTILĂ: TURISMUL PE DRUMUL DEZVOLTĂRII

Planul de măsuri, adoptat de U.G.S.R. și Ministerul Turismului, îi oferă un cadru propice de afirmare

Hotărîrea Plenarei Comitetului Central al P.C.R. cu privire la dezvoltarea continuă a educației fizice și sportului menționează turismul la loc de frunte printre activitățile sportive de masă cu influență favorabilă asupra stării fizice și sănătății. Este firesc, pentru că el întrunește anumite atribute esențiale pentru o asemenea activitate: se desfășoară în aer liber, este o formă simplă și accesibilă celor mai largi mase.

Activitatea recreativă care se bucură de o largă audiență în rîndurile tuturor categoriilor de vîrstă ale populației, turismul nu a ajuns încă la parametrii optimi de cuprindere a maselor care, în condițiile vieții moderne, au nevoie din ce în ce mai mult de repausul activ în mijlocul naturii, de recrearea care menține sănătatea și ajută la recuperarea capacității de muncă.

Recent, problema îmbunătățirii activității turistice a fost analizată în mod temeinic la nivelul Biroului Executiv al Consiliului Central al Uniunii Generale a Sindicatelor și al conducerii Ministerului Turismului care au stabilit, în final, un plan de măsuri în vederea angrenării unui număr sporit de oameni ai muncii, împreună cu familiile lor, în diferite forme de excursii.

ATENȚIE, EXCURSIILOR DE SFÎRȘIT DE SĂPTĂMÎNĂ

De la bun început, trebuie remarcată atenția ce s-a dat excursiilor de sfîrșit de săptămînă, cărora cele două organisme vor să le asigure un ritm susținut, pe toată durata anului, indiferent de anotimp. Aceste excursii, desigur de mai mică amploare în timp, trebuie să devină o obișnuință a celor mai mulți dintre noi, constituind o utilă recreare după o săptămînă de lucru, un mijloc de refacere a capacității de muncă și de întreținere a stării de sănătate.

În acest scop, Consiliile județene ale sindicatelor, sindicatele din întreprinderi și instituții în colaborare cu oficiile județene de turism urmează să organizeze **simbătă după-amiază și duminica, în zilele de sărbători legale, excursii cu oamenii muncii și familiile lor** la diferite zone de agrement, la obiectivele turistice (istorice, politice, culturale), la manifestările artistice și sportive.

Planul de măsuri amintit prevede, totodată, o folosire intensivă a cabanelor prin repartizarea cu prioritate a acestora la solicitările consiliilor județene ale sindicatelor în vederea organizării de excursii colective cu membrii respectivelor sindicate.

O atenție sporită se va acorda și excursiilor preorășenești pentru care consiliile județene ale sindicatelor împreună cu oficiile județene de turism vor stabili programe privind **organizarea în mod permanent, a acestui gen de excursie,** utilizîndu-se autocare sau alte mijloace de transport în comun și **aplicîndu-se sistemul plecării directe de la locul de muncă, imediat după terminarea programului de lucru.**

După cum se vede, diversificarea formelor de activitate turistică a

Sebastian BONIFACIU

(Continuare în pag. a 2-a)

PROIECTE, ACȚIUNI, INIȚIATIVE...

În toate județele țării — întreceri sportive de masă. În așteptarea rezultatelor și a altor asemenea activități cu largă audiență în rîndurile tineretului, notăm pe agenda competițiilor de masă, organizate îndeosebi în aer liber, cîteva din știrile primite ieri la redacție.

6 000 DE ELEVI LA „ZIUA SPORTULUI PREFERAT"

Din Botoșani, tov. **Viorel Alexoaie**, șeful secției sport-turism din cadrul comitetului județean U.T.C., ne anunță că, duminică, în localitate se va desfășura **„ZIUA SPORTULUI PREFERAT".** Este vorba de o frumoasă inițiativă pe care o dorim și pe deplin eficientă. Așteptare îndreptățită, mai ales avînd în vedere faptul că la această largă manifestare sportivă de masă se contează pe participarea a peste 6000 de elevi ai școlilor generale, școlilor profesionale și liceelor.

Ponderea activităților cuprinse în programul „Zilei sportului preferat" o constituie întrecerile programate să se desfășoare în aer liber. De altfel, cele mai multe înscrieri s-au făcut pentru concursurile de schi, săniuș, orientare turistică și cros.

COMPETIȚII REZERVATE FETELOR DIN MEDIUL RURAL

Printre măsurile practice preconizate de C.J.E.F.S. Argeș, imediat după apariția Hotărîrii, se înscriu și cele privind folosirea mai largă a formelor simple, accesibile, desfășurate în aer liber. Un mijloc de realizare a obiectivelor stabilite în această direcție îl reprezintă extinderea **„FESTIVALULUI SPORTULUI FEMININ ARGEȘEAN"**, competiție tradițională al cărei program va fi orientat corespunzător noilor cerințe. Președintele C.J.E.F.S. Argeș, tov. **Gh. Crețu**, ne-a informat, de asemenea, că pentru îndeplinirea hotărîrilor privind îmbunătățirea educației fizice și sportului de masă este necesară o mai mare preocupare pentru atragerea elementului feminin

(Continuare în pag. a 2-a)

CONTRIBUȚIA SPORTIVILOR LA EFORTUL GENERAL DE ÎNLĂTURARE A URMĂRILOR VISCOLULUI

Această neprevăzută întorsătură a vremii, care a transformat luna martie — tradițional început de sezon în aer liber — într-o lună de vîrf a iernii prin marea cantitate de zăpadă căzută, necesită eforturi sporite și măsuri operative pentru ca activitatea cotidiană să se desfășoare normal în toate localitățile unde viscolul și-a făcut mendrele.

În fluxul general cetățenesc, de combatere a urmărilor viscolului, s-a încadrat și contribuția directă și entuziastă a sportivilor din toate colțurile țării unde capriciile vremii s-au făcut simțite din plin.

PÎRTIA DINTRE CLUBUL BUCUREȘTEAN PROGRESUL ȘI GRĂDINIȚELE DE COPII 34 ȘI 53

Ieri dimineață, 200 de sportivi, tehnicieni și antrenori ai clubului Progresul au lucrat intens la deszăpezirea străzilor Dr. Staicovici, Pasteur, Lister și Florescu, din preajma stadionului și sediului clubului. Cu acest prilej, tinerii sportivi ai clubului au deblocat, în primul rînd, intrările la grădinițele de copii nr. 34 și 53, la centrul de pîine nr. 142, contribuind astfel efectiv la normalizarea activității în cartier. La acțiunile de deszăpezire au participat, printre alții, președintele clubului, Ion Pilug, vicepreședintele Dorel Cioară, secretarul organizației de partid a clubului, Gh. Zărnea, antrenorii E. Iordache, V. Constantinescu, N. Gorgorin, D. Pîrvulescu, A. Schmidt, H. Bădescu și sportivii D. Ștefan, Măndoiu, Giron, Pîslaru, Iordache, Olteanu, Sava, Perojnicu.

După cum ne-a informat vicepreședintele C.M.E.F.S., tov. **Ion Nae,** începînd de marți dimineața majoritatea cluburilor bucureștene s-au alăturat eforturilor depuse în Capitală pentru înlăturarea calamităților vremii. **După prima zi a viscolului, cluburile Steaua, Dinamo, Rapid și Progresul au mobilizat peste 1 000 de sportivi, antrenori și tehnicieni. Ieri, acest număr dublîndu-se. Cluburile Voința și Școlarul au primit anumite sectoare pentru a fi degajate de zăpadă.**

Intrările erau blocate, dar intervenția promptă a sportivilor clubului bucureștean Progresul a permis ca ieri dimineață copiii să poată intra în grădinițele nr. 53 și 34. Foto: Ion MIHAICA

CĂI DE ACCES LA UZINELE PLOIEȘTENE „1 MAI" ȘI RAFINĂRIA NR. 1

Membrii asociațiilor sportive Prahova și Rafinorul din Ploiești au lucrat ore întregi, alături de tovarășii lor de muncă, pentru înlăturarea zăpezii din incinta uzinelor 1 Mai și a Rafinăriei nr. 1 și pe căile de acces care duc la acestea.

Pe multe din străzile Ploieștiului — după cum ne-a spus corespondentul nostru **A. Vasilescu** — au putut fi văzuți în ultimele două zile sportivi care lucrau la normalizarea circulației. Nici terenurile de sport n-au fost neglijate, pentru ca, în limita posibilităților, antrenamentele să decurgă în condiții cît mai apropiate de normal. **Astfel, tinerii fotbaliști de la F.C. Petrolul, juniorii și copiii, în frunte cu antrenorii lor Fronea, Maroși și Pahonțu au degajat zăpada din jurul sălii Victoria și au bătătorit zăpada de pe terenul de joc din preajmă.** Scrimeri, boxeri, trăgători, halterofili și luptători de la clubul ploieștean Petrolul au curățat ieri o parte din terenul de fotbal, pista de alergări, strada din fața sediului clubului

LA GALAȚI, CONCURSURILE MAI TARI CA ZĂPADA...

Răspunzînd chemării Consiliului popular municipal, sportivii gălățeni de la **Dunărea, Oțelul, C.S.U., Ancora, Trefilorul, Școlile sportive nr. 1 și 2** au luat parte la acțiunile inițiate pentru combaterea capriciilor vremii. **Dar — după cum ne-a comunicat I. Copoiu, metodist la C.J.E.F.S.,**

(Continuare în pag. a 2-a)

AMÎNAREA ÎNTRECERILOR DIN CAMPIONATELE REPUBLICANE

Din cauza timpului nefavorabil, pentru a nu se crea situații inegale în campionatele sportive, Consiliul Național pentru Educație Fizică și Sport a hotărît amînarea etapelor tuturor competițiilor oficiale din cadrul campionatelor republicane de seniori și juniori, inclusiv meciurile etapei a XVII-a a Diviziei A la fotbal, care urmau să se desfășoare la sfîrșitul acestei săptămîni. Se exceptează numai competițiile de schi, care se vor desfășura conform programului anunțat. Etapele amînate vor fi reprogramate de federații.

PREGĂTIRILE HOCHEIȘTILOR NOȘTRI PENTRU CAMPIONATUL MONDIAL

În meciul de antrenament de ieri cu echipa Avtomobilist Sverdlovsk: 3-4

Ieri seară formația de hochei **Avtomobilist Sverdlovsk** a întîlnit, în cadrul turneului pe care-l întreprinde la noi, selecționata țării noastre. La capătul unui meci foarte rapid și echilibrat, **jucătorii sovietici au obținut victoria cu 4—3 (0—1, 2—1, 2—1).**

Partida a început cu o plăcută surpriză pentru iubitorii hocheiului prezenți în tribunele patinoarului „23 August". Chiar în min. 2 **Bantaș** — profitînd de un moment de neatenție al apărătorilor sovietici — a marcat: 1—0, pentru echipa română. Acest gol survenit atît de repede, a animat întrecerea de la început, și — chiar dacă pînă la sfîrșitul reprizei inaugurale tabela de marcaj nu s-a modificat — fazele de poartă nu au lipsit.

Cînd nu trecuseră decît 40 secunde, din repriza secundă, o rapidă combinație a hocheiștilor din Sverdlovsk a prins pe picior greșit întreaga noastră echipă și — cu toată intervenția temerară a lui Netedu — scorul a devenit egal: **1—1** (autorul golului **Marko,** min. 21) **Hocheiștii români** au preluat însă inițiativa și, după puțin timp (min. 24), au înscris din nou: 2—1. Iată și faza: o acțiune rapidă **Ștefanov — Bașa — Gheorghiu** s-a încheiat cu un șut puternic, de la distanță, al lui **Bașa,** pucul strecurîndu-se în poarta adversă, printr-un pachet de jucători. În același minut, echipa noastră are posibilitatea să-și majoreze avantajul, beneficiind de un șut de penalitate, dar Bantaș a ratat această mare ocazie. În min. 30, Ștefanov este eliminat din joc pentru două minute și experimentata formație oaspete a profitat de avantajul numeric, egalînd prin **Rudakov** (min. 31). **2—2.**

În ultima parte a întîlnirii, formația sovietică a înscris un nou gol, în min. 41: **2—3.** Finalul meciului a aparținut echipei noastre. După ce în min. 51, Tureanu ratează singur cu portarul, **Bantaș,** în aceeași situație, nu mai greșește: **3—3.** În plină dominare a hocheiștilor români, **Rudakov** intercepteză o pasă „neinspirată" a apărătorilor noștri și Kraev, din apropiere, pecetluiește scorul: **4—3 pentru Avtomobilist Sverdlovsk.**

Au arbitrat M. Presneanu și Gh. Mureșan.

Călin ANTONESCU

Agenda activităţii sportive de masă

„CUPA TINERETULUI DE LA SATE" ÎN FAZELE FINALE

Sîntem, la această oră, în posesia cîtorva date privind desfăşurarea fazelor judeţene ale „Cupei tineretului de la sate" la schi, disputate recent în condiţii foarte bune create de zăpada căzută din abundenţă în ultimele zile.

Amatorii de schi din **JUDEŢUL BIHOR**, în număr de aproximativ 150, s-au reunit duminica trecută în frumoasa localitate Stîna de Vale. După un concurs reuşit, bine organizat şi aprig disputat, cei mai bine pregătiţi dintre sportivii săteni s-au dovedit a fi **Ion Lavrinschi** (Şinteu), **Gheorghe Anderco** (Suplac), **Cornelia Mercea** (Ciumeghiu), la probele de fond, **Dan Sabin** (Budureasa), **Melania Măngrău** (Derna), **Ghizela Balogh** (Curtuişeni), **Simion Bunta** (Tileagd) şi **Ion Szekeli** (Boian) — la slalom uriaş şi coborîre. De altfel, toţi aceştia fac parte din lotul judeţului Bihor care va participa la faza finală a competiţiei.

Din reşedinţa **JUDEŢULUI HARGHITA**, oraşul Miercurea Ciuc, ne-au sosit ştiri despre întrecerile fazei judeţene, care au avut loc la Izvorul Mureşului, unde titlurile de campioni ai acestei etape au fost vizate de nu mai puţin de 270 de sportivi! Au reuşit această performanţă **Marton Miclos** (Sîndominic) şi **Medve Orlon** (Praid), la probele de fond, **Horia Dobreanu** (Subcetate) şi **Ştefan Covacioni** (satul Tomeşti), **Gabriela Sandor** (Tuşnad-Sat) la probele de slalom şi de coborîre, **Ana Zăncaşă** (Subcetate) şi **Francisc György** (Sînmartin), la săniuţe. Lotul de schi care va concura la faza finală este hotărît să apere cu toată dîrzenia preţiosul loc doi obţinut anul trecut la această competiţie şi — de ce nu? — să aspire chiar la mai mult... **(Consemnăm cu această ocazie faptul că harghitenii au inclus, din proprie iniţiativă, printre întrecerile „Cupei tineretului de la sate" şi o interesantă competiţie de hochei pe gheaţă la care participă opt echipe săteşti).**

Şi în **JUDEŢUL BOTOŞANI**, pe dealul Manoleşti, s-a disputat faza judeţeană. S-au remarcat în mod deosebit ţăranii cooperatori **Florea Tituleac**, din comuna Truşeşti, şi **Gheorghe Cojocaru**, din comuna Şendriceni.

Simbătă şi duminică şi-au disputat titlurile de campioni judeţeni la schi, în localitatea Piatra Fîntînele, şi cei 70 de tineri din **JUDEŢUL BISTRIŢA-NĂSĂUD**. Primele locuri au fost ocupate de către **Ioana Curtean** (Mureşenii Bîrgăului) şi **C. Pavel** (Bistriţa Bîrgăului) la probele de fond şi **Ion Mureşan** (Mureşenii Bîrgăului), la proba de coborîre. Primilor trei clasaţi le-au fost înmînate diplome şi diferite premii în obiecte sportive. Printre localităţile care s-au făcut remarcate, atît în privinţa nivelului de pregătire cît şi a numărului de participanţi se numără comunele **Lunca Ilvei, Tiha Bîrgăului, Sanţ, Rodna, Mureşenii Bîrgăului.**

Pe pîrtiile din localitatea maramureşeană Izvoarele s-a disputat întrecerea schiorilor din **JUDEŢUL SATU MARE. Dorin Pusta** la slalom special şi uriaş, **Lazăr Domide** şi **Nicolae Mihalca** (acelaşi timp), la coborîre, şi **Nicolae Moiş**, la fond, au ocupat primele locuri.

FESTIVALUL SPORTURILOR DE IARNĂ LA SATU MARE

Pe pîrtiile amenajate la Zimbra Oilor şi Izvoarele, amatorii sporturilor de iarnă din judeţul Satu Mare au participat la un atractiv festival sportiv pe zăpadă. Peste 200 de tineri şi tinere din oraşele, comunele şi satele judeţului s-au întrecut la schi şi săniuş. Cei mai iscuşiţi s-au dovedit a fi **Elena Trombitaş** (slalom special), **Adriana Danciu** (fond), **Ioan Snep** (slalom special), **Zoltan Vesö** (coborîre), **Ioan Snep II** (fond). Ştafeta feminină 3 × 3 km a revenit **selecţionatei oraşului Satu Mare**, iar cea feminină de 3 × 5 km, **formaţiei din Negreşti-Oaş.**

La săniuţe, cei mai buni timpi au fost înregistraţi de **Maria Bölöni** şi **Ştefan Puţ.**

Ştefan VIDA — coresp.

CONCURS POPULAR DE SCHI ŞI SĂNIUŢE, LA MEDIAŞ

Dealul Gloria, de la Mediaş, oferă în aceste zile condiţii excelente pentru practicarea sporturilor de iarnă. Pe pîrtiile amenajate aici (1 000 m lungime) s-a desfăşurat un reuşit concurs de schi şi săniuţe, la care s-au prezentat peste 300 de iubitori ai acestor discipline din şcolile generale, liceele şi şcolile profesionale ale oraşului. Întrecerile s-au disputat pe grupe de clase.

M. RÎŞNOVEANU — coresp.

CURS DE ARBITRI ŞI INSTRUCTORI, LA CÎMPULUNG MUSCEL

La Liceul pedagogic din Cîmpulung Muscel, care nu de mult a sărbătorit aniversarea unui centenar de la întemeiere, se desfăşoară o frumoasă şi interesantă iniţiativă. **Au loc cu regularitate cursuri de arbitri şi instructori sportivi pentru elevi.**

După cum ne relata prof. **Ion Păţuş**, director adjunct al liceului, rezultatele obţinute sînt remarcabile. Un mare număr de absolvenţi primesc, o dată cu diploma şcolară, şi carnetul de arbitru sau instructor, putînd desfăşura o activitate utilă în cadrul sportului de masă.

Cursanţii îşi fac practica tot în cadrul liceului conducînd întreceri de atletism, volei, şah, tenis de masă, handbal şi fotbal, în calitate de arbitri sau pregătirea unor echipe, ca instructori.

I. FEŢEANU — coresp. judeţean

CEI MAI BUNI ELEVI ŞAHIŞTI DIN CARACAL

Etapa orăşenească a concursului republican de şah rezervat elevilor a prilejuit organizarea la Caracal a două interesante turnee. Întrecerea masculină s-a soldat cu o surpriză, elevul **Cristian Lefter**, de la Şcoala generală nr. 6, reuşind să cîştige competiţia, lăsînd în urmă nu mai puţin de patru jucători de categoria a II-a! Turneul feminin i-a revenit elevei **Carmen Trita** de la Liceul nr. 1, care a învins-o în partida decisivă pe Doina Gavrilă, favorita concursului.

G. DONCIU — coresp.

SCHI

Campionatele naţionale şcolare

EVA MEZEI ŞI IOAN CAVAŞI (slalom uriaş) VILMA TUDOR ŞI MOISE GÎRBACEA (fond) PE PRIMELE LOCURI

POIANA BRAŞOV, 14 (prin telefon). — Ziua a doua a campionatelor naţionale şcolare a continuat cu disputarea probelor de slalom uriaş în Cristianul Mare şi a celor de fond în Poiana Mică. Concurenţii au beneficiat, de o vreme ceva mai bună, deşi închisă, astfel că întrecerile s-au bucurat de condiţii oarecum normale, îngreunate totuşi, de grosimea stratului de zăpadă.

Pentru slalom uriaş a fost ales un traseu clasic — nefolosit încă în acest an — şi anume, de la staţia telecabinei pînă în Poiana Mică, adică circa 1 300 m lungime 230 m diferenţă de nivel, pe care s-a montat un ansamblu de 35 de porţi. Şanţurile săpate la trecerea repetată a concurenţilor în stratul gros de zăpadă, au constituit un impediment, mai ales pentru ultimele numere de start, dar nu au influenţat clasamentul, întrucît cei mai buni au fost plasaţi în prima grupă valorică.

După ce luni, la slalomul special, Ioan Cavaşi fusese descalificat pentru ratarea unei porţi (greşeală repetată de mai multe ori în această iarnă), marţi talentatul junior şi-a luat revanşa la slalom uriaş (adică într-o probă care nu constituie specialitatea sa) dovedind posibilităţile de care dispune şi în celelalte discipline alpine. De altfel, elevii de la Liceul M.I.U. Braşov au obţinut şi o victorie colectivă, întrucît 3 dintre ei au ocupat poziţii în primele 4 locuri, ca urmare a temeiniciei cu care s-au pregătit în acest sezon.

La fete, Predealul domină categoric în continuare, atît la individual cît şi pe echipe, cu tot efortul meritoriu pe care talentata braşoveancă **Anemarie Verhazi** l-a făcut spre a răsturna o ierarhie aproape prestabilită.

La fond, consemnăm cu plăcere excelenta comportare a schiorilor, băieţi şi fete, de la liceul din Gheorgheni, prezenţi pe podium, sau pe următoarele locuri fruntaşe, plasaţi uneori chiar înaintea reprezentanţilor unor oraşe şi şcoli cu tradiţie, cum sînt cele de la Predeal, Rîşnov, Sinaia. După ce ani de zile schiorii Harghitei au jucat rolul unor sparing-parteneri pentru fondiştii Prahovei şi Braşovului, începînd din anul trecut şi, cu precădere, în acest sezon, elevii din Harghita strălucit reprezentaţi de liceul din Gheorgheni, au asaltat grupaţi şi cu succes locurile fruntaşe şi titlurile de campioni. În schimb, a dispărut din perimetrul performanţei campionatelor şcolare zona de nord a Moldovei (Suceava), care, în ultimii ani, ne obişnuise cu foarte frumoase rezultate.

Ioan Cavaşi *este unul din elementele de valoare din noul val al schiorilor alpini.*

Foto: N. DRAGOŞ

La fete, şcolile generale din Azuga şi din Fundata au tinere talente, mai mici ca vîrstă, dar pe care rezultatele obţinute le recomandă pentru selecţie şi promovare în lotul de junioare.

IATĂ REZULTATELE ZILEI A DOUA: slalom uriaş, fete: 1. Eva Mezei (Lic. experimental Predeal) 1:24,3, 2. Nuţi Degeratu (L. exp. Predeal) 1:24,6, 3. Nela Simion (L. exp. Predeal) 1:27,0, 4. Anemarie Verhazi (Lic. ind. St. roşu) 1:29,0, 5. Cristina Ene (Lic. exp. Predeal) 1:31,1, 6. Angela Manole (Lic. exp. Predeal) 1:31,5. **băieţi:** 1. Ioan Cavaşi (Lic. M.I.U. Braşov) 1:14,4, 2. Florin Barbu (Lic. M.I.U. Braşov) 1:14,5, 3—4. Nandor Szabo (Lic. Unirea Braşov) şi Constantin Boncu (Lic. M.I.U. Braşov) 1:16,8, 5. Călin Nărea (Lic. exp. Predeal) 1:18,3, 6. Sorin Adăscăliţei (Lic. exp. Predeal) 1:18,4. FOND. 5 km fete: 1. Vilma Tudor (Lic. Gheorgheni) 22:36, 2. Cornelia Pinţoi (Lic. exp. Predeal) 23:38, 3. Ioana Gegö (Lic. Gheorgheni) 23:46, 4. Elena Ilie (Lic. Rîşnov) 23:54, 5. Renate Kulmmen (Sc. gen. Azuga) 24:08, 6. Mimi Fisbacea (Sc. gen. Fundata) 24:17; **băieţi, 10 km:** 1. Moise Gîrbacea (Lic. exp. Predeal) 38:49, 2. Vasile Apostu (Şc. prof. Sinaia) 39:17, 3. Ladislau Markos (Lic. Gheorgheni) 39:36, 4. Ovidiu Gîrbacea (Lic. Rîşnov) 39:57, 5. Iosif Tamaş (Grup şcolar construcţii Braşov) 39:58, 6. Iosif Füstös (Lic. Gheorgheni) 40:00.

Mihai BĂRA

BOX

TURNEELE PE CATEGORII ÎNCEP LA 25 MARTIE

Tradiţionala competiţie pugilistică intitulată **„Turneul pe categorii de greutate"** se reia anul acesta cu reuniuni concomitente în trei oraşe ale ţării: Iaşi, Piteşti şi Oradea.

Competiţia se va desfăşura în perioada 25—31 martie (în loc de 19—24 martie, cum se prevăzuse iniţial. Această modificare este determinată de starea nefavorabilă a vremii).

GONG!

● Timp de trei zile, Sala sporturilor din Piatra Neamţ a găzduit o interesantă competiţie de box pentru juniori, care a fost dotată cu „Cupa Ceahlăul". La întrecere au participat sportivi de la Ceahlăul Piatra Neamţ (antrenor Victor Tudorică), Laminorul Roman (antrenor Dumitru Bardă), Unirea Focşani (antrenor Costache Hogaş) şi Textila Buhuşi (instructor Gheorghe Dubenco). Competiţia a constituit un excelent prilej de verificare, înaintea etapelor de zonă ale campionatului naţional. **IATĂ CÎŞTIGĂTORII, juniori mici: cat. 45 kg:** Lucian Berescu (Unirea); **cat. 48 kg:** Vasile Lăcătuş (Unirea); **cat. 51 kg:** Mihai Răcoci (Ceahlăul); **cat. 60 kg:** Toader Oniga (Ceahlăul); **cat. 67 kg:** Petru Scutaru (Laminorul); **juniori mari: cat. 51 kg:** Ion Mantu (Ceahlăul); **cat. 54 kg:** Mihai Donciu (Ceahlăul); **cat. 57 kg:** Constantin Iobaşa (Textila); **cat. 60 kg:** Paul Gabor (Cehlăul); **cat. 63,500 kg:** Nicolae Dolcan (Ceahlăul); **cat. 71 kg:** Aurel Buruiană (Ceahlăul). **Iată clasamentul pe echipe:** 1. Ceahlăul Piatra Neamţ 26 p, 2. Unirea Focşani 18 p, 3. Laminorul Roman 12 p, 4. Textila Buhuşi 11 p.

C. NEMŢEANU — coresp.

● La Craiova s-a disputat „Cupa Şcolilor sportive la box". La întrecere au asistat peste 1 000 de spectatori şi au participat tineri pugilişti de la Şcolile sportive Gloria Arad şi Olimpia Craiova. Iată cîteva rezultate din disputele juniorilor mici: **cat. 45 kg:** P. Dalimon (C) b.p. I. Sîrbu (A); **cat. 54 kg:** A. Gongea (C) b.ab. 2 D. Olaru (A); **cat. 60 kg:** Gh. Bacriş (C) b.ab. 2 C. Dobridoreanu (A); **juniori mari: cat. 48 kg:** Gh. Peicu (A) b.ab. 3 Gh. Pîrcălabu (C); **cat. 51 kg:** C. Floricel (C) b.ab. 2 M. Semeniuc (A); **cat. 60 kg:** A. Turcitu (C) b.ab. 2 D. Diaconu (A); **cat. 63,500 kg:** P. Iancu (C) b.p. R. Socolovici (A); **cat. 67 kg:** M. Bălăşoiu (A) b.ab. 3 C. Anca (C).

T. COSTIN — coresp.

● La Hunedoara a avut loc „Cupa Primăverii" la box. Au participat boxeri de la Constructorul Hunedoara şi Minerul Lupeni. Cei mai buni s-au dovedit a fi M. Tugureanu, Gr. Budor, C. Cuşmeniuc (Constructorul), M. Surubaru şi C. Dini (Minerul).

I. VLAD — coresp.

● La Drobeta Turnu-Severin s-a disputat întîlnirea amicală de box dintre formaţiile Metalul din localitate şi U. M. Timişoara. Fără să se ridice la un înalt nivel tehnic, partidele au plăcut celor peste 500 de spectatori, care au asistat la reuniune. Scorul final a fost de 10—10. **Iată rezultatele** (primii sînt trecuţi severinenii): **cat. 45 kg:** N. Muţoi b.p. I. Traian; **cat. 54 kg:** I. Munteanu p.p. D. Căprărescu; **cat. 57 kg:** N. Stan m.n. cu N. Iovănescu, O. Vultureanu m.n. cu D. Zorilă; **cat. 60 kg:** I. Argintaru b.ab. 2 M. Hozo, C. Dumitru p.ab. 2 I. Măciucă; **cat. 63,500 kg:** Gh. Benea b.ab. 2 M. Iovanovici; **cat. 67 kg:** V. Bazar b.p. S. Cotigă; **cat. 71 kg:** M. Păşleagă p.p. C. Sprînceană, Al. Istrătescu p.ab. 3 I. Fulcu.

Gh. MANAFU — coresp. judeţean

BASCHET

LOTURILE DE SENIORI PENTRU MARILE COMPETIŢII ALE ANULUI

Evident, cel mai important eveniment internaţional baschetbalistic al anului va fi ediţia a XVIII-a a campionatului european de seniori (27 septembrie — 6 octombrie, la Badalona şi Barcelona), competiţie pentru care reprezentativa României s-a calificat încă din anul 1971, cînd s-a clasat pe locul 8 la „europenele" de la Böblingen şi Essen. Pentru sportivii ţării noastre, o altă întrecere de amploare va fi ediţia a XV-a a campionatului balcanic (11—16 septembrie, la Ankara). Pînă la aceste competiţii, însă, lotul reprezentativ va lua parte la o serie de turnee de verificare, dintre care amintim pe cele de la Kosice (27 martie — 1 aprilie), Cluj (11—15 aprilie) şi Sofia (24—29 aprilie).

Deci, în perspectivă un program deosebit de bogat, care impune exigenţă maximă, seriozitate şi conştiinciozitate deplină în pregătire, astfel ca în toamnă echipa de seniori a României să se claseze, aşa cum s-a angajat, printre fruntaşele Europei. Pînă atunci, antrenamente, teste şi posibile modificări în componenţa loturilor alcătuite zilele trecute, imediat după încheierea turneului divizionar A disputat la Bucureşti. Precizăm că, în afara selecţionatei de seniori, a fost alcătuită selecţionata de tineret, aceasta din urmă fiind considerată o rezervă a primei echipe, în ipoteza unor indisponibilităţi create de accidentări sau de criza de formă a unor jucători sau, de ce nu, în ipoteza afirmării unor tineri baschetbalişti. Lotul de tineret va participa la turneul de la Cluj.

Iată numele celor ce fac parte din loturile republicane (între paranteze, talia):

SENIORI: Diaconescu (1,86), **Novac** (1,96), **Georgescu** (2,00), **Popa** (1,95, **Chivulescu** (1,85) — toţi de la Dinamo, **Savu** (1,90), **Tarău** (1,98), **Oczelak** (2,00), **Pîrşu** (1,84), **Dumitru** (1,86) — toţi de la Steaua, **Zdrenghea** (1,92) — Universitatea Cluj, **Mănăilă** (1,95) — Universitatea Timişoara, **Cernat** (1,94) — Politehnica Bucureşti.

TINERET: Gh. Roman (1,97), **Barna** (1,82) — ambii de la Politehnica Cluj, **Scutaru** (2,01) — Politehnica Iaşi, **Gh. Dumitru** (2,00) — Voinţa Bucureşti, **Spinu** (1,93) — Farul Constanţa, **Iancea** (1,97) — Universitatea Timişoara, **Schuller** (1,96) — Universitatea Cluj, **D. Niculescu** (1,90) — Dinamo, **A. Molnar** (1,83) — I.E.F.S., **Dragnea** (2,02) — Politehnica Bucureşti.

Antrenorii lotului de seniori sînt **Al. Popescu** şi **E. Sarossy**; cei ai lotului de tineret nu au fost desemnaţi încă.

MOTO

După cum se ştie, la 1 mai, în Iugoslavia, are loc un concurs de dirt-track — cuprinzînd şi etapă preliminară a campionatului mondial — la care vor participa şi doi alergători români. Evident, Federaţia noastră de motociclism, cluburile, au început din vreme pregătirea maşinilor, a sportivilor care candidează pentru ocuparea celor două locuri.

● În zilele de 11 şi 13 aprilie, la Sibiu şi respectiv Bucureşti, vor avea loc **două concursuri internaţionale de dirt-track** la care, pe lîngă alergători români, au fost invitaţi să concureze şi specialişti ai probei din **Cehoslovacia, Bulgaria, Ungaria** şi **Austria.**

DIRT - TRACK PE SCURT

În ziua liberă:

SAH

„TREI MUTĂRI" CU MARK TAIMANOV...

Pianist de concert şi maestru internaţional de şah, artist autentic în ambele aceste îndeletniciri, pe care le practică nu numai cu o mare pasiune dar şi cu un remarcabil succes, MARK TAIMANOV este, în acelaşi timp, un interlocutor foarte agreabil, spiritual şi multilateral.

Aflîndu-se „în premieră" la Bucureşti, prima întrebare pe care i-am pus-o a fost, firesc:

— Cum vă simţiţi în capitala României?

— **Excelent! Am fost primit cu multă prietenie şi ospitalitate. Oraşul este frumos, plin de viaţă. Turneul interesant.**

Cum în şah subiectul de discuţie la ordinea zilei îl constituie turneele interzonale pentru campionatul mondial, programate în vară la Brasilia şi Leningrad, n-am putut, bineînţeles, să-l ocolim. I-am cerut şi părerea marelui maestru, mai ales că el se numără printre concurenţi.

— **Drumul spre meciul cu deţinătorul titlului suprem devine din ce în ce mai dificil. Este — cum afirmă unii — mai greu chiar decît... întîlnirea finală însăşi. Privind componenţa celor două „interzonale" şi ţinînd seama că numai primii trei clasaţi din fiecare** (alături de Spasski şi Petrosian) **vor păşi în etapa următoare, aceea a meciurilor directe, eliminatorii, sînt tentat să le dau dreptate. Nu-mi cereţi pronosticuri! 80 la sută din participanţi au şanse de calificare. Ar trebui să înşir o listă foarte lungă.**

— Nu la aceasta ne-am gîndit. Altceva am vrut să vă întrebăm: cum se explică formidabila revenire a lui Mihai Tal în plutonul fruntaş al marilor jucători ai lumii?

— **Cred,** răspunde Taimanov, că **această întrebare trebuia pusă exact invers. Mie unuia mi s-a părut surprinzătoare nu ceea ce dv., şi alţi comentatori de şah, denumiţi REVENIREA lui Tal, ci ABSENŢA lui temporară de pe orbita luptei pentru supremaţie. Pentru că, în ceea ce priveşte talentul, vocaţia şi sclipirea de geniu nimeni nu le are egale cu ale lui Tal. Mişa a reuşit din nou o serie excepţională cîştigînd, neînvins, campionatul Uniunii Sovietice, apoi marele turneu de la Wijk aan Zel, iar acum face ravagii în concursul de la Talin, unde conduce distanţat, învingîndu-l, printre alţii, pe Boris Spasski. Jocul lui nu a pierdut cu nimic din strălucirea de altă dată, apropiindu-şi în plus siguranţa şi constanţa.**

La mutare, Mark Taimanov...

Foto: B. JIGA

— Să înţelegem din aceasta că în persoana lui vedeţi pe viitorul adversar al lui Fischer? Cum vi s-ar părea o întîlnire între aceşti doi titani?

— **Tal este, indiscutabil, unul din principalii favoriţi în cursa şalangerilor, indiferent dacă îl „văd" sau nu-l „văd" eu. În ceea ce priveşte a doua parte a întrebării, pot să vă spun din experienţă personală că este la fel de greu de jucat atît contra lui Fischer cît şi împotriva lui Tal. Fireşte, înfrîngerea mea catastrofală de la Vancouver a avut şi unele cauze subiective, pe care nu este locul aici să le discutăm. Forţa lui Fischer este, indiscutabil, uriaşă, disciplina şi fanatismul lui în studiu şi pregătire, probabil unice, dar el nu trebuie, totuşi, judecat numai prin prisma acestui rezultat, sau al aceluia de la Reykjawik, unde Spasski s-a prezentat foarte slab pregătit. Puterea de a crea la tablă a lui Tal, profunzimea gîndirii lui, viteza şi precizia de calcul nu sînt, după părerea mea, cu nimic inferioare celor ale lui Fischer. Oricum, ar trebui să-l vedem jucînd pe noul campion şi după ce a cucerit titlul spre a ne spune părerea.**

— O ultimă întrebare, inspirată de scrisoarea unui cititor: ce iubiţi mai mult, muzica sau şahul?

— **Întrebaţi-l pe cititorul dumneavoastră, în caz că are copii, pe care dintre ei îl iubeşte mai mult..., a** răspuns Taimanov şi faţa i s-a luminat de un zîmbet larg şi foarte duios.

Valeriu CHIOSE

HOCHEI

„CUPA DUNĂRII" — O UTILĂ VERIFICARE A REPREZENTATIVEI DE JUNIORI

După cum se ştie, aproape în acelaşi timp în care selecţionata de seniori îşi va apăra şansele în cadrul grupei B a C.M. de hochei, lotul de juniori se va afla angajat într-o competiţie de anvergură. Este vorba de campionatul european de hochei pentru juniori, echipa noastră aflîndu-se tot în grupa secundă. În vederea participării cu succes la această dificilă întrecere, lotul reprezentativ de juniori a efectuat în acest sezon multe şi utile jocuri sau turnee de verificare, ultimul dintre acestea — „Cupa Dunării" — încheindu-se la sfîrşitul săptămînii trecute la Bratislava.

La întoarcerea în ţară am solicitat antrenorului Şt. Ionescu cîteva amănunte legate de evoluţia tinerilor hocheişti români.

— Mulţumit de rezultat?

— **Am fi putut ocupa, poate, locul V, dacă în grupa preliminară nu am fi ratat victoria, pe care o meritam, în faţa formaţiei care a cîştigat turneul, Slovan Bratislava. Am pierdut cu 5—7, la capătul unei dispute foarte echilibrate, pe care am ratat-o şi din cauza formei ueşteptat de slabe a portarului titular Gh. Huţan. După mai puţin de 24 de ore am întîlnit o altă echipă de valoare, Z.K.L. Brno, în faţa căreia am cedat cu 0—9, rezultatul final, mă refer în special la proporţiile lui, fiind influenţat de un arbitraj total părtinitor. Aşa că, am pierdut orice posibilitate de a ne clasa pe unul din primele patru locuri ale competiţiei, aşa cum am făcut-o la ediţia precedentă.**

— Dincolo însă de aceste rezultate, competiţia a folosit tinerilor jucători?

— **Este neîndoios că participînd la „Cupa Dunării" am realizat o foarte utilă testare, acum cînd timpul care a mai rămas pînă la campionatul european este atît de scurt. Echipa s-a rodat bine, a cîştigat în omogenitate, îmbunătăţindu-şi jocul cu corpul.**

— Ce jucători s-au evidenţiat?

— **Dintre atacanţi trebuie evidenţiaţi, în primul rînd, Pisaru, Olenici şi Mikloş care sînt în prezent „piesele" de rezistenţă ale liniilor noastre ofensive. În apărare, însă, lucrurile se prezintă cevă mai slab. Dintre fundaşi s-a remarcat doar Antal, care a dovedit şi o remarcabilă forţă de şut, înscriind trei goluri frumoase. Cu portarii, v-am spus ce am păţit... Titularul acestui post, Gh. Huţan s-a comportat neaşteptat de slab, deşi el a fost, în acest sezon, unul din punctele forte ale echipei. Înlocuitorii săi Al. Iova şi Imre Kelemen nu l-au putut suplini. Aşteptăm însă revenirea în formă a lui Huţan, ceea ce va amplifica serios puterea de rezistenţă a apărării.**

— Ce program are lotul de juniori pînă la plecarea în Olanda?

— **Ne vom continua antrenamentele în Bucureşti, unde sperăm să mai disputăm două jocuri cu echipa Slovan Bratislava. La 23 martie, pornim spre Olanda, unde, fiţi convinşi, vom face totul pentru a se comporta cît mai frumos.**

ACTIVITATEA TURISTICĂ A OAMENILOR MUNCII

(Urmare din pag. 1)

preocupat, în mare măsură, cele două organisme ce au acordat atenţie, de altfel, şi **excursiilor cu caracter documentar**, în care oamenii muncii din diferite ramuri ale economiei pot efectua utile schimburi de experienţă.

ESTE NECESARĂ O STRÎNSĂ COLABORARE

Planul de măsuri adoptat de U.G.S.R. şi Ministerul Turismului implică, indiscutabil, o strînsă colaborare, la toate nivelele, între aceste organisme. Această colaborare urmează să se manifeste, permanent şi eficient, pe de o parte în stabilirea unor programe de acţiuni în fiecare judeţ al ţării care să prevadă amănunţit tot ceea ce interesează în mod obişnuit pe eventualul turist (tipul de excursie, itinerarul, durata, condiţiile de plată, facilităţile acordate grupurilor etc). Pe de altă parte, consiliile judeţene ale sindicatelor, sindicatele din marile întreprinderi şi instituţii sînt chemate să desfăşoare o amplă activitate de angrenare a oamenilor muncii şi a familiilor acestora în acţiunile turistice, folosind într-o mai mare măsură mijloacele de informare şi propagandă de care dispun. În acest scop, oficiile judeţene de turism vor pune la dispoziţia sindicatelor materiale necesare pentru realizarea de colţuri turistice, de foto-montaje în întreprinderi şi instituţii. Tot în această direcţie vor mai conlucra consiliile judeţene ale sindicatelor şi oficiile judeţene de turism, organizînd, la cluburi şi în case de cultură, vizionări de filme cu subiect turistic, în primul rînd cele aflate în filmoteca Ministerului Turismului.

UN COLECTIV CENTRAL DE ORGANIZARE A TURISMULUI CU OAMENII MUNCII

Avînd în vedere complexitatea problemelor pe care le ridică activitatea turistică de mase, s-a hotărît constituirea, în cadrul Comisiei sport şi turism a U.G.S.R., a unui **„colectiv central de organizare a turismului cu oamenii muncii"**. Acest organism obştesc, avînd sarcina să orienteze şi să coordoneze activitatea în domeniul turistic, cuprinde reprezentanţi ai U.G.S.R., Ministerului Turismului, Biroului de turism pentru tineret şi ai unor instituţii avînd atribuţii în organizarea turismului. Pe aceleaşi principii va funcţiona, în fiecare judeţ, un colectiv obştesc format din reprezentanţi ai organelor locale cu sarcini în domeniul activităţii fizice, al turismului.

Acest plan de măsuri, judicios întocmit şi pe deplin acordat la marile sarcini pe care recenta Hotărîre a Plenarei Comitetului Central al P.C.R. le pune în faţa mişcării sportive, poate aduce o contribuţie substanţială la dezvoltarea activităţii turistice a oamenilor muncii. Fiind vorba de o activitate deosebit de plăcută şi, totodată, cu binefăcătoare implicaţii nu numai sub raport fizic (stare de sănătate, recuperarea capacităţii de muncă), dar şi educativ (cunoaşterea ţării, dezvoltarea dragostei de patrie), punerea în aplicare a prevederilor acestui plan trebuie făcută cu consecvenţă şi pasiune de către toţi aceia cărora le incumbă răspunderi în domeniul turismului.

PROIECTE, ACŢIUNI, INIŢIATIVE...

(Urmare din pag. 1)

de la sate. De aceea, a fost stabilită organizarea unor noi acţiuni, a unor noi competiţii specifice, prin care vor fi angrenate un număr sporit de fete în practicarea diferitelor sporturi, îndeosebi a acelor ramuri şi activităţi ce pot fi desfăşurate în aer liber.

PE PRIMUL PLAN — EXCURSIILE, CROSURILE, ALERGĂRILE

La „Dacia" din Bucureşti, ne relatează tov. **Virgil Pricope** — preşedintele asociaţiei sportive, întreaga activitate va fi orientată spre dezvoltarea sportului de masă. Formele simple, larg accesibile, urmează a fi mijlocul de bază pentru realizarea acestui obiectiv. În afara turismului, a excursiilor care vor cunoaşte o dezvoltare considerabilă, în prim-planul preocupărilor vor fi situate acţiunile de organizare a cît mai multor întreceri de cros, de alergări pe diferite distanţe. Prin aceasta, ca şi prin practicarea ramurilor de largă popularitate în această asociaţie (tir cu arcul, volei, handbal etc) va creşte numărul salariaţilor — îndeosebi al muncitoarelor — angrenaţi în practicarea sistematică a exerciţiilor fizice şi sportului de masă.

LA FIECARE SFÎRŞIT DE SĂPTĂMÎNĂ — COMPETIŢII ÎN AER LIBER

În judeţul Hunedoara, problema îmbunătăţirii activităţii de educaţie fizică şi sport în spiritul prevederilor cuprinse în Hotărîre a generat — ca şi în celelalte judeţe ale ţării — o serie de măsuri concrete, în raport cu noile cerinţe. Printre acestea, un loc de frunte îl ocupă cele referitoare la organizarea cu prioritate a activităţilor sportive care se pot desfăşura în aer liber. Astfel, s-a stabilit ca la fiecare sfîrşit de săptămînă să aibă loc întreceri de masă în aer liber, una din formele cele mai eficiente constituind-o **„duminicile cultural-sportive"** care vor figura cu mai multă regularitate în programul activităţilor desfăşurate atît la sate cît şi la oraşe. În viitor, „duminicile cultural-sportive" de la oraşe vor fi în principal orientate pe acţiuni programate în aer liber şi desfăşurate atît pe bazele sportive cît şi în zonele de agrement.

CROSURI ŞI CONCURSURI DE ORIENTARE TURISTICĂ

Prevederile Hotărîrii cu privire la dezvoltarea sportului de masă au început să fie aplicate şi în asociaţiile sportive din cadrul Sectorului 3 al municipiului Bucureşti, o atenţie deosebită fiind acordată şi alei competiţiilor care se pot desfăşura în aer liber. Tov. **Gh. Zdrinca**, preşedintele Consiliului E.F.S., ne-a anunţat şi primele acţiuni de amploare care se vor desfăşura în această direcţie, imediat ce timpul va permite: un concurs de masă de orientare turistică (în pădurea Pustnicul) şi un cros la care urmează să participe sute de oameni ai muncii din cadrul Sectorului 3.

CONTRIBUŢIA SPORTIVILOR LA EFORTUL GENERAL DE ÎNLĂTURARE A URMĂRILOR VISCOLULUI

(Urmare din pag. 1)

Galaţi —, şi s-au şi adaptat la situaţie, preconizînd pentru sfîrşitul acestei săptămîni concursuri de săniuş şi schi pentru pionierii şi şcolarii din Galaţi şi Tecuci. Bineînţeles, că în sălile se desfăşoară în continuare, în condiţii normale, activitatea de pregătire a sportivilor gălăţeni.

„CEI DE LA ELECTROPUTERE LA DATORIE..."

...ne-a relatat telefonic tov. **Fl. Zamfir**, vicepreşedintele C.J.E.F.S. Dolj. Sportivii craioveni, aflăm, au ajutat la descongestionarea drumurilor de acces spre întreprinderi şi magazine, ei fiind alături de cei mai harnici cetăţeni ai urbei. Printre aceştia, **numeroşi elevi, studenţi şi tineri muncitori care au răspuns cu promptitudine chemării Comandamentului local de deszăpezire.** Terenul de joc şi cel de antrenament ale stadionului Central au fost curăţate de zăpada căzută luni, dar viscolul de marţi noapte şi miercuri le-au acoperit din nou cu un strat gros de omăt. Lupta cu zăpada a continuat, deci, în cursul zilei de ieri, personalului stadionului alăturîndu-i-se tineri sportivi, în special eleţi

LA „LAMINORUL" DIN BRĂILA, DAR ŞI LA STADIONUL „PROGRESUL"

Sute de sportivi din Brăila au răspuns la chemările comandamentului pentru deszăpezirea principalelor artere ale oraşului şi căilor de acces la marile întreprinderi. Aceştia puteau fi văzuţi muncind alături de ceilalţi cetăţeni ai oraşului la descongestionarea şoselei (de 3 km) pe care se face aprovizionarea cu materii prime a uzinei Laminorul. De asemenea, tinerii sportivi au participat la înlăturarea zăpezii de pe stadionul Progresul, la curăţirea drumurilor care duc la lacul de antrenament caiac-canoe, atelierul de ciclism, sala de box Voinţa şi alte instalaţii necesare continuării antrenamentelor şi găzduirii concursurilor.

Duminică un mare număr de sportivi vor participa la acţiunile populaţiei pentru deszăpezirea completă a oraşului.

LA BACĂU, PESTE 1000 DE TINERI ÎN ACŢIUNE

Sportivii din Bacău au întreprins o largă acţiune pentru deszăpezirea stadioanelor şi a căilor de acces la sălile de sport din localitate. Astfel, **peste 1 000 de tineri şi tinere**, aparţinînd diverselor cluburi şi asociaţii **din Bacău au dislocat zăpada de la stadionul „23 August"**, complexul Ştiinţa, stadionul Libertăţii şi terenurile de sport ale fabricii de hîrtie Letea. În fruntea acestor acţiuni s-au situat profesorii Constantin Anghelache, Doru Arădăvoice, antrenorii Constantin Chiriţă, Petre Gavrilescu, Radu Niculae şi alte cadre tehnice care au muncit ore întregi împreună cu elevii lor.

De asemenea, se cuvine să subliniem aportul adus de handbaliştii din municipiul Gheorghe Gheorghiu-Dej la deszăpezirea complexului de handbal, aflat în totul pregătirilor pentru găzduirea confruntărilor internaţionale din cadrul „Cupei ţărilor latine".

fotbal

Sfidînd asprimea vremii,

DINAMOVIȘTII ÎȘI URMEAZĂ CURSUL PREGĂTIRILOR

Liderul sprintează spre antrenament, în frunte cu antrenorul Nelu Nunweiller. Grăbit, Cavai alunecă și cade pe scările ce duc spre vestiar. Petre Nicolae e gata să-l sprijine pe Dumitrache.
Foto: Dragoș NEAGU

Ninsoare abundentă, ieri dimineață și în șoseaua Ștefan cel Mare. Antrenamentul dinamoviștilor e pus sub semnul întrebării.

În cabinetul medical, masorul Rada e, totuși, optimist: **„Antrenamentul de astăzi se va ține! Îl cunosc pe Nelu Nunweiller, îl cunosc și băieții...“** Primii apar Petre Nicolae, Sătmăreanu II și Mircea Constantinescu. Sătmăreanu II a venit pe jos tocmai din Balta Albă... **„Înseamnă că încălzirea a și fost făcută!“**, glumește antrenorul Nelu Nunweiller. Apar Radu Nunweiller, Deleanu și Doru Popescu. Apoi Bataclu, G. Sandu, Gungiu, Dumitrache, Rămureanu și Dobrău. Veritabili oameni de zăpadă. Primele cuvinte ale fiecăruia sună ca un leit-motiv: **„Pe o vreme ca asta, se mai dispută etapa de duminică?!“... „Se joacă, nu se joacă, noi ne urmăm cursul normal de pregătire!“**, conchide antrenorul Nunweiller, vrînd să uite și el, parcă, de dificultățile întîmpestive apărute în ultimele zile, datorită „furtunii albe“...

...Despre derby-ul cu Universitatea Craiova nu se prea vorbește. Forțăm discret discuția, dar dialogurile „curg“ mai mult spre „campionatul fulger de sală“ disputat între patru echipe ale lotului dinamovist, marți după amiază și cîștigat de formația Rămureanu — Dinu, Dumitrache, Deleanu, Cheran. Campionatul acela fulger se disputase în locul unui antrenament tehnic-fizic imposibil de susținut pe teren din cauza zăpezii. **„S-au înscris atîtea goluri încît e greu să mai știm rezultatele exacte dintre cele patru echipe“**, zice Deleanu, unul dintre... campioni. **„Să înscriem măcar un gol și în jocul cu oltenii, și atunci e foarte bine** — completează prompt Sătmăreanu II. **Pentru că apărarea promite să nu piardă acest joc atît de important pentru viitorul echipei. Eu voi juca prima dată la Craiova și înțelegeți că-mi doresc un debut frumos“.** Nelu Nunweiller, care plecase să aranjeze o nouă „transbordare“ în sală a antrenamentului, își cheamă elevii în vestiar...

...Pînă în vestiar urmează una din cele mai „tari“ încălziri, prin nămeți și viscol. Moldovan acuză dureri la glezna dreaptă după meciul cu Petrolul și nu se echipează pentru antrenament. Nici Radu Nunweiller (ușoară întindere de ligamente) nu va ieși azi la pregătire...

...Dialog mai lung în vestiarul lui Nelu Nunweiller.

— **Fie că se joacă duminică, fie că altă dată, meciul cu Universitatea Craiova e foarte greu pentru actualul lider...**

— **Întotdeauna la Craiova a fost greu! Pentru că studenții au pregătit mereu, cu foarte multă atenție fiecare joc cu echipele bucureștene. La Craiova însă, Dinamo a realizat multe rezultate bune. Sigur, partida e deschisă oricărui rezultat, ca orice derby. Dincolo de rezultat, cred că va fi un joc frumos și curat. Mă gîndesc la ultimele hotărîri luate pentru întărirea disciplinei, care au și început să-și manifeste efectul...**

— **Ce așteptați de la echipa dv. pentru derbyul de peste zece zile?**

— **Un salt în organizarea jocului, care să răspiătească prin rezultat eforturile tuturor din pregătiri. Acest salt a fost sesizat în jocul cu Petrolul, mai ales în prima repriză, dar eu vreau să am certitudinea progresului pentru întreg returul.**

...Peste cîteva minute, în fața tunelului de la vestiare, 12 siluete în halate multicolore, trase peste treninguri, se pregăteau pentru startul în cursa pînă la sala de atletism de la tribuna I. Cursa aceasta însemna traversarea terenului troienit. Așa hotărîse Nelu Nunweiller, cel care, veșnic tînăr avea să deschidă pîrtie în omătul ce înghițea trupurile pînă aproape de briu. Antrenorul secund, Gheorghe Timar, ne-a însoțit, mai mult din politețe, pe o potecă ce înconjura stadionul. Cînd l-am întrebat de perspectiva lui Radu Nunweiller și Moldovan, a răspuns prompt: **„Vor juca, amîndoi! Pentru că fiecare e hotărît să contribuie din toate puterile la realizarea marelui ideal din acest an al echipei“.**

...Sub tribuna I, în sala de atletism, în verva de lucru a lui Dumitrache, am deslușit parcă etalonul ambițiilor dinamoviștilor pentru acest retur. Jucătorii și antrenorii lor alergau de zor. Acolo, sub tribuna I, liderul își urma cursul pregătirilor sale, sfidînd asprimea vremii...

Mircea M. IONESCU

DE LA F.R.F.

Din cauza timpului nefavorabil, a dificultăților de transport și a stării trenurilor, etapa a XVII-a a Diviziei A, care urma să se dispute la data de 18 martie a.c., este reprogramată pentru duminică 25 martie.

De asemenea, convocarea lotului reprezentativ pentru 19 martie se anulează.

Se recomandă tuturor secțiilor cu echipe de fotbal în campionatele republicane să-și continue pregătirile și, totodată, să ia măsuri pentru curățirea terenurilor în vederea jocurilor din 25 martie.

PE TEMELE JOCULUI

GOLUL N-A FĂCUT UITATE... ERORILE

În cele ce vom discuta în rîndurile de față, vrînd-nevrînd va trebui să plecăm de la... Facchetti. De la acest jucător al lui Internazionale Milano care, încă de la începutul „perioadei Herrera“, a fost cel ce a creat tipul fundașului lateral în accepțiunea modernă a postului: și anume pe acel apărător multilateral, paznic de netrecut în lupta cu adversarul direct, dar și realizator de goluri (altă dată o strictă sarcină a înaintașilor), în anumite faze cînd echipa lui se afla, firește, în posesia mingii.

Mulți au pornit să-l imite pe acest jucător exponent de idee nouă (pe atunci) în materie de dinamică a posturilor, ceea ce, în treacăt fie spus deocamdată, avea să confere fotbalului (bine jucat!) un farmec în plus, întrucît îl scotea din canoanele vechi, mai rigide, de pe vremea tangoului. Și, așa cum se întîmplă adesea și în alte domenii de activitate, mulți dintre elevii lui Giacinto Facchetti și-au întrecut, cu timpul, profesorul (pe care, în fotbal, anii, dimpotrivă, îl sancționează) în timp ce alții n-au reușit să-l înțeleagă decît numai pe jumătate.

De ce scriem, acum, toate acestea?

Pentru că, încă din această primă etapă a returului consumată la noi, un meci, anume Rapid — Universitatea Craiova, a scos pe tapet un asemenea ultim exemplu de fundaș lateral: ½ ...**Facchetti!?** un exemplu în... recidivă, altfel nu l-am fi consemnat, în persoana lui Codrea, fundașul lateral stîng al Rapidului, fundașul căruia îi place să urce în atac, animat de bune intenții — chiar duminică a reușit să înscrie un gol —, dar care își neglijează, adesea, sarcinile principale de apărător, cum s-a și întîmplat, tot duminică.

Insuficient de atent cu adversarul direct, inabil în efectuarea marcajului, mai precis spus a plasamentului (confirmă și Bazil Marian cele semnalate de cronicarul nostru), Codrea a înlesnit mult, prin aceste carențe, misiunea aripei dreapta a Universității Craiova, Tarălungă, deveni, în aceste condiții, principala rotiță în angrenajul ofensiv al Universității Craiova; rotița care a declanșat golul doi, precum și alte numeroase acțiuni de atac, întrucît Tarălungă s-a putut deplasa pe o arie întinsă fără ca să fie prea mult stînjenit de fundașul Codrea.

Neintenționînd prin acestea să **diminuăm din meritele extremei** lui Constantin Cernăianu, care s-a priceput foarte bine să exploateze greșelile adversarului său, defecțiunile din jocul lui Codrea rămîn și trebuie pomenite aici, mai ales că, așa cum spuneam, ele cunosc precedente.

Nu numai din aceste motive semnalăm acum carențele fundașului rapidist. O facem, desigur, în credința că lacunele din jocul lui Codrea pot fi remediate printr-o mai deplină cunoaștere a sarcinilor specifice postului, prin antrenamente intense în această direcție.

Cunoscute fiind, de altfel, calitățile fundașului rapidist (bine dotat din punct de vedere al gabaritului și al calităților fizice, tehnician destul de bun, cunoscînd și procedee specifice coechipierilor din celelalte linii), încercăm să ne închipuim cît ar valora Codrea scuturat de tarele de care vorbeam. Ar însemna mult, ne-am afla în fața unui fundaș lateral complet, util echipei sale de club și (de ce nu?) chiar și primei reprezentative a țării. Altfel, atît Codrea (care ne-a sugerat rîndurile de față), cît și ceilalți fundași laterali din fotbalul nostru (care, în dorința de a imita „modelul Facchetti“, își neglijează **sarcinile principale**, de apărători fermi) vor evolua, în continuare, cu scăzut randament, ceea ce, se înțelege, se va repercuta negativ și asupra comportărilor de ansamblu ale formațiilor din care fac parte. Asemenea fundași unilaterali valorează în cele din urmă, doar... jumătate Facchetti!

G. NICOLAESCU

CÎTEVA NEAȘTEPTATE CARTONAȘE GALBENE...

Cunoscuți fotbaliștii din prima divizie (să-i lăsăm, deocamdată, la o parte pe cei din „B“ și „C“...) regulamentul de joc?

Dacă ar fi să facem o anchetă-fulger și să-i chestionăm pe această temă pe antrenorii celor 16 team-uri, cu toții ar răspunde, probabil, că elevii lor cunosc nu numai cele 17 legi ale jocului, dar și toate amănuntele legate de punerea lor în aplicare.

Să fie, oare, chiar așa?

Prima etapă a returului a demonstrat cu prisosință (și cu... cartonașe galbene!) că mulți dintre fotbaliștii primului eșalon nu sînt puși la punct cu ultimele noutăți în privința regulamentului. Și să exemplificăm:

...Min. 78 al partidei A.S.A.—Steaua. Antrenorul Tiberiu Bone îi face semn lui Hajnal să iasă din joc. Înlocuitorul acestuia, Caniaro, nu are însă răbdare ca nr. 11 al echipei sale să părăsească gazonul și apoi să intre el pe teren, așa cum cere regulamentul. Grăbit, poate, să apară din nou pe un teren de fotbal, de pe care lipsește de mai bine de un an și jumătate, Caniaro se repede pe extrema stîngă să-i ia locul lui Hajnal. Dar abia ajunge în preajma arbitrului Mircea Rotaru pentru a-i prezenta legitimația și... este avertizat. Cartonaș galben!

...Min. 69 al jocului F.C. Argeș—U.T.A. După ce s-a încălzit pe tușă, Purima (U.T.A.) este introdus în teren în locul lui Birău. Dar, la fel ca și la Tg. Mureș, arbitrul partidei îl avertizează și el pe tînărul arădean. Cartonaș galben!

...Min. 78 al întîlnirii de la Brașov, dintre Steagul roșu și C.S.M. Reșița. Paraschivescu (Steagul roșu) vrea să intre în joc, fiind înlocuitorul lui Pescaru. Dar tușierul Mircea Bică îl oprește și îl îndrumează să intre pe teren pe la linia de centru. Ceea ce Paraschivescu face și se salvează de cartonașul galben.

Ar mai fi să amintim și meciul Dinamo—Petrolul în care, la îndrumarea unui alt tușier, o serie de jucători au putut intra în joc fără să fie sancționați cu același cartonaș galben.

Toate aceste situații ne-au făcut să ne punem întrebarea din primul rînd al acestui material: **cunosc fotbaliștii din prima divizie regulamentul de joc?** Cunosc ei, oare, ultimele lui prevederi? După exemplele date, se pare că de mult nu s-au mai întîlnit nu numai cu ultimele interpretări și prevederi ale Internațional Board, dar nici cu textul de bază. Și de aici — ca o înlănțuire logică — o altă întrebare: **oare, antrenorii cunosc și ei toate prevederile regulamentare?** Pentru că altfel nu ne explicăm cum au fost lăsați să intre în joc amintiții fotbaliști, dintre care doi au și fost avertizați. Un avertisment, s-ar putea spune, venit pe gratis.

Nu este tîrziu ca antrenorii noștri din prima divizie — ca și cei din a doua sau a treia — să prezinte în fața jucătorilor lor ultimele noutăți în materie de regulament.

Și pentru că am vorbit mult de schimbări, să arătăm că un jucător nu poate intra pe teren decît după ce a ieșit cel înlocuit. Iar înlocuirea nu poate avea loc decît pe la linia de centru.

Mircea TUDORAN

PROGRAMUL RETURULUI CAMPIONATULUI DIVIZIEI C

SERIA A III-a

Etapa a XIV-a — 25 martie

Vict. Florești—Șoimii TAROM. Buc	(0—2)
Petrolistul Boldești—Metalul Mija	(3—1)
Poiana Cîmp. — Olimpia Rm. Sărat	(1—3)
Petrolul Berca — Carpați Sinaia	(1—3)
Caraimanul Bușteni — I.R.A. Cîmp.	(1—1)
Prahova Ploiești—Chimia Brazi	(1—0)
Chimia Buzău — Unirea Focșani	(2—3)

Etapa a XV-a — 1 aprilie

Chimia Brazi — Chimia Buzău	(1—1)
Olimpia Rm. Sărat—Caraim. Bușt.	(0—1)
Soimii TAROM Buc.—Petr. Boldești	(0—1)
Unirea Focșani—Prahova Ploiești	(0—1)
Carpați Sinaia — Poiana Cîmpina	(0—0)
I.R.A. Cîmpina—Petrolul Berca	(0—1)
Metalul Mija — Vict. Florești	(0—3)

Etapa a XVI-a — 8 aprilie

Caraim. Bușteni—Carpați Sinaia	(1—2)
Chimia Buzău—Șoimii TAROM Buc.	(1—4)
Victoria Florești—Unirea Focșani	(2—3)
I.R.A. Cîmpina—Poiana Cîmpina	(2—0)
Petrolul Berca—Metalul Mija	(1—3)
Prahova Pl.—Olimpia Rm. Sărat	(0—2)
Petrolistul Boldești—Chimia Brazi	(0—1)

Etapa a XVII-a — 15 aprilie

Olimpia Rm. Sărat—Petrolul Berca	(1—1)
Carpați Sinaia—Petrolistul Boldești	(1—1)
Chimia Buzău — I.R.A. Cîmpina	(0—3)
Unirea Fcș.—Șoimii TAROM Buc.	(0—0)
Chimia Brazi—Victoria Florești	(0—1)
Poiana Cîmpina—Caraim. Bușteni	(0—1)
Metalul Mija—Prahova Ploiești	(0—0)

Etapa a XVIII-a — 22 aprilie

Petrolistul Bold.—Unirea Focșani	(0—0)
I.R.A. Cîmpina—Chimia Brazi	(2—0)
Vict. Florești—Olimpia Rm. Sărat	(0—3)
Petrolul Berca—Chimia Buzău	(1—0)
Metalul Mija—Caraimanul Bușteni	(0—2)
Prahova Ploiești—Carpați Sinaia	(0—2)
Șoimii TAROM Buc.—Poiana Cîmp.	(0—0)

Etapa a XIX-a — 29 aprilie

Victoria Florești.—I.R.A. Cîmpina	(0—1)
Olimpia Rm. S.—Petrolistul Bold.	(0—4)
Carpați Sinaia—Unirea Focșani	(0—1)
Caraim. Bușteni—Prahova Ploiești	(1—1)
Șoimii TAROM Buc.—Metalul Mija	(2—1)
Poiana Cîmpina—Chimia Buzău	(0—1)
Chimia Brazi—Petrolul Berca	(0—2)

Etapa a XX-a — 6 mai

Prahova Ploiești—Poiana Cîmpina	(3—3)
Metalul Mija—Chimia Brazi	(2—1)
Petrolistul Bold.—Petrolul Berca	(1—2)
Carpați Sinaia—Olimpia Rm. Sărat	(0—0)
Chimia Buzău—Victoria Florești	(1—3)
I.R.A. Cîmp.—Șoimii TAROM Buc	(0—2)
Unirea Focșani—Caraim. Bușteni	(0—1)

Etapa a XXI-a — 13 mai

Unirea Focșani—Metalul Mija	(1—2)
Poiana Cîmpina—Victoria Florești	(1—2)
Olim. Rm. S.—Șoimii TAROM Buc.	(0—1)
Caraim. Bușteni—Chimia Brazi	(1—1)
Petrolul Berca—Prahova Ploiești	(0—5)
Chimia Buzău—Carpați Sinaia	(0—4)
Petrolistul Bold. —I.R.A. Cîmpina	(0—0)

Etapa a XXII-a — 20 mai

Prahova Ploiești—Chimia Buzău	(1—0)
Șoimii TAROM Buc.—Petr. Berca	(0—0)
Chimia Brazi—Poiana Cîmpina	(2—5)
I.R.A. Cîmpina—Unirea Focșani	(1—1)
Metalul Mija—Olimpia Rm. Sărat	(1—3)
Caraim. Bușteni—Petrolistul Bold.	(0—0)
Victoria Florești—Carpați Sinaia	(1—2)

Etapa a XXIII-a — 27 mai

Carp. Sinaia—Șoimii TAROM Buc.	(0—1)
Chimia Buzău—Caraimanul Bușteni	(0—2)
Petrolistul Bold.—Prahova Ploiești	(1—2)
Petrolul Berca—Victoria Florești	(0—3)
Chimia Brazi—Unirea Focșani	(0—3)
Olimpia Rm. Sărat—I.R.A. Cîmpina	(2—2)
Poiana Cîmpina—Metalul Mija	(1—2)

Etapa a XXIV-a — 3 iunie

Olimpia Rm. Sărat—Chimia Brazi	(1—2)
Victoria Florești—Petrolistul Bold.	(0—1)
Metalul Mija—Chimia Buzău	(2—0)
Șoimii TAROM Buc.—Prahova Pl.	(0—1)
Caraim. Bușteni—Petrolul Berca	(0—2)
Unirea Focșani—Poiana Cîmpina	(0—4)
I.R.A. Cîmpina—Carpați Sinaia	(0—2)

Etapa a XXV-a — 10 iunie

Metalul Mija—I.R.A. Cîmpina	(1—0)
Car. Bușt.—Șoimii TAROM Buc.	(0—0)
Poiana Cîmpina—Petrolistul Bold.	(1—1)
Chimia Brazi—Carpați Sinaia	(1—2)
Prahova Pl.—Victoria Florești	(2—0)
Chimia Buzău—Olimp. Rm. Sărat	(2—3)
Unirea Focșani—Petrolul Berca	(1—1)

Etapa a XXVI-a — 17 iunie

Petrolul Berca—Poiana Cîmpina	(1—1)
I.R.A. Cîmpina—Prahova Ploiești	(1—1)
Șoimii TAROM Buc.—Chimia Brazi	(0—2)
Olimpia Rm. S.—Unirea Focșani	(0—4)
Carpați Sinaia—Metalul Mija	(1—2)
Victoria Florești—Caraim. Bușteni	(0—2)
Petrolistul Boldești—Chimia Buzău	(2—3)

SERIA A IV-a

Etapa a XIV-a — 25 martie

I.M.U. Medgidia — Electrica C.-ța	(2—4)
Viitorul Brăila — Ancora Gl.	(1—1)
Constr. Galați — Comerțul Br.	(0—0)
Portul C-ța — Cimentul Medg.	(0—1)
Dunărea Tulcea — Chimia Brăila	(1—2)
Marina Mangalia — Oțelul Gl.	(0—2)
Granitul Babadag — Știința C-ța	(1—1)

Etapa a XV-a — 1 aprilie

Chimia Brăila — Marina Mang.	(1—3)
Știința C-ța — I.M.U. Medgidia	(1—1)
Cimentul Medg. — Dunărea Tulcea	(1—2)
Electrica C-ța — Constr. Galați	(0—1)
Ancora Galați — Portul C-ța	(0—3)
Comerțul Br. — Granitul Babadag	(1—1)
Oțelul Galați — Viitorul Brăila	(0—0)

Etapa a XVI-a — 8 aprilie

Viitorul Brăila — Știința C-ța	(1—1)
Electrica C-ța — Dunărea Tulcea	(0—1)
I.M.U. Medg. — Chimia Brăila	(0—3)
Oțelul Galați — Comerțul Brăila	(1—0)
Granit. Babadag — Cimentul Medg.	(1—3)
Portul C-ța — Constr. Galați	(0—1)
Marina Mangalia — Ancora Gl.	(2—0)

Etapa a XVII-a — 15 aprilie

Ancora Galați — Oțelul Gl.	(0—1)
Comerțul Brăila — Chimia Brăila	(2—2)
Știința C-ța — Electrica C-ța	(0—1)
Dunărea Tulcea — I.M.U. Medg.	(1—3)
Constr. Galați — Viitorul Br.	(1—3)
Cimentul Medg. — Marina Mang.	(0—3)
Granitul Babadag — Portul C-ța	(0—2)

Etapa a XVIII-a — 22 aprilie

Marina Mang. Dunărea Tulcea	(1—0)
Oțelul Galați — Granitul Babadag	(0—1)
I.M.U. Medgidia — Ancora Galați	(0—1)
Chimia Brăila — Știința C-ța	(1—1)
Portul C-ța — Comerțul Brăila	(1—3)
Viitorul Brăila — Electrica C-ța	(0—1)
Constr. Galați — Cimentul Medg.	(1—2)

Etapa a XIX-a — 29 aprilie

Electrica C-ța — Comerțul Brăila	(0—0)
Dunărea Tulcea — Constr. Galați	(0—2)
Portul C-ța — Oțelul Galați	(0—1)
Viitorul Brăila — Granitul Babadag	(1—1)
Marina Mangalia — I.M.U. Medg.	(0—0)
Cimentul Medgidia — Știința C-ța	(1—1)
Ancora Galați — Chimia Brăila	(0—3)

Etapa a XX-a — 6 mai

Constr. Galați — Oțelul Galați	(2—0)
Ancora Galați — Electrica C-ța	(0—2)
Chimia Brăila — Viitorul Br.	(3—2)
Comerțul Br. — Marina Mangalia	(1—2)
Știința C-ța — Portul C-ța	(2—2)
Granit. Babadag — Dunărea Tulcea	(1—4)
I.M.U. Medg. — Cimentul Medg.	(2—0)

Etapa a XXI-a — 13 mai

Electrica C-ța — Cimentul Medg.	(0—1)
Dunărea Tulcea — Știința C-ța	(0—3)
Granitul Babadag — Marina Mang.	(1—1)
Portul C-ța — Viitorul Brăila	(0—0)
Oțelul Galați — Chimia Brăila	(0—2)
I.M.U. Medgidia — Constr. Galați	(0—3)
Comerțul Brăila — Ancora Galați	(0—1)

Etapa a XXII-a — 20 mai

Marina Mangalia — Portul C-ța	(0—2)
Cimentul Medgidia — Oțelul Gl.	(0—2)
Viitorul Brăila — I.M.U. Medgidia	(0—5)
Dunărea Tulcea — Ancora Galați	(0—1)
Știința C-ța — Comerțul Brăila	(1—0)
Chimia Brăila — Electrica C-ța	(1—3)
Constr. Galați — Granitul Babadag	(1—0)

Etapa a XXIII-a — 27 mai

I.M.U. Medg. — Granitul Babadag	(3—3)
Marina Mangalia — Știința C-ța	(2—0)
Chimia Brăila — Cimentul Medg.	(0—0)
Comerțul Brăila — Viitorul Brăila	(6—3)
Oțelul Galați — Dunărea Tulcea	(1—2)
Ancora Galați — Constr. Galați	(1—4)
Electrica C-ța — Portul C-ța	(0—3)

Etapa a XXIV-a — 3 iunie

Cimentul Medgidia — Comerțul Br.	(0—0)
Portul C-ța — Chimia Brăila	(0—1)
Oțelul Galați — I.M.U. Medgidia	(0—2)
Știința C-ța — Ancora Galați	(1—2)
Granitul Babadag — Electrica C-ța	(1—1)
Constr. Galați — Marina Mang.	(0—0)
Viitorul Brăila — Dunărea Tulcea	(1—3)

Etapa a XXV-a — 10 iunie

Electrica C-ța — Oțelul Galați	(0—1)
Dunărea Tulcea — Comerțul Br.	(0—0)
Ancora Galați — Cimentul Medg.	(0—2)
Viitorul Brăila — Marina Mang.	(1—3)
I.M.U. Medgidia — Portul C-ța	(0—0)
Chimia Br. — Granitul Babadag	(1—1)
Știința C-ța — Constr. Galați	(0—0)

Etapa a XXVI-a — 17 iunie

Granitul Babadag — Ancora Gl.	(1—1)
Cimentul Medgidia — Viitorul Br.	(1—2)
Portul C-ța — Dunărea Tulcea	(5—0)
Constr. Galați — Chimia Brăila	(2—1)
Oțelul Galați — Știința C-ța	(0—0)
Comerțul Brăila — I.M.U. Medgidia	(0—1)
Marina Mangalia — Electrica C-ța	(1—0)

INSTANTANEE — ADEVĂRAȚI CĂPITANI DE ECHIPĂ!

Ne-a făcut o vizită la redacție arbitrul Gheorghe Limona, care a condus duminică meciul F.C. Argeș — U.T.A. După figura sa zîmbitoare, ne-am dat seama că nu a venit să... reclame ceva în legătură cu partida pe care o condusese, ci, dimpotrivă, voia să ne vorbească despre unele din aspectele pozitive ale jocului.

Și, nu ne-am înșelat. Cunoscutul arbitru a ținut să releve atitudinea sportivă a spectatorilor și jucătorilor, insistînd în special asupra felului cum a înțeles să-și îndeplinească rolul de căpitan de echipă, **„acest desăvîrșit sportiv care este Mircea Petescu“**, atunci cînd unul dintre jucătorii arădeni, **Kun** (a fost singurul, de altfel) a avut o abatere de la disciplină, protestînd împotriva unor decizii ale conducătorului jocului sau tușierilor. Petescu a intervenit hotărît, chemîndu-l pe **Kun** și spunîndu-i că deciziile au fost juste.

Folosim prilejul pentru a arăta că și un alt arbitru, **C. Petrea**, a subliniat rolul pozitiv pe care l-a avut în terenul de joc, căpitanul echipei Jiul, **Libardi**, în condițiile cînd echipa sa era condusă pe teren propriu cu 1—0 și cînd fotbaliștii de la Jiul, atacînd continuu dar fără șansă, nu reușeau să obțină egalarea (după cum se știe, abia în ultimele minute de joc, gazdele au realizat acest lucru, prin... Libardi).

Iată două exemple care pun într-o lumină frumoasă figura căpitanului de echipă, care trebuie să fie permanent în slujba sportivității și a disciplinei pe terenul de joc.

DIN PARTEA CLUBULUI RAPID

Conducerea clubului Rapid roagă pe toți cei ce posedă trofee, fanioane, fotografii și orice alte obiecte și documente legate de activitatea desfășurată de-a lungul anilor de sportivii și echipele feroviare bucureștene să le împrumute, pentru o perioadă limitată de timp, acestui club (adresa: Calea Giulești 18) în vederea deschiderii unei expoziții consacrate apropiatei aniversări a cinci decenii de existență a Rapidului.

De pe cuprinsul țării

CUPA MĂRȚIȘORULUI, LA ORIENTARE...

În împrejurimile stațiunii Băile Felix a avut loc un concurs de orientare turistică (gr. II și III) dotat cu **Cupa Mărțișorului** și la care au participat 75 de sportivi din cluburile și asociațiile orădene.

Iată cîștigătorii la diferite categorii. Masculin — gr. II: **T. Szilagyi** (Tipo — Oradea); gr. III: **V. Chiran — S. Radu** (C.S.U. Oradea); începători: echipa **A.S. Înfrățirea. Feminin** — gr. III: **Silvia Blaga — Lucreția Neagu** (Favorit); începătoare: **Școala generală din comuna suburbană Leș.**

Ilie CHIȘA, coresp. județean

...ȘI LA CROS

Recent, pe faleza municipiului Tulcea, a avut loc **Crosul Mărțișorului la care au participat 343 de elevi (dintre care 126 fete).** După o întrecere viu disputată, victoria pe echipe — și cupele — au revenit **Școlii profesionale M.A.I.A.A.** (băieți) și **Liceului pedagogic** (fete).

Pavel PEANĂ

SALA DE SPORT DE LA MĂXINENI

Prin efortul locuitorilor din **Măxineni**, județul Brăila, (salariați la S.M.A.I.A.S., membri ai C.A.P., elevi de liceu) s-a construit o sală de sport în cadrul liceului (20 m lungime, 10 m lățime și 6 m înălțime), două vestiare, două magazii pentru materiale sportive, instalații pentru jocuri sportive (baschet, handbal, volei) și gimnastică. Comitetul județean U.T.C. a dotat acest lăcaș de sport cu o masă de tenis, jocuri de șah și diferite alte materiale sportive.

Remarcabil sprijinul dat în efectuarea acestei construcții, efortul depus de prof. **Laurian Astafiei** (directorul școlii), **Cornel Postolache** (profesor de educație fizică) și **Gheorghe Mihalache** (primarul comunei).

Traian ENACHE
coresp.

CINE ERA PE „PANOUL DE ONOARE“ AL LICEULUI

O tradiție: la Liceul de cultură generală nr. 1 din Caracal, la sfîrșitul fiecărui trimestru de an școlar, se organizează un „panou de onoare“ pe care sînt evidențiați cei mai buni elevi la învățătură. Cu satisfacție — într-o vizită făcută zilele trecute le acest liceu — am întîlnit pe panou fotografiile unor elevi care sînt și sportivi fruntași: **Silviu Popa** (media 9,76), **Mugurel Petrescu**, (9,39). **Vasile Bitoancă** (9,22) — **Doina Mihăilescu** (9,16) — șahiști, **Anton Stroiescu** 8,79 — tenisman ș.a. De menționat că cei patru șahiști amintiți tind spre performanță, ei avînd categoria a II-a de clasificare și cîte o notă principală pentru cat. I-a. Un sincer: bravo!

C. DONCIU
coresp.

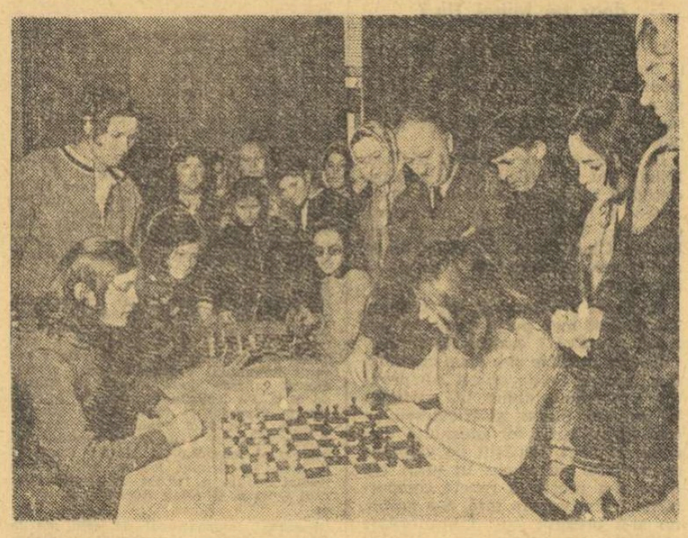

● Vă trimit o fotografie realizată la un concurs de șah organizat în orașul Bacău în cinstea zilei de 8 Martie. Socot evident interesul de care s-a bucurat finala pe care o vedeți (ca de altfel întreg concursul). A învins **Elena Cernat**, muncitoare la Fabrica Partizanul — Bacău.

V. BOGDĂNEȚ, coresp.

● În orașul **Curtea de Argeș** au luat ființă trei noi societăți cultural-artistice și sportivo-turistice: **„Constantin Dobrescu-Argeș“** (a elevilor Liceului agricol): **„Aurul Verde“** (a Liceului Forestier) și **„Negoiul“** (a salariaților din comerțul local). Printre obiectivele acestor societăți: atragerea tinerilor, a oamenilor muncii la practicarea cu regularitate a sportului și educației fizice.

prof. **Emanoil STERESCU**
coresp.

SUB TRIBUNA STADIONULUI, STAND DE TIR

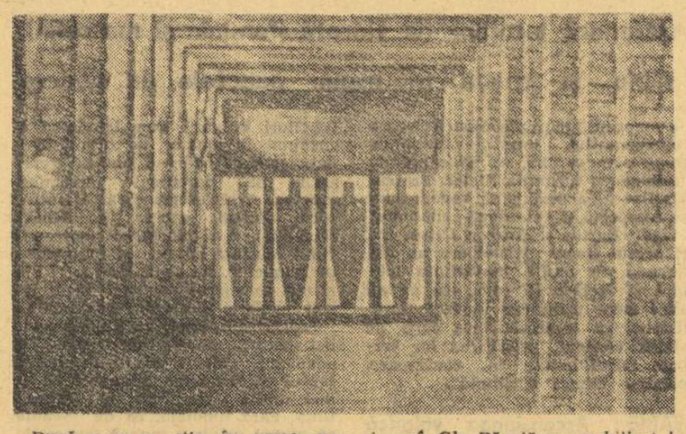

După cum se știe, în urmă cu doi ani, o parte de sub tribuna stadionului C.F.R. Timișoara a fost amenajată pentru concursuri de atletism. Iată că, de astă dată, sînt în măsură să anunț amenajarea — tot sub tribuna amintită — a unui stand de tir pentru pistol viteză, destinat pregătirilor echipei de pentatlon „U“ Timișoara. Entuziastul **Ioan Baneth**, profesorul **Cornel Olariu**, — președintele secției, și prof. **Gh. Bărută** au mobilizat la lucru pe componenții lotului de pentatlon care au prestat peste 400 ore de muncă voluntară.

Standul, dotat cu toate instalațiile necesare, are dimensiuni regulamentare, astfel încît poate fi folosit și la concursuri internaționale. În fotografie, standul de pistol viteză.

P. ARCAN,
coresp. județean

PASIUNEA CELOR DIN FIZEȘ

Fizeșul, sat așezat pe firul văii cu același nume, este nu numai centru de comună ci și un centru al mișcării sportive de masă. Fotbalul, handbalul, baschetul, tenisul de masă, voleiul și atletismul sînt discipline mult îndrăgite de către tineretul satului și chiar de sătenii mai virstnici. Numai în ultimii trei ani, în finalele județene ale Cupei tineretului de la sate, fizeșenii s-au clasat pe unul din primele trei locuri la handbal (feminin și masculin), tenis de masă și diferite probe atletice. Nu mai vorbim de fazele pe zone ale concursurilor sportive organizate deobicei la Gherla — concursuri dominate întotdeauna de sportivii Fizeșului — care au cîștigat astfel cupe, plachete și echipament sportiv. **„În acest an** — spunea tovarășul **Mircea Pavel, primarul comunei** — **vom acorda — așa cum ne recomandă partidul — o și mai mare atenție sportului de masă din comuna noastră și din satele respective. Pentru aceasta ne vom preocupa, în primul rînd, de amenajarea unor baze. În centrul comunei noastre există un frumos teren de fotbal, altele de handbal, baschet, volei precum și o sală de sport bine dotată.** În sarcinile tinerilor li s-au acordat terenuri, spații necesare amenajării de baze sportive. De altfel la **Bonț**, în toamna anului trecut a început construirea unor terenuri de volei și handbal; la **Nicula** s-a amenajat provizoriu o sală de sport în acest sezon se vor organiza campionate intercomunale de fotbal și handbal, iar echipa de fotbal a satului Fizeș va lupta pentru promovarea în campionatul județului Cluj.

Dumitru VATAU, coresp.

ÎN ATENȚIA PARTICIPANȚILOR LA SISTEMELE DE JOC LOTO PRONOSPORT

Din cauza timpului nefavorabil programul tragerilor și concursurilor din această săptămînă, este următorul:

● Tragerea Pronoexpres nr. 11 din 14 martie a.c. care trebuia să aibă loc ieri, se amînă pentru data de 16 martie a.c. Această tragere va fi televizată direct din Studioul de Televiziune cu începere de la ora 18,05.

Depunerea biletelor cîștigătoare se va face pînă marți 20 martie 1973.

● Omologarea premiilor la tragerea Loto din 9 martie a.c. care trebuia să aibă loc ieri, se amînă pe data de simbătă 17 martie 1973.

● Tragerea Loto de vineri 16 martie 1973, se amînă pentru data de 18 martie 1973 (duminică), locul și ora urmînd să fie comunicate în numărul de mîine.

● Depunerea biletelor cîștigătoare pentru concursul special Pronoexpres din 11 martie 1973, se prelungește pînă simbătă 17 martie 1973.

● Concursul Pronosport nr 11 din 18 martie 1973, se suspendă întrucît meciurile trecute în program nu se mai dispută. Conform regulamentului, participanților care au depus buletine pentru acest concurs li se restituie contravaloarea.

Rubrică redactată de
LOTO — PRONOSPORT

Eleonora Vlaicov — cea mai valoroasă jucătoare a formației C S. Arad.

După turneul de tenis de masă din sala Floreasca

ECHIPELE C.S.M. CLUJ (m) ȘI C.S. ARAD (f) — PE PRIMUL LOC ÎN CAMPIONATELE REPUBLICANE

Sub cupola cunoscutei săli bucureștene s-au reunit timp de trei zile cele mai bune echipe (masculine și feminine) autohtone de tenis de masă. Ele și-au măsurat forțele în cadrul primelor etape (cinci la băieți și patru la fete) ale campionatelor republicane, ediția 1973. După cele 41 de întîlniri disputate, la conducere s-au instalat formațiile **C.S.M. Cluj** (m) — antrenor emerit F. Paneth — și **C.S. Arad** (f) — antrenor Emil Procopeț. Prima este talonată (la egalitate de puncte) de Progresul București — cu un meciaveraj minim inferior (o singură partidă pierdută în plus), iar, la fete, formația din Capitală, deși situată doar pe poziția a treia, dar cu un meci mai puțin jucat, are însă cel mai bun meciaveraj (15—0). Vom sublinia totodată și evoluția excelentă a echipei feminine clujene, C.S.M., (locul 2), alcătuită numai din junioare.

Dacă în rîndul team-urilor care au avut comportări meritorii vom menționa și pe **Locomotiva București, Comerțul Tg. Mureș** și **Școala sportivă Buzău** la băieți, sîntem nevoiți să consemnăm în același timp și jocul slab al formației masculine bucureștene I.E.A.B.S (a cîștigat un singur meci individual din totalul celor 46 susținute), ca și involuția înscrisă de cele două garnituri ale Politehnicii București, la fete ca și la băieți. Dar, pînă la reluarea campionatelor — după sistemul diviziei — mai este aproape o lună și jumătate. Timp suficient pentru reflecții și mai ales pentru pregătiri asidue.

Asistînd la partidele desfășurate în ultima parte a turneului am reținut alte înfrîngeri ale lui **Carmen Crișan** (învinsă de junioarele **Lidia Ilie, Elena Condicaru** și **Ligia Lupu**), ceea ce denotă forma ei cu totul nesatisfăcătoare. **Eleonora Vlaicov** nu a fost solicitată de adversare, cu excepția craiovencei **Tomescu**. Nici **Maria Alexandru** nu a întîmpinat rezistență pe parcurs. Ea a avut un singur moment de dificultate, în fața **Victoriei Babiciuc**, în setul întîi pe care l-a pierdut la limită (21—23), cînd s-a jucat conform regulei activizării. Apoi însă, Alexandru a cîștigat detașat (21—11, 21—11).

La băieți s-a acționat cu multă inconstanță, ceea ce explică numeroasele rezultate contradictorii. Singur, **Șerban Doboși** a arătat o suficientă regularitate.

Odată acest turneu încheiat, toate străduințile sportivilor și antrenorilor trebuie să-și găsească o concretizare deplină în sala de antrenament. Sînt încă atîtea de făcut, iar la 5 aprilie încep campionatele mondiale!

Rezultate, echipe bărbați : Progresul București (Ovanez 3 v, Sîndeanu 2 v, Moraru 2 v, Luchian 1 v, cuplul Ovanez — Moraru 1 v) — **Voința București** (Panait 2 v, Stamatescu 2 v, Podgoreanu, Mitruț) 9—4, **Comerțul Tg. Mureș** (Sentivani 2 v, Singiorgian 2 v, Naftali 2 v, Valics 2 v, cuplul Singiorgian — Naftali 1 v) — I.E.A.B.S. București (Hosu, Brehariu, Coman, Constantinescu) 9—0, **C.S. Arad** (Simin 3 v, Covaci 3 v, Trupel 2 v, Olariu, cuplul Simin — Trupel 1 v) — Universitatea Craiova (Firănescu 2 v, Roncea 1 v, Arjoca, Andronie) 9—3, **Comerțul Tg. Mureș** (Naftali 3 v, Singiorgian 3 v, Valics 1 v, Sentivani 1 v, cuplul Naftali — Singiorgian 1 v) — Locomotiva București (Danielis 2 v, Gheorghiu 2 v, Macovei 1 v, Buga 1 v) 9—6, **C.S.M. Cluj** (Doboși 3 v, Giurgiucă 3 v, Papp 2 v, Bozga, cuplul Giurgiucă — Doboși 1 v) — **Voința București** (Panait 2 v, Stamatescu 1 v, Podgoreanu 1 v, Bodea) 9—4, **Școala sportivă Buzău** (Popovici 2 v, Drăgulin 2 v, Ancel 4 v, Dinu, cuplul Ancel — Romanescu 1 v) — C.S. Arad (Simin 3 v, Trupel 1 v, Olariu 1 v, Stumper) 9—5, **Locomotiva București** (Danielis 3 v, Macovei 3 v, Gheorghiu 1 v, Buga 1 v, cuplul Danielis — Macovei 1 v) — Politehnica București (Gheorghe 1 v, Bobocică 1 v, Antal, Coltescu) 9—2, **Progresul București** (Sîndeanu 3 v, Ovanez 2 v, Moraru 2 v, Cauri 1 v, cuplul Ovanez — Moraru 1 v) — Universitatea Craiova (Firănescu 3 v, Arjoca 2 v, Roncea, Andronie) 9—5, **C.S.M. Cluj** (Doboși 4 v, Giurgiucă 3 v, Papp 1 v, Bozga 1 v) — Politehnica București (Gheorghe 3 v, Antal 2 v, Bobocică, Coltescu, cuplul Gheorghe — Bobocică 1 v) 9—6, **Școala sportivă Buzău** (Popovici 2 v, Ancel 2 v, Romanescu 2 v, Drăgulin 2 v, cuplul Popovici — Romanescu 1 v) — I.E.A.B.S. București (Constantinescu, Hosu, Brehariu, Coman) 9—0.

CLASAMENT

1.	C.S.M. Cluj	5	5	0	45:19 10
2.	Prog. Buc.	5	5	0	45:20 10
3.	Locomotiva Buc.	5	3	2	40:21 8 (1,80)
4.	Comerțul Tg. M.	5	3	2	32:24 8 (1,33)
5.	Sc. sp. Buzău	5	3	2	35:27 8 (1,29)
6.	Voința Buc.	5	3	2	35:31 8 (1,12)
7.	Politehnica Buc.	5	2	3	33:29 7
8.	C.S. Arad	5	1	4	17:39 6
9.	Universitatea Cv.	5	0	5	18:45 5
10.	I.E.A.B.S. Buc.	5	0	5	1:45 5

Echipe femei : C.S. Arad I (Vlaicov 2 v, Lesai 2 v, Corodi 1 v) — C.S. Arad II (Gyongyosi, Cărucerii, Mihuț) 5—0, **Spartac București** (Ilie 3 v, Condicaru 2 v, Feldman) — Politehnica București (Crișan 1 v, Spiridon 1 v, Toma 1 v) 5—3, **Progresul București** (Alexandru 2 v, Moldovan 2 v, Lunțeanu 1 v) — Rovine Craiova (Fulorea, Căpriță, Tomescu) 5—0, **C.S. Arad I** (Vlaicov 2 v, Lesai 2 v, Corodi 1 v) — Rovine Craiova (Fulorea, Căpriță, Tomescu) 5—0, **C.S.M. Cluj** (Lupu 3 v, Sinteoan 2 v, Costea) — Voința București (Babiciuc 2 v, Baciu 1 v, Hariga) 5—3, **Progresul București** (Alexandru 2 v, Lunțeanu 2 v, Moldovan 1 v) — Voința București (Babiciuc, Baciu, Stoian) 5—0, **C.S.M. Cluj** (Lupu 2 v, Sinteoan 2 v, Costea 1 v) — Politehnica București (Crișan 1 v, Spiridon 1 v, Toma) 5—2.

CLASAMENT

1.	C.S. Arad I	4	4	0	20: 4 8
2.	C.S.M. Cluj	4	4	0	20:11 8
3.	Progresul Buc.	3	3	0	15: 0 6
4.	Spartac Buc.	4	2	2	15:16 6
5.	Rovine Craiova	5	1	4	9:23 6
6.	C.S. Arad II	4	1	3	12:16 5
7.	Politehnica Buc.	5	1	4	12:24 5
8.	Voința Buc.	3	0	3	6:15 3

Constantin COMARNISCHI

LA JUMĂTATEA TURNEULUI INTERNAȚIONAL DE ȘAH

UN SINGUR LIDER DUPĂ 7 RUNDE

După ziua liberă de marți, turneul internațional de șah a fost reluat ieri dimineață cu disputarea partidelor întrerupte. Se adunaseră multe, pentru că în fiecare rundă se joacă dîrz, remizele convenționale, fără luptă, lipsesc cu desăvîrșire.

Și astfel, miercuri pînă la prînz s-au disputat șapte întîlniri, exact cît într-o rundă. **Stanciu** și-a realizat avantajul pozițional la **Knaak**, **Spiridonov** la **Fichtl**, **Pytel** la **Ostoici**. Egalitatea a fost consemnată între **Spiridonov** și **Rukavina**, **Stoica** și **Spiridonov**, **Stoica** și **Knaak**. Nu s-a putut relua partida **Spiridonov—Knaak**, în care, însă, victoria celui din urmă este o chestiune de pură tehnică.

După-amiază, cu runda a 7-a, turneul a ajuns la jumătate. O partidă foarte animată au susținut **Ghițescu** și **Gheorghiu**, marele maestru oferind un sacrificiu de piesă din deschidere! După mari complicații, exactitatea cu care au jucat cei doi parteneri a condus la un final de turnuri și pioni sensibil egal. Remiză. Același deznodămînt, dar după evenimente mai puțin furtunoase, l-a avut întîlnirea **Ghizdavu—Partos**.

Iată celelalte rezultate : **Fichtl—Stoica** într., **Rukavina — Stanciu** 0—1, **Taimanov — Spiridonov** 1—0, **Ostoici — Honfi** $\frac{1}{2}$—$\frac{1}{2}$, **Ungureanu—Pytel** 1—0.

După 7 runde, clasamentul este următorul :

TAIMANOV 5, Ghizdavu 4½, Gheorghiu, Partos 4, Rukavina, Honfi 3½ Spiridonov (1), Knaak (1) 3 (din 6 partide), Pytel 3 etc.

Astăzi se dispută runda a 8-a.

La Belgrad, după 7 runde

ALEXANDRA NICOLAU ARE 1½ p AVANS

BELGRAD, 14 (Agerpres). — În turneul internațional feminin de șah de la Belgrad au fost continuate cîteva din partidele întrerupte în rundele precedente. Două puncte a realizat Gordana Jovanovici prin victoriile obținute în partidele cu Erenska și Kalhbrener. Kozlovska a cîștigat la Gheorghieva și a remizat cu Milivojevici, iar Veroczi a pierdut la Erenska.

În clasament conduce, în continuare, maestra română **Alexandra Nicolau** cu 6 puncte din 7 posibile, urmată de **Kozlovska (U.R.S.S.)** 4½ puncte, **Katia Jovanovici** și **Gordana Jovanovici** (ambele din Iugoslavia), **Veröczi** (Ungaria) — 4 puncte fiecare, **Erenska** (Polonia) 3 puncte și două partide întrerupte, **Gheorghieva** (Bulgaria), **Șul** (U.R.S.S.), **Milivojevici** (Iugoslavia) 3 puncte etc. După o zi de repaus, turneul va fi reluat cu runda a 8-a.

În „Trofeul Iașului" la handbal feminin

PARTIDE DE FACTURĂ MODESTĂ ÎN ETAPA DE IERI

IAȘI, 14 (prin telefon). Cea de-a treia etapă a **turneului internațional de handbal feminin** dotat cu **„Trofeul Iașului"**, n-a mai fost tot atît de darnică cu publicul aflat în tribunele Sălii sporturilor din localitate. Această rundă a oferit partide de factură modestă, jocuri de uzură, obositoare atît pentru sportive, cît și pentru spectatori.

I.E.F.S. BUCUREȘTI—RULMENTUL BRAȘOV 18—13 (7—7). Început în nota de dominare a brașovencelor (min. 9: 1—3), meciul și-a consumat primele 25 de minute fără a putea să încălzească tribunele.

Nici în repriza secundă lucrurile nu s-au schimbat cu ceva, deși studentele (care sînt lidere în Divizia A), jenate de perspectiva unei înfrîngeri, au căutat să mai înviorezе jocul. Acesta a fost, de altfel, atu-ul lor, care le-a permis să obțină, în cele din urmă victoria, la o diferență ce ni se pare, însă, prea mare față de aspectul partidei. Principalele realizatoare : Rodica Bunea — 5, Doina Cojocaru — 3 și Natalia Alexandrescu — 3 pentru I.E.F.S., respectiv Elena Florea — 4 și Iuliana Nako — 3.

TEXTILA BUHUȘI—V.I.F. SOFIA 18—13 (5—10). După cum s-a desfășurat prima repriză se părea că textilistele vor înregistra un eșec sever. După pauză, însă, antrenorul E. Bartha a impus fetelor sale acțiuni de atac mai lungi și mai rapide, cerîndu-le totodată promptitudine în propriul semicerc. În această situație la numai 6 minute de la reluare tabela de marcaj consemna egalitatea : 10—10! Handbalistele din Buhuși au menținut alura jocului în continuare, reușind ca pînă în finalul partidei să se detașeze clar de adversarele lor și să obțină o victorie concludentă. Principalele realizatoare : Maria Stoleru — 5 și Casandra Agoroaie — 4 pentru Textila Buhuși, respectiv, Velicika Stoianova — 7 și Milka Ianceva

ISCOJ CHIȘINĂU — UNIVERSITATEA IAȘI 24—18 (12—7).

Horia ALEXANDRESCU

DIETER HOFFMANN SE RETRAGE

BERLIN, 14 (Agerpres). — Dieter Hoffmann, în vîrstă de 30 de ani, unul dintre cei mai redutabili aruncători de greutate din R. D. Germană, a anunțat oficial că a abandonat activitatea competițională. Hoffmann a fost primul atlet european care a aruncat bila de oțel peste granița celor 20 m (20,10 m — 20 iulie 1968). În anul 1969 la Atena, el a cîștigat titlul de campion al Europei.

Turneul de la Charleston

NĂSTASE L-A ÎNVINS PE CRAMER

NEW YORK, 14 (Agerpres). — Turneul internațional de tenis de la Charleston (Virginia de Vest) a programat primele partide din turul doi. **Ilie Năstase l-a învins cu 6—4, 5—7, 7—5 pe sud-africanul Pat Cramer, în timp ce Ion Țiriac a pierdut cu 6—3, 3—6, 5—7 în fața spaniolului Juan Gisbert.** Americanul Clark Graebner a cîștigat cu 7—6, 5—7, 6—3 partida susținută în compania vest-germanului Karl Meiler.

În proba de dublu, cuplul australian Ian Fletcher, John Cooper a eliminat cu 6—2, 5—7, 6—4 perechea Meyer, Gerken (S.U.A.).

Sportul în lume

Corespondență specială pentru „SPORTUL"

ASTĂZI, LA ROMA, VA FI ALES NOUL PREȘEDINTE AL U.E.F.A.

● Principalii candidați: SÁNDOR BARCS (Ungaria), dr. ARTEMIO FRANCHI (Italia) și JOS COLER (Olanda)

Astăzi, la Roma, în cadrul celui de al V-lea Congres extraordinar al U.E.F.A. va fi ales noul președinte al forului fotbalistic european. După cum se știe, la începutul lunii iulie a anului trecut, președintele U.E.F.A. elvețianul **Gustav Wiederkehr**, a încetat din viață, după care această funcție a fost deținută provizoriu de maghiarul **Sàndor Barcs**.

Pentru alegerea noului președinte vor vota reprezentanți a 33 de federații naționale de fotbal din Europa. Practic, la această alegere candidează patru persoane oficiale (cu diferite funcții în U.E.F.A.) dintre care trei se pare că dețin șanse egale la președinție.

Cine sînt aceștia? Nume cunoscute, cu vechi state de servicii în Uniunea Europeană de Fotbal Asociație. Se pare însă că principalul candidat este **Sándor Barcs**, membru al Comitetului executiv al U.E.F.A. și vicepreședinte al acestui for încă din 1962.

Un alt candidat puternic este dr. **Artemio Franchi**, în vîrstă de 51 de ani, președintele federației italiene de fotbal, care în ultimi patru ani a înregistrat importante sucese în funcțiile deținute la U.E.F.A. În 1968 a fost ales în Comitetul executiv, apoi a devenit președintele Comitetului de organizare a Campionatului european inter-țări și vicepreședinte al Comisiei de organizare în Comitetul competițiilor interoluburi. În afară de aceste titulaturi, dr. Artemio Franche este și membru al Comisiei consultative F.I.F.A.

Al treilea candidat la funcția de președinte este olandezul **Jos Coler**, șeful Comisiei financiare a U.E.F.A. Dintre toți candidații, Jos Coler este cel mai vîrstnic (66 de ani).

Cu mai puține șanse pe lista candidaților se prezintă secretarul general al federației engleze de fotbal, **Denis Follows**.

Firește, în afară de alegerea noului președinte — singurul punct pe ordinea de zi a celui de al V-lea Congres extraordinar al U.E.F.A., vor avea loc desigur și unele schimburi de păreri privind una din importantele probleme ale fotbalului internațional și anume discutarea numărului de echipe participante la turneul final al Campinatului mondial din 1978.

PAUL BETSCHART

„Sport Information — Zürich"

Incotro ?... Schiorul italian Renzo Zandegiacomo *pare să se întrebe care ar fi cea mai bună direcție pentru cîștigarea probei de coborîre de la Sasslouch, din cadrul Cupei mondiale! Pînă la urmă, așa cum oricine poate ghici, a căzut, fără să se accidenteze din fericire...*

Telefoto : A.P.-AGERPRES

SCORURILE MARI CONTINUĂ ÎN C.M. DE HOCHEI (gr. C)

AMSTERDAM, 14 (Agerpres). — Meciurile disputate în cea de-a 4-a zi a campionatului mondial de hochei pe gheață (grupa C) s-au soldat cu următoarele rezultate : Norvegia — Anglia 11—3 (5—1, 5—1, 1—1) ; Franța — Danemarca 6—3 (2—2, 2—1, 2—0) ; Ungaria — R. P. Chineză 9—6 (2—0, 4—3, 3—3) ; Olanda — Bulgaria 8—5 (1—2, 4—1, 3—2).

În clasament conduce **Norvegia** cu 8 puncte, urmată de **Ungaria** — 6 p, **Olanda** — 6 p, **Franța** — 6 p, **Bulgaria** — 3 p, **R. P. Chineză** — 2 p, **Danemarca** 1 p, **Anglia** 0 p.

C.M. DE FOTBAL 1974 ÎN ACTUALITATE

Secretariatul Federației internaționale de fotbal (F.I.F.A.) a primit o scrisoare din partea Federației indiene prin care aceasta face cunoscut că echipa **Indiei** nu va putea participa la preliminariile campionatului mondial ediția 1974. Echipa Indiei făcea parte din subgrupa a doua asiatică, împreună cu formațiile **Iranului, Siriei** și **Kuweitului.** Turneul care reunea aceste selecționate urma să se desfășoare la Teheran între 1 și 16 mai.

În primul tur eliminator, contînd pentru preliminariile campionatului mondial, (subgrupa I a grupei Asia-Oceania), echipa **Australiei** a învins cu **3—1** reprezentativa **Irak.** Selecționatele **Noii Zeelande** și **Indoneziei** au terminat la egalitate : **1—1.** În a doua zi a turneului, care se desfășoară la Sydney, selecționata **Australiei** a întîlnit echipa **Indoneziei,** pe care a învins-o cu scorul de **2—1 (2—1),** prin golurile înscrise de Campbell și Alston, iar reprezentativa **Irakului** a dispus cu **2—0 (2—0)** de formația **Noii Zeelande.**

Selecționata **R. D. Germane** va întîlni la 18 aprilie, la Bruxelles, într-un joc amical, reprezentativa **Belgiei.** Jocul retur a fost programat pentru 15 martie 1974, la Berlin.

Comitetul de organizare a campionatului mondial — ediția 1974, al cărui turneu final se va desfășura în R. F. Germania, a anunțat că va pune în vînzare 2 129 000 de bilete. O primă tranșă de peste 1 700 000 de bilete (dintre care 470 000 rezervate amatorilor de fotbal din străinătate) va fi pusă la dispoziția publicului cu începere de la 2 aprilie a.c.

După o săptămînă bogată în mari turnee

CARE ESTE SITUAȚIA ACTUALĂ ÎN SCRIMA NOASTRĂ DE PERFORMANȚĂ?

Antrenorii loturilor de floretă (feminin și masculin), sabie și spadă își expun punctele de vedere

După importantele competiții de scrimă desfășurate la sfîrșitul săptămînii trecute (la București, Torino, Sofia și Paris) am considerat că este necesar să prezentăm cititorilor noștri punctul de vedere al antrenorilor care i-au însoțit pe sportivii români la cele patru confruntări, toate acestea constituind o importantă verificare a stadiului de pregătire în care se află ei în vederea marilor evenimente ale anului 1973 : campionatele mondiale de la Göteborg și Universiada de la Moscova.

FLORETĂ FETE : Avem o echipă foarte omogenă

Analizînd „la rece" comportarea floretistelor noastre în recentele competiții de la Torino (Cupa Europei și Trofeul Martini), trebuie să spunem că ea a însemnat o mare satisfacție, dincolo de care am găsit și puțină amărăciune. Ne referim, firește la faptul că după victoria netă în Cupa Europei, după ce am reușit să avem trei sportive în finala Trofeului Martini, a trebuit să consemnăm prezența acestora pe ultimele trei locuri ale finalei. Este necesar, însă să ne detașăm de această amărăciune și să privim realitatea așa cum este. Antrenorul emerit **Andrei Vîlcea** ne-a explicat (noi am și consemnat în ziarul de ieri) că finala Trofeului Martini nu s-a desfășurat, din păcate, în condiții normale, așa încît ierarhizarea celor șase floretiste stă sub semnul întrebării.

Pe de altă parte, se cuvine să reamintim că valoarea scrimei dintr-o țară nu se reflectă atît în competițiile individuale ale căror ierarhizări sînt deseori supuse influenței unor factori imprevizibili, cît în întrecerile pe echipe, unde aceste influențe se fac mai puțin simțite. **„Sînt foarte mulțumit,** — ne spunea antrenorul A. Vîlcea — **de omogenitatea care caracterizează reprezentativa noastră feminină. După cum se știe, ea se confundă aproape cu formația Stelei. Trofeul Martini ne-a permis să vedem cum se comportă și cele două „sperante" Magda Bartoș și Aurora Crișu. Or, și aceste tinere trăgătoare au dat dovadă de multă maturitate tehnică și tactică. În plus, ele nu au avut deloc complexe în fața floretistelor cu impresionante cărți de vizită. Desigur, pregătirea lor trebuie desăvîrșită, în continuare, printr-o muncă susținută".**

SABIE : Ascensiunea valorică continuă

După înapoierea de la Sofia a sabrerilor noștri, am putut afla de la antrenorul lotului, **Dumitru Mustață** cîteva detalii absolut indispensabile asupra desfășurării turneelor — pe echipe și individual — în compania trăgătorilor bulgari.

În prima zi, consacrată întrecerii pe echipe, reprezentativa țării noastre a fost opusă, pe rînd, selecționatelor de tineret, apoi echipelor B și A ale scrimerilor bulgari. În meciul cu echipa de tineret, „4-ul" nostru, compus și el cu precădere din elemente tinere, a cîștigat cu 14—2 (Popescu — 4, Pop — 4, Nilcă — 4 și Marin — 2). În partida cu reprezentativa secundă a Bulgariei, sabrerii noștri au învins cu 13—3 (Irimiciuc — 4, Pop — 3, Nilcă — 3, Marin — 3), iar în confruntarea cu prima garnitură a gazdelor, autorii victoriei cu 10—6 au fost Irimiciuc — 4, Nilcă — 3, Pop — 2, Popescu — 1.

În turneul individual care a reunit, în afara sportivilor noștri, 18 trăgători bulgari, Dan Irimiciuc a terminat învingător de o manieră impresionantă, fără a pierde vreun asalt pe parcursul întregului concurs. Arbitrul principal al întîlnirii, fostul sabrer I. Rîlski (U.R.S.S.), i-a mărturisit antrenorului Mustață că nu l-a mai văzut pe Irimiciuc din anul 1968 și că de atunci scrimerul nostru a făcut un salt valoric cu totul remarcabil.

La această remarcă a unui specialist neutru, antrenorul nostru a adăugat : **„Mă bucură, îndeosebi, faptul că Irimiciuc muncește cu și mai multă sîrguință în ultimul timp. Fără îndoială, își dă seama că numai printr-o muncă tenace de pregătire fizică generală dar și de șlefuire poate ajunge la marile victorii la care talentul său îi dă dreptul să spere".**

Referitor la ceilalți componenți ai lotului care a fost la Sofia, D. Mustață ne-a spus : **„Sînt mulțumit și de ceilalți băieți. Nilcă s-a schimbat mult în bine, Pop și Marin, reprezentanții tinerii generații, sînt în plină ascensiune valorică, numai D. Popescu — deși are evidente calități — ne mai pune probleme cu pasii lui exagerat de mari și cu această dăunătoare deprindere de a strînge brațul cînd este în plin atac".**

SPADA : Comportare satisfăcătoare care trebuie confirmată

Un finalist în turneul individual (C. Bărăgan) și locurile 2 și 3 în întrecerea pe echipe, iată bilanțul spadasinilor români la recentul concurs internațional dotat cu „Trofeul memorial Mihai Savu". Este satisfăcător acest bilanț? Putea fi el și mai consistent?

Constantin Bărăgan *(stînga), singurul dintre spadasinii noștri ajuns în finala Trofeului M. Savu, în asaltul cu trăgătorul sovietic* Vitebski.

Foto : A. ULMAMEI

Opiniile celor doi antrenori care coordonează activitatea spadasinilor noștri de performanță — **Constantin Stelian** și **prof. Ion Halmagyi** sînt identice : **pentru actuala etapă de pregătire a trăgătorilor de la această armă, rezultatele sînt satisfăcătoare.** Edificatoare pentru antrenori au fost în special victoriile obținute în fața spadasinilor Ungariei (Erdös, Osztrics, Muskovszky, Nagy), cu prețenții îndreptățite în ierarhia mondială. În același timp, maniera în care trăgătorii noștri au pierdut la formația Uniunii Sovietice — jumătate din asalturi la limită! — dovedește dîrzenia adusă pe planșă de spadasinii români, o comportare mai maturizată.

Firește că spadasinii din lotul reprezentativ vor trebui să-și sporească continuu potențialul de luptă, să realizeze o omogenitate la nivelul cel mai înalt. **Bărăgan, Pongrat, Al. Istrate, Duțu,** cei din eșalonul secund **(Zidaru, P. Szabo, Angelescu, Podeanu),** iată o pleiadă de tineri sau foarte tineri scrimeri cu care ne putem prezenta mai mult decît onorabil la marile confruntări sportive din actualul sezon. Avem în vedere mai ales „Cupa Europei" și apoi turneul individual din cadrul „Cupei Heidenheim", momente sportive importante pe continent — ambele luna viitoare — în care spadasinii români vor avea prilejul să se afirme. Sînt două din principalele teste în vederea C.M. de la Göteborg.

FLORETA BĂIEȚI : Ne bazăm doar pe Mihai Țiu?

După asalturile din Cupa Europei la floretă-bărbați și cele din Trofeul Rommel, antrenorul **Iosif Zilahi** ne-a expus — telefonic — punctul său de vedere cu privire la comportarea scrimerilor noștri.

În C.C.E. este de apreciat că doar Mihai Țiu a reușit să se afirme, cîștigînd 7 din cele 8 asalturi susținute : 4 în meciul cu campioana Olandei, Wiser și 3 în cel cu Racing Club Paris. De altfel, în al doilea meci, numai Țiu a reușit să puncteze.

În Trofeul Rommel, în schimb, Țiu a fost mai puțin sigur în acțiuni, pierzînd 7 asalturi la limită! Lipsa de precizie și-a spus cuvîntul. Mai eficace ca de obicei s-a dovedit Ardeleanu, ajuns în „optimi", în timp ce Ștefan și Niculescu au tras la valoarea lor obișnuită dar, fiind, evident, depășiți de valoarea concursului au rămas în turul III. Kuki n-a reușit să repete comportările frumoase din țară. S-a grăbit, nu și-a pregătit cu minuțiozitate atacurile Va trebui să elimine aceste carențe continuîndu-și cu aceeași seriozitate de pînă acum, pregătirea.

Anchetă realizată de
Ion F. BACIU și
Tiberiu STAMA

ATLEȚI ROMÂNI PESTE HOTARE

Săritorii în înălțime Constantin Cîrstea (Steaua) și Doru Oprea (C. S. Brăila) vor participa săptămîna viitoare la un concurs internațional de sală organizat la Tbilisi.

Un grup de opt atleți și trei antrenori vor lua parte la un stagiu de pregătire organizat pentru aruncătorii de suliță și ciocan la Varna, între 19 și 31 martie. Printre participanți se vor afla T. Stan (recordmanul de juniori al țării la ciocan), Gh. Megelea (recordmanul național de juniori la suliță), campioana balcanică la aruncarea suliței junioare Rodica Dragu și antrenorii Mușat, Bizim și Maier.

TELEX • TELEX • TELEX

La Stockholm s-a disputat primul meci dintre echipa locală Hellas și formația iugoslavă Partizan Bjelovar, contînd pentru semifinalele „Cupei campionilor europeni" la handbal masculin. Victoria a revenit cu scorul de 20—13 (8—7) handbaliștilor suedezi. Cei mai bun jucător de pe teren a fost suedezul Lennart Eriksson, care a înscris 8 goluri. Partida retur se va disputa la 19 martie, la Zagreb.

Cu prilejul campionatelor universitare de atletism pe teren acoperit ale S.U.A., care s-au desfășurat la Detroit (Michigan), Randy Williams a cîștigat proba de săritură în lungime cu 8,03 m. Pe locul secund — Al Lanier 8,01 m. Proba de triplusalt s-a încheiat cu victoria lui Barry McLure cu 16.50 m, iar cea de săritură în înălțime a revenit lui Chris Dunn cu 2,18 m. Gerald Tinker a terminat învingător în finala cursei de 60 yarzi plat cu timpul de 6,0, după ce în serii a fost cronometrat în 5,9. Alte rezultate: 60 y g. — Rod Milburn 6,9; 440 y — Terry Erickson 49.0; 600 y — Beauford Brown 1:10,0; prăjina — Terry Porter 5,18 m; 1 000 y — Tony Waldrop 2:10.0.

Au luat sfîrșit întrecerile concursului internațional de schi „Memorialul Tony Mark" desfășurat la Zehl am See (Austria). În ultima probă disputată — slalomul special masculin —, victoria a revenit italianului Fausto Radici, cronometrat în cele două manșe cu timpul de 89,25. Pe locurile următoare: Aurelio Garcia (Spania) — 90,77, Giulio Corradi (Italia) — 91,76 și Francisco Fernandez Ochoa (Spania) — 92,18. În clasamentul individual masculin al „Cupei Europei" la schi, pe primul loc se află Fausto Radici cu 114 p, urmat de Giulio Corradi — 82 p. și Adolf Roesti — 72 p.

Concursul internațional de schi, de la Naeba (Japonia), a continuat cu disputarea probei feminine de slalom special, în care victoria a revenit tinerei sportive franceze Daniele Debernard (18 ani), cronometrată în 1:29.97. Au urmat Hanny Wenzel (Lichtenstein) — 1:32,09 și Barbara Cochran (S.U.A.) — 1:32,83. Schioara austriacă Monika Kaserer a ocupat locul 5 în 1:33,02. Au abandonat Annemarie Proell, Marie Theres Nadig, Rosi Mittermaier, Marilyn Cochran. Situația în clasamentul „Cupei Mondiale" a rămas neschimbată : continuă să conducă detașat Annemarie Proell cu 278 puncte, urmată de Monika Kaserer — 190 p, Rosi Mittermaier — 120 p și Patricia Emonet — 113 p. În clasamentul pe echipe: Austria 1 435 p, Elveția — 574 p, Franța — 535 p.

Tînărul pugilist englez John Conteh (21 de ani) este noul campion european profesionalist la categoria semigrea. În meciul disputat la Londra, Conteh l-a învins prin k.o. tehnic în repriza a 12-a, pe Rudi Schmidtke (R.F. Germania). În rundul 6, Schmidtke a fost trimis de trei ori la podea.

Concursul internațional de ciclocros desfășurat pe circuitul de la Archanda (în apropiere de Bilbao) s-a încheiat cu victoria ciclistului elvețian Peter Frischknecht, care a parcurs 23,500 km în 1 h 11:14,0. Pe locul secund a sosit spaniolul Jose Maria Gonzalez — 1 h 12:18,0, urmat de belgianul Van Damme — 1 h 14:22,0. Campionul mondial Erick de Vlaeminck (Belgia) a abandonat. La startul cursei au fost prezenți 20 de sportivi.

După trei etape, în cursa ciclistă Paris — Nisa, se menține lider belgianul Eddy Merckx, secundat de francezul Charly Grosskost la 12 sec. Pe locul trei se află danezul Leif Mortensen la 13 sec. Etapa a 3-a a revenit belgianului Rik van Linden.

Turneul internațional de tenis de la Manila s-a încheiat cu victoria jucătorului japonez Toshiro Sakai. În partida finală, care a durat trei ore și jumătate, Toshiro Sakai l-a învins în cinci seturi cu 4—6, 2—6, 6—0, 6—2, 6—3 pe Jaideep Mukerjea (India).

Numeroși spectatori au urmărit la „Palatul Sporturilor" din Paris meciul amical de box dintre „mijlocii" Max Cohen (Franța) și Emile Griffith (S.U.A.), fost campion al lumii. După 10 reprize, juriul a pronunțat o decizie de egalitate. Întîlnirea nu a corespuns așteptărilor.

Redacția și administrația : București, str. Vasile Conta nr. 16 ; telefoane : centrala 11.10.05, secția corespondenți 11.51.09, interurban 72 și 286 ; telex : sportrom buc. 180. Tiparul I. P. „Informația", București 40 368

Biblioteca municipală Târgu-Jiu

PROLETARI DIN TOATE ȚĂRILE, UNIȚI-VĂ!

Sportul

ZIAR AL CONSILIULUI NATIONAL PENTRU EDUCAȚIE FIZICĂ ȘI SPORT

ANUL XXIX — Nr. 7 354 | 4 PAGINI 30 BANI | Vineri 16 martie 1973

HOTĂRÎREA PLENAREI C.C. AL P.C.R. CU PRIVIRE LA DEZVOLTAREA CONTINUĂ A EDUCAȚIEI FIZICE ȘI SPORTULUI

ȘCOLII ÎI REVINE UN ROL IMPORTANT ÎN SISTEMUL EDUCAȚIEI FIZICE ȘI SPORTULUI

Recenta Hotărîre a Plenarei C.C. al P.C.R. cu privire la dezvoltarea continuă a educației fizice și sportului acordă o atenție deosebită problemelor sportului școlar. De altfel, un capitol special al acestui prețios document de partid cuprinde importante orientări și măsuri, atît pentru creșterea eficienței și calității procesului de învățămînt, în cadrul orelor de educație fizică, cît și în vederea organizării unor largi activități cu caracter de masă desfășurate în timpul liber al elevilor.

Vedem, astfel, o nouă exprimare a grijii părintești pe care partidul o poartă permanent tinerei generații, preocuparea atentă pentru formarea multilaterală a tineretului societății noastre socialiste.

Hotărîrea subliniază, în acest context, rolul important pe care îl are școala în sistemul educației fizice și sportului, însemnătate pusă, desigur, în evidență și de faptul că procesul de învățămînt cuprinde astăzi, în unitățile de toate gradele, marea majoritate a tineretului din țara noastră, milioane de elevi care trebuie să beneficieze larg, total, de influențele extrem de favorabile pe care le are — îndeosebi la această vîrstă — practicarea sistematică a exercițiilor fizice și sportului. Ne gîndim, fără îndoială, în primul rînd, la efectele pozitive imediate, exprimate într-o dezvoltare fizică armonioasă, în creșterea capacității de muncă și învățătură, dar și la cele — de asemenea importante — pe care tocmai o participare efectivă la activitatea sportivă din anii adolescenței le poate avea pentru toată viața.

Iată de ce, prevederile Hotărîrii referitoare la îmbunătățirea educației fizice și sportului școlar trebuie să preocupe în mare măsură pe toți factorii cu atribuții în acest domeniu. Cîteva din aceste preocupări, ca și unele măsuri practice inițiate pentru aplicarea Hotărîrii, alcătuiesc tematica rubricii de astăzi dedicată dezbaterilor și acțiunilor întreprinse după apariția importantului document de partid, vast program de dezvoltare a întregii mișcări sportive din țara noastră.

PERFECȚIONĂRI ȘI CREȘTERI CALITATIVE PE TOATE PLANURILE

Prevederile Hotărîrii au format obiectul unui studiu foarte atent din partea colectivului Serviciului de educație fizică și sport a Direcției științelor sociale, de activități educative și sportive din Ministerul Educației și Învățămîntului. Șeful acestui serviciu, conf. univ. **Alexandru Forțu** a avut amabilitatea să ne răspundă la cîteva întrebări, vizînd în mod deosebit școala, la toate eșaloanele ei.

● Criterii îmbunătățite de apreciere a activității sportive a elevilor și a muncii profesorilor de specialitate ● Întrecerile în aer liber — la baza programelor școlare ● Măsuri pentru creșterea performanțelor

● Hotărîrea vizează o creștere a eficienței orelor de educație fizică. Ce proiecte există în această privință?

— Se va preciza un sistem de cerințe, norme de pregătire pentru elevii tuturor claselor, începînd chiar cu clasa I. Altfel spus, vor fi create baremuri speciale pe care elevii vor trebui să le treacă, modalitatea directă de constatare a eficienței lecțiilor de educație fizică. Cu alte cuvinte, nu vom lăsa la latitudinea profesorilor organizarea lecției, ci le vom da instrucțiuni speciale pentru buna desfășurare a lecțiilor.

● În funcție de realizarea acestor baremuri va fi apreciată desigur, și contribuția cadrelor de specialitate la reușita lecțiilor.

— Firește. În funcție de valoarea baremurilor realizate, de numărul de elevi cuprinși în diferite activități sportive, de felul cum profesorii se ocupă de selectarea de elemente pentru performanță, de maniera cu care îi îndrumă către școlile sportive și cluburi. Deci, vom aprecia munca profesorilor într-un mod mult mai

(Continuare în pag. a 2-a)

„LICEUL SPORTIV" — O PEPINIERĂ REALĂ A PERFORMANȚEI

Recenta Hotărîre a Plenarei C.C. al P.C.R. s-a aflat și în atenția colectivului Liceului „Vasile Roaită" din Rm. Vîlcea, cu program de educație fizică.

În acest sens se preconizează o **îmbunătățire radicală a procesului de selecție, hotărîtor pentru reușita activității acestei unități școlare de performanță.** Colectivul de profesori ai liceului își va extinde sfera de selecție, de la municipiul Rm. Vîlcea la județ, căutînd — cu și mai multă exigență și spirit de responsabilitate — să îndrume către liceu acele elemente cu aptitudini reale în sport. În același context se studiază **posibilitatea lărgirii capacității internatului** (peste cifra actuală de 140), **astfel ca elevii din așezările mărginașe ale județului sau din alte județe să aibă asigurate condiții optime de cazare.**

În vederea consolidării liceului, ca unitate de performanță, s-a stabilit un plan de măsuri pe două etape: o primă etapă, pînă la finele anului 1975, în care va fi definită componența secțiilor de performanță (atletism, gimnastică și volei), apoi o a doua, **pînă în 1980, cînd liceul va deveni nemijlocit, la nivelul tuturor secțiilor, o pepinieră pentru sportul românesc de performanță.**

În cuprinsul acestor etape, colectivul liceului își propune să asigure **condiții și pentru școlarizarea elevilor din clasele I—IV, în ideea coborîrii vîrstei de angajare în procesul de performanță.**

De asemenea, **în 2-3 ani, elevii vor fi în așa fel orientați și pregătiți, încît fiecare să poată aspira la**

prof. IULIAN IOVAN
directorul liceului „Vasile Roaită" din Rm. Vîlcea

(Continuare în pag. a 2-a)

Iolanda Rigo *trage puternic la poartă, așa cum am dori s-o vedem — pe ea și pe colegele sale de la Universitatea Timișoara — în meciul de mîine cu S.C. Leipzig*

MÎINE SEARĂ, ÎN SALA OLIMPIA DIN TIMIȘOARA

„U" TIMIȘOARA — S. C. LEIPZIG, PARTIDA RETUR DIN CADRUL SEMIFINALELOR C.C.E. LA HANDBAL FEMININ

Campioana de handbal feminin a României — **Universitatea Timișoara** — se află în pragul unui examen extrem de dificil: **returul întîlnirii cu S. C. Leipzig, din cadrul semifinalelor Cupei campionilor europeni.** Este un fel de „meci al meciurilor" pentru această echipă ambițioasă care dorește să se califice în finala prestigioasei competiții continentale în dauna redutabilei campioane a R. D. Germane, formația S. C. Leipzig.

Programată mîine seară — cu începere de la ora 18,30 — în sala Olimpia, întîlnirea trebuie să califice o echipă pentru finala C.C.E. în care, încă de pe acum, **Spartak Kiev** — campioana Uniunii Sovietice și deținătoarea trofeului — și-a asigurat un loc. **Partida va fi condusă de cuplul de arbitri iugoslavi Petrovici — Domazet.**

După cum se știe, **în meciul tur** — disputat la 20 februarie, la Leipzig — **Universitatea Timișoara a realizat un meritoriu rezultat de egalitate (9—9),** trecînd pe lîngă o victorie care îi surîdea clar. Acum, handbalistele timișorence și antrenorul lor — lector univ. **Constantin Lache** — trebuie să dea totul pentru victorie, pentru calificarea în finala C.C.E. Echipa s-a pregătit intens în răstimpul dintre cele două partide. După cîteva zile de odihnă la Herculane, jucătoarele s-au antrenat în fiecare după amiază în sala Olimpia, au susținut partide de verificare în compania formațiilor masculine de juniori. **Astăzi după amiază este programată ultima întîlnire de antrenament în compania reprezentativei Liceului nr. 4 din Timișoara.** Antrenorul Constantin Lache ne-a comunicat că toate componentele formației se află în plenitudinea forțelor.

La Timișoara, interesul pentru meci a atins cotele maxime. Sînt cereri pentru aproape 10 000 de bilete, capacitatea sălii depășind cu puțin 3 000 de locuri! Biletele au fost epuizate de acum cîteva zile... **Interesul amintit sporește și mai mult responsabilitatea handbalistelor de la „U" Timișoara.**

Echipa lui Peter Kretzschmar era așteptată aseară tîrziu să sosească în Capitală. Din informațiile pe care le deținem, **antrenorul lui S. C. Leipzig a făcut apel — pentru această partidă — la Maria Winkler** (care abandonase activitatea competițională încă de anul trecut) **și la Waltraud Kretzschmar** (devenită mamă doar cu cîteva săptămîni în urmă). **Este evident că S. C. Leipzig vine la Timișoara cu gîndul de a juca o carte mare: totul pentru victorie.** Resursele echipei din Leipzig sînt mari. Campioana R. D. Germane poate realiza în deplasare un joc mai bun decît cel de acasă. Iată motivul pentru care elevele lui Constantin Lache au datoria să se mobilizeze, să alunge înainte de start crisparea, să joace la nivelul maxim al valorii lor în această partidă deosebit de grea.

Așadar, **mîine seară, la Timișoara, handbalul feminin românesc — prin intermediul campioanei sale — susține un examen important. Îi dorim să-l încheie cu succes, să obțină — după aproape 10 ani de absență — din nou calificarea în finala Cupei campionilor europeni. (H. N.)**

„EUROPENELE" DE LA ROTTERDAM AU RECONFIRMAT ÎNALTA VALOARE A LUI CAROL CORBU ȘI A VALERIEI BUFANU

Valeria Bufanu — în fotografie la ultimul antrenament înaintea startului la „europene" — poate s-o detroneze, chiar în acest sezon, pe campioana olimpică Erhardt.

Citiți în pag. a 4-a comentariul trimisului nostru la campionatele europene de atletism indoor de la Rotterdam

După opt runde, în turneul internațional de șah de la București

DIN NOU DOI LIDERI: GHIZDAVU ȘI TAIMANOV

Într-un veritabil stil de mare maestru, cu un atac în care nu a pregetat să sacrifice dama, **Ghizdavu** (avînd negrele) l-a învins ieri pe **Spiridonov**, obținînd cea mai spectaculoasă victorie a serii. Dar nu mai puțin aplaudat a fost și **Stanciu**, care a jucat extrem de inventiv în fața lui **Taimanov**, acceptînd propunerea de remiză a marelui maestru într-o poziție în care deținea chiar o ușoară superioritate.

Campionul României, **Carol Partos**, s-a distins printr-o nouă partidă excelentă, jucată în runda a 8-a contra maestrului internațional **Ostoici.** În sistemul din indiana regelui adoptat de negru, bine cunoscut șahistului nostru dintr-o întîlnire mai veche cu Korcinoi, Partos a adus o puternică întărire pentru alb, studiată cu fostul său coleg de club, Gh. Mititelu. Foarte repede poziția lui Ostoici a devenit grea și în căutare de contrașanse el a sacrificat o calitate, iar după aceea o piesă. Dar, regele alb, deși rămas derocat în centru, s-a dovedit invulnerabil. La mutarea 27-a negrul a cedat. Partos înscrie un punct prețios care îl menține în lupta pentru primele locuri.

Traversînd o eclipsă de formă în acest turneu, maestrul internațional **Ghițescu** a jucat neinspirat și în întîlnirea cu **Honfi.** Acesta a obținut un pion din deschidere și

(Continuare în pag. a 4-a)

CAMPIONATELE NAȚIONALE ȘCOLARE DE SCHI

NUȚI DEGERATU ȘI IOAN CAVAȘI LA A DOUA VICTORIE

Ștafetele Brașovului pe primele locuri

POIANA BRAȘOV, 15 (prin telefon). — A treia și ultima zi a campionatelor naționale școlare a programat cele mai spectaculoase probe. Pentru „alpini", coborîrea pe pîrtia Lupului, iar pentru fondiști, în Poiana Mică, probele de ștafetă. Coborîrea este atrăgătoare pentru spectatori și instructivă pentru concurenți și antrenori prin aceea că dezvoltînd o mare viteză de parcurgere a traseului schiorul este obligat să-și etaleze toate virtuțile, calitățile de temperament și cele tehnice. În coborîre schiorul nu poate simula, ci se supune, ca la o radiografie, observației publice.

La ștafetă, proba împrumută spectaculozitatea disputelor de fond și semifond din atletism, de pe stadioane. Spre deosebire de cursele individuale, în care sportivii fac de obicei curse solitare, contracronometru, la ștafetă se aleargă și contra adversarului direct și, în plus, se oferă pe traseu concepția tactică pentru obținerea primului loc.

Așa s-au petrecut lucrurile și în probele de ieri. Pîrtia Lupului, mai exact o porțiune a ei de 1 400 m lungime pentru băieți și 1 200 m pentru fete, avînd o diferență de nivel de 300 și respectiv 250 m, a fost bine încărcată de zăpadă, corespunzător amenajată mecanic (chiar de sportivi în preziua concursului), oferind un cadru ideal de întrecere pentru pîrtiile noastre. Dar, așa cum am mai semnalat și altă dată, pe de o parte din lipsa de pregătire specifică pentru această probă, iar pe de altă parte din cauza unei rețineri a participanților (oarecum justificată) la startul întrecerii de coborîre s-au prezentat mai puțini schiori decît la slalom special și uriaș.

Explicația — că pentru coborîre este necesar un echipament suplimentar (cască) — deși reală, de fapt tinde să acopere o rezervă pe care și concurenții și o parte a antrenorilor o au pentru această probă. La fete, eșalonul redus al coboritoarelor (9 participante) a fost condus autoritar de lotul predelencelor, iar în clasamentul individual **Nuți Degeratu** a cucerit al doilea titlu național școlar.

Și la băieți, configurația clasamentului este asemănătoare probei de slalom uriaș, în care au dominat elevii liceului M.I.U. Brașov, iar la individual **Ioan Cavași** a cîștigat al doilea titlu.

Este adevărat că în acest sezon lipsa inițială de zăpadă nu a oferit condiții prielnice de pregătire pentru coborîre. În acest fel se explică.

Mihai BĂRA

(Continuare în pag. a 2-a)

Nuți Degeratu *a cucerit două titluri la campionatele naționale școlare.*
Foto: Dragoș NEAGU

AZI, LA LYON, ÎNCEPE TURNEUL FINAL AL CUPEI CUPELOR LA VOLEI FEMININ

PENICILINA IAȘI ÎNTÎLNEȘTE ÎN PRIMA PARTIDĂ PE Ț.S.K.A. MOSCOVA

LYON, 15 (prin telefon). După o obositoare călătorie — începută marți la vremea prînzului — cu avionul (București — Bruxelles), cu autocarul (Bruxelles — Paris) și cu trenul (Paris — Lyon) — încheiată abia miercuri dimineață la ora 6 — echipa feminină de volei **PENICILINA IAȘI** a ajuns la Lyon, **orașul care găzduiește turneul final al primei ediții a „Cupei cupelor", programat să se desfășoare aici între 16 și 18 martie.** După cum se știe, alături de formația voleibalistelor române vor mai fi prezente **Ț.S.K.A. Moscova, Ț.S.K.A. Sofia** și **Wisla Cracovia.**

Echipa antrenată de **N. Roibescu** a efectuat, deja, cîteva antrenamente, punîndu-se accentul pe acomodarea cu sala, care, de altfel, se prezintă în excelente condiții. Fetele se simt în general bine, doar **Aurelia Ichim** are o ușoară stare de răceală, iar **Florentina Itu** nu este încă complet restabilită. Dar, în urma eforturilor depuse de medicul lotului, s-ar putea ca ele să facă parte din sextetul de bază, care, după toate probabilitățile, va avea următoarea alcătuire: **Florentina Itu (Cristina Popa), Ana Chirițescu, Aurelia Ichim, Lucia Dobrescu, Carolina Hatură, Adriana Albiș.**

Celelalte formații sînt și ele prezente la Lyon, fiecare căutînd să se refacă cît mai grabnic după oboseala drumului și să se acomodeze cu terenul Palatului sporturilor. Echipele adverse alcătuiesc sextete redutabile, de loc ușor de depășit, avînd în componență voleibaliste cu o bogată experiență: **Tatiana Tretiakova** și **Nina Smoleeva,** participante la ultima ediție a J.O (Ț.S.K.A. Moscova), **B. Buhl, K. Mioduzewska** (Wisla Cracovia), **M. Mineva, A. Nikolova** și **S. Iosifova** (Ț.S.K.A. Sofia). Oricum, **Penicilina Iași este hotărîtă să aibă o comportare cît mai bună.**

Partidele vor fi conduse de trei arbitri francezi: **Henry, Pitton** și **Ravanne.**

prof. AUREL DOBINCA
secretar general al F.R.V.

● Incertitudini în alcătuirea echipei

PROGRAMUL COMPLET AL TURNEULUI:

VINERI, ora 20:
PENICILINA IAȘI — Ț.S.K.A. MOSCOVA;
Wisla Cracovia — Ț.S.K.A. Sofia
SÎMBĂTĂ, ora 20:
Ț.S.K.A. Sofia — Ț.S.K.A. Moscova;
PENICILINA IAȘI — WISLA CRACOVIA
DUMINICĂ, ora 14:
PENICILINA IAȘI — Ț.S.K.A SOFIA;
Ț.S.K.A. Moscova — Wisla Cracovia.

LUPTA PENTRU ÎNLĂTURAREA URMĂRILOR VISCOLULUI

IN ACȚIUNILE DE INALTĂ CONȘTIINȚĂ CETĂȚENEASCĂ SÎNT PREZENȚI ȘI SPORTIVII

Situația creată de acest neobișnuit fenomen meteorologic care a afectat, prin marea cantitate de zăpadă căzută și viscol, Capitala precum și unele județe din țară, a necesitat și necesită măsuri operative și energice prin care datoria cetățenească să exprime abnegație și inițiativă. În acest sens se înscriu **DECRETUL cu privire la instituirea stării de necesitate în municipiul București și în unele județe afectate de viscol și de căderile masive de zăpadă,** precum și **HOTĂRÎREA Comandamentului Central pentru înlăturarea urmărilor căderilor masive de zăpadă și ale viscolului,** semnate de către conducătorul partidului și statului, tovarășul NICOLAE CEAUȘESCU.

Îndeplinind cu operativitate, energie și calm toate măsurile prevăzute, organele și organizațiile de stat și obștești, întreaga populație, încadrîndu-se în planurile comandamentelor create cu acest prilej, vor contribui la înlăturarea grabnică a consecințelor viscolului, pentru normalizarea cît mai rapidă a activității în toate sectoarele.

Constatăm cu satisfacție că în îndeplinirea acestor înalte obligații cetățenești ale momentului, răspund prezent, ca întotdeauna, sportivii din întreaga țară. Iată cîteva mărturii, din cronica acestor zile.

IERI, APROAPE 3000 DE SPORTIVI BUCUREȘTENI ÎN ACȚIUNE

Conform indicațiilor comandamentului Capitalei, miercuri și joi s-a lucrat în special la deblocarea gurilor de canal și la evacuarea zăpezii depuse pe trotuare. Sportivii, antrenorii, tehnicienii și conducătorii de cluburi și asociații sportive din București au avut repartizate anumite zone, cu precădere în preajma sediilor respective. Astfel, de pildă, **Dinamo, și-a făcut simțită prezența pe strada Barbu Văcărescu și o parte din șoseaua Ștefan cel Mare.**

Demn de remarcat este faptul că un mare număr de sportivi din asociațiile bucureștene s-au angajat să lucreze la acțiunile de deszăpezire imediat după ce și-au îndeplinit sarcinile ce le revin în schimburile lor de producție. Exemplul celor de la **Uzinele Timpuri Noi** este edificator. De asemenea, 150 de membri ai asociației sportive **Gloria,** printre care sportivii fruntași Gh. Dumitrescu și A. Cătineanu (popice), Mușat și Brîceag (rugby), echipele divizionare C de fotbal ale asociațiilor **Sirena** și **Flacăra roșie** au contribuit din plin, în ultimele zile, la acțiunile preconizate de comandamentul Capitalei în vederea normalizării vieții orașului.

Se estimează că în vasta acțiune cetățenească prin care se îndeplinesc măsurile preconizate de conducerea de partid și de stat, au participat ieri aproape 3 000 de sportivi din Capitală.

LA PITEȘTI ÎNLĂTURAREA ZĂPEZII ȘI... CONCURSURI

Și la Pitești s-a pornit un atac neîntrerupt asupra zăpezii. Iar la diferite acțiuni — așa cum ne comunică unul dintre corespondenții noștri, **Al. Momete** — participă entuziast și sportivii. Deszăpezirea stadionului atletic, pentru continuarea neîntreruptă a antrenamentelor s-a făcut de către atleții antrenorilor Ion Dumitrescu și Luca Mălușanu. De asemenea, s-a înlăturat zăpada din jurul sălii sporturilor, de pe căile de acces ale acesteia și de pe stadionul 1 Mai — de către sportivii cluburilor C.S.U. și C. S. Pitești care aveau antrenamente pe aceste baze. O acțiune identică pe stadionul din Ștefănești unde un aport deosebit au avut elevii Liceului industrial de construcții mașini.

Normalizarea treptată a vieții orașului se vădește și în intenția organelor sportive ale orașului, ale sportivilor, de a organiza, totuși, duminică o serie de competiții. În primul rînd este vorba despre un **Cros al prieteniei** ce se va desfășura în Parcul Trivale **(traseul ce va fi străbătut a și fost deszăpezit de către elevii Școlii profesionale M.I.U. și Grupul școlar construcții) la care vor participa: o selecționată a orașului Pleven din R. P. Bulgaria, 10 echipe ale unor cluburi din țară și, bineînțeles, o echipă a județului Argeș. În sala sporturilor din Pitești, o competiție dotată cu Cupa ziarului local „Secera și Ciocanul" — handbal masculin și feminin — la care vor lua**

(Continuare în pag. a 2-a)

Sportivii clubului bucureștean Steaua au lucrat ieri după amiază la deszăpezirea gării Cotroceni.
Foto: I. MIHAICA

AGENDA COMPETIȚIILOR SPORTIVE DE MASĂ

FESTIVALUL ZĂPEZII LA SOVEJA

În organizarea C.J.E.F.S., a Comitetului județean U.T.C. și a Consiliului județean al pionierilor Vrancea, stațiunea Soveja a găzduit la sfîrșitul săptămînii trecute prima ediție a „Festivalului zăpezii". La această acțiune au participat peste 700 de tineri și tinere din orașele **Focșani, Panciu, Odobești** și dintr-un mare număr de sate și comune ale județului. Probele de concurs au fost fondul (băieți și fete), probe alpine (băieți și fete), biatlon (echipe formate din cîte 5 sportivi, care au trebuit să parcurgă 2 km pe schiuri și să efectueze 5 trageri de la 50 m din poziția culcat-rezemat) și săniuță.

REZULTATE: biatlon: Liceul Alexandru Ioan Cuza Focșani (Radu Marian, Gheorghe Velicanu, Ion Cojocaru, Adrian Damian și Silviu Lescovan); **fond:** Constantin Hanț (Soveja); **săniuțe:** 1. Echipa I a comunei Fitionești, 2. Echipa I a comunei Stăoanele, 3. Echipa a II-a a comunei Fitionești.

ZIUA GIMNASTICII ȘCOLARE LA CARACAL

Cu mult interes a fost așteptată la Caracal etapa orășenească din cadrul ediției inaugurale a **„Festivalului ansamblurilor de gimnastică modernă".** În sala Teatrului din localitate s-au adunat peste 450 de spectatori, în mare majoritate elevi și părinți, aplaudînd frumoasele evoluții ale formațiilor din licee, școli profesionale și școli generale.

Primul loc a revenit echipei de gimnastică modernă a **Liceului nr. 1,** pregătită de prof. **Viorica Gherman.**

G. DONCIU — coresp.

MINIBOBERII DIN VATRA DORNEI

La Vatra Dornei se organizează săptămînal concursuri de minibob, pentru elevi, pe pîrtia „Pionierilor".

În fotografie: două echipaje se pregătesc de start!

C. ALEXA — coresp. județean

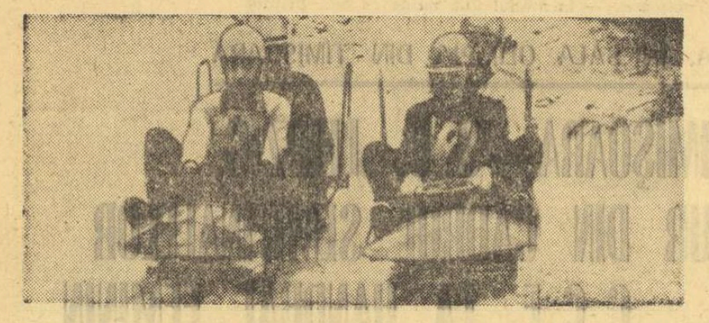

„CUPA COMERȚUL" LA TENIS DE MASĂ

Asociația sportivă „Comerțul" din Brăila a instituit pentru iubitorii tenisului de masă o cupă, la întrecerile căreia poate participa orice doritor. Zilele trecute s-a desfășurat prima ediție a acestei competiții care va deveni tradițională. **Rodica Dinulescu,** la simplu fete, și împreună cu **Margareta Iosif,** la dublu fete, **M. Rozenfled** la simplu băieți, și cu **D. Nicolae** la dublu băieți, au fost cîștigătorii trofeului.

T. ENACHE — coresp

MICII „VÎNĂTORI DE MUNTE" ÎN ÎNTRECERE

Zilele trecute, Consiliul orășenesc de educație fizică și sport Cîmpeni, în colaborare cu o unitate de vînători de munte, a organizat la Arieșeni un concurs al micilor „vînători de munte", la care au participat copii din centrele de schi de la Cîmpeni, Abrud și Arieșeni. Din cei peste 200 de concurenți, prezenți la startul diferitelor probe aplicative, cei mai buni s-au dovedit a fi **Tiberiu Rațiu** (Abrud), **Tudor Boția** (Abrud) și **Alexandru Elsinger** (Abrud).

Mihai BERINDEI — coresp.

NUMEROASE ACTIVITĂȚI ÎN AER LIBER LA IACOBENI

Elevii școlilor din Cîrlibaba, Ciocănești și Iacobeni au luat o frumoasă inițiativă. În fiecare duminică, într-una din aceste comune, se organizează activități sportive de masă în aer liber. Recenta confruntare triunghiulară, disputată la Iacobeni, a reunit peste 200 de elevi, angajați în concursuri de săniuțe, schi, patinaj și jocuri distractive.

LUPTA PENTRU ÎNLĂTURAREA URMĂRILOR VISCOLULUI

(Urmare din pag. 1)

parte 10 echipe din județele: Dîmbovița, Dolj, Vîlcea, Brașov și Argeș. Concursuri de schi și săniuțe sînt organizate de C.J.E.F.S. Argeș, Comitetul județean U.T.C. și Inspectoratul județean școlar, la Pitești, C. Lung Muscel, Curtea de Argeș și Rucăr. Tot duminică se dă startul într-o întrecere numită **Crosul iernii anului** la care participă unitățile școlare de toate gradele din județ.

IAȘUL NU SE TEME DE ZĂPADĂ

Pe Stadionul 23 August și în jurul sălii sporturilor din Iași, zăpada s-a așezat pe alocuri de o jumătate de metru. Elevii școlilor din oraș — printre care cei de la Școala sportivă și Școala profesională de construcții — sportivii clubului Politehnica și Universitatea au trecut la lucru creînd condiții ca activitatea sportivă să continue în condiții mulțumitoare. Duminică, dacă nu va fi viscol puternic — ne înștiințа tov. **V. Oloeru,** vicepreședinte al C.J.E.F.S. Iași — se vor organiza concursuri de schi și săniuțe la Bîrnova și Bucium.

Continuă — fără nici o întrerupere — antrenamentele tuturor echipelor divizionare ieșene — fotbal, rugby, volei, baschet etc. Se desfășoară în sală turneul de handbal feminin dotat cu **Trofeul Iași.**

CLUBUL STEAUA ȘI-A EXTINS ZONA OPERATIVĂ

După ce, în primele zile ale viscolului, sportivii clubului bucurestean **Steaua** au avut zona operativă fixată în principal pe calea Plevnei (acolo unde se află sediul clubului) — **contribuind decisiv la deszăpezirea intersecțiilor dintre calea Plevnei și străzile Ștefan Furtună și Virgiliu precum și a drumurilor ce duc la diferite școli din preajmă** — ei și-au extins acum raza de acțiune.

Conform Hotărîrii Comandamentului central pentru înlăturarea urmărilor căderilor masive de zăpadă și ale viscolului, Ministerului Apărării Naționale îi revine sarcina degajării traiectelor gărilor și căilor ferate, arterelor principale de circulație rutieră. În acest sens, clubului sportivilor militari, Steaua, i s-a destinat pentru deszăpezire Gara Cotroceni din Capitală. Începută ieri în jurul orei 15, acțiunea — la care au participat circa 150 de sportivi — a continuat cu intensitate și operativitate pînă noaptea tîrziu. Sportivii și tehnicienii clubului — dintre care am remarcat pe atletul **Gh. Zamfirescu,** boxerii **N. Gruiescu** și **Al. Năstac,** rugbystul **C. Șerban,** hocheistul **Gh. Popa,** antrenorii **P. Cosmănescu, I. Tănase, C. Ciocîrlie, Z. Czaka** și alții — au raportat în final că misiunea a fost îndeplinită.

FEDERAȚIA ROMÂNĂ DE TURISM — ALPINISM avînd în vedere masivele căderi de zăpadă din unele zone ale țării, recomandă tuturor comisiilor și colegiilor din județele afectate următoarele:

— membrii secțiilor de alpinism să sprijine acțiunile de ajutorare a punctelor izolate;

— sportivii secțiilor de orientare să contribuie la aprovizionarea cu alimente a populației;

— membrii cercurilor de turism să ajute la acțiunile de deszăpezire;

— membrii formațiilor Salvamont să nu permită accesul în masivii muntoși decît grupurilor în misiune, organizate, corespunzător conduse și echipate adecvat.

SCHI

(Urmare din pag. 1)

oarecum, și scurtimea traseului ales. În plus, dificultățile tehnice au fost ușurate de grosimea stratului de nea. Date fiind condițiile actuale de pe majoritatea pîrtiilor și localităților de schi, credem a fi necesar ca proba de coborîre să fie reintegrată în drepturi și reintrodusă în calendar spre a se revitaliza și această specialitate pe lîngă toate disciplinele schiului alpin.

La ștafetă, Poiana Mică a fost un cadru adecvat pentru numeroșii participanți veniți din majoritatea județelor montane ale țării. La fete conform prevederilor, au cîștigat schioarele județului Brașov, la capătul unei lupte epuizante cu schimbări permanente la conducere, cu reprezentantele județului Harghita. Diferența de numai 2 secunde dintre primele clasate, la capătul a 9 km de întrecere, demonstrează raportul egal de forțe și confirmă frumosul spectacol oferit.

Și la băieți au cîștigat tot brașovenii, prin echipa a doua, în fața schiorilor prahoveni și a celor din

CAMPIONATELE ȘCOLARE

Harghita. Îmbucurătoare este prezența numeroasă la start a ștafetelor ca și în probele individuale, oferind prin aceasta un excelent prilej de selecție a celor mai talentați juniori ai țării. **IATĂ REZULTATELE: coborîre, fete:** 1. **Nuți Degeratu** (Lic. exp. Predeal) 49,3, 2. Nela Simion Lic. exp. Predeal) 50,7, 3. Anemarie Verhazi (Lic. ind. St. roșu) 52,3, 4. Eva Mezei (Lic. exp. Predeal) 52,8, 5. Elena Machedon (Lic. Sinaia) 53,6, 6. Ioana Donca (Lic. 2 Brașov) 53,7; **băieți:** 1. **Ioan Cavași** (Lic. M.I.U Brașov) 55,6, 2. Florin Barbu (Lic. M.I.U. Brașov) 56,8, 3. Sorin Adăscăliței (Lic. exp. Predeal) 57,9, 4. Constantin Boncu (Lic. M.I.U. Brașov) 58,0, 5. Călin Nărea (Lic. exp. Predeal) 58,5, 6. Vladimir Olaru (Lic. exp. Predeal) 58,9.

Ștafeta 3 × 3 km, fete: 1. Brașov I 50:01 **(Nicoleta Scurtu, Mimi Gîrbacea, Elena Ilie),** 2. Harghita 50:03, 3. Brașov II 51:45, 4. Prahova 52,20, 5. Sibiu 56:06, 6. Lic. Baia Sprie 61:17; **3 × 5 km, băieți:** 1. Brașov II 61:57 **(Ion Moise, Ovidiu Gîrbacea, Valentin Olteanu),** 2. Prahova 62:33, 3. Brașov I 62:51, 4. Harghita 63:27, 5. Lic. ind. minier Petroșani 66:55, 6. Lic. Vatra Dornei 69:38.

HOCHEI

Selecționata la ultimele „examene" publice înaintea C.M.

PERSISTĂ NEATENȚIILE ÎN APĂRARE CA ȘI INEXACTITĂȚILE TEHNICE ÎN ATAC

La un interval ceva mai lung de două săptămîni, lotul reprezentativ de hochei este supus în aceste zile unui nou test, ultimul dinaintea partidelor grupei B a campionatului mondial. Este vorba despre jocurile cu formația sovietică **Avtomobilist Sverdlovsk,** dintre care primul s-a și consumat miercuri seara (scor: 4—3 pentru oaspeți), iar al doilea urmează să aibă loc mîine pe patinoarul „23 August" (ora 18).

Deși au pierdut la limită prima confruntare cu hocheiștii din Sverdlovsk, jucătorii români s-au comportat, **în general bine, confirmînd forma ascendentă ce o dețin și care a fost relevată în ultimele lor evoluții internaționale.** Interesant ni se pare faptul că, în preajma participării la campionatul mondial, echipa română a întîlnit pe rînd, două puternice reprezentante ale hocheiului sovietic, în compania cărora a evoluat mai mult decît mulțumitor. După cum se știe, în meciul final al „Cupei Federației", lotul nostru a realizat acel excelent meci egal (8—8) cu **SKA Kuibișev,** iar acum a pierdut la limită (3—4) cu **Avtomobilist Sverdlovsk.** Pentru ca cititorii să poată aprecia cît mai bine semnificația acestor rezultate considerăm utilă o comparație între cele două formații sovietice. **SKA Kuibișev s-a prezentat, cu cele cîteva autentice vedete împrumutate de la TSKA Moscova** (Firsov, Mișakov, Blinov, Glazov, Trunov, Popov, Blohin) **superioară din punct de vedere tehnic și al ingeniozității tactice. Avtomobilist Sverdlovsk** (din divizia A a campionatului U.R.S.S., deci în elita hocheiului acestei țări) **s-a comportat în schimb foarte omogen preferînd un joc simplu, cu un deosebit accent pe forță și extrem de rapid.**

Deci două formații cu stil diferit, care — ca o primă concluzie — ne-au arătat clar că **selecționata noastră, cu toate progresele făcute pe linia îmbunătățirii jocului cu corpul, a fermității în angajamentele individuale, preferă totuși adversarii mai... pașnici, cu înclinații spre un hochei rafinat, tehnic și mai puțin iute.** Este un lucru care trebuie să dea de gîndit antrenorilor, **dar mai ales jucătorilor,** deoarece este în afara oricărei îndoieli că la Graz **fiecare partidă va purta amprenta unei angajări totale, de preferință cu rezolvări în forță, utilizîndu-se corpul în toate fazele de poartă.**

În ceea ce privește partida de miercuri este de notat că și cu acest prilej s-a putut remarca **îmbunătățirea organizării sistemului defensiv,** exprimată nu atît prin numărul mic de goluri primite (în raport, fireste, cu valoarea adversarului) cît mai ales prin **modul în care au înțeles să se plaseze și să acționeze fundașii** (lucru foarte important!) **prin aportul atacanților în rezolvarea momentelor dificile de la poarta apărată cu brio de Netedu.** Din păcate, s-au comis cîteva inexactități și oaspeții n-au ezitat să le fructifice. De acea, **se cere în această direcție o mai mare preocupare pentru sprijinirea coechipierului cu pucul și o atenție sporită în executarea paselor sau a driblingurilor din propria treime.**

Pe plan ofensiv este de subliniat o **simțitoare creștere a omogenității valorice** linia a III-a (Ștefanov, Basa, Gheorghiu) **devenind acum aproape egală cu celelalte două, ceea ce face ca schimbările să nu afecteze potențialul echipei.** Și în această direcție ne vedem nevoiți să repetăm o observație: **executarea șutului sau a unui dribling decisiv** (cazul șutului de penalitate ratat de Bandaș; apropo: nu era oare indicat un alt jucător, mai tehnic, mai sigur în execuție?) **constituie încă probleme dificile** (și n-ar trebui...) **pentru unii din componenții lotului.**

Să așteptăm însă și meciul de mîine, ultimul dinaintea startului în C.M., care va avea loc miercurea viitoare, la Graz, chiar în compania selecționatei țării gazdă.

Călin ANTONESCU

Gheorghiu, prelungind driblingul, a ratat o bună ocazie în meciul cu Avtomobilist Sverdlovsk.

Foto: N. DRAGOȘ

MODELISM

FINALA CONSTRUCTORILOR DE MICROMODELE

Timp de trei zile, într-una din galeriile minei de sare Slănic — Prahova, s-au desfășurat campionatele republicane de micromodele. Conform regulamentului, ediția din acest an a programat șase manșe, cele mai bune două lansări contînd pentru stabilirea clasamentului general. Întrecerile, care s-au bucurat de un frumos succes au reunit la start constructori de aeromodele din numeroase cluburi și asociații sportive. Au debutat în acest interesant concurs de „sală" (galeria măsura aproximativ 60 de metri înălțime), reprezentanții noilor secții de aeromodele din orașele **Constanța** (Portul), **Galați** (Universitatea), **Iași** (C.F.R.) și **Cîmpulung Moldovenesc** (A.S.A.).

Eugen Holtier (Politehnica București) — noul campion republican la micromodele.

Cu două evoluții de peste 32 de minute, Eugen Holtier (Politehnica București) și-a adjudecat titlul de campion național la seniori. Pe locul secund, la o diferență de 19 secunde, s-a clasat colegul său de echipă **Aurel Popa.** Politehnica București va puncta, în continuare, prin tînărul **Gheorghe Șora** (locul 4 în clasamentul general individual), cucerind astfel și titlul republican pe echipe. La juniori, starturi lăudabile au avut sportivii de la **Voința Tg. Mureș, Oțelul** și **Universitatea Galați.** A fost primul mare concurs al anului, de selecție în vederea apropiatelor campionate internaționale **„indoor '73",** pe care le vom găzdui.

Rezultate tehnice: seniori: 1. Eugen Holtier (Politehnica București) 66,51 (34,30 + 32,21) — campion republican, 2. Aurel Popa (Politehnica Buc.) 66,32, 3. Aurel Morar (Voința Tg. Mureș) 64,53, 4. Gheorghe Șora (Politehnica Buc.) 62,31, 5. Otto Hintz (Voința Tg. Mureș) 62,24; **juniori:** 1. **Firel Stamate** (Oțelul Galați) 48,29, — campion republican, 2. Marcel Iridon (Voința Tg. Mureș) 47,57, 3. Victor Marinescu (Voința Tg. Mureș) 43,45.

Clasamentul general pe echipe: seniori: 1. Politehnica București 195,54, 2. Voința Tg. Mureș 185,24, 3. Oțelul Galați 160,21, 4. Universitatea Galați 158,02, 5. Cibinium Sibiu 80,26; **juniori:** 1. Voința Tg. Mureș 129,02, 2. Oțelul Galați 123,59, 3. Universitatea Galați 85,22.

ȘAH

Turneul feminin

SITUAȚIE STRÎNSĂ ÎN FRUNTEA CLASAMENTULUI

După desfășurarea rundelor a 6-a și a 7-a, **Suzana Makai** continuă să se mențină în fruntea clasamentului turneului feminin de selecție al șahistelor noastre frunțașe. Ea a cîștigat la **Vera Zsigmond,** iar apoi a remizat cu **Eleonora Gogâlea** (aceasta din urmă, autoare a 7 egalități consecutive!) În imediata apropiere a liderei se află **Rodica Reicher** (victorie la **Anca Gheorghe,** remiză cu **Emilia Chiș**). Cîștigînd în runda a 6-a la **Gabriela Olteanu, dr. Maria Pogorevici** amenință și ea primul loc, la care se pare că aspiră cu temei și clujeanca **Margareta Juncu** (remize consecutive cu **Eleonora Gogâlea** și **Maria Pogorevici**). Învingînd-o pe **Elena Răducanu,** în runda a 7-a, **Gertrude Baumstarck** obține prima victorie în concurs!

CLASAMENTUL după 7 runde este următorul: **MAKAI** 5½, **Reicher** 5, **Juncu, Pogorevici** 4½, **Gogâlea** 3½, **Chiș** (1), **Olteanu** (1), **Baumstarck, Răducanu** 3, **Gheorghe** 2½, **Zsigmond** (1) ½, **Bogdan** (1) 1 p. (T.N.)

TENIS DE MASĂ

Întrecerile campionatelor republicane pe echipe

FORMA SPORTIVĂ A SELECȚIONABILILOR NU A ATINS ÎNCĂ NIVELUL DORIT

Se impune un efort decisiv în cursa de pregătire pentru C.M.

Întrecerile celor mai bune echipe de tenis de masă, concurente în campionatele republicane feminine și masculine, au scos în evidență eforturile unora dintre competitoare pentru a se prezenta la un nivel adecvat unui concurs de o asemenea ampioare. Și ierarhizarea care a rezultat acum a confirmat tocmai diferența de pregătire dintre formațiile participante, cele mai bune situîndu-se pe locuri fruntașe. Totuși, factura generală de joc nu a fost satisfăcătoare comparativ cu stadiul atins pe plan internațional. Iar actualul impas nu poate fi depășit atîta timp cît majoritatea componenților echipelor — poate mai mult chiar decît treisferturi — este formată din elemente plafonate. Este drept, într-un campionat al țării se decern titluri naționale, dar ne interesează deopotrivă și valoarea deținătorilor și a următorilor clasați (echipe sau individual), mai ales într-un sport unde aspirăm, în continuare, la poziții superioare în eșalonul internațional. Și acest lucru nu poate fi realizat cîtă vreme competițiile interne, campionatele republicane se desfășoară la un nivel mediocru. Rezolvarea nu poate fi găsită decît printr-o promovare mai curajoasă a tineretului, ca urmare a unei selecții judicioase și a unei pregătiri minuțioase. În acest sens, asociațiile, cluburile și federația de specialitate trebuie să adopte măsuri energice în privința îndrumării și controlului activității antrenorilor, în prezent prea mulți față de „producția" redusă și de slabă calitate.

Cum am mai arătat, turneul de la Floreasca a constituit și ultimul test înaintea campionatelor mondiale de la Sarajevo (5—15 aprilie). De aceea, ne-am fi așteptat ca selecționabilii să fi dovedit mai multă combativitate, să demonstreze o dorință mai mare de etalare a posibilităților lor, de afirmare. Faptul că alcătuirea reprezentativelor noastre era de acum cunoscută trebuia să-i facă pe cei titularizați să acționeze mai degajat, fără rețineri. Nu mai există nici o rațiune ca factorul inhibitor să influențeze asupra jocului. Și totuși, evoluția celor șapte „aleși" pentru Sarajevo **(Maria Alexandru, Eleonora Vlaicov, Carmen Crișan, Teodor Gheorghe, Șerban Doboși, Aurel Ovanez, Marin Firănescu)** nu a avut darul să mulțumească decît parțial. Sigur, este necesar ca aprecierile să fie făcute diferențiat. Însă, ca notă generală, calificativul comportării selecționaților nu poate fi pozitiv.

Zilele trecute, în sala Floreasca, s-a încercat să ni se sugereze că poate nu ar fi oportun ca să dezvăluim, fără menajamente, acum, la atît de puțină distanță de „mondiale", lipsurile care persistă în jocul sportivilor. Am auzit și cu alte ocazii asemenea păreri. Nu împărtășim astfel de opinii și nu din spirit de contrazicere. Considerăm însă că este onest a spune lucrurilor pe nume, astăzi cînd mai pot interveni unele ameliorări. După cum nu sîntem de acord nici cu optica celor care cred că a arăta carențele direct sportivilor ar duce la o demobilizare a acestora. Marii performeri sînt și caractere tari care nu se lasă copleșiți de eventualele critici întreprinse în spiritul dreptății. De altfel, afirmațiile noastre sînt certificate de rezultatele (și de maniera de joc) obținute la Floreasca, ca și în concursurile anterioare internaționale. Deci, sîntem convinși că și sportivii noștri au sesizat singuri în ce constau lacunele.

Împlinind 20 de ani de la debutul în primul ei campionat mondial (București, 1953), mereu neobosită, maestra emerită a sportului și multiplă campioană a țării, **Maria Alexandru** continuă să fie cotată printre cele mai bune în concernul internațional. Cunoaștem totodată marea ei putere de mobilizare în competițiile de anvergură. Experiența îndelungată și sîrguința la antrenamentele din aceste ultime două săptămîni o pot aduce din nou printre protagonistele întrecerilor de la Sarajevo. Cu partenerele ei, **Eleonora Vlaicov** și **Carmen Crișan,** situația e mai dificilă. Prima și-a pierdut parcă din vigoarea de altă dată, iar secunda se află tot în perioada căutărilor. Dorim să credem că antrenorii **Ella Constantinescu** și **Ion Pop** vor găsi pînă la C.M. mijloacele pentru o mai bună sedimentare în jocul elevelor lor. Ceea ce nu e deloc ușor și poate nici suficient pentru o prezență onorabilă la Sarajevo. Să se încerce totuși. Altă alternativă nu există.

Obiectivul maximal al băieților la C. M. este de a promova în prima categorie. Cu valoarea lor, dar mai ales cu forma prezentă, **Teodor Gheorghe, Șerban Doboși, Aurel Ovanez** și juniorul **Marin Firănescu** au un țel greu de atins. Șansele pot spori numai în măsura în care pregătirile care urmează se vor bucura de participarea lor totală. Acceași contribuție o solicităm întregului lot.

C. COMARNISCHI

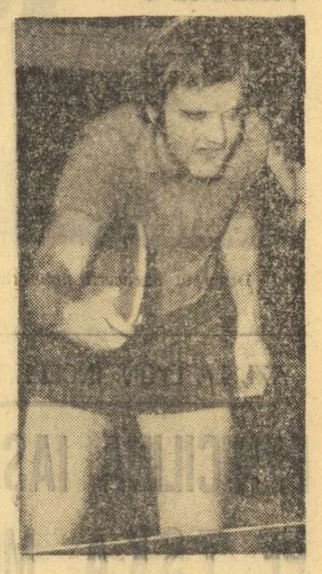

În întrecerile de la Floreasca, Șerban Doboși a jucat mai aproape de valoarea lui reală, dar încă departe de standardul internațional.

ȘCOLII ÎI REVINE UN ROL IMPORTANT ÎN SISTEMUL EDUCAȚIEI FIZICE ȘI SPORTULUI

PERFECȚIONĂRI ȘI CREȘTERI CALITATIVE

(Urmare din pag 1)

concret, după rezultate, după eficiența muncii practice.

● **Controversata problemă a programelor va fi, în fine, reglementată?**

— Într-o bună măsură a și fost reglementată. Este de adăugat faptul că ea va fi mult îmbunătățită, în special în ideea organizării de activități cu elevii în aer liber, în cea mai mare parte a anului, chiar și acolo unde există una sau chiar mai multe săli de sport. Numai scoțind cît mai mult elevii în aer liber vom reuși să-i călim, să-i facem mai puternici, mai viguroși.

● **Considerați că în îndeplinirea prevederilor Hotărîrii, directorii de școli pot avea un aport mai substanțial?**

— Directorii de școli și nu numai ei, ci și ceilalți profesori, diriginții. Sînt obligații pentru toate cadrele didactice. Trebuie să ne unim forțele pentru a crește generații sănătoase. Aici nu apare doar poziția profesorului de educație fizică. Este o sarcină generală, de mare răspundere socială.

● **Cum va fi orientată performanța la nivelul școlii?**

— Vor fi consolidate școlile sportive și lărgită rețeaua școlilor generale, a liceelor de educație fizică. De asemenea, mergem pe ideea creării unor cluburi sportive școlare specializate în cîte o ramură de sport. Atît în activitatea sportivă de masă cît și în cea de performanță contăm, în continuare, pe colaborarea cu C.C. al U.T.C. și C.N.O.P. De asemenea, cu sprijinul U.G.S.R. vom constitui complexe sportive pentru elevii din școlile profesionale. Un prim complex există pe lîngă Uzina de automobile Pitești, altele vor apare în mari centre industriale — Galați, Drobeta Tr. Severin, Constanța etc.

În orice caz, ceea ce am dori să fie foarte limpede pentru toată lumea — cadre didactice și elevi — **prevederile Hotărîrii nu le vom îndeplini cu lozinci și planuri de măsuri întocmite doar așa, ca să fie, ci printr-o muncă calificată, pasionată, realizată din convingere, cu spirit de responsabilitate, cu foarte multă exigență...**

„LICEUL SPORTIV" — O PEPINIERĂ REALĂ

(Urmare din pag 1)

o categorie de clasificare. A avea o asemenea clasificare înseamnă a crea un stimul în rîndul elevilor. Totodată a se verifica dacă, dintr-un motiv sau altul, în secții mai există balast, elemente fără afinități cu o disciplină sau alta. Crearea unui sistem competițional continuu, prin intermediul căruia se va verifica potențialul elevilor, iată un alt mijloc de testare a elevilor sportivi. În fine, pe lîngă volei și atletism, la „Roaită" se va pune un accent deosebit pe gimnastică, sport în care există — pe plan local — o frumoasă tradiție.

La îndeplinirea tuturor acestor deziderate concură **existența unor condiții materiale excelente** — două săli de sport, un complex sportiv în aer liber. Este, de asemenea, în curs de realizare un stadion — în miniatură — pentru atletism și volei.

Liceul „Vasile Roaită" din Rm. Vîlcea, care a dat țării cîțiva sportivi de performanță, printre care volei balistul **Dumănoiu,** atletul **Ad. Marinescu** (campion la triplu) și gimnasta **Cornelia Roman,** își propune ca **pînă în 1976 să dea loturilor naționale încă 10 sportivi de performanță, dintre care o treime să participe la cea de a XXI-a ediție a J. O.**

CONCURSURI PERMANENTE PENTRU TOATE CLASELE, LA CEL PUȚIN 2-3 DISCIPLINE SPORTIVE

Inspectoratul școlar al județului Hunedoara, în strînsă colaborare cu ceilalți factori cu responsabilități și atribuții în domeniul educației fizice și sportului, deplin conștient de necesitatea îmbunătățirii activității sportive de masă și de performanță a elevilor, se angajează, în spiritul Hotărîrii, să realizeze și la acest capitol important din viața școlii, un salt hotărîtor.

În acest scop preconizăm ca **activitatea sportivă să intre organic în sfera de preocupări a fiecărui elev, a fiecărei clase, prin organizarea de concursuri și competiții la 2-3 discipline sportive, cu caracter permanent. O dată pe săptămînă, elevii din fiecare școală vor fi prezenți la întrecerile inițiate sub titulatura „Ziua sportului preferat". Vom pleda de asemenea pentru organizarea unor competiții interșcoli, pe localități și pe județ, stimulatorii pentru acei elevi cu aptitudini în sport.**

De altfel, cu prilejul competițiilor de masă vom fi în măsură să selectăm — printr-un proces continuu — elemente pentru sportul școlar de performanță. **Profilarea unor școli generale pe o disciplină, în speță atletism, fotbal și schi, acțiune aflată aproape de concretizare, va fi însoțită de consolidarea rețelei de școli sportive, a celor din Deva, Hunedoara și Petroșani, pe care le dorim — într-o viziune nu prea îndepărtată, pepiniere reale ale performanței.** Adică realizarea finalității lor. Demnă de luat în seamă este și inițiativa **colectivului profesorilor de la Școala sportivă din Deva, care — în spiritul Hotărîrii — s-a angajat ca zilnic, cîte 2, 3 ore, să se afle la dispoziția elevilor din municipiul Deva, strict voluntar, pentru a-i îndruma organizatoric și tehnic.** Bazele sportive din Deva se vor afla și ele la dispoziția elevilor. Este o inițiativă care se cere a fi generalizată.

De bună seamă că avem în vedere și **continua perfecționare a cadrelor didactice.** Acest lucru îl vom înfăptui prin intermediul cercurilor pedagogice, organizate lunar, pe centre, la Deva, Hunedoara și Petroșani, acțiuni în care activitatea va îmbrăca — mai mult decît în anii trecuți — un caracter practic, cu lecții-model deschise. **În mod special, cercul pedagogic din 29 martie va dezbate Hotărîrea Plenarei C.C. al P.C.R. și va stabili concret obligațiile fiecărui profesor de educație fizică.** De asemenea, în vacanța de primăvară, vom asigura în continuare **instruirea cadrelor didactice care suplinesc profesori de educație fizică,** astfel ca acestea să fie în măsură să-și aducă o contribuție mai concretă la sporirea eficienței orelor de educație fizică.

prof. Cornel STOICA
inspector general șef al Inspectoratului școlar al județului Hunedoara

OBIECTIVE ȘI ACȚIUNI PRACTICE ALE ORGANIZAȚIILOR U.T.C. DIN JUDEȚUL BRAȘOV

Hotărîrea Plenarei C.C. al P.C.R., cu privire la dezvoltarea continuă a educației fizice și sportului în țara noastră a însemnat un stimulent în activitatea tuturor celor ce lucrează în acest domeniu. Normal, și la Comitetul județean al U.T.C. Brașov au fost luate unele măsuri și s-au dat directivele clare în privința impulsului ce trebuie să-l cunoască mișcarea sportivă, iar acolo unde sînt condiții, activitatea practică se desfășoară în plin. Mă voi referi doar la cele mai importante. Cei ce îndrăgesc sportul de iarnă au avut o satisfacție deosebită: în această perioadă au fost extinse concursurile populare de schi și săniuțe. Astfel, de întreceri au avut loc în Brașov, Victoria, Săcele, Codlea, precum și în comunele Cristian, Bran, Șercaia ș. a., la care au participat un mare număr de tineri și tinere.

Avîndu-se în vedere aderența mare în rîndul tineretului din județul nostru a sporturilor de iarnă am luat măsuri pentru extinderea cercurilor aplicative de schi și biatlon în Fundata, Victoria, Vama Buzăului, Poiana Mărului etc. Începînd din luna aprilie se vor amenaja piste aplicative, parcursul cu obstacole și porticuri de gimnastică în toate școlile de la orașe și sate, iar cu începere din luna mai a acestui an, se vor organiza pentru sate campionate comunale și intercomunale la atletism, volei și ciclism, sporturi cu tradiție în rîndul tineretului din județul Brașov.

S-a propus, de asemenea, amenajarea în apropierea orașelor a unor zone cu destinație complexă din care o pondere importantă cade pe activitatea sportivă. În acest sens, organizațiile orășenești ale U.T.C. au propus construirea unor asemenea complexe de agrement în orașul Victoria, în apropierea cabanei Arpaș, la Făgăraș pe Valea Sebeșului sau Berivoiului, la Zărnești, pe Valea Rîului, la Rîșnov, în apropierea cabanei Cheia etc. etc.

Iată doar cîteva din problemele Comitetului județean al U.T.C. Brașov legate de recenta Hotărîre a C.C. al P.C.R. Ținînd seama de importanța pe care educația fizică și sportul, ca parte organică, integrantă a ansamblului mijloacelor educative o are asupra tinerei generații, vom face totul pentru aplicarea în practică a Hotărîrilor partidului.

Florin TAMPA
secretar cu problemele de sport-turism și pregătire a tineretului pentru apărarea patriei din cadrul Comitetului județean al U.T.C. Brașov

PRIMELE MĂSURI...

Dintre măsurile preconizate în liceul nostru, merită a fi notate următoarele:

Inițierea „zilei sportive" cu participarea tuturor elevilor liceului, care vor efectua drumeții, crosuri, excursii cu bicicletele, „Cupa Femina" la handbal, întreceri atletice, pe zile, pentru alergători, săritori și aruncători, joia pregătirii tehnico-aplicative a elevilor și intensificarea gimnasticii zilnice;

— Îmbunătățirea bazei materiale prin mijloace proprii; în atelierele liceului a început confecționarea unei bare fixe, a unor paralele în curtea școlii, gantere, haltere mici și mari și alte materiale — mese de ping-pong din ciment și amenajarea unei curse cu obstacole;

— Acordarea unei mai mari eficiențe lecțiilor de educație fizică prin introducerea unor mijloace de gimnastică, atletism și jocuri sportive;

— Accent deosebit pe lucrul în aer liber, precum și inițierea campionatului liceului la toate ramurile sportive ce se pot practica, în scopul depistării și selecționării celor mai buni elevi pentru școala sportivă.

— Sprijinirea acțiunilor de organizare a timpului de joacă al copiilor din cartierul Crihala.

prof. Eugen GRUIESCU
Liceul nr. 3
din Drobeta Tr. Severin

10 MINUTE DE ALERGARE ÎN AER LIBER, PE ORICE VREME!

Prima noastră acțiune a fost aceea a introducerii în toată școala a gimnasticii zilnice. Din păcate, viscolul ne-a oprit de la această activitate, dar numai pentru puțină vreme, căci acum curtea este complet curățată de zăpadă. Și pentru că tot am vorbit de vremea total nefavorabilă, trebuie să amintesc și faptul că direcțiunea școlii a hotărît ca orele de educație fizică să înceapă, în orice condiții, cu cel puțin 10 minute de alergare în aer liber, continuînd, fie în sală, fie afară. Pentru următoarele săptămîni, asociația sportivă a liceului, împreună cu organizația U.T.C. a pus la punct toate amănuntele inițierii și bunei desfășurări a unor campionate interne, pe clase la baschet (băieți și fete), fotbal (băieți), handbal (băieți și fete).

Mihai MOLDOVEANU
elev anul III G. Liceul „Mihai Sadoveanu", București

MARIA GOLEA

Colectivul redacției ziarului „SPORTUL" anunță cu adîncă întristare încetarea prematură din viață, după o lungă și grea suferință, a colegei Maria Golea.

Timp de mulți ani Maria Golea a lucrat în cadrul redacției, cucerindu-și stima unanimă pentru conștiinciozitatea și devotamentul în muncă. Ea a adus o importantă contribuție la apariția ziarului „Sportul".

Toți cei care au cunoscut-o și au colaborat cu ea îi vor păstra o amintire nestearsă.

Lucrătorii ziarului nostru transmit sincere condoleanțe familiei îndoliate.

Înmormîntarea va avea loc duminică 18 martie, în comuna Geoagiu, jud. Hunedoara.

fotbal

CLUBUL Nr. 6: F.C. CONSTANȚA

Așadar, cifra cluburilor de fotbal s-a mărit cu încă o unitate. Clubul cu nr. 6 a luat ființă miercuri după-amiază în bătrînul port de pe malul Mării Negre, cînd a avut loc ședința sa de constituire. La adunare au luat parte tov. **Ion Iuga**, secretar al Comitetului județean al P.C.R., **Dumitru Ivan**, președinte al C.J.E.F.S. Constanța, **Florea Tănăsescu**, secretar general al F.R. Fotbal, precum și tehnicieni, sportivi și numeroși suporteri. Intreaga asistență a adoptat în unanimitate numele noii unități sportive de performanță : FOTBAL CLUB CONSTANȚA, regulamentul de funcționare și bugetul pe anul în curs. De asemenea, au fost alese consiliul și biroul clubului. În componența consiliului, care numără 47 membri, se află antrenori, jucători, susținători și foști sportivi care au purtat ani de-a rîndul tricourile clubului constănțean. Așa, de exemplu, din organul de conducere al fotbalului de performanță fac parte profesorul **Octavian Brînzei**, antrenorul **Petre Comăniță**, jucătorii **Dumitru Antonescu** și **Teodor Pîlcă**, precum și inimoșii animatori sportivi **Paraschiv Banciu**, **Gheorghe Ciurea**, **Dumitru Grozavu**. Biroul consiliului numără 7 membri, avînd ca președinte de onoare pe tov. **Ion Calotă**, vicepreședinte al consiliului popular județean, iar ca președinte activ pe **Foti D. Foti**, vicepreședinți — **Constantin Mareș** (salariat), **Tudor Șovăilă** și **Ciprian Isacu**, secretar — **Constantin Cota**, iar ca membri : **Dumitru Dumitrescu**, **Nicolae Șerban**, **Ion Aur**, **Emanoil Hașoti**, **Emil Trandaș** și **Horia Furdui**.

În fața noului club de specialitate stau sarcini deosebit de importante în vederea ridicării pe o treaptă superioară a activității fotbalistice din municipiul Constanța. În vederea obținerii unor rezultate valoroase, atît în competițiile interne cît și în întîlnirile internaționale, consiliul, tehnicienii și sportivii s-au angajat să nu precupețească nici un efort.

★

În această săptămînă, cu toate că vremea a fost neprielnică și pe litoral, fotbaliștii constănțeni și-au continuat pregătirile ; antrenorul Hașoti, ajutat de P. Comăniță, a prevăzut antrenamente zilnice, precum și un meci amical cu formația Știința Constanța.

Deoarece etapa de duminică a fost amînată, antrenorul Hașoti are în vedere ca echipa să joace și în acea zi o partidă amicală, dar de data aceasta pe un teren gazonat. Pentru realizarea acestui deziderat el speră să obțină acordul unei formații din Mangalia

Pompiliu VINTILĂ

IERI, UN PRIM ANTRENAMENT AL LOTULUI DE JUNIORI, ÎNAINTEA MECIULUI DE LA ATENA

În vederea partidei de săptămîna viitoare, de la Atena, cu echipa Greciei, miercuri s-au reunit, în București, componenții lotului național de juniori. Rînd pe rînd — cu întîrzieri cauzate de perturbația în circulația trenurilor — au sosit gălățeanul **Băcescu**, brăilenii **Iuga** și **Cotigă**, clujenii **Negruțiu** și **Hurloi**, craioveanul **Chivu**, sibianul **Munteanu**. Ieri, antrenorii Constantin Ardeleanu și Ion Voinescu au efectuat un prim antrenament în complexul sportiv „23 August" unde, de altfel, se și află cazat lotul pînă în ziua plecării spre capitala Greciei.

DELEGĂRILE DE ARBITRI PENTRU MECIURILE DE JUNIORI ALE ETAPEI REPROGRAMATE AU FOST ANULATE

Comisia de delegări a Colegiului Central de arbitri ne anunță că toate delegările făcute pentru meciurile de juniori din cadrul etapei ce urma să se desfășoare duminică 18 martie au fost anulate. Pentru jocurile din 25 martie, cînd s-a reprogramat etapa respectivă, se vor face alte delegări de arbitri.

UN 6–4 CA ÎN JULES VERNE

Eu cred că toată suflarea noastră fotbalistic-asociativă trebuie să mulțumească, într-un fel sau altul, cu mic și cu mare, indiferent de simpatii și antipatii, Rapidului și Universității craiovene, pentru acel veritabil 6—4 oferit vieții noastre de microbiști. Un 6—4 făcut nu din penaltiuri după minutul 90, executate pentru a departaja două echipe rămase la 0—0, un 6—4 născut din șuturi de la 25 de metri, din mari greșeli de apărare, din nebunii ale întîmplării, ale mediocrității și ale ambiției dramatice, un 6—4 venit de la 0—2 și 1—3, un 6—4 adevărat, cum visăm cînd nu avem ce face, un 6—4 neserios, incredibil și, în cele din urmă, minunat.

Și dacă suflarea noastră nu va voi — în întregimea ei — să-mi împărtășească propunerea, atunci eu mă voi angaja singur în acest sentiment de gratitudine față de cele două echipe. Cu atît mai mult cu cît nici nu le-am văzut cu ochii, ci doar cu urechea și mai ales cu mintea. Ele m-au făcut să mă cred, într-o zi de iarnă, Jules Verne — scriitor drag al copilăriei care mergea cu mintea și cu imaginația pînă în Lună, pînă în Cosmos, pînă în America, pînă în adîncul mării, stînd paralizat într-un cărucior. Jules Verne scria romane de science-fiction, fără să poată umbla măcar de-a lungul ecuatorului ! Acel 6—4 mie unuia mi s-a părut un mic roman de science-fiction, un roman științifico-fantastic pe care l-am citit urmărind viața atletică într-o sală din Rotterdam. L-am citit în imaginație, cu închipuirea, în timp ce vedeam un super-campion ca Puttemans pălind în fața lui Oblemenco, Bălan și Codrea pe care nici nu-i vedeam la față, dar îi simțeam aruncați într-o aventură cosmică. Căci nu mi se va putea spune că un 5—3 de la 1—3 nu e o aventură cosmică în fotbalul nostru. Și nici nu mi se va putea cere — în actuala situație mirobolantă a soccerului nostru — să-l pun mai presus pe Puttemans decît pe Tarălungă ! Firește că ar fi mult mai nobil, mai frumos, mai estetic să fiu încîntat de un super-campion mondial al fugii, — dar ce am eu, la ora actuală, cu fuga, cu marele Puttemans ? Eu sînt capsat la această minune a unui 6—4, la fotbal-asociație între două echipe românești.

Mă uitam la super-campion și gîndul nu-mi era la el, trebuie s-o recunosc, nici la recordurile lui, nici la stilul lui, — ci, la ale mele și ale noastre. Ale mele și ale noastre mă sileau să fiu foarte bucuros că o echipă în deplasare reface un handicap de două goluri, pentru a da alte șase, dintre care cinci într-o singură repriză, gen Ajax. Situația existentă mă făcea să sar de pe scaun de entuziasm, auzind de un meci în care curg 10 goluri — ceea ce mă ducea cu gîndul julesvernian la un meci, tot pe Republicii, unde văzusem, tot iarna, de mult, un scor de 10—5, mi se pare, între o echipă sovietică și un Juventus cu Mișu Flamaropol, Fătu, Oană și Iordache... Ce meci, ce frumusețe, ce șuturi, ce nebunie ! Eram copil.

Totul mă obligă să nu renunț la ideea că fotbalul-asociație se mai joacă pe goluri, pe multe goluri chiar. Nimic nu vine să-mi clintească ideea că una din clipele frumoase ale vieții este aceea cînd Ghițulescu îți spune că „la 5—3 meciul e jucat"... ca peste două minute să te anunțe că e 5—4, meciul nu e jucat și e posibil un 5—5 ! Sînt poate nababi și rafinați care pot demonstra că preferă un 1—0 sau chiar un 0—0 între două echipe geniale, cu apărări geniale. Eu nu sînt nici atît de rafinat, cu atît mai puțin nabab. Eu mai cred în bogăția de goluri într-un meci de fotbal-asociație, eu mă dau încă în vînt și în vîntoase după șuturi victorioase și norocoase de la 25 de metri, mie încă îmi plac la nebunie meciurile cu 3—4 penaltiuri clare, fiindcă fundașii nu nu mai aveau ce face în fața înaintașilor !

Mi se va spune că am rămas la vîrsta lecturilor din Jules Verne, că am rămas un copil în ale fotbalului și că nu vom progresa cu asemenea naivități științifico-fantastice. La care eu mă întorc și spun, încă o dată, pace și voie bună craiovenilor și rapidiștilor, rugîndu-mă ca întregul nostru fotbal să devină și științific și fantastic, pe înțelesul copiilor !

BELPHEGOR

CORESPONDENȚA

COSTEL ȚIPLICĂ — **Tălpigi — jud. Galați.** Nu vă pripiți : după cum vedeți, Rapidul mai poate da 4 goluri. Nimic nu e pierdut. Mulțumesc pentru gîndurile bune.

În ciuda viscolului și zăpezii: DIVIZIONARELE A SE ANTRENEAZĂ INTENS

F.C. ARGEȘ—NICI UN MOMENT DE PAUZĂ

Echipa piteșteană nu a întrerupt nici un moment programul pregătirilor sale. Luni, cînd zăpada căzută din abundență a făcut imposibilă programarea antrenamentelor în aer liber, ședința de pregătire a avut loc în „sala sporturilor", frumoasa construcție situată în imediata apropiere a stadionului „1 Mai". A doua zi însă fotbaliștii au putut utiliza terenul de zgură, deblocat de nămeți, datorită rapidelor acțiuni întreprinse de conducerea clubului piteștean.

Așa fiind, antrenorii Florin Halagian și Tănase Dima au programat un antrenament de o intensitate ridicată, care a cuprins un circuit de pregătire fizico-tehnică executat cu conștiinciozitate de întregul lot. Miercuri a avut loc un meci-școală cu formația Textilistul Pitești, iar joi fotbaliștii argeșeni au susținut un nou joc la două porți, de data aceasta în compania echipei fruntașe în Divizia C, Dacia Pitești. Pentru duminică, F.C. Argeș a perfectat o partidă amicală cu Steaua, la București. Plecarea spre București urmează să se efectueze sîmbătă, cu autobuzul.

În privința stării de sănătate a jucătorilor se înregistrează o singură indisponibilitate ivită în cursul meciului de duminică, cu U.T.A. Constantin Olteanu n-a putut termina jocul, așa cum se știe, fiind înlocuit cu Barbu, deoarece o veche accidentare a sa — petrecută în partida cu Real Madrid din „Cupa campionilor europeni" — a recidivat. După toate probabilitățile, el va absenta o bucată de vreme din echipă, perioadă necesară efectuării unui energic tratament medical.

Duminică, pe stadionul Ghencea

STEAUA – F.C. ARGEȘ

În ciuda condițiilor atmosferice neprielnice, datorită amînării etapei a 17-a de campionat, mai multe echipe divizionare au perfectat pentru duminică partide amicale. Pe stadionul Ghencea în aceste zile se fac eforturi susținute pentru înlăturarea stratului gros de zăpadă, așa că duminică amatorii de fotbal vor avea ocazia să asiste la jocul dintre Steaua și F.C. Argeș care este programat de la ora 11.

STEAUA — PENTRU A TREIA OARĂ ÎN SALĂ

Cu toate condițiile vitrege de lucru create de starea vremii, fotbaliștii echipei Steaua își continuă în aceste zile pregătirile. Ieri după amiază i-am întîlnit la antrenamentul nr. 3 al acestei săptămîni. Obișnuitul joc-școală de fiecare joi a fost înlocuit cu un antrenament combinat care nu s-a desfășurat ca de obicei la stadionul Ghencea ci la sediul clubului din Calea Plevnei.

După o scurtă discuție cu jucătorii, în care antrenorul **Gh. Constantin** a făcut cîteva precizări ale regulamentului de ordine interioară în legătură cu măsurile și sancțiunile care vor fi luate împotriva acelora care nu se încadrează corespunzător în procesul instructiv educativ, s-a trecut la lucru efectiv. La început, preparatorul fizic al formației militare prof. **Elias Baruch** a efectuat cu jucătorii o alergare în aer liber pe aleile de beton din incinta clubului după care întregul efectiv a intrat în sală, unde timp de 90 de minute a fost supus unei ședințe de pregătire cu conținut fizic și tehnic. Cei 20 de jucători **Haidu, Iordache, Coman, Sătmăreanu, Smarandache, Negrea, Ciugarin, Hălmăgeanu, Cristache, Vigu, Dumitriu IV, Dumitru, Ștefănescu, Pantea, Tătaru, Voinea, Năstase, Helvei, Iordănescu** și **Aelenei**, ultimul restabilit după accidentul suferit la genunchi, au executat o gamă variată de exerciții toate în scopul menținerii prospețimii fizice. În partea a doua, antrenorii **Gh. Constantin** și **E. Jenei** și-au împărțit elevii pe echipe de cîte cinci jucători și pe cele două terenuri existente în sală s-a lucrat cu mingea, apoi au fost susținute diverse jocuri complementare (baschet, volei, handbal). În final a avut loc un turneu fulger de minifotbal — la început cu anumite restricții și cu temă precisă — apoi joc liber, cu care de altfel s-a încheiat și antrenamentul zilei

A fost o ședință de pregătire corespunzătoare, de intensitate maximă în care toți jucătorii au lucrat cu seriozitate, fiind conștienți de utilitatea menținerii unei forme sportive la cote cît mai înalte. În zilele următoare profilul antrenamentelor va avea același conținut, ele efectuîndu-se tot în sală.

Gheorghe NERTEA

JIUL SE PREGĂTEȘTE PE STADIONUL CENTRAL

Am sunat Petroșanii la telefon. La clubul Jiul, la celălalt capăt al firului l-am găsit (fericită coincidență) pe **Ștefan Coidum**, antrenorul fotbaliștilor din Valea Jiului. Așa stînd lucrurile, am intrat direct în fondul problemei care ne interesa : **ce face Jiul în aceste zile ?**

— Spuneți-ne, mai întîi, cum e vremea la Petroșani.

— Și pe la noi a nins destul, dar viața își continuă cursul ei normal.

— Cum se prezintă terenul de la stadionul dv. ?

— Drept să vă spun, pentru noi antrenorii și jucătorii de la Jiul, aceasta este problema cea mai importantă. Terenul nostru, nici cînd vremea e bună, nu prea se prezintă în condiții pe măsura cerințelor. Acum, pe teren este o amestecătură de zăpadă și noroi. Neavînd alt spațiu de antrenament la dispoziție, a trebuit să-l sacrificăm și să ne pregătim pe el. Sper, însă, ca pînă la primul joc acasă — după noua reprogramare, vom juca aici la 1 aprilie, cu Steaua — să se refacă.

— Ne-ați spus de antrenamente. Care este programul de pregătire în această perioadă ? Ce face Jiul ?

— Marți și miercuri am făcut două antrenamente, iar joi, încercăm să jucăm cu echipa de tineret-rezerve (n.n. discuția noastră a avut loc miercuri la prînz). Pentru duminică, ne străduim să perfectăm un meci amical, într-o zonă unde vremea e mai bună, prin Banat sau la Sibiu. Dacă nu vom reuși să aranjăm nimic, vom juca, probabil cu o formație de pe la noi, adică cu Știința Petroșani sau Minerul Lupeni.

— De ce n-a jucat Roznai, duminică ?

— A avut o ușoară întindere și cum terenul era foarte greu, n-am vrut să riscăm. Aceeași situație a avut-o și Szabados. După meciul cu „U" Cluj, și Multescu a acuzat o ușoară întindere de ligamente. Pînă la meciul de la Ploiești, sper să-i avem pe toți trei apți de joc.

Al. CONSTANTIN

UNIVERSITATEA CRAIOVA S-A ÎNTORS ACASĂ

Preocupată de pregătirea în cele mai bune condițiuni a meciului atît de important cu Dinamo, conducerea tehnică a clubului craiovean a decis, luni la amiază, să transfere „cartierul general" al antrenamentelor la Drobeta Turnu-Severin, acolo unde starea terenului de la stadionul orașului este excelentă. Îmbarcați într-un autocar, fotbaliștii craioveni au pornit marți dimineața și au ajuns în bune condițiuni în orașul dunărean. Marți a și avut loc un prim antrenament pe un teren bun, iar miercuri, antrenorii Constantin Cernăianu și Constantin Deliu au programat două ședințe de pregătire pe stadionul Metalul-Drobeta.

Pregătirile au continuat și joi, cînd s-a desfășurat un joc la două porți în compania echipei gazdă. **„Cred că ne-am dovedit inspirați prin plecarea la Drobeta Turnu Severin**, ne-a declarat la telefon antrenorul principal al Universității Craiova. **Am lucrat trei zile în plin și, astfel, programul nostru n-a scăzut de fel în intensitate. Ar fi fost un inconvenient pe care l-am fi resimțit în dificila întrecere cu Dinamo, amînată acum pentru ziua de 25 martie".**

Între timp, la Craiova s-au luat măsuri pentru deszăpezirea suprafeței de joc de la „Stadionul Central" ; joi după amiază, aceste eforturi erau în bună măsură fructificate, astfel că de astăzi, vineri, fotbaliștii din „Cetatea Băniei" pot utiliza terenul pentru pregătiri. Ei s-au și întors, de altfel, în cursul după amiezii de joi, după partida din orașul dunărean, care a fost utilizată de antrenori drept o ocazie de a ameliora modul de acționare al fiecărui compartiment.

În privința partidei cu Dinamo, la Craiova există un deosebit interes. Puse în vînzare de săptămîna trecută, biletele au cunoscut un ritm de vînzare foarte susținut. De luni, biletele rămase nevîndute vor fi puse la dispoziția spectatorilor.

Pînă atunci, echipa lui Cernăianu duce tratative cu „Poli" pentru o partidă, duminică, la Timișoara.

MECIURI AMICALE

METALUL DROBETA TR. SEVERIN— UNIVERSITATEA CRAIOVA 1—4 (0—1)

Craiovenii s-au deplasat joi la Drobeta Tr. Severin, unde au susținut un amical cu divizionara B, Metalul. Terenul de aici, curățat de zăpadă, a permis celor două echipe să-și desfășoare jocul. Au marcat **Sameș, Marcu, Niță, Bălan** pentru „U", respectiv, **Peronescu**. Universitatea a folosit următorii jucători : **Manta (Oprea) — Niculescu, Deselnicu (Bădin), Sameș, Bondrea — Strîmbeanu, Pană (Ivan) — Tarălungă (Niță), Bălan, Oblemenco (Mincioagă), Marcu.** (M. FOCȘAN—coresp.).

NITRAMONIA FĂGĂRAȘ — CHIMIA RM. VILCEA 2—0 (0—0)

Pe un teren greu, acoperit de zăpadă, gazdele, mai bine pregătite fizic, s-au impus prin golurile marcate de **Boanță** (din 11 m) și **Filip**. (V. LAZĂR—coresp.)

ACȚIUNEA DE REGENERARE U.T.A.

S-a vorbit mult în ultima vreme — și nu fără temei — despre o așa-numită criză de randament colectiv a echipei textiliștilor arădeni. Campioană ultima oară în 1971 — repetînd, de fapt, o astfel de performanță, realizată și cu un an înainte — U.T.A., deși a continuat să se mențină un timp și după aceea, la nivelul formațiilor noastre fruntașe, a manifestat totuși o scădere treptată de potențial, care a adus-o, la un moment dat, în finalul sezonului de toamnă, în fața unei veritabile situații de răscruce.

Era limpede atunci — așa cum o dovedeau deopotrivă comportarea și rezultatele — că, în condițiile unui lot extrem de restrîns și a unor solicitări competiționale deosebit de dure, U.T.A. obosise. Noțiunea de „bătrînă doamnă" căpătase astfel și un pronunțat sens propriu. Ceea ce impunea, desigur, ca, mai înainte de a fi prea tîrziu, echipa să încerce a-și restabili echilibrul, cu convingerea că va reuși să-și recîștige locul fruntaș în ierarhia fotbalului nostru.

Așa a început acțiunea de regenerare a U.T.A.-ei, inițiată de antrenorul Toma Jurcă, în prima jumătate a acestui campionat. Ea a fost și este continuată astăzi, cu un plus de experiență și vigoare, de principalul mentor al acestei formații, Nicolae Dumitrescu, revenit, după o absență de aproape jumătate de an, la cîrma unui team cu care a împărțit nu de mult bucuria unor mari succese.

Și în ce constă, de fapt, o astfel de acțiune ? Care sînt direcțiile sale de orientare ce-și propun o reușită deplină în perspectivă ?

În primul rînd, se poate vorbi despre o reconsiderare a concepției privind pregătirea jucătorilor, realizată acum în condițiile unui regim de lucru mai cuprinzător, mai consistent și mai angajant. Apoi va trebui să menționăm intenția, pe alocuri concretizată, de promovare și chiar titularizare în „11"-le de bază a unor tineri și talentați jucători proveniți din categorii competiționale inferioare. Printre aceștia Condruc, Purima, Căldăruși și Filip, primii doi reprezentînd, încă de pe acum, cîștiguri reale pentru echipă, promisiuni cu șanse de împlinire.

În sfîrșit, U.T.A. se bizuie, pentru prima oară după mulți ani, și pe o sursă proprie de promovare, formația sa de tineret, pregătită în prezent cu multă pasiune și pricepere de antrenorul A. Dan, formație din rîndurile căreia numele unor fotbaliști pe perspectivă ca Petrișor, Cura sau Coșa se înscriu, de pe acum, pe lista candidaților la afirmare.

Așadar, U.T.A. cea bătrînă — cum o considerau mulți pînă mai ieri — întinerește. Aceasta în același timp cu dorința renăscută a marelui număr de admiratori ai săi, de a o revedea revenind în prim planul interesului competițional. În pas cu ambițiile fotbalului arădean de a primi din nou onorurile de pe podiumul rezervat învingătorilor.

Mihai IONESCU

A.S.A., DORNICĂ SĂ CONFIRME REZULTATUL DIN CAMPIONAT ȘI ÎN JOCUL CU SUTJESKA

Miercuri 21 martie, în localitatea Niksici din Iugoslavia, A. S. Armata debutează în „Cupa Balcanică" intercluburi, prima competiție internațională oficială la care participă o echipă din Tg. Mureș. Un rol foarte important, de ultimă verificare înaintea partidei cu Sutjeska, l-ar fi avut jocul ce fusese programat sîmbătă în Capitală, în cadrul etapei Diviziei A, cu Sportul studențesc. Dar cum jocurile au fost amînate, iată pe A.S.A. obligată să susțină pe teren propriu ultima partidă-școală înaintea debutului în „Cupa Balcanică".

După cum am fost informați ieri dimineață telefonic, de tov. colonel **Gh. Pintilie**, președintele secției de fotbal de la A.S.A., echipa, datorită situației neprevăzute, și-a modificat întrucîtva programul din această săptămînă. Este adevărat, antrenamentele au continuat în mod normal — starea bună a terenului și a timpului permite acest lucru —, miercuri a avut loc un joc în compania echipei de tineret, iar sîmbătă încă unul, cu aceeași formație

Jucătorii, ca și antrenorul **Tiberiu Bone**, sînt mulțumiți atît de fotbalul practicat duminica trecută în partida cu Steaua, cît și de rezultat, astfel că se prezintă cu un moral ridicat înaintea jocului internațional din Iugoslavia. **„Sîntem dornici să confirmăm rezultatul din campionat și în jocul din „Cupa Balcanică", întreaga echipă fiind hotărîtă să se afirme pe plan internațional"**, ne-a declarat tov. col. Gh. Pintilie.

A.S.A. va pleca duminică dimineața cu trenul spre Capitală și își va continua drumul spre Belgrad, în aceeași seară, tot cu trenul. Vor face deplasarea următorii jucători : **Nagel, Solyom, Szöllösi, Unchiaș, Ispir, Czako, Varodi, Bölöni, Fazekas, Naghi, Mureșan, Hajnal, Kiss, Koller, Sultănoiu, Caniaro.**

ASEMENEA UNOR CAMPIONI AI RINGULUI. *Asemenea și altor formații de prima divizie și jucătorii Sportului studențesc au programat ieri un antrenament în sală. Prezent la ședința lor de pregătire, fotoreporterul nostru S BACKSY a surprins un moment al antrenamentului care seamănă foarte mult cu unul al pugiliștilor. Iată-i de la stînga la dreapta pe Culda, Chihaia, Kraus, Jurcă și M. Sandu sărind cu abilitate coarda, asemenea unor campioni ai ringului. Pentru astăzi și zilele următoare elevii lui Gh. Ola au în proiect antrenamente în aer liber.*

PROGRAMUL RETURULUI CAMPIONATULUI DIVIZIEI C

SERIA A V-a

Etapa a XIV-a — 25 martie	
Laromet Buc. — Celuloza Călărași	(1—2)
Olimpia Giurgiu — Tehnomet. Buc.	(1—1)
V-ța Buc. — Unirea Tricolor Buc.	(1—0)
Flacăra r. Buc. — Electronica Buc.	(0—1)
T.M. Buc. — Sirena Buc.	(1—2)
Din. Obor Buc. — Sp. Ciorogîrla	(1—0)
Azotul Slobozia — Autobuzul Buc.	(1—5)
Etapa a XV-a — 1 aprilie	
Sirena Buc. — Azotul Slobozia	(0—5)
Autobuzul Buc. — Olimpia Giurgiu	(1—0)
Electronica Buc. — Laromet Buc.	(0—1)
Sportul Ciorogîrla — Voința Buc.	(1—1)
Unirea Tr. Buc. — Din. Obor Buc.	(0—0)
Celuloza Călărași — Fl. r. Buc.	(2—1)
Tehnometal Buc. — T.M. Buc.	(1—2)
Etapa a XVI-a — 8 aprilie	
Voința Buc. — Celuloza Călărași	(0—4)
Unirea Tr. Buc. — Tehnomet. Buc.	(1—0)
Azotul Slobozia — Flacăra r. Buc.	(0—0)
Olimpia Giurgiu — Electronica Buc.	(2—1)
Sirena Buc. — Sportul Ciorogîrla	(2—1)
T.M. Buc. — Din. Obor Buc.	(2—2)
Laromet Buc. — Autobuzul Buc.	(1—0)
Etapa a XVII-a — 15 aprilie	
Din. Obor Buc. — Tehnomet. Buc.	(1—3)
Electronica Buc. — Azotul Slobozia	(1—3)
Celuloza Călăr. — Unirea Tr. Buc.	(0—1)
Laromet Buc. — Voința Buc.	(1—0)
Flacăra r. Buc. — Olimp. Giurgiu	(1—1)
Autobuzul Buc. — Sirena Buc.	(1—1)
Sportul Ciorogîrla — T.M. Buc.	(0—3)
Etapa a XVIII-a — 22 aprilie	
Unirea Tr. Buc. — Sp. Ciorogîrla	(3—0)
Tehnometal Buc. — Sirena Buc.	(3—0)
Olimpia Giurgiu — Laromet Buc.	(0—1)
Autobuzul Buc. — Celuloza Călărași	(0—1)
Azotul Slobozia — T.M. Buc.	(0—4)
Voința Buc. — Electronica Buc.	(0—1)
Din. Obor Buc. — Flacăra r. Buc.	(1—1)
Etapa a XIX-a — 29 aprilie	
Sirena Buc. — Din. Obor Buc.	(1—1)
Sportul Ciorogîrla — Fl. r. Buc.	(1—7)
Voința Buc. — Autobuzul Buc.	(0—1)
Tehnomet. Buc. — Azotul Slobozia	(2—2)
Celuloza Călăr. — Electronica Buc.	(1—0)
T.M. Buc. — Olimpia Giurgiu	(1—1)
Unirea Tr. Buc. — Laromet Buc.	(1—2)
Etapa a XX-a — 6 mai	
T.M. Buc. — Unirea Tricolor Buc.	(0—1)
Autobuzul Buc. — Din. Obor Buc.	(0—0)
Electronica Buc. — Sp. Ciorogîrla	(0—1)
Flacăra r. Buc. — Voința Buc.	(0—0)
Laromet Buc. — Tehnometal Buc.	(0—0)
Azotul Slob. — Celuloza Călărași	(1—2)
Olimpia Giurgiu — Sirena Buc.	(1—2)
Etapa a XXI-a — 13 mai	
Din. Obor Buc. — Laromet Buc.	(0—0)
Olimpia Giurgiu — Azotul Slob.	(1—2)
Unirea Tr. Buc. — Fl. r. Buc.	(0—1)
Celuloza Călărași — Sirena Buc.	(1—0)
Electronica Buc. — T.M. Buc.	(2—0)
Sp. Ciorogîrla — Autobuzul Buc.	(0—4)
Voința Buc. — Tehnometal Buc.	(1—1)
Etapa a XXII-a — 20 mai	
Tehnomet. Buc. — Electronica Buc.	(1—1)
Flacăra r. Buc. — Laromet Buc.	(2—1)
Azotul Slobozia — Sp. Ciorogîrla	(1—2)
Autobuzul Buc. — Unirea Tr. Buc.	(1—0)
Sirena Buc. — Voința Buc.	(0—2)
Din. Obor Buc. — Olimpia Giurgiu	(1—1)
T.M. Buc. — Celuloza Călărași	(0—4)
Etapa a XXIII-a — 27 mai	
Flacăra r. Buc. — Autobuzul Buc.	(0—1)
Celuloza Călărași — Olimp. Giurgiu	(2—2)
Voința Buc. — T.M. Buc.	(1—1)
Electronica Buc. — Din. Obor Buc.	(0—0)
Unirea Tr. Buc. — Azotul Slobozia	(2—3)
Sp. Ciorogîrla — Tehnomet. Buc.	(0—3)
Laromet Buc. — Sirena Buc.	(0—1)
Etapa a XXIV-a — 3 iunie	
Din. Obor Buc. — Celuloza Călărași	(1—1)
Azotul Slobozia — Voința Buc.	(0—2)
Tehnometal Buc. — Flacăra r. Buc.	(0—2)
T.M. Buc. — Laromet Buc.	(0—2)
Autobuzul Buc. — Electronica Buc.	(0—1)
Sirena Buc. — Unirea Tr. Buc.	(3—7)
Olimpia Giurgiu — Sp. Ciorogîrla	(3—1)
Etapa a XXV-a — 10 iunie	
Din. Obor Buc. — Voința Buc.	(1—2)
Electronica Buc. — Sirena Buc.	(1—0)
Olimpia Giurgiu — Unirea Tr. Buc.	(0—1)
Celuloza Călărași — Sp. Ciorogîrla	(2—0)
Flacăra r. Buc. — T.M. Buc.	(1—2)
Laromet Buc. — Azotul Slobozia	(1—3)
Autobuzul Buc. — Tehnomet. Buc.	(2—2)
Etapa a XXVI-a — 17 iunie	
Sp. Ciorogîrla — Laromet Buc.	(0—0)
Voința Buc. — Olimpia Giurgiu	(0—1)
Azotul Slobozia — Din. Obor Buc.	(0—3)
Unirea Tr. Buc. — Electr. Buc.	(0—1)
Tehnomet. Buc. — Celuloza Călăr.	(0—4)
T.M. Buc. — Autobuzul Buc.	(0—2)
Sirena Buc. — Flăcăra r. Buc.	(1—2)

SERIA A VI-a

Etapa a XIV-a — 25 martie	
Petr. T-viște — Automatica Alex.	(0—2)
C.F.R. Roșiori — Chim. Tr. Măg.	(0—1)
Flacăra Moreni — Textilistul Pitești	(1—0)
Răsăritul Caracal — Petr. Videle	(0—2)
Dacia Pitești — Chimia Găești	(1—0)
Prog. Corabia — Rec. Stoicănești	(1—3)
Unirea Drăgășani — Oltul Slatina	(1—1)
Etapa a XV-a — 1 aprilie	
Chimia Găești — C.F.R. Roșiori	(1—1)
Textilistul Pit. — Petrolul T-viște	(1—4)
Oltul Slatina — Răsăritul Caracal	(0—0)
Recolta Stoicănești — Dacia Pit.	(2—6)
Petrolul Videle — Fl. Moreni	(0—0)
Chimia. Tr. Măg. — Unirea Drăg.	(0—1)
Automatica Alex. — Prog. Corabia	(0—2)
Etapa a XVI-a — 8 aprilie	
Petr. T-viște — Chimia Tr. Măg.	(0—2)
Unirea Drăg. — Petrolul Videle	(1—2)
Recolta Stoicănești — C.F.R. Roșiori	(1—2)
Prog. Corabia — Textilistul Pit.	(3—1)
Auto. Alex. — Răsăritul Caracal	(0—0)
Dacia Pitești — Flacăra Moreni	(1—4)
Chimia Găești — Oltul Slatina	(1—2)
Etapa a XVII-a — 15 aprilie	
Răsărit. Caracal — Rec. Stoicănești	(2—2)
Dacia Pitești — Textilistul Pitești	(2—1)
Petrolul Videle — Petrolul T-viște	(0—1)
Flacăra Moreni — Chimia Găești	(2—1)
Prog. Corabia — Chim. Tr. Măg.	(1—1)
Oltul Slatina — Automatica Alex.	(0—0)
C.F.R. Roșiori — Unirea Drăg.	(0—1)
Etapa a XVIII-a — 22 aprilie	
Unirea Drăg. — Prog. Corabia	(0—1)
Automatica Alex. — C.F.R. Roșiori	(2—0)
Chimia Tr. Măg. — Dacia Pitești	(0—3)
Textilistul Pitești — Petrolul Videle	(0—1)
Petrolul T-viște — Chimia Găești	(0—0)
Oltul Slatina — Rec. Stoicănești	(0—2)
Fl. Moreni — Răsăritul Caracal	(2—0)
Etapa a XIX-a — 29 aprilie	
Chimia Găești — Petrolul Videle	(0—0)
Recol. Stoicănești — Chim. Tr. Măg.	(0—4)
Răsăritul Caracal — Textilistul Pit.	(0—1)
Unirea Drăg. — Flacăra Moreni	(0—0)
C.F.R. Roșiori — Oltul Slatina	(2—3)
Prog. Corabia — Petrolul T-viște	(0—5)
Dacia Pitești — Automatica Alex.	(0—1)
Etapa a XX-a — 6 mai	
Fl. Moreni — Chimia Tr. Măg.	(0—3)
Petrolul Videle — Oltul Slatina	(0—3)
Prog. Corabia — C.F.R. Roșiori	(1—1)
Recolta Stoicănești — Chim. Găești	(0—3)
Dacia Pitești — Unirea Drăg.	(2—1)
Automatica Alex. — Textilistul Pit.	(0—1)
Răsăritul Caracal — Petr. T-viște	(1—1)
Etapa a XXI-a — 13 mai	
Petr. Videle — Recol. Stoicănești	(1—1)
Fl. Moreni — Automatica Alex.	(1—2)
Oltul Slatina — Dacia Pitești	(0—1)
Textilistul Pitești — C.F.R. Roșiori	(3—3)
Chimia Găești — Prog. Corabia	(1—4)
Petrolul T-viște — Unirea Drăg.	(1—1)
Chim. Tr. Măg. — Răsăritul Caracal	(0—3)
Etapa a XXII-a — 20 mai	
Unirea Drăg. — Răsăritul Caracal	(0—0)
Chimia Tr. Măg. — Petrolul Videle	(1—1)
Auto. Alex. — Recol. Stoicănești	(1—1)
Oltul Slatina — Petrolul T-viște	(2—2)
C.F.R. Roșiori — Flacăra Moreni	(0—4)
Dacia Pitești — Prog. Corabia	(1—1)
Chimia Găești — Textilistul Pit.	(0—2)
Etapa a XXIII-a — 27 mai	
Prog. Corabia — Oltul Slatina	(0—4)
Recolta Stoicănești — Unirea Drăg.	(0—2)
Petr. T-viște — Flacăra Moreni	(0—4)
Textilistul Pit. — Chimia Tr. Măg.	(2—3)
Automatica Alex. — Petrolul Videle	(0—0)
Răsăritul Caracal — Chim. Găești	(2—3)
C.F.R. Roșiori — Dacia Pitești	(0—6)
Etapa a XXIV-a — 3 iunie	
Chimia Găești — Unirea Drăg.	(0—2)
Petrolul Videle — Dacia Pitești	(0—1)
Chim. Tr. Măg. — Auto. Alex.	(0—0)
Petrolul T-viște — C.F.R. Roșiori	(0—4)
Flacăra Moreni — Rec. Stoicănești	(2—1)
Răsăritul Caracal — Prog. Corabia	(0—1)
Textilistul Pitești — Oltul Slatina	(0—1)
Etapa a XXV-a — 10 iunie	
C.F.R. Roșiori — Petrolul Videle	(0—1)
Unirea Drăg. — Textilistul Pitești	(0—0)
Recolta Stoicănești — Petr. T-viște	(1—4)
Oltul Slatina — Chim. Tr. Măg.	(1—1)
Chimia Găești — Automatica Alex.	(0—3)
Dacia Pitești — Răsăritul Caracal	(0—1)
Prog. Corabia — Flacăra Moreni	(0—2)
Etapa a XXVI-a — 17 iunie	
Chimia Tr. Măg. — Chimia Găești	(0—3)
Petrolul Videle — Prog. Corabia	(0—0)
Răsăritul Caracal — C.F.R. Roșiori	(0—2)
Petrolul T-viște — Dacia Pitești	(1—4)
Flacăra Moreni — Oltul Slatina	(1—3)
Automatica Alex. — Unirea Drăg.	(0—1)
Textilistul Pit. — Rec. Stoicănești	(1—2)

DE LA I. E. A. B. S.

Toți tovarășii care au fost folosiți ca oameni de ordine la manifestațiile sportive, sînt rugați a se prezenta la administrația Stadionului Republicii sîmbătă 17.III.1973 pentru comunicări în vederea deschiderii sezonului competițional 1973.

ÎN ATENȚIA PARTICIPANȚILOR LA SISTEMELE DE JOC LOTO–PRONOSPORT

Din cauza timpului nefavorabil programul tragerilor și concursurilor din această săptămînă este următorul :

● Tragerea Pronoexpres nr. 11 din 14 martie a.c. care trebuia să aibă loc miercuri, va fi televizată direct din Studioul de Televiziune, astăzi, cu începere de la ora 18,05.

Depunerea biletelor cîștigătoare se va face pînă marți 20 martie 1973, la ora 13, în orașele reședință de județ și pînă luni 19 martie 1973, ora 13, în celelalte localități.

● Tragerea Loto de astăzi se amînă pentru data de 18 martie 1973 (duminică) locul și ora urmînd să fie comunicate în numărul de mîine. Vînzarea se va închide în ziua de sîmbătă 17 martie 1973. Depunerea biletelor cîștigătoare se va face pînă joi 22 martie 1973, la ora 13, în orașele reședință de județ și pînă miercuri 21 martie 1973, la ora 13, în celelalte localități.

● Depunerea biletelor cîștigătoare pentru concursul special Pronoexpres din 11 martie 1973, se prelungește pînă sîmbătă 17 martie 1973.

● Concursul Pronosport nr. 11 din 18 martie 1973, se suspendă întrucît meciurile trecute în program nu se mai dispută. Conform regulamentului, participanților care au depus buletine pentru acest concurs li se restituie contravaloarea, la cerere pe baza talonului III sau triplicat.

● Omologarea premiilor la tragerea Loto din 9 martie a.c. care trebuia să aibă loc miercuri 14 martie 1973, se face sîmbătă 17 martie 1973.

Rubrică redactată de
LOTO — PRONOSPORT

LOZ PLIC

ÎNAINTEA ULTIMEI ETAPE DIN „TROFEUL IAȘULUI“

HANDBALISTELE DIN CHIȘINĂU — LIDERE ALE CLASAMENTULUI

IAȘI, 15 (prin telefon). Peste 1 000 de spectatori au fost prezenți joi seara în tribunele Sălii sporturilor pentru a asista la partidele penultimei etape a competiției internaționale de handbal feminin „TROFEUL IAȘULUI“. Această rundă a readus pe primul plan întîlnirile spectaculoase.

I.E.F.S. — UNIVERSITATEA IAȘI 20—10 (10—7). După primele 5 minute ale partidei, cînd conduceau cu 4—1, studentele bucureștene au arătat că nu-și vor menaja deloc colegele din Iași. Scorul a evoluat numai în favoarea formației antrenată de Ion Bota. Pînă la pauză, gazdele au reușit, totuși, să se mențină la o diferență onorabilă. Odată cu începutul reprizei secunde, jucătoarele de la I.E.F.S. au accelerat ritmul în atac și s-au apărat mai agresiv, au punctat spectaculos. Ele au ajuns la 12—7 (min. 33) și 19—8 (min. 46). Partida era practic jucată și insistențele ieșencelor din final au fost inutile.

Principalele realizatoare: **Rodica Bunea** 5, **Natalia Matache-Alexandrescu** 5 și **Doina Băicoianu-Cojocaru** 4 — pentru I.E.F.S.: **Stela Corduneanu** 3 și **Victoria Cojocărița** 2 — pentru Universitatea Iași.

ISCOJ CHIȘINĂU — TEXTILA BUHUȘI 18—11 (9—6). Cu această victorie, handbalistele sovietice se află în fruntea clasamentului, la egalitate de puncte cu I.E.F.S., dar cu un golaveraj mai bun. Cîștigătoarea turneului se va decide vineri, în partida dintre aceste două formații.

V.I.F. SOFIA — RULMENTUL BRAȘOV 13—8 (7—3). Ne-am convins încă o dată că, fără Irene Oancea în formație, Rulmentul Brașov nu poate emite pretenții prea mari în fața echipelor cu personalitate. În primele 25 de minute ale acestui meci, elevele antrenorului Fr. Lechner au practicat un joc lent, încercînd să salveze totul prin intermediul experienței Iulianei Nako. Cum era și firesc, ele n-au reușit. Echipa din Sofia, care a combinat în voie, a condus cu 4—1 și 5—2.

În repriza secundă, formația V.I.F. își prelungește atacurile cu vădita intenție de a menține diferența, în timp ce brașovencele nu numai că evoluează la fel de șters, dar și irosesc cu seninătate cele 4 aruncări de la 7 m ce le-au fost acordate.

Principalele realizatoare: **Ronska Vasilieva** 5 și **Elena Ranghelova** 5 — pentru V.I.F. Sofia, **Adriana Căciulă** 2, **Iuliana Nako** 2 și **Cornelia Șerb** 2 — pentru Rulmentul Brașov.

Horia ALEXANDRESCU

TURNEUL DE ȘAH

(Urmare din pag 1)

un atac puternic la rege care s-a dovedit cîștigător.

Florin Gheorghiu a întrerupt cu **Ungureanu** (într-un final de turnuri și pioni superior), **Stoica** cu **Rukavina** (o calitate în minus pentru jucătorul român) și **Knaak** cu **Fichtl** (într-o poziție complicată).

Knaak a cîștigat întrerupta din runda a 4-a cu **Spiridonov.**

În clasament, după 8 runde, conduc GHIZDAVU și TAIMANOV 5½ p, **Partos** 5 p, **Honfi** 4½ p, **Knaak** (1) 4 p (din 7 partide), **Gheorghiu** (1) 4 p etc.

Astăzi, la ora 16, se dispută runda a 9-a.

sportul în lume

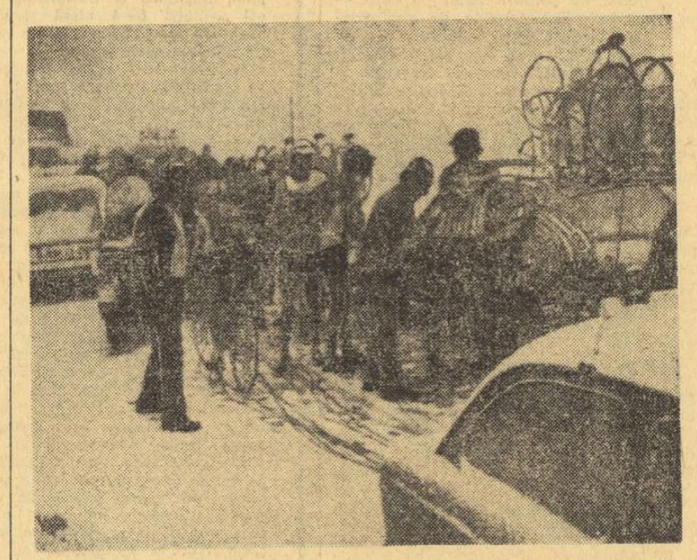

În fotografie: *caravana cicliștilor, stopată sub ninsoarea abundentă, la Pescasseroli.*

Telefoto: A. P.-AGERPRES

CURSA CICLISTĂ „TIRENIANA—ADRIATICA“

STOPATĂ DE FRIG ȘI NINSOARE

ROMA, 15 (Agerpres). — La fel ca în competiția „Paris—Nisa“, influențată de timpul nefavorabil, **cursa ciclistă ce se desfășoară în Italia, pe un traseu ce leagă Marea Tireniană de Marea Adriatică, a fost perturbată de ninsoare și frig.** Organizatorii au fost nevoiți să oprească întrecerea pe muntele Forca d'Acero, după 165 km de la plecare. **Cicliștii, aproape degerați, s-au refugiat în casele țăranilor pentru a se încălzi.** În momentul întreruperii cursei, elvețianul Fuchs, evadat din pluton, avea un avans de cîteva minute față de restul concurenților. Unii antrenori au exprimat părerea că se putea găsi altă soluție, scurtînd de la început etapa sau găsind un traseu de înlocuire ori, în ultimă instanță, să fie oprită cursa la poalele muntelui.

FAUSTO RADICI LIDER DETAȘAT ÎN CUPA EUROPEI LA SCHI

PRAGA 15 (Agerpres). — 97 de schiori din 15 țări au fost prezenți la startul probei de slalom special din cadrul concursului internațional care se desfășoară la Jasna, în munții Tatra. Victoria a revenit italianului Fausto Radici, cu timpul de 1:48,75. Pe locurile următoare s-au clasat spaniolul Aurelio Garcia 1:49,97 și vest-germanul Heinz Weixenbaum 1:50,86. Sportivul spaniol Francisco Fernandez Ochoa, campion olimpic la Jocurile de la Sapporo, a ocupat locul 4 în 1:51,76.

În urma acestor rezultate, în clasamentul individual al Cupei Europei continuă să conducă Fausto Radici cu 139 p, urmat de Giulio Corradi (Italia) 82 p și Adolf Roesti (Elveția) 72 p.

M. A. I. MOSCOVA PRIMA FINALISTĂ A C. C. E. LA HANDBAL

MOSCOVA 15 (Agerpres). — La Moscova s-a disputat partida retur din cadrul semifinalei Cupei campionilor europeni la handbal masculin, între echipele M.A.I. Moscova și S. C. Leipzig. Practicînd un joc spectaculos și eficace, handbaliștii sovietici au terminat învingători cu scorul de 17—9 (7—3), calificîndu-se pentru finala competiției, programată la data de 7 aprilie la Dortmund (R. F. Germania). În finală, echipa sovietică va întîlni pe învingătoarea meciului dintre Hellas Stockholm și Partizan Bjelovar (Iugoslavia).

NĂSTASE ÎNVINS DIN NOU DE GRAEBNER

În semifinalele turneului internațional de tenis de la Charleston, Clark Graebner l-a învins cu 6—7, 6—3, 6—4 pe Ilie Năstase. Graebner îl va întîlni în finală pe Fassbender, învingător cu 6—2, 6—1 în fața lui Gisbert.

★

Un circuit european de tenis, care va cuprinde 6 mari turnee, se va desfășura în această primăvară cu participarea a peste 100 de jucători, în frunte cu **Ilie Năstase,** Andres Gimeno, Manuel Orantes, Adriano Panatta, Patrick Proisy, François Jauffret și alții. Iată și programul lor: 26 martie — 1 aprilie la Valencia; 2—8 aprilie la Barcelona; 9—15 aprilie la Nisa; 16—23 aprilie la Monte Carlo; 23—29 aprilie la Madrid și 30 aprilie—6 mai la Florența.

PE RINGURILE LUMII

● Noii campioni de box ai R. D. Germane, stabiliți recent în cadrul finalelor ținute la Gera, sînt (în ordinea categoriilor): **Geilich, Gertenbach, Grabbe, Förster, Radowski, Beyer, Weidner, Tiepold** (care l-a învins în finală pe fostul campion olimpic 1968 Wolke). **Wittenburg, Sachse și K. Anders.** Și-au păstrat deci titlurile 6 boxeri: Radowski, Beyer, Weidner, Tiepold, Wittenburg și Sachse. Nu mai apar în finale Rocke, Blum, Bachfeld și Brauske.

● Într-un meci amical, la Praga: **Cehoslovacia — Franța 14—8.**

● După 560 de meciuri disputate ca boxer amator, **Jànos Kajdi,** campion european în 1971 și medaliat cu argint la München, își încheie cariera. (O veste care-i va face plăcere lui Victor Zilberman...)

MIHAIL TAL PE LOCUL I LA TALLIN

TALLIN 15 (Agerpres). — Turneul internațional de șah de la Tallin s-a încheiat cu victoria fostului campion mondial Mihail Tal (U.R.S.S.), care a totalizat 12 p din 15 posibile. Pe locul doi, cu 10½ p s-a clasat marele maestru sovietic Lev Polugaevski, urmat la rîndul său de Spasski, Keres, Balașov, Bronstein 9 p fiecare, Andersson și Nei 8 p etc.

În ultima rundă, Tal a remizat cu Bronstein, rezultat consemnat și în partidele Polugaevski — Timann, Spasski — Saydi.

FIȘIER

MARGIT SCHUMANN (R. D. G.)

Cotidianul „Sport“ din Zürich a numit-o „o Annemarie Pröll a sportului sănătății“, porecla meritată pentru cea care domină cu autoritate, anul acesta, toate marile concursuri internaționale pe pistele de gheață pe care se avîntă micile sănițe. De altfel, succesul total a caracterizat întregul lot reprezentativ al Republicii Democrate Germane, care s-a impus de mai mulți ani în acest sport.

Campioană a Europei și campioană a lumii pe 1973, Margit Schumann a impresionat pe specialiști cu prilejul recentelor campionate mondiale de la Oberhof (R.D.G.), cînd a atacat curbele înghețate cu o admirabilă ținută aerodinamică. Peste 40 000 de spectatori au urmărit-o stupefiați.

Născută la 14 septembrie 1952, la Waltershausen (R.D.G.), Margit Schumann practică sportul sănițelor de 6 ani. A fost de două ori campioană a țării sale în proba feminină individuală (1971 și 1973), iar la Jocurile Olimpice de iarnă de la Sapporo (1972) s-a clasat pe locul 3. Membră a clubului ASK Vorwärts Oberhof, Margit Schumann măsoară 1,67 m în înălțime și cîntărește 69 kg. Este instructoare de sport și urmează cursuri universitare fără frecvență.

EMILE PUTTEMANS (Belgia)

Scoala alergătorilor belgieni are deja un frumos renume, atleți ca Gaston Reiff, Gaston Roelants, Karel Lismont și acum mai recent Emile Puttemans afiindu-se printre campionii olimpici și europeni, recordmanii mondiali și ai continentului din ultimul sfert de veac.

Încă din primele luni ale anului 1971 Emile Puttemans (26 de ani, 1,74 m și 63 kg) s-a afirmat puternic, cîștigînd o serie de crosuri internaționale. Ușurința sa în alergare, rezistența sa, au atras atenția specialiștilor. Cea dintîi confirmare a talentului tînărului atlet belgian ne-au oferit-o întrecerile J.O. de la München, în cadrul cărora Emile s-a clasat pe locul 2 la 10 000 m și locul 5 la 5 000 m. Ulterior, Puttemans a mai făcut un pas serios spre vîrful piramidei, corectînd trei recorduri mondiale: 7:37,6 pe 3000 m, 12:47,8 pe 3 mile și 13:13,0 pe 5000 m.

Încurajat de aceste succese, recordmanul belgian a continuat să se pregătească cu o și mai mare ambiție. Și în timp ce alți mari alergători de pe continent, sau din S.U.A. și Australia, și-au permis cîteva luni de odihnă după J.O., Puttemans a participat cu regularitate la numeroase întreceri internaționale, obținînd victorie după victorie. Recent, luînd parte la o competiție organizată în sala de atletism din Berlinul occidental, Emile Puttemans a stabilit alte trei noi recorduri mondiale indoor într-o singură cursă: el a fost cronometrat cu 5:00.0 pe 2000 m, cu 7:39.2 pe 3000 m și cu 8:13,2 pe distanța de 2 mile. Și ca o totală confirmare — noul titlu de campion european în sală la proba de 3000 m cu 7:44,5.

„EUROPENELE INDOOR DE ATLETISM“ AU RECONFIRMAT VALOAREA LUI CAROL CORBU ȘI A VALERIEI BUFANU

● Public entuziast ● Săritorii (triplusalt, lungime, prăjină) dezavantajați de pista de elan ● Se impune revizuirea programului întrecerilor de către A.E.A.

A IV-a ediție a campionatelor europene „indoor“ de atletism, desfășurată în zilele de 10 și 11 martie la Rotterdam (Olanda), s-a bucurat de o largă participare. Peste 300 de atlete și atleți din 24 de țări și-au disputat cele 23 de titluri europene pe teren acoperit. Palatul sporturilor Ahoy a oferit, în general, condiții bune de concurs. Cele trei recorduri mondiale realizate în reuniunile de simbăta și duminica trecută atestă afirmația de mai sus. Au existat, desigur, și probe dezavantajate. Astfel, pistele de elan la sărituri (triplusalt, lungime, prăjină) au fost — de fapt — niște veritabile pasarele. Situate la 40 cm înălțime față de podiumul sălii, ele au creat numeroase probleme sportivilor, mulți dintre ei nereușind să le rezolve favorabil.

În ceea ce privește valoarea concurenților, vom menționa faptul că Uniunea Sovietică și-a trimis garnitura secundă (prima formație se pregătea pentru meciul cu S.U.A.), iar R. D. Germană a introdus în echipă și o serie de elemente tinere, atlete și atleți care — probabil — vor fi introduși în prima garnitură la J.O. de la Montreal. Au mai lipsit vedete și din alte formații, motivele fiind: retragerea din activitatea competițională, accidentări în ultimul moment sau o declarată lipsă de specializare pentru competițiile indoor. Chiar și în aceste condiții, campionatele europene de la Rotterdam n-au dus lipsă de concurenți de înaltă valoare, printre competitori numărîndu-se numeroși campioni olimpici și europeni, recordmeni mondiali și ai Europei. Datorită lor, ca și tinerilor care bat la porțile supremei afirmări, întrecerile au fost — în marea majoritate a cazurilor — foarte disputate, iar rezultatele de înaltă valoare.

Rămînind tot în domeniul organizării, **sugerăm forului de specialitate european să rediscute programul campionatelor indoor. Sînt probe mai puțin agreate, de sportivi sau forurile naționale atletice, care figurează, totuși, pe programul competiției. Ne referim la 1 500 m (femei), ștafete ș.a., probe care n-au întrunit la start mai mult decît trei concurente sau trei echipe,** fiecare avînd — din plecare! — asigurată o medalie...

Subliniem sportivitatea deplină a publicului. Cei 10 000 de spectatori care au luat loc — în cele două zile de concurs — în tribunele Palatului sporturilor Ahoy, au aplaudat cu același entuziasm pe învinși și învingători, au susținut în întrecere pe toți participanții, i-au aclamat pe curajoși, pe realizatorii performanțelor deosebite.

Atletismul românesc a fost reprezentat la această reuniune europeană de un grup de 6 sportivi: **Carol Corbu, Valeria Bufanu, Csaba Dosa, Viorica Viscopoleanu, Dorel Cristudor și Nicolae Perța.** Antrenor: **Ion Söter.** Mica noastră delegație a făcut o excelentă impresie. **Prin performanțele realizate, prin disciplina și politețea lor, membrii delegației atletice a României s-au impus atît în fața organizatorilor cît și a publicului olandez.**

Performanțele obținute sînt cunoscute: **CAROL CORBU** a adus atletismului românesc prima medalie de aur la europene în probele băieților, **VALERIA BUFANU** și-a reconfirmat poziția (medalie de argint) în ierarhia probei de garduri, **Csaba Dosa** s-a clasat al IV-lea la înălțime (din 20 de concurenți, majoritatea de excelentă valoare), **Viorica Viscopoleanu** a VI-a (din 7 concurente), iar **Nicolae Perța** (60 mg) și **Dorel Cristudor** (60 m) s-au calificat — într-o companie de valoare deosebită — în semifinalele probelor lor. Așadar, în general, performanțe meritorii.

Unii dintre concurenții noștri și-au reconfirmat performanțele realizate înaintea „europenelor“ sau au fost aproape de ele: **Carol Corbu** (16,91—16,80), **Valeria Bufanu** (8,0—8,16), **Csaba Dosa** (2,20—2,17), **Dorel Cristudor** (6,6—6,78). Doar **Viorica Viscopleanu** (6,35—6,04) și **Nicolae Perța** (7,7—7,96) au fost ceva mai departe de rezultatele care îi recomandaseră pentru Rottderdam. În cazul alergărilor ar trebui însă să se țină seama de faptul că cronometrajul manual dă diferențe — în favoarea sportivului — în comparație cu cel electric.

Fără discuție, „omul nr. 1“ al delegației noastre a fost CAROL CORBU. Sînt cunoscute condițiile în care el a obținut prima medalie de aur a atletismului românesc la campionatele europene. **Ceea ce am dori să subliniem din nou este faptul că el s-a dovedit un luptător de clasă, că nu a cedat — deși avea dureri aproape insuportabile — în disputa cu valoroșii săi adversari.** Pot exista iubitori ai sportului care să pună în discuție valoarea locului său în condițiile absenței de la start a două vedete ale triplusaltului european: **Saneev** (U.R.S.S.) și **Drehmel** (R.D.G.). Fiecare dintre cei doi au avut cîte un motiv pentru a scuza lipsa din concurs. Dar, peste toate n-ar fi exclus ca absențele acestora să se datoreze faptului că înaintea europenelor de la Rottderdam, Carol Corbu realizase, la campionatele de sală ale României, 16,91 m — cea mai bună performanță a anului.

VALERIA BUFANU a dorit mult, mult de tot, s-o învingă pe Erhardt (R.D.G.). **Primul contact cu Bolidt-tan-ul olandez** — material sintetic asemănător tartanului și rekortanului — **i-a redus însă simțitor din speranțe. Din covorul de 7 mm întins direct pe beton a rezultat o pistă foarte tare** (marea majoritate a concurenților au făcut febră musculară) **cu care sportiva noastră nu s-a putut acomoda deplin.** În plus, o mai veche carență — ritmul lent dintre start și primul gard — a stopat-o și de această dată în drumul spre medalia de aur. **Pentru valoroasa sportivă care este Valeria Bufanu timpul nu este trecut pentru a recupera distanța care o separă acum de prima treaptă a podiumului. Poate că sezonul sportiv 1973 îi va aduce încununarea eforturilor. O merită din plin.**

Hristache NAUM

Iugoslavul L. Susanj, un învingător puțin scontat al finalei de 400 m, din cadrul campionatelor europene de sală de la Rotterdam

FOTBAL meridiane

ARTEMIO FRANCHI — NOUL PREȘEDINTE AL U.E.F.A.

După cum am mai anunțat, la Roma au avut loc lucrările celui de al V-lea Congres extraordinar al Uniunii europene de fotbal, la care participă delegați a 33 de federații din Europa.

La primul punct al ordinii de zi, s-a hotărît crearea unei comisii speciale care va trebui să studieze cauzele scăderii numărului de spectatori la meciurile de fotbal și să găsească, totodată, remediile necesare. Din această comisie fac parte Roger Petit (Belgia), Italo Allodi (Italia), Alain Hardacker (Anglia), Günther Schneider (R.D. Germană), Pierre Jonquet (Franța), Erik Hilstrup (Danemarca).

La al doilea punct pe agenda ședinței a fost examinată propunerea organizării, sub egida forului european, a unui meci anual, care ar urma să opună pe cîștigătoarea Cupei campionilor europeni echipei învingătoare în Cupa cupelor (după cum se știe, o asemenea partidă s-a disputat în acest an între Ajax Amsterdam și Glasgow Rangers, dar ea nu a primit avizul U.E.F.A.). Învingătoarea din dubla partidă ar urma să primească oficial „Super-cupa Europei“.

Al treilea — și cel mai așteptat punct al Congresului — a pus în fața celor 33 de participanți problema alegerii noului președinte al Uniunii europene. S-a trecut la vot. **Cu un număr de 21 de voturi,** față de numai cele 7 pentru maghiarul Sándor Barcs și 4 pentru englezul Denis Follows, **dr. Artemio Franchi, președintele federației de fotbal italiene, a fost ales ca președinte al U.E.F.A.** Olandezul Jos Coler s-a retras în ultima clipă. A fost de asemenea înregistrată și o abținere.

Italianul Artemio Franchi este în vîrstă de 51 de ani și a mai ocupat pînă în momentul de față diverse funcții în cadrul U.E.F.A.: membru în Comitetul executiv, președintele Comitetului de organizare al Campionatului european interțări, vicepreședinte al comisiei de organizare în Comitetul competițiilor intercluburi. În același timp, dr. Franchi este și membru al Comisiei consultative F.I.F.A. El devine, în urma Congresului extraordinar de la Roma, oficialul succesor al lui Gustav Wiederkehr la postul de președinte al Uniunii europene de fotbal.

Noua campioană a Braziliei, Palmeiras Sao Paulo. *De la stînga, în picioare:* Enrico, Leao, Pereira, Alfredo, Dudu, Zeca; *în primul rînd:* Edu, Leivinha, Cesar, Ademir da Guia, Nei.

PALMEIRAS — O CAMPIOANĂ DE NECONTESTAT

● Un campionat brazilian mai defensiv ca oricînd, cîștigat însă de o echipă devotată jocului ofensiv! ● Ademir da Guia, un jucător care s-a impus cu insistență atenției selecționerilor ● Botafogo și Palmeiras — adversari incomozi pentru durele echipe argentiniene în „Cupa Libertadores“.

Sociedade esportive Palmeiras este, actualmente, clubul cu cea mai bună echipă de fotbal din Brazilia. Campionatul pe care l-a cîștigat — a doua ediție organizată de C.B.D. cu participarea echipelor din toată țara — a fost însă unul dintre cele mai slabe din întreaga istorie a fotbalului brazilian. Calitatea jocurilor a fost de nivel scăzut, iar tacticile ultradefensive au predominat — surprinzător desigur pentru tradiția de ofensivă a echipelor braziliene. Dar, cifrele stau mărturie. **Din 325 de meciuri jucate în preliminarii și în faza finală a campionatului, 64 s-au terminat cu scorul de 0—0, 67 au luat sfîrșit cu 1—0 și 44 au fost 1—1.** Cum se face că fotbalul cel mai atractiv de pe glob a devenit atît de defensiv și de plictisitor în meciurile disputate în competițiile interne?

Se pare că, în ciuda unui program maraton de meciuri, căruia fiecare club a trebuit să-i facă față — 25 de partide în 89 de zile, peste 100 de ore de călătorii aeriene — în ciuda oboselii și a lipsei de antrenamente (tot din cauza succesiunii foarte dese a meciurilor oficiale), principalul motiv al acestei stări de lucruri a fost, atitudinea negativă a majorității managerilor, care au hotărît să ordone echipelor lor să joace pentru meci nul decît să riște o înfrîngere.

Atît managerii cît și jucătorii acuză însă Confederația braziliană a sporturilor (C.B.D.) pentru crearea unui astfel de program, „aproape demențial“, cum a fost numit. C.B.D. a răspuns că acest lucru a fost necesar din cauza încărcării sezonului cu „Cupa Independenței“ și că cluburile nu au decît să renunțe la campionatele regionale. Și că, la urma urmei, jucătorii brazilieni nu joacă decît maximum 75 de meciuri pe an (!), ceea ce ar fi puțin în comparație cu cei din cluburile europene de cel mai înalt standard... Mai există însă și alte motive pentru explicarea calității atît de slabe a meciurilor, iar indisciplina și violența nu sînt deloc cele din urmă. Niciodată pînă acum, în Brazilia, nu s-a înregistrat un număr atît de mare de jucători eliminați de pe teren: joc dur, numeroase busculade în teren, atitudini ireverențioase față de arbitri etc...

Ultimul meci al campionatului a opus, după cum se știe, echipele **Palmeiras Sao Paulo** și **Botafogo Rio de Janeiro.** Un scor alb (0—0) lipsit de glorie a fost suficient echipei din Sao Paulo ca să cucerească laurii de campioană, o distincție de altfel pe deplin meritată, dobîndită într-o competiție pe care a dominat-o de la început pînă la sfîrșit. Campioană — nelnvinsă — a statului Sao Paulo în cursul primului campionat brazilian, dar apoi cu o comportare dezamăgitoare în turneul final, Palmeiras n-a mai scăpat de această dată ocazia, fiind pe merit — după cum s-a apreciat — decretată „campeao“ pe 1972. În faza finală a campionatului, Palmeiras nu a suferit decît o singură înfrîngere: 0—2 împotriva lui F.C. Sao Paulo, dar nici-o formație (în afara, poate, a lui Botafogo) nu a reușit să conteste serios „dreptul de succesiune“ al echipei cu tricourile verzi la titlul de campioană deținut pînă în acel moment de Atletico Belo Horizonte.

Iată, pe scurt, formația noii campioane a Braziliei. În poartă: **Leao,** tînărul portar titular al echipei naționale. Apărarea imediată: **Enrico,** fundaș lateral „rezervist“ în selecționată, apoi **Pereira, Alfredo** și **Zeca.** La mijloc: **Dudu** și **Ademir da Guia,** una dintre cele mai bune linii mediane din Brazilia de mai bine de 10 ani. Linia de atac: **Edu** (nici o legătură cu internaționalul lui Santos), **Leivinha** (noua stea a reprezentativei Braziliei), **Cesar** (considerat de Pele drept cel mai bun atacant-vîrf din țară) și **Nei.**

Echipă tradițional devotată jocului ofensiv, bine construit, Palmeiras pare că a găsit în cursul anului trecut ambiția care îi lipsea. Astfel, în rîndurile diriguitorilor fotbalului brazilian se așteaptă cu optimism atît evoluția lui Palmeiras, cît și a lui Botafogo (echipa clasată pe locul al doilea în campionatele sud-americane își cîștigă de asemenea dreptul de participare) în **„Cupa Libertadores“,** competiție oficială a cluburilor din America de Sud. Anul trecut, Atletico a decepționat, poate și din cauza lipsei de experiență. În momentul de față se speră ca, în fine, după o lungă întrerupere (ultimul cîștigător — Santos, în 1963) un club brazilian să devină din nou învingătorul competiției, cu drept de a întîlni pe cîștigătoarea Cupei campionilor europeni pentru mult dorita „Cupă intercontinentală“.

Dacă performanțele în campionat ale cluburilor braziliene cu greu ar putea căpăta notă de trecere, nu același lucru se poate spune despre jucători, citiva dintre ei remarcați în mod special. Cea mai bună evoluție a avut-o fără îndoială căpitanul lui Palmeiras, **Ademir da Guia.** Acesta a fost internațional în 1965—66, dar nu a figurat pînă acum în planurile lui Zagalo, noul selecționer. Stilul său poate fi comparat cu cel al lui Beckenbauer, și este foarte probabil că va veni în Europa cu selecționata națională în vara acestui an. Alți jucători remarcați: **Rivelino** (într-o formă de zile mari), **Dirceu Lopez, Carlos Alberto, Marinho, Alfredo,** și de asemenea chilianul **Figueroa** și uruguayanul **Pedro Rocha** (de altfel, unul dintre golgeterii campionatului — împreună cu **Dario,** 17 goluri fiecare).

Mai trebuie spus că situația financiară a majorității cluburilor braziliene este destul de șubredă, ceea ce explică și numărul foarte mic de transferuri. **America Mineiro** a trebuit de curînd să-și vîndă propriul stadion, iar... **Botafogo** este forțat să facă același lucru. Ocupanta locului 2 are datorii de circa 1 200 000 de dolari, foarte greu de onorat altfel, dar și alte cluburi din Rio sînt în situații identice. **(D. G.)**

TELEX ● TELEX ● TELEX ● TELEX ● TELEX

Reprezentativa de hochei pe gheață a R. D. Germane a susținut un meci de verificare la Berlin în compania formației Sparta Praga. Victoria a revenit cu scorul de 8—4 (2—1, 2—2, 4—1) hocheiștilor din R. D. Germană.

■

După disputarea a trei runde, în turneul internațional de șah de la Olot (Spania) conduce, neînvins, maestrul argentinian Miguel Quinteros cu 3 p, urmat de Pomar (Spania) și Bukici (Iugoslavia) cu cîte 2 p. În runda a 3-a, Quinteros l-a învins pe Pujal, iar Torre a cîștigat la Pijoan. Bukici a remizat cu Pomar.

■

Au luat sfîrșit întrecerile turneului internațional masculin de tenis de la Cannes. În proba de simplu, victoria a revenit jucătorului australian Barry Phillips Moore, care l-a învins în finală cu 6—4, 6—4 pe francezul Patrice Beust. În finala probei de dublu, perechea Moore (Australia) — Jay Singh (India) a dispus cu 6—2, 2—6, 6—4 de cuplul francez Baust — Cristophe Casa.

Finala campionatului mondial de motociclism pe gheață, desfășurată pe pista patinoarului din Inzell, a fost dominată de sportivii sovietici, clasați pe primele trei locuri. Titlul de campion al lumii a fost cîștigat de G. Kadirov, cu 29 p, urmat de Boris Samorodov 25 p și Vladimir Pasnikov 24 p. Pe locul patru s-a clasat suedezul Hasso Johansson 23 p. În faza finală a campionatului au participat 15 concurenți din Cehoslovacia, R. F. Germania, Suedia și U.R.S.S.

■

Călăreți din Anglia, Belgia, Franța, R. F. Germania, Italia, Olanda și Elveția s-au întrecut în cadrul unui original concurs internațional desfășurat la Davos, pe zăpadă. În proba de obstacole, victoria a revenit belgianului Herve Daout. Concurînd pe calul „Inch Allah“, H. Daout a parcurs traseul cu 12 obstacole în 59,3. Pe locul secund s-a situat elvețianul Rene Haemmerli („Cinzano“) 59,5. Proba de sărituri pe echipe a fost cîștigată de formația Angliei cu 8½ p, urmată de Olanda 21½ p, Elveția 36 p, R. F. Germania 41½ p, Belgia 42 p.

Campionul de box al Olandei la categoria grea, Rudy Lubbers, a acceptat să-l întîlnească în meci amical pe fostul campion al lumii Cassius Clay. Meciul se va desfășura la 14 iulie la Djakarta (Indonezia). Lubbers este în vîrstă de 27 de ani. El a pierdut la puncte meciul cu englezul Joe Bugner, ratînd ocazia de a deveni campion al Europei.

■

Echipa masculină de handbal Elektrobus Budapesta, aflată în turneu în R. F. Germania, a jucat la Bad Schwartau (în apropiere de Lübeck) cu o selecționată locală. La capătul unui meci echilibrat, handbaliștii maghiari au obținut victoria cu scorul de 24—23 (15—13). Cel mai bun jucător de pe teren a fost Karoly (Elektrobus), care a înscris 9 goluri.

■

Continuîndu-și turneul în Bulgaria, echipa masculină cehoslovacă de handbal ZVL Jilina a evoluat la Blagoevgrad în compania formației locale Pirin. Handbaliștii bulgari au terminat învingători cu scorul de 17—7 (9—4).

Redacția și administrația: București, str. Vasile Conta nr. 16; telefoane: centrala 11.10.05, secția corespondenți 11.51.09, interurban 72 și 286; telex, sportrom buc. 180. Tiparul I. P. „Informația“, București 40 368

108

Biblioteca municipiului Tîrgu-Mureș

PROLETARI DIN TOATE ȚĂRILE, UNIȚI-VĂ!

Sportul

ZIAR AL CONSILIULUI NATIONAL PENTRU EDUCAȚIE FIZICĂ ȘI SPORT

ANUL XXIX — Nr. 7 355 | 4 PAGINI 30 BANI | Simbătă 17 martie 1973

AGENDA COMPETIȚIILOR DE MASĂ

AZI, LA POIANA BRAȘOV

ÎNCEPE FINALA DE SCHI A „CUPEI TINERETULUI DE LA SATE"

Astăzi la Poiana Brașov vor avea loc primele curse ale întrecerilor de schi contînd pentru etapa finală a **„Cupei tineretului de la sate"**. Probele alpine vor fi găzduite de pîrtia din apropierea elegantului hotel Sport, pe un traseu ceva mai puțin pretențios.

În total, sînt prezenți la Poiană peste 200 de schiori. Ei reprezintă 25 de județe și s-au calificat pentru această ultimă fază a competiției, în urma ocupării primelor două locuri, pe probe, în cadrul etapelor anterioare. Fiecare reprezentativă de județ este compusă din 10 schiori (cîte doi pentru fiecare probă). Cursele programate sînt **coborîrea (băieți și fete), slalomul uriaș (băieți)** și **probele de fond (5 km. fete și 5 km. băieți).**

Fazele inițiale ale competiției nu s-au putut bucura de condiții atmosferice deosebit de bune. Penuria de zăpadă de la începutul anului a afectat numeric participarea și a necesitat dese schimbări ale datelor de desfășurare. Fazele județene s-au putut ține de-abia în ultimul timp, cînd zăpada a căzut în cantități îndestulătoare. Astfel că, în multe localități, aflate îndeosebi în zonele montane, lucrurile s-au schimbat mult în bine. Odată în plus, așa cum ne relatează mulți dintre corespondenții noștri, tinerii amatori de sport din mediul rural, în mare parte țărani cooperatori, s-au dovedit receptivi față de pretențiosul sport al lunecării cu schiurile pe zăpadă.

Organizatorii finalei, secția sporturism a C.C. al U.T.C. și forurile județene din Brașov au asigurat întrecerilor un cadru propice de desfășurare. Corpul de arbitri se află la posturi, traseele de slalom și de fond au fost amenajate, condițiile de masă și cazare excelente.

PROGRAMUL FINALEI: sîmbătă, probe alpine: coborîre (băieți și fete), slalom uriaș (băieți), după care va urma **festivitatea de deschidere; duminică, probe de fond (5 km băieți și 3 km fete),** apoi **premierea** primilor clasați și **festivitatea de închidere. (Rd. T.).**

5 000 DE TINERI LA STARTUL „CROSULUI PRIMĂVERII"

Dacă manifestarea ar fi fost astfel denumită la București, desigur că titulatura nu i s-ar fi potrivit deloc. Pe cînd la Timișoara (temperatura este ridicată, anotimpul ce urmează iernii instalîndu-se deplin) un „Cros al primăverii" este întru totul îndreptățit. Acesta va avea, de altfel, loc duminică, în organizarea C.J.E.F.S. Timiș, Consiliului municipal de educație fizică și sport și Inspectoratului școlar județean. Întrecerea se adresează elevilor școlilor generale, profesionale și liceelor, participarea estimîndu-se la circa 5 000 de tineri.

ÎN CAPITALĂ...

În mod firesc, cele mai multe dintre competițiile ce vor avea loc în București la acest sfîrșit de săptămînă se vor desfășura în săli. Totuși, datorită intervenției prompte a sportivilor (după ce au prestat multe ore la degajarea străzilor, a unităților comerciale etc.) unele terenuri au devenit apte de joc. Va fi, astfel, cu putință disputarea unor meciuri din campionatele municipale, campionatul școlar și altele.

Capul de afiș al întrecerilor de masă îl deține, de astă dată, concursurile de săniuțe. Duminică, în Parcul 8 Mai și pe stadionul Olimpia, începînd de la ora 9 și, respectiv, 9,30 vor avea loc două adevărate raliuri.

BOGAT PROGRAM DE ÎNTRECERI DE MASA LA SATU MARE

Mai puțin afectat de căderile masive de zăpadă, municipiul Satu Mare va fi gazda unor întreceri de masă de amploare. La „Crosul mărțișorului" se vor prezenta aproximativ 1 000 de tineri, alții urmînd a lua parte la concursul de carturi, la competiția de ciclism dotată cu „Floarea prieteniei", precum și la cele de minifotbal, handbal, tenis de masă, volei și patinaj pe rotile.

★

Din alte colțuri ale țării aflăm vești despre competiții asemănătoare. La Zalău și Șimleul Silvaniei vor avea loc „Crosurile primăverii", iar la Slobozia, Călărași și Fetești se vor organiza întreceri de săniuțe.

HOTĂRÎREA PLENAREI C.C. AL P.C.R. CU PRIVIRE LA DEZVOLTAREA CONTINUĂ A EDUCAȚIEI FIZICE ȘI SPORTULUI

ÎN SPIRITUL MĂSURILOR STABILITE DE PARTID — ACȚIUNI PRACTICE IMEDIATE!

TINEREȚE, SĂNĂTATE, PUTERE DE MUNCĂ PRIN PRACTICAREA EXERCIȚIILOR FIZICE!

Preocuparea fundamentală a partidului nostru, țelul suprem al politicii sale, ratiunea însăși a construcției socialiste în România și sensul a tot ceea ce se înfăptuiește în patria noastră sînt **creșterea necontenită a bunăstării materiale și spirituale a maselor, satisfacerea deplină a nevoilor întregului popor.**

În acest context general credem că trebuie privit și însemnatul document programatic, de înaltă ținută teoretică și practică, HOTĂRÎREA CU PRIVIRE LA DEZVOLTAREA CONTINUĂ A EDUCAȚIEI FIZICE ȘI SPORTULUI, adoptată de către Plenara C.C. al P.C.R. din 28 februarie — 2 martie 1973.

Privită ca o problemă de interes național și investită cu înalte responsabilități în ansamblul vieții social-politice a țării, activitatea sportivă **primește un nou și puternic sprijin în îndeplinirea misiunii sale nobile și multilaterale.** Înțelegîndu-i virtuțiile, contribuția pe care poate și trebuie s-o aducă la desfășurarea muncii educative, la formarea activă a tinerei generații, la menținerea și întărirea sănătății, avem datoria de a privi cu toată seriozitatea dezbaterea la care ziarul a avut amabilitatea să ne invite.

Mai multe sînt considerentele care îndeamnă la această afirmație.

În zilele noastre, **într-o epocă de uriașe progrese științifico-tehnice, de mari mutații în raportul dintre efortul fizic și cel intelectual, dar mai ales în perioada social-politică pe care o traversează țara, aureolată de înaltul program al făuririi societății socialiste multilateral dezvoltate se ridică o problematică profesională mult mai vastă și mai complexă, a cărei rezolvare presupune calități umane desăvîrșite.** Puterii fizice a individului trebuie să i se adauge înalte valori spirituale sau invers, dacă doriți. **Opera de dimensiuni istorice care se înfăptuiește în România, sub conducerea partidului, a tovarășului NICOLAE CEAUȘESCU personal, cere din partea artizanilor ei, pe lîngă un vast orizont de cunoștințe, pe lîngă o măiestrie deplină în minuirea tehnologiilor înaintate, o mare integritate morală, un profund spirit de dăruire și de atașament**

Conf. univ. dr. **NICOLAE URSEA**
secretar general
al Ministerului Sănătății

(Continuare în pag. a 2-a)

SPORTUL — O IMPORTANTĂ PÎRGHIE A EDUCAȚIEI

Viziunea pe care o avem astăzi asupra sportului s-a amplificat considerabil în comparație cu trecutul, cu un trecut nu chiar atît de îndepărtat. Nimeni nu mai poate — aș îndrăzni să spun, chiar, nu mai are dreptul — să socotească această activitate doar ca un mijloc de fortificare a corpului sau un prilej de spectacol public, de întrecere între niște indivizi ori colective. Fără a-i subestima cu nimic aceste laturi de cea mai mare însemnătate, fără îndoială, trebuie să subliniem — totuși — că numai ele nu pot reda integral sfera noțiunii, mult mai largă în realitate. Pentru că sportul, pe lîngă componentele sale considerate clasice, acelea de exercițiu și de competiție, cuprinde — ca o admirabilă încununare și finalizare a acestora, ca o osmoză între ele, ca un element catalizator — **proprietatea de a acționa asupra caracterului celor care îl practică, intervenind, cu efecte dintre cele mai binefăcătoare, în procesul lung, anevoios și atît de gingaș al modelării sufletelor, operațiune care se arată adesea mai dificilă decît dezvoltarea mușchilor.**

Cînd se discută despre importanța sportului, în special pentru tineretul școlar și universitar, se amintește, de obicei, vechiul adagiu latin **„mens sana in corpore sano"**, înțelegîndu-se prin aceasta că acela care se bucură de sănătate trupească are și o gîndire limpede, poate munci — fizic sau intelectual — mai bine, cu mai mult spor.

Sănătatea sufletească a omului trebuie privită tot atît de serios, cu aceeași responsabilitate, ca și vigoarea trupului.

Deși am fost un fidel și pasionat practicant al sportului (iar astăzi sînt gata să mă aflu oricînd alături de prietenii lui), nu am reușit să abordez cu vreun succes notabil performanța. Am iubit cel mai mult alpinismul, **care este mai mult o întrecere cu natura și cu tine însuți, decît un partener.** El mi-a adus mari satisfacții, iar eșecurile suferite, ascensiuni nereușite, în cursul cărora a trebuit să dau înapoi, îmi sînt — parcă — astăzi cele mai dragi, pentru învățămintele cu care m-au înarmat.

O altă latură educativă, de mare însemnătate, a sportului este aceea care rezultă din **necesitatea încadrării într-un colectiv.** Dacă vîslașii

Prof. univ. **RADU ȚIȚEICA**
membru în Consiliul clubului sportiv I.P.G.G., președintele secției de rugby

(Continuare în pag. a 2-a)

DECRET

CU PRIVIRE LA EXTINDEREA INSTITUIRII STĂRII DE NECESITATE ÎN UNELE JUDEȚE AFECTATE DE CĂDERILE MASIVE DE ZĂPADĂ ȘI VISCOL

Avînd în vedere căderile masive de zăpadă și viscolul care au afectat în ultimele zile și alte județe decît cele prevăzute în decretul nr. 109 din 14 martie 1973,

În temeiul art. 64 pct. 9 din Constituție,

Consiliul de Stat al Republicii Socialiste România decretează:

Art. 1. — Se extinde instituirea stării de necesitate în următoarele județe: Vrancea, Vaslui, Iași, Bacău, Neamț, Botoșani, Suceava.

Art. 2. — Prevederile decretului nr. 109 din 14 martie 1973 cu privire la instituirea stării de necesitate în municipiul București și în unele județe afectate de viscol și de căderile masive de zăpadă, precum și cele ale hotărîrii Comandamentului central pentru înlăturarea urmărilor acestora, se vor aplica integral și în județele menționate la art. 1 din prezentul decret.

Președintele Consiliului de Stat,
NICOLAE CEAUȘESCU

București, 16 martie 1973

ASTĂ-SEARĂ, LA FLOREASCA

O interesantă confruntare internațională:

ROMÂNIA — POLONIA, LA LUPTE GRECO-ROMANE

● Se întîlnesc două echipe care au totalizat patru medalii olimpice la München

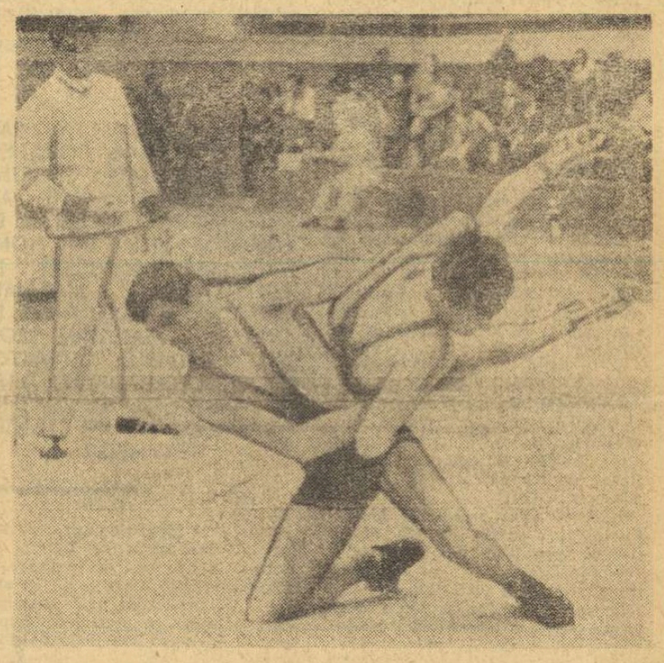

Simion Popescu (stînga) va susține astă-seară un meci dificil în compania polonezului Ludwik Romanski
Foto: DRAGOȘ NEAGU

Reprezentativa de lupte greco-romane a României se află în fața unui nou examen internațional. Astă-seară, luptătorii români întîlnesc puternica selecționată poloneză, urmînd ca luni, probabil la Bacău, să aibă loc partida revanșă.

Meciul de azi se anunță destul de dificil pentru formația noastră dacă avem în vedere valoarea luptătorilor polonezi. La ultimele competiții mondiale, sportivii din Polonia s-au clasat de fiecare dată în rîndul primelor cinci echipe în clasamentele neoficiale pe reprezentative naționale.

Este așteptată cu interes evoluția unei echipe care a realizat două medalii de bronz la ultimele Jocuri Olimpice, prin **Kazimir Lipien** (62 kg) și **Wiaceslaw Kwicinski** (90 kg).

Antrenorul emerit ION CORNEANU va trimite pe saltelaua de concurs o garnitură în care sînt incluși cîțiva luptători tineri care s-au remarcat cu ocazia unor competiții interne și internaționale, ca **Alexandru Constantin** (Șc. sp. nr. 2 Constanța), **Nicolae Gingă** (Rapid), **Constantin Radu** (C. S. Pitești). De altfel, în cele două meciuri pe care sportivii români le vor susține în compania celor polonezi, antrenorii noștri vor folosi mai mulți luptători pe care intenționează să-i verifice în partide dificile cum sînt cele de azi și luni. Iată lotul în ordinea categoriilor: **C. Alexandru** (I. Gibu), **N. Gingă** (I. Gyöngyösi), **I. Baciu** (M. Boțilă), **I. Păun** (P. Arcade), **S. Popescu** (E. Hupcă), **C. Radu** (A. Popa), **I. Gabor** (I. Enache), **N. Neguț** (D. Badea), **N. Martinescu** (N. Mandea), **V. Dolipschi.**

Meciul se dispută în sala Floreasca, de la orele 17,30.

Studenții, cît mai aproape de activitatea sportivă!

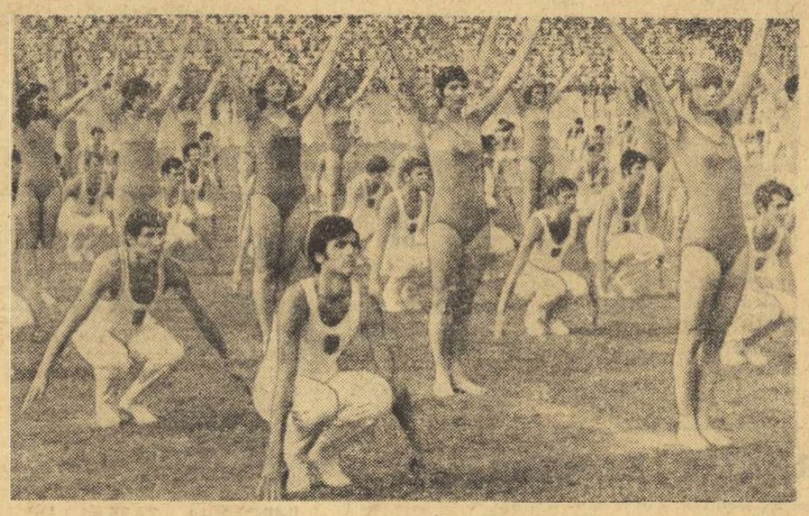

În continuarea dezbaterilor prilejuite de apariția Hotărîrii Plenarei C.C. al P.C.R. cu privire la dezvoltarea continuă a educației fizice și sportului, în rubrica de astăzi găzduim cîteva din numeroasele opinii exprimate pe marginea prevederilor referitoare la sportul universitar. Dintre importantele măsuri stabilite în prețiosul document de partid, subliniem în mod deosebit hotărîrea că în învățămîntul superior să se stabilească probe de apreciere anuală a pregătirii fizice a studenților, ceea ce va determina, fără îndoială, o substanțială îmbunătățire a continutului și eficienței lecțiilor de educație fizică și a activităților sportive organizate în cadrul facultăților. Remarcăm, de asemenea, noile sarcini de răsunătoare ce revin, în baza Hotărîrii, Institutului pentru Educație Fizică și Sport și facultăților de educație fizică, în vederea pregătirii superioare a absolvenților atît pentru activitatea didactică cît și pentru cea sportivă.

Studierea atentă a măsurilor stabilite subliniază concludent grija pe care partidul o poartă — și în acest domeniu — tineretului universitar, căruia îi sînt larg deschise toate porțile stadioanelor și ale celorlalte baze sportive, izvoare de sănătate, și vigoare, de dezvoltarea fizică și morală. În același timp, tineretul studențesc are astăzi la dispoziție condiții excelente pentru ca cele mai talentate elemente să se poată afirma în activitatea de performanță, contribuind, prin rezultatele obținute, la creșterea prestigiului sportiv al țării noastre pe plan internațional, la obținerea unor noi și strălucite succese în cele mai mari și mai importante competiții contemporane — Jocurile Olimpice, campionatele mondiale și europene.

În pagina a doua — ecouri și acțiuni practice întreprinse pentru îndeplinirea Hotărîrii Plenarei C.C. al P.C.R.

LUPTA ENERGICĂ ÎMPOTRIVA ÎNZĂPEZIRILOR ȘI URMĂRILOR ACESTORA CONTINUĂ CU EFICIENȚĂ

Acțiunea de deszăpezire în care, încă din prima zi, se află angajați zeci de mii de cetățeni de toate vîrstele și profesiile, continuă într-un ritm intens, determinînd normalizarea treptată a vieții cotidiene. În cursul zilei de ieri alte cîteva zone ale țării au fost, însă, bîntuite de viscol, astfel încît, în aceste județe, a fost nevoie să se introducă starea de necesitate.

Participanți entuziaști la toate acțiunile desfășurate pînă acum pentru deszăpezire și lichidarea urmărilor viscolului, sportivii se simt angajați, în continuare, cu răspunderea datoriei cetățenești, în acest admirabil efort colectiv și sînt gata să îndeplinească exemplar misiunile ce le vor fi încredințate.

DEBLOCAREA STADIOANELOR CAPITALEI

Cluburile și asociațiile sportive, după ce și-au îndeplinit sarcinile transmise de comandamentul Capitalei, au trecut la deblocarea terenurilor de sport în vederea utilizării acestora pentru acțiunile ce vor avea loc la sfîrșitul săptămînii. La **Ghencea, Dinamo, Progresul** și **Giulești** se lucrează intens, toate terenurile urmînd să fie astăzi degajate total.

Pe lîngă cluburile bucureștene au intrat în acțiune și elevii școlilor sportive care au efectuat pînă azi 200 de ore de muncă la acțiunile de deszăpezire.

LA „POARTA DELTEI", MUNCĂ ASIDUĂ DE DESZĂPEZIRE

Ieri, încă, în orașul de la „poarta" Deltei Dunării continua să ningă. Sportivii, alături de toți oamenii muncii din Tulcea, lucrau intens la degajarea arterelor principale de nămeți înalți de peste 70 cm. Canotorii de la clubul **Delta**, luptătorii de la **Pescărușul**, voleibaliștii și baschetbaliștii de la **Școala sportivă** au curățat drumurile de acces la bacul de iarnă și la sala de sport, iar fotbaliștii celor două echipe tulcene au luat în primire stadionul Municipal.

Vineri seară, „atelierele" de lupte, box, volei din sala de sport au fost din nou populate, antrenamentele

(Continuare în pag. a 8-a)

Hainele au rămas agățate pe poarta de handbal și tinerii sportivi dinamoviști au trecut la deszăpezire pentru ca parcul lor sportiv să fie redat activității.
Foto: J. ZVONEVSCHI

SPORTIVI ROMÂNI ÎN ÎNTÎLNIRI INTERNAȚIONALE

Astăzi, la patinoarul „23 August"

UN MECI DE HOCHEI ATRACTIV: LOTUL DIVIZIONAR — AVTOMOBILIST SVERDLOVSK

Astăzi după amiază lotul reprezentativ de hochei al țării noastre își va încheia seria verificărilor publice dinaintea disputelor din cadrul grupei B a C.M., întîlnind pe patinoarul „23 August" din Capitală puternica echipă sovietică Avtomobilist Sverdlovsk. După cum se știe este cea de a doua întîlnire dintre jucătorii români și această formație, prima dintre ele consumîndu-se miercuri seara și încheindu-se cu victoria la limită a oaspeților.

Pe lîngă faptul că meciul de azi oferă echipei noastre un excelent prilej de a-și lua revanșa, ceea ce face să crească cota de interes pentru această confruntare este că cu această ocazie antrenorii lotului vor utiliza echipa de bază, cea pe care o vor alinia la Graz, în cadrul C.M. în dificilele partide ale acestei întreceri. În acest sens, este mai mult ca sigur că va putea fi utilizat și fundașul Varga, refăcut după accidentul suferit în cadrul „Cupei Federației".

Jocul de azi, ca și cel precedent, va începe la ora 18.

LUPTĂTORI ROMÂNI LA SOFIA ȘI BRATISLAVA

Tradiționalul turneu internațional de lupte greco-romane **„Nikola Petrov"** — găzduit de capitala Bulgariei — reunește la sfîrșitul acestei săptămîni pe unii dintre cei mai buni luptători din numeroase țări. La această competiție participă și o echipă a țării noastre (în ordinea categoriilor): **Gh. Florea, Fl. Răduț, M. Dumitru, M. Ciutan, Gh. Ciobotaru, I. Fiscuteanu, T. Lucescu, Z. Sillak, A. Savlovski** și **R. Codreanu.**

La Bratislava au loc, astăzi și mîine, întrecerile turneului internațional de lupte libere al Cehoslovaciei la care concurează și doi luptători români: **P. Brîndușan** (cat. 48 kg.) și **I. Kornuta** (cat. 90 kg.).

Astă-seară la Timișoara

MECIUL DE HANDBAL FEMININ „U" TIMIȘOARA — S.C. LEIPZIG DIN CADRUL SEMIFINALELOR C.C.E.

Astă-seară, la ora 18.30, în sala Olimpia din Timișoara se dispută partida retur din cadrul semifinalelor Cupei campionilor europeni la handbal feminin dintre campioanele României — **Universitatea Timișoara** și R.D. Germane — **S. C. Leipzig.** Meciul va fi condus de arbitrii iugoslavi **Petrovici** și **Domazet.**

În meciul tur — disputat la 20 februarie, la Leipzig — rezultatul final a fost 9—9. Pentru calificarea în finala competiției, programată la 1 aprilie, la Bratislava, este necesară victoria. Să sperăm că ea va aparține echipei României, care are avantajul de a disputa pe teren propriu această dificilă întîlnire.

UN LOT DE JUDO AL ȚĂRII NOASTRE LA TURNEUL INTERNAȚIONAL AL BULGARIEI

Astăzi și mîine, la Sofia, va avea loc un important turneu internațional de judo la care vor participa concurenți din Cehoslovacia, R.D. Germană, Italia, Polonia, România, Turcia, U.R.S.S., Ungaria și sportivi cîte 4—5 ai țării gazdă. Iată și lotul țării noastre: **Șt. Pop** și **L. Moldovan** (cat. 63 kg.), **M. Notopol** și **C. Roman** (cat. 70 kg.), **I. Lazăr** (cat. 80 kg.), **I. Buzic** și **T. Solomon** (cat. 93 kg.), **Gh. Dumbravă** (cat. +93 kg.).

ȘTEFAN CABAN

PLECAREA UNOR TRĂGĂTORI ROMÂNI ÎN CUBA

Ieri au plecat în Cuba o serie de trăgători români — pușcași, pistolari și tarieriști — care vor lua parte la o serie de concursuri amicale.

Lotul care s-a deplasat pe calea aerului la Havana cuprinde pe următorii: **Nicolae Rotaru** (I.E.F.S.), **Ștefan Caban** (Dinamo), **Ilie Codreanu** (Steaua) — la probele de pușcă, **Dan Iuga** (Dinamo), **Alexandru Gered** (Steaua), **Lucian Giușcă** (I.E.F.S.) — la pistol, **Gheorghe Sencovici** (Olimpia Buc.), **Vania Petrovan** (Steaua) și **Sabin Popa** (Clubul vînătorilor Timiș) — la skeet. Conducător și antrenor este prof. Mircea Bala (I.E.F.S.).

Studenții, cît mai aproape de activitatea sportivă!

LA I.E.F.S. ȘI FACULTĂȚILE DE EDUCAȚIE FIZICĂ, PORȚI LARGI DESCHISE SPORTIVILOR DE PERFORMANȚĂ

Recenta Hotărîre a Plenarei C.C. al P.C.R., cu privire la dezvoltarea continuă a educației fizice și sportului constituie un document de importanță majoră pentru activitatea viitoare din cadrul învățămîntului superior din țara noastră. La Institutul pentru Educație Fizică și Sport această Hotărîre a stat, imediat după apariție, în atenția conducerii și a comitetului de partid.

Preocupările tuturor factorilor s-au îndreptat spre aplicarea operativă în practică a măsurilor stabilite în Hotărîre. Astfel, prof. univ. dr. *Leon Teodorescu*, rectorul Institutului, prof. univ. *Ion Șiclovan* și dr. în științe pedagogice *Emil Ghibu*, vicepreședinte al C.N.E.F.S., au început prelucrarea importantului document de partid în fiecare an de studii. În perioada imediat următoare, va urma seminarizarea studenților din toate specialitățile. De asemenea, în cadrul cursurilor de perfecționare a cadrelor didactice, care funcționează pe lîngă Institut, Hotărîrea Plenarei C.C. al P.C.R. a fost introdusă pentru studiu ca un curs de bază.

Educația fizică și sportul, activități de interes național, reprezintă o parte componentă a procesului de educare comunistă a tineretului, a maselor largi de oameni ai muncii. Pornind de aici, la conducerea Institutului au fost luate în discuție și noile criterii de admitere la I.E.F.S. a viitoarelor cadre de specialitate. În proiectul înaintat M.E.I. sînt prevăzute cîteva clauze noi privind admiterea în Institutul pentru Educație Fizică și Sport a tinerilor care practică sportul de performanță. Dintre acestea, am reținut că maeștrii și maeștrii emeriți ai sportului (în activitate) vor fi admiși în I.E.F.S. fără concurs, iar cei care au depășit o anumită vîrstă li se va acorda o bonificație în procente ce se va adăuga la media generală.

În același timp, la cursurile fără frecvență vor fi admiși numai sportivii de performanță, iar înscrierea acestora va fi condiționată de recomandarea federațiilor de specialitate și a Consiliului Național pentru Educație Fizică și Sport.

Se precizează totodată că la concursul de admitere se va introduce o probă din specialitatea sportivă a fiecărui candidat, fapt ce va ușura admiterea celor care se îndreaptă spre practicarea sportului de performanță.

Atît institutul, cît și facultățile de educație fizică din țară vor selecționa, conform Hotărîrii, tineri talentați, cu reale aptitudini pentru a deveni sportivi de performanță, vor asigura pregătirea lor diferențiată, în strînsă legătură cu cerințele predării și practicării educației fizice și sportului. În acest scop vor fi îmbunătățite planurile, programele, întregul proces de învățămînt.

EXTINDEREA FORMELOR SIMPLE DE PRACTICARE A EXERCIȚIILOR FIZICE

Școlii românești în general, învățămîntului superior de specialitate îi revine obligația de a-și îndeplini în întregime rolul ce-l are în sistemul educației fizice și sportului, **situind pe prim plan promovarea gimnasticii, atletismului, turismului și înotului.**

Pentru studenții și cadrele noastre didactice, Hotărîrea Plenarei C.C. al P.C.R. este un ghid care ne va orienta activitatea — cel puțin pînă în anul 1980. Comentat în toate detaliile lui, documentul programatic — pe care partidul l-a elaborat pentru ca educația fizică și sportul să țină pasul cu celelalte sectoare ale vieții noastre economice și sociale — a început să se materializeze în o seamă de acțiuni. Integrarea crosului în activitățile sportive de bază adresate masei largi de studenți este mai mult decît oportună. Noi am și hotărît ca această formă a exercițiului fizic, pe cît de puțin costisitoare, pe atît de eficientă organismului, să devină o obișnuință nu numai a studenților facultății de educație fizică, dar și a celorlalți studenți ai institutului. Împrejurimile Oradiei permit practicarea pe scară largă a turismului. La fiecare sfîrșit de săptămînă vom organiza excursii la băile „Felix" și „1 Mai".

În același timp, un număr de 62 de studenți din anii de studii II și III au fost repartizați în 34 de asociații sportive din întreprinderi și instituții și în 16 asociații ale școlilor. Aici ei dau toate îndrumările necesare unei îmbunătățiri a mișcării de educație fizică și sport. Pentru a exemplifica voi preciza că de aportul studenților au început să beneficieze asociațiile sportive Olimpia, Bihoreana, Înfrățirea, Favorit și altele. Inspirați de prevederile Hotărîrii referitoare la extinderea în masă a practicării exercițiilor fizice, în colaborare cu conducerea Institutului, vom instrui, în așa fel studenții celorlalte facultăți, încît ei să poată fi — în afara meseriei de profesori — și îndrumători sportivi pentru sătenii din localitățile unde vor fi repartizați după absolvire.

Conf. univ. Aurel ENCUȚESCU

Decanul Facultății de educație fizică a Institutului pedagogic din Oradea

SCHIORII ȘI CONTINUĂ ACTIVITATEA ÎN CONDIȚII EXCELENTE

Pentru iubitorii schiului, condițiile de întrecere au devenit excelente. Zăpada abundentă din zonele muntoase a făcut ca activitatea competițională să cunoască o efervescență evidentă în toată țara. Poiana Brașov, Sinaia, Predeal, Vatra Dornei, Paring și Semenic — iată doar cîteva din locurile unde, în aceste zile, se desfășoară importante și numeroase competiții de schi. În rîndurile ce urmează vom enumera pe cele mai importante.

Astfel, în cunoscuta stațiune de la poalele Postăvarului, Poiana Brașov, va avea loc, cu începere de azi, „Cupa Postăvarul", cu participarea unor schiori valoroși din Bulgaria și România. În prima zi se va disputa proba de coborîre, pe Pîrtia Lupului, care — datorită gradului de dificultate — va pune probleme deosebite tuturor schiorilor, mai ales că în acest sezon sportivii noștri nu au efectuat decît două asemenea curse (una la Bușteni și alta la Poiana). Datorită amenajărilor din ultima vreme și a zăpezii suficiente, condițiile de întrecere vor fi excelente pentru toată lumea și avem convingerea că toți participanții își vor putea etala posibilitățile. Vor fi prezenți la start — ce se va da din apropierea cabanei „Cristianul Mare", — cei mai buni schiori din țară (mai puțin sportivii de la cluburile studențești, care își dispută în aceste zile campionatele naționale universitare). Îi vom vedea la lucru pe *Dan Cristea, Gheorghe Vulpe, Virgil Brenci, Constantin Văideanu, Ion Bobiț, Paul Ivănescu, Marian Burchi, Nicolae Ghimbășan* ș.a. Duminică, tot în cadrul acestei competiții, de la ora 11,30, în Poiana Mică, vor avea loc probele de fond, iar pe Sulinar (probabil) slalomul uriaș. Luni, de la ora 10,30 ultima probă din „Cupa Postăvarul": slalomul special.

La Sinaia, sîmbătă și duminică, cei mai buni biatloniști juniori din țară se vor întrece pentru titlurile naționale la individual și ștafetă. Vor fi prezenți schiori de la A.S.A., Dinamo, Tractorul, Steagul roșu, Brașovia, C.S.O. Sinaia ș.a.

Duminică, la Rîșnov, cei mai mici juniori își vor disputa primul trico-cou național în cadrul campionatelor republicane de sărituri.

Luni, pe cunoscuta pîrtie a Clăbucetului va avea loc un concurs internațional de schi alpin, în care se vor înfrunta elevii liceelor experimentale de schi din Samocov (Bulgaria) și Predeal.

Nicolae Crețoiu, unul dintre protagoniștii întrecerilor din Paring
Foto: N. DRAGOȘ

În campionatele universitare

AU FOST DESEMNAȚI CÎȘTIGĂTORII PRIMELOR PROBE

PETROȘANI, 16 (prin telefon, de la corespondentul nostru). În Masivul Paring **s-au inaugurat întrecerile campionatelor universitare de schi,** probe alpine și de fond.

În deschiderea concursului s-a disputat **proba de coborîre,** în care s-au înregistrat următoarele rezultate: **senioare** (lungimea traseului 1 400 m, diferență de nivel 400 m, pîrtia Slima). 1. **Maria Cimpeanu** (I.E.F.S. București) 56,6 — **campioană universitară,** 2. Mariana Trestian (I.E.F.S.) 59,2, 3. Ioana Birsan (Centrul universitar Cluj) 59,5; **seniori** (lungimea traseului 2 000 m, diferență de nivel 650 m., „pîrtia mare"): 1. **Alexandru Bogdan** (I.E.F.S.) 1:15.9 — **campion universitar,** 2—3. Ion Bogdan (I.E.F.S.) și Nicolae Crețoi (C.S.U. Brașov) 1:16,2, 4. Zoltan Hambric (I.E.F.S.) 1:16,3.

A doua probă a zilei a fost cea de **fond.** La **senioare,** disputa s-a dat pe un traseu de 5 km lungime. Iată ordinea sosirii: 1. **Iuliana Demeter** 26:26,0 — **campioană universitară,** 2. Georgeta Bărăscu 28:00,00, 3. Hajnal Lascu 28:16,00, — toate trei de la Facultatea de educație fizică Oradea. La **seniori,** după 15 km, primele trei locuri au fost ocupate de: 1. **Pavel Chiriluș** (I.E.F.S.) 66:28.00 — **campion universitar,** 2. Nicolae Dudu (I.E.F.S.) 68:05,00, 3. Gheorghe Cloacă (I.E.F.S.) 70:14,00.

Azi se desfășoară probele de slalom uriaș, fete și băieți.

S. BĂLOI

SPORTUL UNIVERSITAR NECESITĂ ÎNNOIRI ÎN LUMINA HOTĂRÎRII PLENAREI PARTIDULUI

În lumina recentului document de partid, referitor la dezvoltarea continuă a activității de educație fizică și sport, studenții din țara noastră îi revin sarcini multiple, de mare răspundere socială. Pe această temă am orientat dialogul nostru cu lectorul univ. **Mircea Lovrin,** inspector general în Serviciul de educație fizică și sport al Direcției științelor sociale și activităților educative și sportive a Ministerului Educației și Învățămîntului.

— Este cunoscut faptul că educația fizică, activitatea sportivă organizată se află în perimetrul de activitate aproape cotidiană a studenților din anii I și II. Există temeiuri să-i întîlnim pe studenții din acești ani, angajați mai ferm, mai convingător în acest proces de instruire?

— Desigur. În spiritul Hotărîrii Plenarei C.C. al P.C.R. vor fi elaborate o serie de cerințe la nivelul lecțiilor de educație fizică din învățămîntul superior, baremuri speciale, destinate să reglementeze definitiv poziția acestui obiect de învățămînt.

— Aceasta va presupune obligații în plus pentru cadrele didactice de specialitate din „superior"?

— Bineînțeles. Se va accentua necesitatea de a desfășura o muncă practică, de a limita sfera activității teoretice. Specialiștii care lucrează cu studenții vor trebui să dovedească mai mult atașament față de profesiunea aleasă, o mare capacitate de adaptare la condițiile existente. Realitatea ne oferă multe exemple de asistenți, lectori și conferențiari care își desfășoară cu prioritate activitatea cu „atelierele" respective în aer liber, cadre didactice care găsesc soluții pentru a face cît mai atractive lecțiile, întrunesc la procesul de instruire, la antrenamente o mare masă de studenți. Generalizarea unei asemenea experiențe ne va preocupa în mod special. În acest sens este de dorit ca atît I.E.F.S. cît și F.E.F.-urile să-și îmbunătățească planurile de învățămînt.

— S-a afirmat, pe bună dreptate, că vîrsta studenției coincide cu aceea a marii performanțe. Credeți că un asemenea adevăr axiomatic se va face simțit mai mult și în cazul nostru?

— Întărirea organizatorică a cluburilor sportive studențești, nominalizarea unor secții sînt măsuri care vin în întîmpinarea înfăptuirii unui asemenea deziderat. Firește, respectînd prevederile Hotărîrii va trebui să creăm o mai bună funcționalitate cluburilor universitare, să vedem dacă nu cumva, unele, nu își merită această structură, să urmărim evitarea unor paralelisme, să concentrăm forțele dintr-un centru universitar într-un singur club (așa cum s-a realizat la Galați) să întărim moral și material alte centre, Iașul de pildă, al doilea centru universitar al țării. Sînt doar cîteva direcții precise în care va trebui să acționăm.

— Angajarea mai directă a sportivilor studenți în performanță ne-ar oferi mult mai mult optimism pentru viitoarea ediție a J. O.?

— Studenții noștri sportivi pot avea o contribuție esențială, la Montreal, în obținerea unor medalii la handbal, gimnastică sportivă — băieți și fete, canotaj academic feminin, scrimă și desigur și în alte discipline sportive. Anul 1973 este hotărîtor, într-o bună măsură, în cristalizarea unor loturi. În ce ne privește vom sprijini direct federațiile, mișcarea sportivă pentru ca din lotul olimpic al țării noastre să facă parte cît mai mulți studenți.

— Considerați că în această complexă participare a studenților la activitatea sportivă de masă și de performanță, conducerile institutelor de învățămînt superior pot avea un cuvînt de spus?

— Da, și încă unul hotărîtor. S-a văzut limpede că acolo unde decanatele și rectoratele s-au interesat îndeaproape de felul cum se desfășoară activitatea sportivă a studenților, a îndrumat-o, a sprijinit-o, rezultatele au fost incomparabil superioare. De altfel, în ultimii ani se face simțită o apropiere vizibilă a conducerilor institutelor de învățămînt superior de fenomenul sportiv, pe planul acordării de fonduri necesare îmbunătățirii bazei materiale, de pildă. Aș remarca, totodată, că în unele centre universitare, senatul unor universități — Timișoara, Iași etc. — urmărește cu atenție felul cum cadrele didactice de educație fizică își desfășoară activitatea, care este eficiența muncii lor, în ce măsură este împletită cercetarea științifică cu practica și în funcție de rezultatele obținute sînt acordate și promovările, gradațiile. Așteptăm ca consiliile rectorilor — în cazul marilor centre universitare — să manifeste un interes asemănător.

● DE LA PLEZIRISM LA O PARTICIPARE CÎT MAI CONȘTIENTĂ ÎN ACTIVITATEA SPORTIVĂ ● OBLIGAȚII FERME ALE I.E.F.S. ȘI FACULTĂȚILOR DE EDUCAȚIE FIZICĂ ● NOMINALIZAREA SECȚIILOR DE PERFORMANȚĂ, ANGAJARE DIRECTĂ ÎN ACȚIUNEA DE CREȘTERE A MAIESTRIEI SPORTIVE ● SPORTUL, CA FACTOR EDUCAȚIONAL, TOT MAI MULT ÎN ATENȚIA CONDUCERII INSTITUTELOR DE ÎNVĂȚĂMÎNT SUPERIOR

TINERE ȚE, SĂNĂTATE, PUTERE DE MUNCĂ

(Urmare din pag. 1)

la cauza națiunii, o înaltă responsabilitate față de societate și față de sine însuși, față de prezent și față de urmași.

Coborînd din această sferă pur teoretică, este — probabil — de prisos să insistăm asupra marii proprietăți de prevenire a bolilor și uzurii fiziologice a organismului pe care o deține educația fizică și sportul. Într-un moment cînd activitatea profilactică este ridicată tot mai mult la rang de principiu, în marea acțiune de ocrotire a sănătății cetățenilor, cînd cercetări și teste științifice indubitabile demonstrează intervenția hotărîtoare a exercițiului fizic, a mișcării în general, în prevenirea aterosclerozei (o adevărată maladie a secolului) și a altor manifestări patologice, **practicarea cotidiană a sportului, independentă de formele organizate, atît de multiple și de variate, în sistemul nostru de educație fizică, devine o obligație față de sine însuși a fiecărui cetățean, conștient de rolul și menirea sa în societate.**

Desigur, Ministerul Sănătății, ca instituție cu atribuții importante în domeniul sportului, își va alcătui cît de curînd un plan concret de măsuri și de acțiune, cu termen apropiat și în perspectivă, **pentru asigurarea sănătății depline a sportivilor, ridicarea necontenită a ștachetei performanțelor, pentru îndeplinirea exemplară a sarcinilor care îi revin din documentul de partid, pentru a-și putea aduce contribuția așteptată la vastul program de relansare, sub toate aspectele și la toate nivelele, a educației fizice și sportului din țara noastră.**

SPORTUL — O IMPORTANTĂ PÎRGHIE A EDUCAȚIEI!

(Urmare din pag. 1)

unui echipaj de schif nu ar acționa în același ritm, toți pentru unul și unul pentru toți, dacă jucătorii unei echipe de rugby, să zicem, nu ar constitui un mecanism, dacă, în sfîrșit, componenții unei coarde de alpiniști nu s-ar mișca în perfectă înțelegere, succesul n-ar putea fi obținut.

Toate acestea le cultivă sportul. Realitatea ne oferă nenumărate exemple cu putere de simbol. **Este practic imposibil de enumerat pe toți aceia care își datorează deplina realizare în viață faptului că au îmbinat instrucțiunea lor cu practicarea educației fizice și sportului.** Iar dacă mă voi referi la Institutul unde îmi desfășor munca, cred că nu este nevoie de prea multe argumente și pledoarii pentru a convinge că **profesiunea de inginer geolog și petrolist include necesitatea unei pregătiri fizice ireproșabile.**

Sportul, prin rigorile și intransigența lui, **te învață să nu te sperii de muncă.** Iar munca reprezintă — după cum știm — principalul factor al educației. Sportul te învață, de asemenea, **să perseverezi cu toată puterea ființei tale în atingerea unui scop nobil și generos.** Păstrez convingerea, și nimeni, niciodată, nu va reuși să mi-o zdruncine, că **un tînăr care a fost capabil de o mare izbîndă pe stadion, o poate repeta și într-un alt domeniu de activitate!**

Aceste gînduri mi-au fost sugerate de Hotărîrea Plenarei C.C. al P.C.R. cu privire la dezvoltarea continuă a educației fizice și sportului. **Dezbaterea într-un for politic atît de înalt a problemelor sportului național este, prin sine însuși, dovada atenției pe care partidul nostru o acordă acestei activități, a preocupării sale permanente pentru perfecționarea ei.**

Însemnări de la turneul internațional

SAH

STANCIU FĂRĂ... „CRIZĂ DE TIMP"!

Partidele maestrului Traian Stanciu sînt, de cele mai multe ori, foarte interesante. Contribuie la aceasta spiritul ofensiv propriu jucătorului, preferința lui spre tratarea combinativă a pozițiilor, agerimea tactică. Adesea, însă, rezultatele tehnice nu oglindesc adevărata forță și valoare a șahistului din cauza unui defect personal, devenit aproape cronic: **în cea mai mare parte a întîlnirilor pe care le susține, Stanciu ajunge în teribile „crize de timp", îi rămîn secunde de gîndire numărate, el este de regulă obligat să facă fulgerător ultimele 10 sau chiar 15 mutări înaintea controlului.** Spunea cineva că ar fi ajuns de mult mare maestru dacă ar fi avut în partidele de turneu jumătate din pozițiile cîștigate, pe care Stanciu le-a pierdut din cauza ceasului. Probabil că afirmația nu este prea departe de adevăr.

Dar iată că miercuri, în runda a 7-a a turneului internațional de la București, la masa cu Rukavina a jucat, parcă, un alt Stanciu. Un Stanciu care își administrează riguros și rațional timpul de gîndire, calm, fără să se afle sub „ghilotina" steguleților de pe cadranul ceasului de control. În aceste condiții, jocul său se impune nu numai prin spectacol, dar și prin calitate.

Într-o variantă modernă din deschiderea engleză (Stanciu, cu negrele), reprezentantul nostru a jucat foarte activ, obținînd inițiativa pe aripa damei.

1. c4, g6, 2. d4 Cf6, 3. d5 c6, 4. Cc3 c:d5, 5. c:d5 d6, 6. g3 Ng7, 7. Ng2 0—0, 8. Cf3 b5! (În această configurație, care se apropie mai mult de o indiană, o mutare caracteristică pentru instinctul tactic al lui Stanciu. Negrul reușește să facă direct, fără pregătiri prealabile, această înaintare importantă. Evident, nu se poate 9. c:b5?? Da5+), **9. a3 Nd7, 10. 0—0 a5, 11. e4 Cg4 12. Nf4 Ca6, 13. h3 b4!, 14. a:b4 a:b4, 15. Ca4 Ce5** (Deși albul a avut dreptul primei mutări, operațiunile le conduce negrul, care pregătește terenul pentru a amplifica presiunea pe flancul damei), **16. C:e5 N:e5, 17. Ne3** (Este greu să-l învinuiești pe Rukavina pentru această decizie. Schimbul nebunilor ar fi dat negrului, după d:e5 și f5, un puternic atac în centru; așa, însă, acesta cîștigă un pion și își menține presiunea pe diagonală a1—h8. Care din alternative era mai puțin rea pentru alb, nu-i ușor de stabilit) **17... Nb5, 18. Te1 N:a4, 19. T:a4 N:b2, 20. Te2 Nc3.**

STANCIU

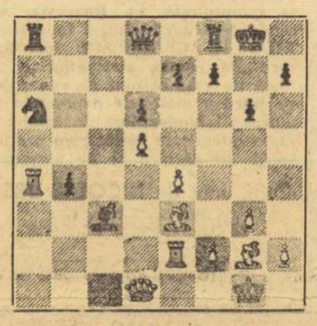

RUKAVINA

Pentru pionul sacrificat, albul are perechea de nebuni, ocupă coloana „a" cu piesele sale grele, poate bloca cu dama înaintea pionului advers. Aceste compensații i s-au părut suficiente lui Rukavina. Dar, calculul lui Stanciu a mers, după cum se va vedea, mai departe.

21. Tea2 Cc7, 22. T:a8 C:a8, 23. h4 Cb6, 24. h5 Dc7, 25. h6 Cc4, 26. Nd2 Ce5, 27. Tc2 Dc4, 28. N:c3 (Albul se hotărăște, în sfîrșit, la acest schimb), **28... b:c3, 29. f4 Cd3. 30. Rh2** (30. Nf1 Dc5+, 31. Rg2 Cb4. 32. Tc1 c2, 33. Dd2 Tc8 urmat de Ca2), **30... Cb4, 31. Tc1 c2, 32. Dd2 Tc8, 33. Nh3 Dc3, 34. De2 Cd3, 35. N:c8 C:c1, 36. Db5 D:c8, 37. Db2 f6, 38. D:c1 De4, 39. e5 De2+, 40. Rh3 Dd1, 41, Db2 Dh1+!** (La 41... c1D?, 42. Db8+ Rf7, 43. e6 mat) și albul cedează. Urmează: 42. Rg4 Dh5 mat.

Valeriu CHIOSE

TURNEUL FEMININ

Runda a 8-a a turneului feminin de selecție a programat drept partidă centrală întîlnirea maestrelor internaționale **Suzana Makai** și dr. **Maria Pogorevici.** După o luptă interesantă, victoria i-a revenit **Mariei Pogorevici,** care manifestă o formă excelentă în acest concurs. De eșecul liderei clasamentului a profitat prompt **Rodica Reicher** care, învingînd-o (cu negrele) pe **Elena Răducanu,** a preluat șefia clasamentului, pierdută cu patru runde în urmă. Își ameliorează poziția **Gertrude Baumstarck.** Ea a obținut o nouă victorie, de data aceasta în fața **Verei Zsigmond.** În sfîrșit, după 7 remize consecutive, **Eleonora Gogălea** (altădată adepta unui stil ofensiv) a cîștigat prima sa partidă din turneu, la **Lia Bogdan.** O singură remiză în această rundă: **Margareta Juncu — Emilia Chiș.** Partida **Gabriela Olteanu — Anca Gheorghe** s-a întrerupt.

CLASAMENTUL: Reicher 6, Makai, Pogorevici 5½, Juncu 5, Gogălea 4½, Baumstarck, Chiș 4, Olteanu 3½ (1), Răducanu 3, Gheorghe 2½ (1), Bogdan 2, Zsigmond 1½. (T. N.)

VOLEI

ÎN FAȚA FILEULUI

● Partidele etapei a XVIII-a a campionatelor naționale de volei se vor desfășura după cum urmează: **masculin — 27 și 28 martie: feminin — 4 aprilie.** Echipele sînt obligate să anunțe federației data fermă a disputării meciurilor.

● Ultima etapă a turului al III-lea al diviziei secunde are loc la **25 martie.**

● Meciul **Steaua — Voința Arad** a fost programat la **22 martie, ora 16,** în sala **Floreasca.**

● Partida feminină **Universitatea Cluj — Penicilina Iași** va avea loc la **11 aprilie, Medicina — Penicilina Iași** la **4 aprilie,** iar **Farul — C.S.M. Sibiu** la **27 martie.**

● Între **19** și **23 martie** echipa braziliană **Paulistan,** campioana statului Sao Paulo va întreprinde un turneu în țara noastră, avînd următorul program: **19 martie** cu **Steaua (sala Floreasca, ora 20), 20 martie** cu **Petrolul Ploiești** (Sala sporturilor, **ora 19), 22 martie** cu **Viitorul Bacău** și **23 martie** cu **Progresul.**

● Echipa națională masculină va fi prezentă, între **25** și **29 iunie,** la **„Cupa Tungsram",** găzduită de orașul **Miskolcz** (Ungaria).

● Între **1** și **20 septembrie** echipa națională masculină va întreprinde un turneu în **R.P. Chineză** și **Japonia.**

● Antrenorul federal **N. Sotir** va participa, în calitate de lector, la un curs de antrenori ce se va desfășura între **24 martie** și **6 aprilie** la **Ankara.**

ACȚIUNILE ENERGICE ÎMPOTRIVA ÎNZĂPEZIRILOR ȘI URMĂRILOR ACESTORA CONTINUĂ CU EFICIENȚĂ

(Urmare din pag. 1)

au decurs normal, cu toate că în timpul zilei sportivii au muncit și la zăpadă. Azi și mîine, sălile de sport din Tulcea nu vor sta goale găzduind întreceri de șah și tenis de masă.

ÎMPOTRIVA ZĂPEZII DE UN METRU ÎNĂLȚIME

Vineri, ninsoarea n-a contenit, astfel încît orașul Suceava este acoperit cu zăpadă, care, pe alocuri, atinge un metru înălțime. Sportivii continuă să dea un însemnat ajutor la deszăpezire. Dacă timpul va permite se vor organiza mîine întreceri la cros și la volei, iar la Vatra Dornei un concurs de schi rezervat tinerilor din asociațiile sportive sindicale.

STADIONUL BUZOIAN „GLORIA" ARE ÎNFĂȚIȘAREA DINAINTEA VISCOLULUI

În urma măsurilor energice luate de comandamentul județean, viața reintră, treptat, pe un făgaș normal și la Buzău. Sportivii, la rîndul lor, au reluat și ei antrenamentele, concursurile. Stadionul „Gloria", la curățirea căruia au lucrat joi zeci de persoane, printre care și fotbaliștii, are înfățișarea de acum o săptămînă, dinaintea viscolului. Dar zilele acestea, el nu va fi folosit întrucît este lăsat să se zvînte pentru a fi bun de joc la sfîrșitul săptămînii viitoare.

BASCHET

MOZAIC INTERN ȘI INTERNAȚIONAL

PROGRAMUL TURNEULUI INTERNAȚIONAL DE LA CLUJ

Zilele trecute, federația a stabilit ca meciurile turneului internațional de seniori, care va avea loc între 11 și 15 aprilie, în Sala sporturilor din Cluj, să se dispute după următorul program: **miercuri 11:** România — România-tineret, R.D. Germană — Olanda, Ungaria — Cuba; **joi 12:** România-tineret — Ungaria, România — R.D. Germană, Olanda — Cuba; **vineri 13:** România-tineret — Cuba, România — Olanda, Ungaria — R.D. Germană; **sîmbătă 14:** România-tineret — Olanda, România — Ungaria, Cuba — R.D. Germană; **duminică 15:** România-tineret — R.D. Germană, Olanda — Ungaria, România — Cuba. În fiecare zi, reuniunile vor începe de la ora 16,30.

MINIBASCHETUL ÎN PERMANENTĂ ACTUALITATE

Mai întîi, cîteva cuvinte despre un turneu desfășurat la Botoșani de către Școala sportivă din localitate, cu sprijinul Consiliului județean al Organizației pionierilor și al C.J.E.F.S. Timiș! la început, apoi din ce în ce mai combativi, micii baschetbaliști și-au disputat cu ardoare întîietatea și au demonstrat reale calități fizice și tehnice. Clasamente finale: **băieți:** 1. Șc. generală nr. 11 6 p, 2. Șc. generală nr. 6 5 p, 3. Șc. generală nr. 3 4 p, 4. Șc. generală nr. 10 3 p; **fete:** 1. Șc. generală nr. 6 6 p, 2. Școala generală nr. 7 5 p, 3. Școala generală nr. 10 4 p, 4. Școala generală nr. 2 3 p. S-au evidențiat în mod deosebit Dorin Crețu, Mihai Neamțu, Victor Mreană, Doru Ungureanu, Dan Ureche, Carmen Maftei, Gina Ibănescu, Adriana Baciu, Rodica Acasandrei, Doina Clocotici, Viorica Radu ș.a.

În Capitală a avut loc o competiție organizată de clubul Cutezătorii, cu ajutorul C.M.B.E.F.S. Au cîștigat formațiile clubului Cutezătorii la băieți și a Școlii generale nr. 50 la fete.

COSGETERI, TOT HORIA DEMIAN ȘI GABRIELA CIOCAN

Ultimele meciuri desfășurate în cadrul campionatelor republicane nu au produs modificări în ceea ce privește fruntașii clasamentelor cosgeterilor. Horia Demian și Gabriela Ciocan continuă să conducă în ierarhia celor mai eficienți baschetbaliști și au șanse, după forma manifestată pînă acum, să păstreze șefia și la încheierea competițiilor. Iată jucătorii și jucătoarele cu cele mai multe puncte înscrise: **masculin:** 1. H. Demian (Universitatea Cluj) 432 p, 2. C Cernat (I.E.F.S.) 411 p, 3. P. Czmor (Universitatea Timișoara) 382 p, 4. Cr Popescu (Rapid) 369 p, 5. A. Spînu (Farul) 343 p, 6. Gh. Cîmpeanu (Universitatea Timișoara) 296 p; **feminin** 1. Gabriela Ciocan (Politehnica) 224 p, 2. Olimpia Neța (Universitatea Cluj) 206 p, 3. Suzana Szabados (Politehnica București) 195 p, 4. Dorina Suliman (Rapid) 191 p, 5. Aurica Pop (Sănătatea Satu Mare) 182 p, 6. Elena Opriciu (Voința Tg. Mureș) 181 p.

„POLITEHNIADA" SE BUCURĂ DIN NOU DE MARE SUCCES

Ca în fiecare an, catedra de educație fizică a Institutului Politehnic din București a organizat, în sala proprie, „Politehniada", competiția de baschet rezervată reprezentativelor de facultăți. Cele 11 echipe sînt împărțite în următoarele două serii: **A:** Fac. de Automatică, Fac. de Chimie Industrială, Fac. de Electronică, Fac. de Mecanică Agricolă, Fac. de Metalurgice și Fac. de Transporturi; **B:** Fac. de Construcții Aero-spațiale, Fac. de Electrotehnică, Fac. de Energetică, Fac. de Mecanică și Fac. T.C.M. Rezultatele primei etape: Fac. de Electronică — Fac. de Chimie Industrială 50—38, Fac. de Automatică — Fac. de Mecanică Agricolă 47—32, Fac. de Electrotehnică — Fac. T.C.M. 60—41, Fac. de Construcții Aero-spațiale — Fac. de Energetică 47—35. Cea mai bună comportare au avut-o componenții formației Facultății de Electrotehnică. Întrecerile au fost urmărite de un public numeros și entuziast.

GIMNASTICĂ

Însemnări de la ședința Biroului F. R. G.

PREOCUPĂRI SPORITE PENTRU BUNA PREGĂTIRE A LOTURILOR REPREZENTATIVE

Întrunit zilele trecute, Biroul Federației române de gimnastică a luat în discuție cele mai importante probleme ale sportului artei și măiestriei, hotărînd asupra cîtorva chestiuni de interes major.

Mai întîi, secretarul general al Federației, prof. **Nicolae Vieru,** a informat Biroul asupra turneului întreprins în Statele Unite ale Americii de echipele noastre reprezentative, făcînd aprecieri la adresa comportării sportivilor români în cele cinci meciuri demonstrative și în meciul oficial pe care echipele noastre l-au susținut la Berkeley, în compania selecționatelor americane. Pe marginea informării au fost purtate discuții.

În continuare, Biroul federal a dezbătut planurile de pregătire ale loturilor reprezentative în vederea apropiatelor competiții de mare anvergură care îi așteaptă pe cei mai buni gimnaști din țara noastră. În ce-i privește pe băieți, s-a subliniat necesitatea de a folosi în mod corespunzător situația fericită că cei mai mulți dintre componenții lotului fac parte din cluburi bucureștene, fapt ce ușurează considerabil organizarea pregătirii, supravegherea antrenamentelor de către activul salariat al Federației, ca și schimbul de experiență dintre antrenori și sportivi. Date fiind principalele obiective care se află în fața lotului (dintre care cele mai importante examene sînt Campionatele europene și Universiada de la Moscova), s-a hotărît ca în perioada următoare accentul în munca de pregătire să cadă nu pe activitatea competițională, ci pe antrenamente intense cu exerciții integrale, pe repetări ale elementelor de mare dificultate, a combinațiilor care s-au dovedit deficitare în ultimele evoluții; de asemenea, s-a apreciat că este necesar să se insiste pe continua îmbunătățire a ținutei gimnaștilor noștri fruntași. Primul test de selecție pentru Campionatele europene va avea loc cu prilejul Campionatelor internaționale ale țării noastre, în luna aprilie, urmînd să mai fie programat ulterior un concurs dacă va fi nevoie.

În gimnastica feminină lucrurile sînt ceva mai complicate, prin dispersarea pe aproape tot cuprinsul țării a sportivelor susceptibile de a fi incluse în lotul reprezentativ. După cum se știe, **Alina Goreac** și **Elena Ceampelea,** făcînd parte din clubul Dinamo București, urmează să se antreneze în Capitală, **Rodica Sabău** — la Arad, **Iuliana Simonfi** — la Baia Mare, **Vanda Ispravnicu** — la Lugoj (unde nu dispune, din păcate, de toată aparatura necesară), mezina echipei, **Gabriela Trușcă** — la Bacău. Din punct de vedere organizatoric și al omogenizării pregătirii, situația aceasta ridică destule obstacole și Biroul federal a analizat temeinic toate soluțiile propuse pentru ca pregătirea lotului să nu sufere cu nimic, pentru ca toate gimnastele fruntașe să aibă asigurate condițiile unei bune și continue pregătiri.

S-a hotărît crearea unui colectiv de pregătire și îndrumare pentru lotul feminin, care să-și desfășoare activitatea sub controlul Federației, colectiv din care fac parte și maestrele emerite ale sportului **Elena Leușteanu** și **Atanasia Ionescu-Albu,** precum și prof. **Ioan Pătru.** În vederea pregătirii pentru apropiatele Campionate internaționale ca și pentru celelalte concursuri de importanță majoră din calendarul competițional internațional, s-a considerat că va fi binevenită o scurtă perioadă de pregătire comună, la București, a lotului feminin în luna aprilie, iar în ce privește activitatea de perspectivă s-a hotărît ca la Liceul cu program de educație fizică din Orașul Gh. Gheorghiu-Dej să se stabilizeze un lot lărgit alcătuit din cele mai tinere și talentate gimnaste care să înceapă un program de pregătiri avînd drept țel final participarea la Jocurile Olimpice de la Montreal.

În încheierea ședinței, Biroul Federației române de gimnastică a rezolvat probleme legate de munca curentă.

fotbal

DIVIZIONARELE A FRUCTIFICĂ TOATE POSIBILITĂȚILE PENTRU A-ȘI MENȚINE NIVELUL DE PREGĂTIRE

SPORTUL STUDENȚESC: ATENȚIE SPORITĂ CONȚINUTULUI ANTRENAMENTELOR

Vremea, atît de neprietenoasă din cursul acestei săptămîni, a obligat — laolaltă cu celelalte diviziunare din Capitală — și echipa studenților bucureșteni să se adăpostească, citeva zile, în sala de antrenament pentru a-și continua pregătirile, cu gîndul neabătut de la principalul său obiectiv al actualului sezon de primăvară : lupta pentru puncte și rămînerea în prima divizie a țării.

Antrenamentele, desfășurate zilnic după amiaza (dimineața majoritatea jucătorilor — studenți la zi — participă la cursuri) au avut un conținut fizico-tehnic și un volum egal cu cel puțin durata unui meci regulamentar. Joi, de pildă, în frumoasa sală a complexului studențesc din str. Ștefan Furtună, formația antrenată de cuplul Gh. Ola — M. Macksai a executat un program de aproximativ 100 de minute, cuprinzînd : exerciții de forță și mobilitate, în prima parte (lucru la coardă, salturi acrobatice, serii de ridicarea halterelor cu genuflexiuni, serii de sărituri cu o bară de 10 kg. în spate, pentru dezvoltarea detentei, lucru la spaliere); în partea a doua exerciții cu mingea, joc cu capul, individual, la perete și trei circuite de alergare a cîte trei minute fiecare.

La pregătire participă întreg lotul de jucători, inclusiv Cuperman — restabilit după accidentul suferit în meciul amical cu Steaua — și O. Ionescu, căruia ieri i s-a scos ghipsul de la picior și care speră să fie și el apt pentru jocuri, pe teren propriu, din etapa a doua cu A.S.A. Tg. Mureș. Referindu-se la această întîlnire a cărei semnificație sporește evident, după egalul de la Bacău, antrenorul Gheorghe Ola consideră sarcina echipei sale deosebit de dificilă, avînd în vedere și faptul că militarii mureșeni alcătuiesc în prezent o formație omogenă și cu multe individualități de valoare. (M.I.)

Iată-i pe fotbaliștii de la Steaua într-o ușoară alergare pe aleile din incinta clubului. De la stînga la dreapta Helvei, Dumitriu IV, Aelenei, Vigu, Smarandache, Tătaru și Hălmăgeanu.

PETROLUL : PERMANENT ÎN „PRIZĂ"

Cu toate dificultățile create de viscolul care a bîntuit și meleagurile ploieștene, fotbaliștii echipei Petrolul au rămas mai departe în „priza" pregătirilor intense. Din cauza terenului acoperit cu un strat de zăpadă de aproximativ o jumătate de metru obișnuitele ședințe de instruire au fost mutate în sala sporturilor din incinta stadionului.

Această săptămînă de lucru a echipei Petrolul a debutat marți cu o ședință de analiză a jocului prestat în prima etapă a returului în compania echipei Dinamo. Acolo, în vestiarele de sub tribuna principală, antrenorii **Ilie Oană** și **Mircea Dridea** au făcut unele observații, principala fiind aceea că **jucătorii ploieșteni n-au reușit să anihileze trio-ul dinamovist Nunweiller — Dinu — Molodovan care a hotărît soarta partidei.** Luînd cuvîntul, majoritatea dintre cei vizați s-au referit la erorile comise, nu înainte de a spune că... **„pur și simplu au fost surprinși de jocul rapid al adversarilor, nu ca deplasare ci ca execuție de transmitere a balonului".**

Antrenorii n-au uitat, însă, să exemplifice și părțile bune ale echipei în primele 90 de minute de joc **(echilibrul existent pe teren pînă la un moment dat cînd Curcă a ratat de puțin egalarea, la 1—0 : faptul că lupta n-a fost cedată pînă la fluierul final ; debutul mulțumitor al lui Curcă și Pisău, etc.)**

Revenind la programul de pregătire al ploieștenilor am fost informați că joi urma să aibă loc un amical dar el a fost contramandat, tot din cauza vremii. Indiferent însă, cum va fi timpul **Ilie Oană** ne-a spus că sîmbătă antrenamentul se va desfășura în aer liber

S.C. BACĂU ÎNTR-UN TURNEU AD-HOC

Fotbaliștii din Bacău plecaseră, conform unui program dinainte alcătuit, de miercuri dimineață spre Reșița, orașul unde urmează să evolueze în etapa a doua a campionatului. În urma căderilor de zăpadă abundente din zona Bacăului, conducerea clubului a decis ca echipa să rămînă mai departe în Banat și Transilvania, efectuînd antrenamente și jocuri amicale. Lotul deplasat nu-l cuprinde pe Velicu ; acesta a fost scos din prima formație și suspendat, pe un termen pe care conducerea clubului urmează să-l comunice, pentru acte de indisciplină. Pînă la plecarea spre zona unde timpul a fost și este favorabil iar terenurile se prezintă în bune condițiuni, jucătorii lui S. C. Bacău au făcut un antrenament marți dimineața pe terenul clubului și după amiază o ședință de pregătire în sală.

Joi, elevii lui Constantin și Petrică Rădulescu au jucat la Hunedoara cu Corvinul, terminînd învingători cu scorul de 1—0 (0—0). La meci, așa cum ne informează corespondentul nostru Ion Vlad, au asistat 2 500 de spectatori. Golul băcăoanilor a fost marcat de Dembrovschi (min. 82).

Iată formația aliniată de S. C. Bacău : *Ghiță — Mioc (Margasoiu), Catargiu, Sînăuceanu, Comănescu— Margasoiu (Duțan), Hrițcu, Vătafu (Rugiubei) — Pană, Dembrovschi, Florea (Băluță).*

Mîine, duminică, echipa din Bacău va juca la Deva cu formația locală Mureșul.

U. T. A. A JUCAT 105 MINUTE!

Reveniți de la Pitești cu o întîrziere de 10 ore, determinată de vremea nefavorabilă, arădenii au avut timp să mediteze asupra acelui 0—3 cu F. C. Argeș.

U.T.A. și-a reluat pregătirile „din mers". În cursul zilei de miercuri, echipa lui Dumitrescu III a susținut un joc de mare intensitate cu divizionara C Recolta Salonta. Antrenorul a supus echipa la un efort suplimentar, conducînd o partidă de 105 minute, împărțită în trei reprize. Rezultat final : 2—0 pentru U.T.A., prin golurile înscrise de Broșovschi și Kun.

În cursul zilei de vineri, U.T.A. a făcut un nou antrenament pe terenul de zgură din spatele vestiarelor. Toți jucătorii sînt apți de joc. La Arad timpul e foarte bun. Un soare strălucitor zvîntă terenul, care se prezintă în bune condiții.

Pentru a suplini golul produs prin aminarea etapei, U.T.A. a angajat imediat un joc amical cu C.F.R. Cluj, care se va disputa sîmbătă, la Arad, la orele 15 30. (În deschidere la acest joc se va disputa meciul dintre echipa de juniori a textiliștilor și juniorii de la Vinohradi Bratislava). „U.T.A. depune eforturi pentru integrarea rapidă a noilor componenți tineri „11"-le de bază. Poarta deschisă tineretului, prin introducerea lui Condruc și Purima, va fi lărgită în continuare, astfel ca U.T.A. să poată începe o nouă ascensiune.

MECIUL CEHOSLOVACIA — R. D. GERMANĂ PE MICUL ECRAN

Pentru a nu lăsa pe telespectatori fără duminicala partidă de fotbal, televiziunea va transmite mîine, cu începere de la ora 14, în cadrul programului „360 de grade" înregistrarea integrală a partidei disputată în toamnă, la Bratislava, între reprezentativele Cehoslovaciei și R. D. Germane. Jocul interesează deoarece selecționata R. D. Germane este adversara selecționatei noastre în preliminariile C. M. 1974.

PARTIDA RAPID — LEEDS UNITED SE VA DISPUTA PE STADIONUL REPUBLICII

După cum se știe, miercuri 21 martie, la București va avea loc meciul retur din sferturile de finală ale „Cupei cupelor" dintre **Rapid** și **Leeds United.**

Inițial, această partidă urma să aibă loc pe stadionul „23 August". Din cauza timpului nefavorabil, a căderii masive de zăpadă, s-a hotărît ca jocul să se dispute pe Stadionul Republicii, unde, în această situație, condițiile de joc, ca și cele de vizionare, vor fi corespunzătoare. De fapt, încă de ieri, clubul Rapid și I.E.A.B.S. au și trecut la luarea unor măsuri pentru curățirea terenului și a tribunelor.

Partida va începe la ora 16.

MÎINE, MAI MULTE JOCURI AMICALE

Pentru mîine au fost perfectate mai multe meciuri amicale ale formațiilor de prima divizie. Iată cîteva dintre jocurile care ne-au fost anunțate la redacție :

București : Steaua — F. C. Argeș (stadionul Ghencea, ora 11).
Deva : Mureșul — S. C. Bacău.
Timișoara : Politehnica — Universitatea Craiova.
Gherla : C.E.I.L. — Universitata Cluj.
Satu Mare : Olimpia — Sportul studențesc.

Unde mergem

SÎMBĂTĂ

ATLETISM. **Sala de atletism „23 August"**, de la ora 17 : întreceri în cadrul **„Cupei S.S.A."**, competiție organizată pentru juniorii și junioarele de categoria a III-a, de către Școala sportivă de atletism din București.

HOCHEI. **Patinoarul „23 August"**, de la ora 18 : al doilea meci dintre **Selecționata divizionară română și Avtomobilist Sverdlovsk.**

LUPTE GRECO — ROMANE. **Sala Floreasca**, ora 17.30 întîlnirea amicală **România — Polonia** (la toate cele 10 categorii).

ȘAH. **Aula Bibliotecii centrale universitare**, de la ora 16: runda a X-a din cadrul **turneului internațional** masculin.

DUMINICĂ

ATLETISM. **Sala de atletism „23 August"**, de la ora 9.30: întreceri în cadrul **„Cupei S.S.A."**, competiție organizată pentru juniorii și junioarele de categoria a III-a, de către Școala sportivă de atletism din București.

FOTBAL. (meciuri amicale). **Stadionul Ghencea**, ora 11 : **Steaua — F.C. Argeș.**

ȘAH. **Aula Bibliotecii centrale universitare**, de la ora 16: runda a XI-a din cadrul **turneului internațional** masculin.

Reflecții după turneul de la Viareggio

UN START FRUMOS CARE NU TREBUIE RATAT...

Turneul internațional de la Viareggio a intrat în arhivă. Pentru fotbalul nostru, însă, această a 25-a ediție reprezintă încă (sau trebuie să reprezinte !) subiectul unor discuții interesante care vizează, mai ales, viitorul majorității tinerilor jucători, al muncii de perspectivă cu aceste elemente. Turneul de anul acesta a fost cel mai fructuos din întreaga istorie de 6 participări, echipelor noastre. Acest loc 3, din 16 echipe participante, capătă dimensiunea sa exactă nu referindu-ne la faptul că cele 5 formații românești au clacat în trecut încă din primul tur, ci la valoarea unor formații puternice (Glasgow Rangers, Ujpesti Dozsa, Crystal Palace, Dukla Praga, Benfica Lisabona, Napoli) clasate în urma team-ului român, ca să nu mai amintim de puternica garnitură a lui Milan eliminată de „11"-le antrenat de Cornel Drăgușin.

Buna selecție făcută de antrenorul Cornel Drăgușin (care din păcate, n-a putut beneficia de toți jucătorii vizați, unii dintre ei fiind reținuți, mai mult sau mai puțin justificat, la cluburile lor) și frumoasa evoluție din cele 5 jocuri s-au concretizat nu numai în locul 3 din final, dar și în frumoasele aprecieri ale specialiștilor și organizatorilor care au și făcut oferte lotului român pentru ediția următoare și alte competiții din Italia. **„Steaua — surpriza cea mai frumoasă"** își intitula ziaristul **Marco Solms** la 3 martie în „Corriere dello Sport" un articol dedicat turneului de la Viareggio. Într-adevăr echipa română a practicat un fotbal spectaculos, rapid și tehnic, atît de aplaudat de spectatori și de presa italiană și răsplătit cu buchetul de cupe oferit de organizatori la festivitatea de încheiere a turneului. Ne-am permite aici o paranteză. Din cîte știți, lotul de tineret a evoluat la această a 25-a ediție a „Cupei Carnavalului" sub numele de Steaua, care și-a creat astfel un nume sonor.

Rezultatele lotului nostru de tineret în turneul de la Viareggio sînt binecunoscute la această oră. 0—1 și 2—1 cu Milan (6—5 la penalty-uri) ; 2—0 cu Lanerossi : 2-2 cu Bologna (2—4 la penalty-uri) și 2—0 cu Crystal Palace. Acest golaveraj general de 8—4 realizat în timpul efectiv de joc este destul de bun dacă avem în vedere că „Under 21" n-a beneficiat de un vîrf specializat, deși ar fi putut să posede un asemenea jucător în persoana lui Helvei, să zicem. Acum însă, e mai bine să discutăm despre ceea ce a fost și nu despre ceea ce putea să fie. Pentru că, deși handicapat din start de una sau două piese importante, team-ul nostru s-a străduit și a reușit să dezvolte un joc modern, peste așteptările majorității, semn că noua generație — talentată, cum am mai spus — poartă în ea **ambiția autodepășirii,** element ce poate fi hotărîtor pentru viitoarele salturi pe verticală. Acest lot omogen, harnic și sudat sufletește a avut personalitățile sale relevate la vremea respectivă în cronica fiecărui joc. Acum putem emite și judecăți de valoare asupra evoluției pe durata întregului turneu. Cel mai constant jucător ni s-a părut **Poraschi,** fundaș central și nu lateral ca la „U" Cluj. L-au urmat **Purima, Batacliu, Mureșan și Iovănescu.** Sigur, Vișan, Anghel și Unchiaș ar fi putut candida și ei cu mult succes la primele locuri dacă nu s-ar fi accidentat. Realist, antrenorul Drăgușin a făcut și el un bilanț cu trei calificative : **bine, satisfăcător, sub așteptări.** La ultimul capitol, numele lui **Onuțan** și **Amarandei,** sub valoarea pe care o așteptam și noi. Am făcut acest „tabel al valorilor" pentru a atinge o problemă de viitor. Mulți dintre acești jucători ai lotului sub 21 de ani au plecat la Viareggio cu rezerve în echipele de Divizia A. Prima etapă a returului a consemnat titularizarea lui Poraschi, Anghel, Ciocîrlan și introducerea lui Purima în „11"-le arădean spre finalul partidei de la Pitești. O acțiune imbucurătoare care trebuie continuată pentru ca acești tineri, care au dovedit reale calități, să joace în prima divizie, tocmai spre a realiza ascensiuni de esență. Ne-am permite și o sugestie : acolo unde promovarea în prima echipă nu este posibilă datorită titularilor (Steaua, de exemplu, are ca mijlocași pe Dumitru, Dumitriu IV, Ștefănescu) să se accepte **metoda împrumuturilor pe termen limitat.**

Rezultatele turneului au născut încredere în valoarea și viitorul unei noi generații. E nevoie, însă, de foarte multe eforturi, în special din partea acestor tineri talentați. E nevoie de un program de jocuri și pentru acest lot „Under 21" care nu este, în fond, decît o rampă de lansare. O rampă de pe care, în urma turneului de la Viareggio, au făcut saltul în națională de 23 de ani, Mureșan și Purima. Important este, acum, ca acest frumos start luat la Viareggio să fie fructificat.

Mircea M. IONESCU

La Roma, înainte de îmbarcarea în avionul de București, lotul de tineret a făcut o scurtă plimbare prin vestitul oraș de pe Tibru. În imagine, Mureșan, antrenorul C. Drăgușin, Purima, Szabados, Costaș, Poraschi, Onuțan și Ciocîrlan surprinși de obiectivul aparatului foto în interiorul Colosseumului.

PORNIND DE LA CELE 31 DE GOLURI...

Povestea celor 31 de goluri ale primei etape este frumoasă, dar are și o altă fațetă, care invită la reflecții.

Numărul mare de goluri este o realitate palpabilă, dar un examen sumar al înscrierii lor atrage atenția asupra vechii metehne a apărătorilor noștri, care, furați de joc, omit marea obligație a fotbalistului modern : marcajul strict.

În **meciul-record,** cel dintre Universitatea Craiova și Rapid, s-a putut constata, chiar din start, marcajul superficial al apărătorilor. Al doilea gol rapidist, cel înscris de Neagu, este o mostră perfect edificatoare. Vîrful de atac rapidist, Neagu, a reușit să plaseze un „cap" între doi stîlpi înalți ca Bădin și Sameș. Al treilea gol rapidist, cel înscris de Marin Stelian, a oferit o situație și mai clară. Marin Stelian a reușit același procedeu, între același doi piloni.

În cealaltă parte a terenului, adică la poarta lui Răducanu (și apoi Niculescu) superficialitatea a îmbrăcat o altă haină. Momentul accidentării lui Răducanu ni se pare semnificativ. O centrare înaltă a lui Țarălungă l-a găsit pe Marcu fără nici un adversar, astfel încît Răducanu s-a aflat realmente singur în fața înaintașului craiovean.

Exemplele pot fi continuate. În meciul Dinamo — Petrolul, așa cum spunea antrenorul Ilie Oană, primul gol dinamovist este în egală măsură opera apărătorilor petroliști. Mingea venită din corner a fost deviată cu ușurință de Dinu, în timp ce Dincuță, care trebuia să fie, în concepția antrenorului ploieștean, umbra internaționalului, se afla departe. În momentul imediat următor, Dumitrache s-a trezit și el singur, astfel încît Mihai Ionescu a putut fi „executat" cu o mare ușurință.

Suporterii feroviarilor, privind la televiziune golurile de la Leeds, și-au dat seama că cele mai multe dintre cele cinci goluri înscrise au provenit din tratarea superficială a marcajului strict, despre care un antrenor spunea, cîndva, cu umor, că este echivalent cu „marcajul gură cască".

Problemele apărării riguroase nu pot fi subestimate, mai ales în cadrul unei concepții ofensive. Ele stau, de fapt, la baza edificării unui sistem de securitate absolut indispensabil atunci cînd echipa pornește la atac.

În fotbalul european se spune deseori că ascensiunea echipelor din nord este legată în primul rînd de tratarea gravă a problemelor defensive. Astfel se explică superioritatea echipelor anglo-saxone în duelul direct sau indirect cu echipele latine.

Rezultatele valoroase ale echipelor italiene din ultimii ani sînt legate în primul rînd de rigoarea sistemelor defensive, care reușește să tempereze zelul atacului fără acoperire și îi invită la seriozitate pe apărătorii furați de joc.

În fotbalul italian, antrenorii au ajuns la o formulă care, deși aparent schematică, aruncă o lumină precisă asupra necesităților legate de responsabilitatea jucătorilor în apărare. La analiza jocurilor, ori de cîte ori vine vorba despre golul înscris la pasiv, antrenorul echipei nu mai dezbate cu lux de amănunte faza din care s-a marcat golul, ci se referă exclusiv la persoana apărătorului care avea misiunea să-l marcheze pe înaintașul advers, adică pe cel care a înscris golul, indiferent de punctul șutului. Se creează astfel un raport foarte simplu, care accentuează la maximum obligațiile aspre ale unui Burgnich, Cera, Rosatto, Bertini și mulți alții.

Povestea celor 31 de goluri ale primei etape este frumoasă, mai ales acum, la început de drum, dar „cealaltă fațetă" ridică cu și mai multă acuitate **momentul mai puțin spectaculos, dar la fel de important, al apărării.**

Să medităm puțin asupra acestei responsabilități individuale în cadrul jocului colectiv al echipei...

Ioan CHIRILĂ

RAPID TREBUIE SĂ-ȘI UNEASCĂ RÎNDURILE PENTRU A DEPĂȘI UN MOMENT DIFICIL

Debutul Rapidului în noul sezon competițional n-a fost de bun augur, deși de condiții de pregătire echipa nu se poate plînge. La Leeds, echipa a fost învinsă cu 5—0, fără drept de apel. Acolo s-a văzut clar că este vorba de o evidentă diferență de valoare între Leeds United și Rapid, pe toate planurile, și nimeni n-a făcut o tragedie din acea înfrîngere. Măcar să se fi învățat ceva din acel joc, dat fiind că Rapidul are obligația morală de a se prezenta cît mai onorabil, în partida retur, de la 21 martie.

Meciul din campionat cu Universitatea Craiova a scos în evidență, însă, carențe serioase în comportarea formației giuleștene. **Da, există scuza accidentării lui Răducanu, ca și a oboselii pricinuită de dificila deplasare de la Leeds. Dar, de ce și pînă la a pierde cu 4—6 un joc în care la pauză Rapid conducea cu 3—1, și a avea o cădere ca cea din repriza secundă, e un drum lung.**

Marți, antrenamentul Rapidului a început cu o ședință de analiză a jocului și a cauzelor care au dus la amara înfrîngere. O ședință de două ore și ceva. I-am ascultat cuvîntul lui **Bazil Marian** și pe bună dreptate trebuie să fim de acord cu cele spuse : **„Rapid a primit o lecție usturătoare, pe care, ținînd seama de criticabila evoluție de după pauză, o merită. Ne-am așteptat la o oarecare oboseală, dar nimeni nu bănuia că va fi posibilă o astfel de cădere. Explicația e una singură : lipsa de mobilizare, superficialitatea care caracterizează pe unii dintre jucătorii noștri. La 3—1, unii s-au și crezut învingători, iar cînd oaspeții au luat conducerea, jucătorii noștri parcă și-au pierdut capul".**

În discuție s-a adus vorba despre accidentarea lui Răducanu. S-a amintit de indisponibilitatea lui Angelescu, Dumitriu II și Petreanu. Dar ei nu jucaseră nici în prima repriză, cînd echipa a evoluat foarte bine. Mulți sînt tentați să dea toată vina pe Niculescu. Acesta are partea sa de vină, desigur, dar, oare ceilalți 10 jucători au făcut totul pentru a-și apăra șansa ?

Ședința de analiză la care am participat ne-a arătat însă că în sînul echipei, climatul nu este cel mai bun. Altădată un colectiv unit, lotul echipei prezintă acum fisuri din punct de vedere al coeziunii sale sufletești. Prietenia dintre jucători e roasă de ambiții personale. Unii dintre jucătorii care sînt rezerve se consideră nedreptățiți, deși, după cum o declarau antrenorii, nu prea merită să fie titulari. Pretențiile sînt pe primul plan, în timp ce pregătirea unora lasă de dorit. Se ignoră, cu bună știință, un adevăr : **în fotbalul modern, de performanță, se cer sacrificii, începînd cu pregătirea, cu disciplina în joc și în afara terenului, și terminînd cu ordonarea vieții particulare.** În acea ședință s-a spus un lucru, care credem că se va și aplica : **vor juca doar acei fotbaliști care se vor încadra în procesul de antrenament și în disciplina de joc. Cine nu, va fi lăsat deoparte și se va merge pînă la luarea unor măsuri radicale.**

> **Însemnări de la o ședință de analiză, care a dezvăluit multe carențe în lotul giulețean**

În ședință au mai vorbit antrenorul **Gh. Nuțescu** și **Ilie Greavu,** vicepreședinte al clubului. Am așteptat, însă, să ascultăm opinia jucătorilor. Deși au fost invitați la o discuție sinceră, toți au lăsat capul în jos, în semn că nu au nimic de spus. Au vorbit, în cele din urmă, Dumitriu II, Năsturescu, Răducanu și Pop, dar nici ei n-au reușit să pună punctul pe „i", ca nu cumva să se supere cineva.

Am auzit însă că lui Grigoraș, de pildă (a cărui convocare la lotul național ni se pare pripită) nu-i mai intră nimeni în voie, pentru el nici un sfat nu mai are valoare, deși fotbalul mai are încă multe secrete pentru el ; că relațiile dintre vechi coechipieri nu sînt dintre cele mai bune ; că unii nu concep să-și ajute colegul în teren. Or, toate aceste asperități nu se putea să nu aibă repercusiuni asupra randamentului întregii echipe. Nu mai departe decît duminică, înaintea meciului, desemnarea căpitanului de echipă a creat discuții din partea unora.

E de așteptat, totuși, ca cele două ore de discuții, și alte măsuri care se vor lua, să aibă efectul scontat. Rapid are datoria morală a unei bune comportări. Viitoarele partide de campionat și returul cu Leeds United trebuie pregătite temeinic, fără menajamente, într-un climat corespunzător.

Constantin ALEXE

PROGRAMUL RETURULUI CAMPIONATULUI DIVIZIEI C

SERIA A VII-a

Etapa a XIV-a — 25 martie

Victoria Cv. — Cimentul Tg. Jiu	(0—2)
Meva Drobeta Tr. S. — Dun. Calafat	(0—0)
Vulturii Lugoj — A.S. Bocșa	(1—2)
Met. Oțelul Roșu — St. r. Plenița	(1—2)
Min. Motru — Min. Mold. Nouă	(1—2)
Metalul Topleț — Ș-ța Petroșani	(1—3)
Pandurii Tg. Jiu — Min. Rovinari	(0—2)

Etapa a XV-a — 1 aprilie

Min. Rovinari — Met. Oțelul Roșu	(0—0)
A.S. Bocșa — Panduri Tg. Jiu	(0—1)
Cim. Tg. Jiu — Meva Drobeta T. S.	(0—3)
Știința Petroșani — Victoria Cv.	(2—3)
Steagul r. Plenița — Vulturii Lugoj	(0—2)
Dunărea Calafat — Min. Motru	(1—5)
Min. Mold. Nouă — Net. Topleț	(0—1)

Etapa a XVI-a — 8 aprilie

Min. Motru — Vulturii Lugoj	(2—2)
Min. Mold. — Metalul Oțelul Roșu	(1—3)
Pandurii Tg. Jiu — Victoria Cv.	(0—0)
Met. Topleț — A.S. Bocșa	(0—5)
Dunărea Calafat — Cimentul Tg. Jiu	(0—0)
Ș-ța Petroșani — Meva Drobeta T.S.	(0—1)
Min. Rovinari — St. r. Plenița	(0—1)

Etapa a XVII-a — 15 aprilie

A.S. Bocșa — Ș-ța Petroșani	(1—2)
Victoria Cv. — Min. Rovinari	(0—1)
Met. Oțelu R. — Dunărea Calafat	(0—1)
Meva Drobeta T.S. — Pand. Tg. Jiu	(1—3)
Steagul r. Plenița — Min. Motru	(0—4)
Cimentul Tg. Jiu — Met. Topleț	(1—3)
Vulturii t. Lugoj — Min. Mold. N.	(1—1)

Etapa a XVIII-a — 22 aprilie

Pandurii Tg. Jiu — St. r. Plenița	(0—3)
Meva Drobeta T.S. — Met. Topleț	(1—2)
Min. Mold. Nouă — A.S. Bocșa	(1—1)
Min. Motru — Metalul Oțelul Roșu	(2—2)
Victoria Cv. — Vulturii Lugoj	(0—7)
S-ța Petroșani — Dunărea Calafat	(1—2)
Min. Rovinari — Cimentul Tg. Jiu	(1—1)

Etapa a XIX-a — 29 aprilie

Vulturii Lugoj — S-ța Petroșani	(2—0)
Cim. Tg. Jiu — Min. Mold. Nouă	(0—7)
St. r. Plenița — Meva Drobeta T.S.	(0—2)
Dunărea Calafat — A.S. Bocșa	(0—1)
Met. Oțelu R. — Pandurii Tg. Jiu	(0—1)
Min. Motru — Min. Rovinari	(2—0)
Met. Topleț — Victoria Cv.	(0—2)

Etapa a XX-a — 6 mai

Min. Mold. Nouă — Dunărea Cal.	(1—4)
Victoria Cv. — Min. Motru	(1—7)
Min. Rovinari — Met. Topleț	(1—3)
Met. Oțelu Roșu — S-ța Petroșani	(0—1)
A.S. Bocșa — Steagul r. Plenița	(0—2)
Pandurii Tg. Jiu — Cim. Tg. Jiu	(0—1)
Meva Drobeta T.S. — Vult. Lugoj	(0—3)

Etapa a XXI-a — 13 mai

A.S. Bocșa — Min. Rovinari	(1—1)
Vulturii Lugoj — Met. Oțelu Roșu	(1—3)
St. r. Plenița — Min. Mold. Nouă	(0—3)
Pandurii Tg. Jiu — Min. Motru	(0—6)
S-ța Petroșani — Cimentul Tg. Jiu	(1—2)
Meva Drobeta T.S. — Victoria Cv.	(0—1)
Metalul Topleț — Dunărea Calafat	(0—4)

Etapa a XXII-a 20 mai

Min. Rovinari — Meva Drobeta T.S.	(0—2)
Min. Motru — Știința Petroșani	(0—1)
Dunărea Calafat — Vulturii Lugoj	(0—2)
Cim. Tg. Jiu — Met. Oțelu Roșu	(1—3)
St. r. Plenița — Met. Topleț	(1—2)
Min. Mold. Nouă — Pand. Tg. Jiu	(1—3)
Victoria Cv. — A.S. Bocșa	(1—4)

Etapa a XXIII-a — 27 mai

Met. Oțelu Roșu — Met. Topleț	(1—2)
Pand. Tg. Jiu — Dunărea Calafat	(0—3)
Min. Motru — Cimentul Tg. Jiu	(1—1)
Min. Mold. Nouă — Victoria Cv.	(0—1)
Meva Drobeta T.S. — A.S. Bocșa	(1—2)
Știința Petroșani — St. r. Plenița	(0—1)
Vulturii Lugoj — Min. Rovinari	(0—0)

Etapa a XXIV-a — 3 iunie

Dunărea Calafat — Min. Rovinari	(2—6)
A.S. Bocșa — Minerul Motru	(1—2)
Metalul Topleț — Pandurii Tg. Jiu	(0—2)
Cimentul Tg. Jiu — Vulturii Lugoj	(0—5)
Victoria Cv. — Steagul r. Plenița	(0—3)
Met. Oțelu R. — Meva Drobeta T.S.	(2—0)
S-ța Petroșani — Min. Mold. Nouă	(0—1)

Etapa a XXV-a — 10 iunie

Meva Drobeta T.S. — Min. Motru	(1—4)
Min. Rovinari — Min. Mold. Nouă	(0—5)
A.S. Bocșa — Met. Oțelu Roșu	(1—3)
Pandurii Tg. Jiu — S-ța Petroșani	(1—4)
Met. Topleț — Vulturii Lugoj	(0—2)
Steagul r. Plenița — Cim. Tg. Jiu	(0—1)
Victoria Cv. — Dunărea Calafat	(0—1)

Etapa a XXVI-a — 17 iunie

Cim. Tg. Jiu — A.S. Bocșa	(1—3)
Dunărea Calafat — St. r. Plenița	(0—2)
Min. Mold. N. — Meva Drobeta T.S.	(1—2)
Min. Motru — Metalul Topleț	(3—2)
Met. Oțelu Roșu — Victoria Cv.	(1—1)
S-ța Petroșani — Min. Rovinari	(2—1)
Vulturii Lugoj — Pandurii Tg. Jiu	(2—1)

ÎN ATENȚIA PARTICIPANȚILOR LA SISTEMELE DE JOC LOTO-PRONOSPORT

● Astăzi este ULTIMA ZI în care vă mai puteți procura biletele pentru tragerea Loto, aminată de vineri pentru duminică 18 martie 1973. Tragerea va avea loc la București în sala Clubului Finanțe Bănci din strada Doamnei nr. 2 cu începere de la ora 18.00.

Depunerea biletelor cîștigătoare se va face pînă joi 22 martie a.c., la ora 13, în orașele reședință de județ și pînă miercuri 21 martie 1973, la ora 13, în celelalte localități.

● Astăzi este și ULTIMA ZI pentru depunerea biletelor cîștigătoare la concursul special Pronoexpres din 11 martie 1973.

● Concursul Pronosport nr. 11 din 18 martie a.c. se suspendă. Conform regulamentului, participanților care au depus buletine pentru acest concurs li se restituie contravaloarea, la cerere pe baza talonului III sau triplicat.

● Omologarea premiilor la tragerea Loto din 9 martie 1973, se face astăzi, și va fi publicată în numărul de mîine.

NUMERELE EXTRASE LA CONCURSUL PRONOEXPRES NR. 11 DIN 16 MARTIE 1973

Fond general de cîștiguri : 1 092 386 lei.
Extragerea I : 39 1 6 3 25 2
Extragerea a II-a : 44 36 42 34 40

CÎȘTIGURILE TRAGERII LOTO DIN 9 MARTIE 1973

Extragerea I : Categoria 2 : 2 variante 25% a 19 496 lei și 4 variante 10% a 7 799 lei ; a 3-a : 17,75 a 3 954 lei ; a 4-a : 21,95 a 3 186 lei ; a 5-a : 107,65 a 652 lei ; a 6-a : 300,25 a 234 lei.
Report categoria 1 : 116 980 lei.
Extragerea a II-a : Categoria A : 1 variantă 25% a 57 318 lei și 2 variante 10% a 22 927 lei ; cat. B : 5,25 a 11 791 lei ; cat. C : 8,5 a 7 549 lei ; cat. D: 15,95 a 3 661 lei ; cat. E : 30,05 a 2 060 lei ; cat. F : 52,95 a 1 169 lei ; cat. Z: 1 334,60 a 100 lei.

Cîștigul de 57 318 lei de la categoria A a revenit lui ALEXA CONSTANTIN din Husi.

Rubrică redactată de LOTO-PRONOSPORT

JUCĂTOARELE DE LA I.E.F.S. AU CUCERIT „TROFEUL IAȘIULUI“ LA HANDBAL

IAȘI, 16 (prin telefon). În Sala sporturilor din localitate s-au disputat, vineri seară, ultimele partide din cadrul turneului internațional de handbal feminin dotat cu **„TROFEUL IAȘULUI“.** Deoarece situația din clasament era neclară înaintea acestei runde decisive, toate formațiile au aruncat în luptă ultimele resurse pentru a obține victoria, oferind și un plus de spectaculozitate.

TEXTILA BUHUȘI — RULMENTUL BRAȘOV 20—17 (9—8). Textilistele au abordat meciul cu multă încredere și în min. 9 conduceau cu 4—2. Handbalistele din Brașov au revenit însă puternic, au egalat în min. 12 (5—5), preluînd apoi conducerea cu 6—5. În pofida acestui avantaj, ele nu vor mai putea rezista vervei manifestate de atacul textilist, care înscrie punct după punct. Principalele realizatoare : **Casandra Agoroaie 6** și **Maria Stoleru 3** pentru Textila Buhuși, respectiv **Cornelia Șerb 5** și **Adriana Căciulă 3.**

V.I.F. SOFIA — UNIVERSITATEA IAȘI 15—11 (4—5). După ce au luptat admirabil în prima repriză handbalistele ieșence n-au mai putut ține pasul cu formația bulgară, fiind obligate în cele din urmă să cedeze la un scor care ni se pare totuși onorabil. Principalele realizatoare : **Rauska Vasilieva 4,** pentru V.I.F. Sofia, respectiv, **Maria Șerban 6.**

I.E.F.S. BUCUREȘTI — ISCOJ CHIȘINĂU 18—9 (10—3). Derbyul turneului s-a desfășurat în nota de categorică superioritate a formației bucureștene, care a avut în Doina Cojocaru o excelentă realizatoare (a înscris 12 goluri !) și în Elena Oprea, un portar în mare formă. Iată lotul aliniat de echipa învingătoare (antrenor **Ion Bota**) : **Elena Oprea** și **Liana Ficiu** (portari) **— Doina Cojocaru, Rodica Bunea, Natalia Rublenco, Natalia Alexandrescu, Niculina Vasile, Florentina Guță, Maria Niță** și **Lucia Osman.**

Clasamentul final al turneului : **1. I.E.F.S. 10 p.,** 2. ISCOJ Chișinău 8 p., 3. Textila Buhuși 5 p., 4. V.I.F. Sofia 4 p., 5. Universitatea Iași 2 p., 6. Rulmentul Brașov 1 p.

Horia ALEXANDRESCU

sportul în lume

AU ÎNCEPUT ÎNTRECERILE TRADIȚIONALE DE SCHI LA HOLMENKOLLEN

OSLO, 16 (Agerpres). — Au început întrecerile celei de-a 75-a ediții a concursului internațional de schifond de la Holmenkollen (în apropiere de Oslo), competiție tradițională la care în acest an participă sportivi și sportive din numeroase țări. Proba feminină de 5 km a revenit schioarei finlandeze Marjatta Kajosmaa, urmată de compatrioatele sale Hilkka Kuntola și Helena Takalo. În cursa masculină de 15 km, pe primul loc s-a situat Juha Mieto (Finlanda), secundat de norvegienii Paal Tyldum și Oddvar Braa.

În telefoto : *finlandeza Marjatta Kajosmaa*

ÎNOTĂTORI AMERICANI VOR CONCURA ÎN ROMÂNIA

În luna aprilie a acestui an, echipele naționale de înot ale S.U.A. vor întreprinde un lung turneu în Europa, concurînd în mai multe țări ale continentului. La propunerea federației americane, acceptată de F. R. Natație, un grup de 7 sportivi (numele lor vor fi comunicate ulterior) va evolua și în România la sfîrșitul lunii aprilie.

A ÎNCEPUT LA TALLIN

„TURNEUL PRIETENIA“ LA SCRIMĂ

„Speranțele“ noastre la floretă s-au comportat modest

TALLIN, 16 (prin telefon). — Competiția de scrimă deschisă trăgătorilor tineri din țările socialiste a început cu probele individuale de floretă (băieți și fete). Lipsită de aportul celor mai valoroase elemente ale tinerei generații (floretistul P. Kuki, floretistele Aurora Crișu și Magda Bartoș), delegația țării noastre a obținut rezultate modeste în aceste probe. De reținut, totodată, că delegațiile celorlalte țări au aliniat pe cei mai valoroși reprezentanți ai „noului val“.

La floretă băieți, C. Moise, N. Alexe și V. Cursaru au fost eliminați încă din primul tur, în schimb P. Buricea a reușit să se mențină pînă în sferturile de finală. În întrecerea floretiștelor, A. Gîrbea, M. Ostafi, M. Lazăr și M. Moldovan nu reușesc nici ele să depășească primul tur, în timp ce Viorica Dragă se comportă mai aproape de așteptări și urcă pînă în semifinalele competiției.

Iată clasamentele finale la primele probe. FLORETĂ BĂIEȚI : 1. Kucer (U.R.S.S.) 5 v ; 2. Demenyi (Ungaria) 4 v ; 3. Romankov (U.R.S.S.) 2 v ; 4. Markewicz (Polonia) 2 v ; 5. Rusiev (U.R.S.S.) 1v; 6. Schön (R.D.G.) 1 v. FLORETĂ FETE : 1. Burocikina (U.R.S.S.) 4v; 2. Elt (R.D.G.) 3 v ; 3. Dik (R.D.G.) 3 v ; 4. Giljazova (U.R.S.S.) 3 v ; 5. Kneazeva (U.R.S.S.) 1 v ; 6. Pavlenko (U.R.S.S.) 1v.

TENISMENII ROMÂNI LA ALEXANDRIA

CAIRO, 16 (Agerpres). — În cadrul turneului internațional de tenis de la Alexandria, în proba masculină de dublu (sferturi de finală), perechea poloneză Ribarczyk-Fibac a întrecut cu 7—5, 6—1 **cuplul român Viorel Marcu — Dumitru Hărădău.**

MIHAI PLOIEȘTEANU VICTORIOS LA TURNEUL DE BOX „STRANDJATA“

SOFIA, 16 (Agerpres). — Al 24-lea turneu internațional de box „Memorialul Strandjata“ a început în orașul Iambol (Bulgaria) cu participarea a 30 de pugiliști din Iugoslavia, **România,** Ungaria, U.R.S.S. și Bulgaria.

În limitele categoriei pană, boxerul român Mihai Ploieșteanu l-a învins la puncte pe Valiu Kolev (Bulgaria). La aceeași categorie, Zdravkov a cîștigat, tot la puncte, în fața lui Asztalos (Ungaria). La categoria muscă, iugoslavul Asenovici a obținut decizia la puncte în meciul cu bulgarul Bocev.

TURNEUL INTERNAȚIONAL DE ȘAH

ÎNAINTEA FINIȘULUI...

Cursa din fruntea clasamentului turneului de șah de la București furnizează, rundă de rundă, o întrecere aprigă, foarte interesantă.

Aseară, marele maestru sovietic **Taimanov,** în încercarea lui de a se desprinde, a jucat energic și activ împotriva lui **Stoica.** Acesta din urmă, debutant într-o competiție internațională, a fost vădit timorat de renumele adversarului său. Încercarea de a se baricada în spatele unei apărări ermetice a eșuat. Taimanov a obținut o poziție superioară, pe care a realizat-o cu precizie și cu o tehnică exemplară.

Nu este recomandabil de... a se glumi cu **Ghițescu,** chiar cînd acesta nu se află în cea mai bună formă a sa. **Partos** a tratat superficial deschiderea în partida cu maestrul internațional și a fost făcut k.o. în 16 mutări! Se întîmplă...

Un deznodămînt tragi-comic, în partida **Ostoici — Spiridonov** : maestrul bulgar a avut, probabil, un moment de „orbire șahistă“ și a primit... mat într-o mutare.

Ghizdavu, aflat în plin duel pentru supremație cu Taimanov, a primit o replică dîrză din partea lui **Stanciu,** ca și **Gheorghiu,** care **s-a** izbit de rezistența foarte tenace a campionului polonez **Pytel.**

Prima partidă s-a întrerupt într-un final de turnuri cu un pion în plus pentru Ghizdavu, în cea de a doua a fost consemnată remiză. S-au întrerupt partidele **Ungureanu — Honfi** (albul este iremediabil pierdut) și **Rukavina — Knaak** (o poziție foarte complicată, pe muche de cuțit).

În partidele întrerupte de ieri dimineață : **Stoica — Rukavina 0—1. Fichtl — Stoica, Knaak — Fichtl** și **Gheorghiu — Ungureanu** remize.

IATĂ CLASAMENTUL, după 9 runde :

Taimanov 6½, **Ghizdavu** (1) 5½, **Gheorghiu, Partos** 5, **Knaak** (1) 4½, (din 8 partide), **Honfi** (1), **Rukavina** (1) 4½, **Pytel** 3½ (din 8), **Stanciu** (1), **Ungureanu** (1), **Spiridonov, Stoica, Fichtl, Ostoici, Ghițescu** 3 (toți din 8 partide).

Astăzi se joacă runda a 10-a, cu partida centrală **Knaak — Taimanov.**

(V. CH.)

ALEXANDRA NICOLAU MEREU ÎN FRUNTE LA BELGRAD

BELGRAD, 16 (Agerpres). — Turneul internațional feminin de șah de la Belgrad a fost reluat, după o zi de pauză, cu partidele rundei a 8-a. Singura partidă decisă a fost cea dintre Veröczi (Ungaria) și Wasnecki (R. F. Germania), în care victoria a revenit șahistei maghiare. Restul partidelor, printre care și cea dintre Katia Iovanovici (Iugoslavia) și Alexandra Nicolau, s-au întrerupt.

Clasamentul înaintea ultimelor trei runde : **1. Alexandra Nicolau (România) —** 6 puncte (1) ; 2. Veröczi (Ungaria) — 5 puncte ; 3. Kozlovska (U.R.S.S.) — 4,5 puncte (1) ; 4—5. Katia și Gordana Iovanovici (Iugoslavia) — 4 puncte (1) ; 6. Kalhbrener (Iugoslavia) — 3,5 puncte (1) etc.

Cu firma comercială pe scufița de lînă...

Să nu mai vorbim de faptul că — în ciuda avertismentului primit la Sapporo, prin excluderea din lumea olimpică a celui mai agresiv dintre „oameni-sandviș“, Karl Schranz — așii schiului mondial au reînceput să apară în toate fotografiile de după curse cu uneltele performanței astfel așezate încît marca fabricii să fie perfect vizibilă pe poze... Să nu mai vorbim de ingenioasele metode de publicitate care acum — în presa elvețiană de pildă — se aplică, după fiecare concurs, prin menționarea tuturor victoriilor obținute cu o anumită marcă de echipament sportiv, omițîndu-se doar numele sportivului (care este însă atît de bine cunoscut opiniei publice, încît pomenirea lui ar fi chiar superfluă)...

Să deplîngem mai curînd soarta acestui număr restrîns de schiori de elită, nevoiți să colinde lumea, într-un circuit de întreceri care se înlănțuie atît de vertiginos că nu mai lasă nici un răgaz concurenților, pentru nimic ; nici pentru studii, nici pentru profesie, nici pentru viața familială. Abia se termină un slalom sau o coborîre și trebuie să-ți și faci bagajele, pentru a pleca spre altă stațiune, care are nevoie de prezența ta spre a atrage turiști.

Vînzoleala aceasta prin lume, cu schiurile la picioare, este susținută de o grupare de firme comerciale, care suportă cheltuielile, mascîndu-și intențiile publicitare sub denumirea foarte sportivă, pe cît de înșelătoare, de „Cupa mondială“, o competiție draconică în care cum ți se face dor de casă și-ai vrea să lipsești la slalomul viitor, cum se duc pe apa sîmbetei toate șansele la premiile cele mari.

Annemarie Pröll, Gustavo Thoeni et comp, se mișcă cu dezinvoltură pe pistele înzăpezite din Alpi, din Alaska sau din Japonia, în cadrul așa-numitului „pool de schi alpin“. Dar exemplul a creat invidii. Și iată-i pe specialiștii probelor nordice, care ar dori și ei un „pool“ asemănător. Primele semne aluzive la această intenție au apărut în Norvegia, unde fondiștii poartă bonete cu inscripții comerciale la vedere. Ceea ce n-a întîrziat să provoace intervenția drastică a federației de schi din Norvegia.

Cu două zile înainte de desfășurarea campionatelor naționale norvegiene pe distanța de 50 km, federația a avertizat că îi va descalifica pe cei ce se vor prezenta la start cu bonete publicitare. Pînă la urmă s-a găsit însă un modus vivendi, un compromis, satisfăcător pentru toată lumea...

Totul a pornit de fapt de la fondistul suedez Tomas Magnusson, care, aflîndu-se în America, la o serie de întreceri, și-a ornat, primul, boneta cu mărci comerciale. Curînd după aceea, imitîndu-l, au apărut și alții — în special fondiștii norvegieni — făcînd reclamă pe scufițele de lînă pentru companii de asigurări sau firme de conserve de carne.

Compromisul s-a încheiat abia cînd, după inițiativa unor fabricanți norvegieni, se așteaptă crearea unui „pool al schiului nordic“, profitabil federației și implicit schiorilor...

Victor BĂNCIULESCU

DUPĂ TURNEUL DE LA NEUBRANDENBURG

ECHIPA FEMININĂ DE HANDBAL ARE DE RECUPERAT UN HANDICAP SERIOS

Primul dintre cele trei mari teste oficiale ale anului 1973, an care programează, în luna decembrie, un nou campionat al lumii, s-a încheiat zilele trecute la Neubrandenburg. S-au aflat față în față — cu excepția selecționatei daneze — cele mai bune echipe din lume, care domină de mai mulți ani handbalul feminin. Fiind vorba de o competiție tradițională, pe care federația de specialitate din R. D. Germană o organizează în cinstea zilei de „8 Martie“, marea majoritate a formațiilor au aliniat garnituri complete, pe care vor conta și la C. M. din Iugoslavia, astfel că am putut avea o imagine cît se poate de clară a forțelor care aspiră la medaliile de aur, argint și bronz.

Din păcate însă, echipa aliniată de antrenorii **G. Zugrăvescu** și **P. Simion** nu s-a ridicat la nivelul așteptat, ocupînd un loc (8) cu mult sub posibilități. Este adevărat că naționala României a fost lipsită de aportul jucătoarelor de la Universitatea Timișoara, angajate în întîlnirile semifinale (cu S. C. Leipzig) pentru Cupa campionilor europeni, dar aceasta nu poate scuza unele evoluții slabe ale jucătoarelor, care au îmbrăcat tricoul reprezentativ. Exceptînd meciul cu Ungaria, pierdut în ultimele minute datorită lipsei de experiență a tinerelor handbaliste românce și — într-o anumită măsură — partida cu prima selecționată a R. D. Germane (în care echipa țării noastre a fost penalizată cu 2! de minute de eliminare), formația României a jucat cu mult sub posibilități, fiind întrecută de echipe mai slabe.

Ce a lipsit Simonei Arghir și coechipierelor sale în acest turneu pentru a se ridica la pretențiile unei întreceri de asemenea amploare ? În primul rînd, portarii folosiți (atît **Elisabeta Ionescu,** cît și **Lidia Stan**), deși au dovedit curaj și reflexe bune, ni s-au părut încă insuficient de mature pentru un post-cheie al echipei. În al doilea rînd, sistemul defensiv pe care l-au opus handbalistele românce redutabilelor lor adversare nu a rezistat decît în unele perioade. Lipsa de gabarit, de forță a jucătoarelor mai tinere, comoditatea lor (uneori), ca și bagajul incomplet de cunoștințe tehnice necesare deposedării corecte a adversarului de balon au făcut ca reduta defensivă a selecționatei noastre să se clatine adesea și să ofere largi culoare de pătrundere (sau șut) partenerelor de întrecere. Cît privește atacul, acesta nu a contat în mod efectiv decît pe verva **Simonei Arghir** (mai puțin eficace în ultimul joc) și oarecum pe calitățile multiple ale Constanței Ilie. **Irene Oancea** ni s-a părut mai puțin inspirată decît la ultima ediției a „Trofeului Carpați“, iar **Doina Furcoi** nu a jucat practic decît într-un singur meci. După părerea noastră, acestea sînt și singurele handbaliste pe care cei doi antrenori pot conta la C. M. întrucît celelalte jucătoare, talentate e drept, dar cu resurse tehnico-tactice și cu un moral încă fragil nu prezintă încă certitudinea unor evoluții la un nivel superior.

În concluzie, echipa feminină a României — așa cum s-a prezentat ea la Neubrandenburg — ne-a arătat că mai are un serios handicap de recuperat față de plutonul fruntaș. Formațiile respective — le-am clasa în ordinea Iugoslavia, U.R.S.S., R. D. Germană și Ungaria — au confirmat nivelul superior la care au ajuns. Ele au pus bază pe un joc viguros în apărare, foarte mobil, iar în atac a devenit caracteristică prelungirea acțiunilor — purtate în mare viteză dintr-o extremă în cealaltă a semicercului — pînă la crearea situației clare de gol. Echipele Uniunii Sovietice și Iugoslaviei au avut permanent, în mijlocul apărării, 3—4 jucătoare înalte, viguroase, printre care era greu să te strecori. Formația R. D. Germane, mai puțin strălucitoare ca de obicei, a avut însă o mare calitate : a acționat în atac uneori chiar trei minute în șir pînă cînd una din handbaliste găsea o breșă în sistemul advers sau un culoar de șut mai liber.

Ar fi de dorit ca învățămintele trase la acest turneu să poată fi exprimate în mod practic cît mai repede și de componentele echipei noastre naționale. Iar lotul țării va trebui să aibă în permanență porțile deschise, pentru ca ocuparea unui post în „7“-le reprezentativ să se facă printr-o veritabilă concurență. Și poate că astfel vom putea evita în viitor experimente nefericite ca cel de la Neubrandenburg.

Adrian VASILIU

VEȘTI DIN ȚĂRILE SOCIALISTE

AVENTURILE „PATINEI DE AUR“

Recent a avut loc în capitala R. D. Germane finala celei de a 14-a ediții a competiției tradiționale dotată cu „Patina de aur“. La finala disputată pe patinoarul din Berlin, au luat parte cei mai buni viteziști, cîștigătorii Spartachiadelor raionale ale capitalei.

Deținătorii trofeului erau școlarii de la liceul nr. 16 din raionul Berlin — Köpenick, care s-au calificat din nou în finală.

Dar mari emoții au cuprins pe elevi cu cîteva zile înainte de finală, cînd băieții și fetele din școală au constatat că în vitrina cu trofee nu mai rămăsese decît... soclul cupei ! Premiul de onoare, instituit de ziarul B.Z.A. („Berliner Zeitung am Abend“) dispăruse !

Comitetul de Spartachiadă al școlii a ținut consiliu și a afișat la gazeta de perete următorul anunț : „Un necunoscut a... împrumutat „Patina de aur“. În cazul în care „datornicul“ nu se prezintă, nu vom putea participa la finala competiției !“ N-a trecut decît o zi și, în fața porții Școlii nr. 16, cupa — frumos lustruită — se afla la vedere. O victorie a sportului...

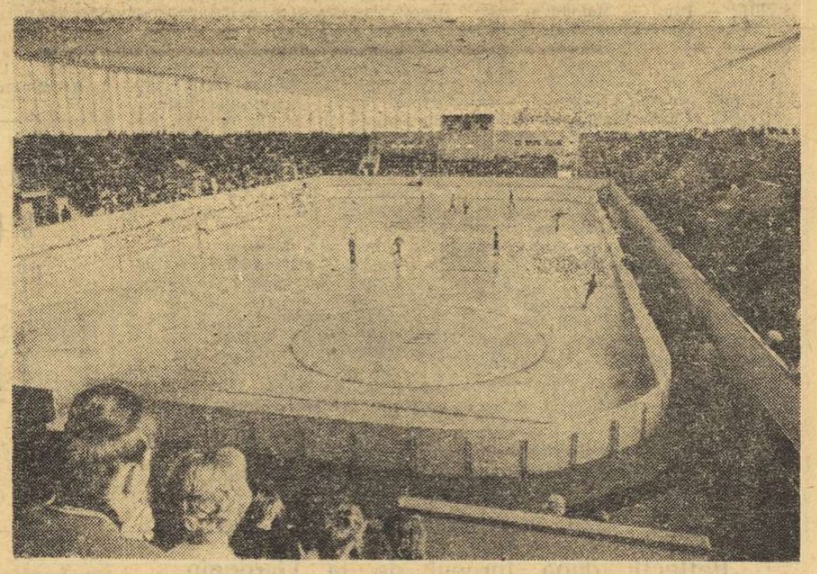

Succesele hocheiului și patinajului sovietic nu sînt întîmplătoare. Teritoriul Uniunii Sovietice este împînzit cu patinoare artificiale, adevărate „palate ale gheții“. Iată unul dintre acestea, aflat tocmai la Barnaul, oraș situat la sud de Novosibirsk, unde — în fața a mii de spectatori — evoluează elemente talentate ale patinajului artistic sovietic.

Foto : TASS

„SECRETUL FRUMUSEȚII“

Se pare că un asemenea secret al frumuseții și veșnicei bune dispoziții există. Cel puțin așa afirmă și dovedește, cu cifre și statistici, B. Dușkova, președinta colectivului de educație fizică din Rinovița, un mic centru urban din nordul Cehoslovaciei. Activiștii acestui colectiv, care reunește pe lucrătorii uzinelor și întreprinderilor locale, au alcătuit cîteva grupe de sportive — mame cu numeroși copii — cărora printr-un atractiv calendar de activități sportive au reușit să le redea frumusețea corpului, să le păstreze o impecabilă stare a sănătății.

La diferitele festivități, coloana femeilor din Rinovița se remarcă în mod deosebit prin frumusețea și grația participantelor, care pentru calitățile lor fizice sînt mereu invitate a defila la Praga. Interesant este de asemenea și faptul că procentul de îmbolnăviri este extrem de redus printre femeile din această localitate. Statistica medicală arată o scădere cu 42 la sută a maladiilor, față de semenele lor care nu se ocupă de sport.

LA REVEDERE, ZERAVIȚA !

În locuința fostului antrenor al reprezentativei de baschet a Iugoslaviei, Ranko Zeravița, există printre numeroase trofee și medalii, o bucată dintr-o minge de baschet. Cu mingea aceasta, echipa Iugoslaviei a învins formația Uniunii Sovietice la Mexico, devenind vicecampioană olimpică. După joc, mingea a fost împărțită frățește, a 12-a parte revenindu-i antrenorului. După spusele lui Zeravița, medaliile de argind de la Olimpiadă reprezintă cel mai mare succes al său cu „naționala“ iugoslavă, pe care a condus-o din 1965 pînă la 31 decembrie 1972. Bilanțul este senzațional : un titlu oficial de campioană mondială, un loc 2 la C.M. și J.O., în campionatul continentului nostru de două ori pe locul 2 în urma Uniunii Sovietice, și de cinci ori campioană a Balcanilor. A fost într-adevăr o perioadă de aur a baschetului iugoslav. Zeravița s-a retras. A devenit antrenor principal al echipei Partizan Belgrad și la cei 44 de ani ai săi mai speră în multe realizări în noul club. Englezii au un proverb care spune : „Din cînd în cînd, trebuie schimbat amiralul“. Este posibil. Dar cine-l va înlocui pe Zeravița va avea o sarcină deosebit de grea, pentru că munca și realizările predecesorului pot crea complexe oricui.

TURNEUL FINAL AL CUPEI CUPELOR LA VOLEI FEMININ

PENICILINA IAȘI ÎNVINSĂ DE Ț. S. K. A. MOSCOVA

LYON, 16 (prin telefon). Turneul final al primei ediții a „Cupei Cupelor“, rezervată echipelor feminine de volei, a suscitat aici un interes deosebit, un numeros public asistînd la primele dispute ale celor patru echipe participante — **Penicilina Iași, T.S.K.A. Moscova, T.S.K.A. Sofia** și **Wisla Cracovia** — angrenate în competiție cu dorința fermă de a oferi spectacole voleibalistice de calitate, de a se comporta cît mai bine.

Pînă la primul fluier al arbitrilor, fiecare formație a efectuat antrenamente de acomodare cu sala, a căutat să se refacă după destul de obositoarea deplasare pînă la locul de concurs. Joi seara, toate delegațiile au participat la o reuniune oferită de ziarul „Progrès“, principalul cotidian al orașului, în cadrul căreia s-a toastat pentru prietenie, s-a urat succes tuturor competitoarelor.

Dar, să revenim la ceea ce ne preocupă cu deosebire, confruntările propriu-zise. Conform programului, cinstea de a deschide seria întîlnirilor a revenit formațiilor **PENICILINA IAȘI** și **T.S.K.A. MOSCOVA.** Așa cum se anticipa, T.S.K.A. Moscova este un team redutabil (în prezent ocupă locul II în campionatul țării, după Dinamo Moscova), în care maturitatea și experiența unor voleibaliste, cum ar fi **Ludmila Gurceva** și **Tatiana Tretiakova,** se îmbină cu tinerețea și vigoarea celorlalte coechipiere. Să precizăm totodată că adversarele Penicilinei Iași au impresionat prin forța atacului, datorită și gabaritului unor jucătoare care au aproape doi metri. Trebuie menționat, de asemenea, că echipa antrenorului sovietic, **Miron Viner,** a beneficiat, alături de voleibalistele menționate, și de aportul **Nadejdei Ukhina, Ludmilei Prokohina, Nadejdei Patkina** și **Larisei Tkăsaze,** care s-au dovedit foarte bune în lupta la fileu. În acest fel, misiunea Penicilinei Iași nu a fost deloc ușoară, elevele antrenorului **N. Roibescu** depunînd serioase eforturi pentru a se comporta cît mai bine.

Strădaniile lor nu au fost, însă, încununate de succes, voleibalistele sovietice reușind să se impună categoric, cîștigînd cu **3—0 (5, 4, 3),** după mai puțin de o oră și jumătate de joc. Dar, asupra acestui meci vom reveni.

prof. AUREL DOBINCA
secretar general al F.R.V.

Pînă la încheierea ediției, rezultatul meciului **T.S.K.A. Sofia — Wisla Cracovia** nu ne-a parvenit.

PROGRAMUL DE AZI

T.S.K.A. Sofia — T.S.K.A. Moscova
PENICILINA IAȘI — WISLA CRACOVIA

TELEX ● TELEX ● TELEX

Campionatul mondial de hochei pe gheață (Grupa C) a continuat în Olanda, cu disputarea meciurilor din etapa a 5-a. În cel mai echilibrat joc, desfășurat la Tilburg, reprezentativa R.P. Chineze a învins cu scorul de 2—1 (1—0, 0—0, 1—1) formația Franței. Au marcat : Wan Șun-sin și Yan Van-șun, respectiv Vassieux. La Rotterdam, echipa Olandei a surclasat cu 14—0 (8—0, 6—0, 2—0) selecționata Danemarcei, la capătul unui meci în care De Graauw a înscris 4 puncte. Reprezentativa Norvegiei a obținut o nouă victorie, de data aceasta cu 6—0 (1—0, 3—0, 2—0), în fața echipei Ungariei, iar Bulgaria a întrecut cu 9—2 (2—1, 2—0, 5—1) selecționata Angliei. În clasament continuă să conducă neînvinsă, Norvegia, cu 10 puncte, urmată de Olanda — 8 p., Ungaria — 6 p., (28—18), Franța — 6 p. (15—15), Bulgaria — 5 p., R.P. Chineză — 4 p., Danemarca — 1 p., Anglia — 0 p.

■

În localitatea japoneză Naeba au continuat concursurile de schi contind pentru „Cupa Mondială“. Proba masculină de slalom special a revenit schiorului francez Jean-Noel Augert, urmat de vest-germanul Christian Neureuther și italianul Ilario Pegorari. Proba feminină de slalom uriaș s-a încheiat cu succesul sportivei americane Marilyn Cochran, urmată de Claudia Giordani (Italia) și Annemarie Pröll (Austria). În urma acestor rezultate, situația în clasamentele „Cupei Mondiale“ se prezintă astfel : **individual feminin :** 1. Annemarie Pröll (Austria) — 293 p; 2. Monika Kaserer (Austria) — 196 p; 3. Rosi Mittermaier (R.F. Germania) — 131 p; **individual masculin:** 1. Gustavo Thoeni (Italia) — 154 p; 2. David Zwilling (Austria) — 147 p; 3. Roland Collombin (Elveția) — 131 p; **pe echipe :** 1. Austria — 1 470 p; 2. Elveția — 580 p; 3. Franța — 571 p; 4. Italia — 497 p; 5. R.F. Germania — 424 p; 6. S.U.A. — 210 p.

■

Turneul internațional de tenis de la Charleston (Virginia de Vest) s-a încheiat cu o mare surpriză : jucătorul vest-german **Jurgen Fassbender a reușit să-l învingă în finală, cu 4—6, 6—1, 6—4, pe americanul Clark Graebner, mare favorit după ce-l eliminase în semifinale pe Ilie Năstase.**

■

După disputarea a 5 etape, în competiția ciclistă „Marele premiu Annaba“ conduce sportivul sovietic Gorelov, urmat de Nilson (Suedia) și Neliubin (U.R.S.S.) — ambii la 15 sec. și Kiricenko (U.R.S.S.) — la 9:48. Etapa a 5-a a cursei s-a desfășurat în două semietape. Prima (Bouchegouf — Souk Ahras, 40 km) a fost cîștigată de rutierul suedez Johansson în 1 h 13:26, iar cea de-a doua (Souk Ahras — Annaba, 98 km) a revenit cehoslovacului Bartonicek, cronometrat cu timpul de 2 h 31:07.

■

Ciclistul danez Leif Mortensen a cîștigat etapa a 5-a a cursei Paris — Nisa, desfășurată pe traseul Valence — Manosque. El a parcurs 136,500 km în 4 h 23:43, fiind urmat, în același timp, de belgianul Eddy Merckx și la 2 secunde de francezul Poulidor. Lider al clasamentului continuă să fie belgianul Eddy Merckx. Il urmează în ordine Mortensen — la 11 sec., Poulidor — la 22 sec. și olandezul Zoetemelk — la 33 sec.

■

Timpul nefavorabil continuă să influențeze desfășurarea cursei Tireniana — Adriatica. După ce au fost nevoiți să suspende etapa a 2-a, organizatorii au hotărît ca etapa a 3-a (programată inițial pe distanța de 230 km) să măsoare doar 120 km, întrucît zăpada blocase șoseaua și nu a permis plecarea din orașul Pescasseroli. Transbordați cu autobuzele, cicliștii au luat startul din Castelvecchio, încheindu-și întrecerea la Tortoreto de Lido. Primul a trecut linia de sosire italianul Pietro Guerra, cronometrat cu timpul de 2 h 56:02. În clasamentul general conduce italianul Marino Basso, urmat la 3 sec. de Guerra și la 13 sec. de belgianul Roger de Vlaeminck.

■

În turul doi al concursului feminin de tenis de la Hingham (Massachusetts), jucătoarea australiană Evonne Goolagong a învins-o cu 6—4, 6—4 pe cehoslovaca Martina Navratilova. Tenismana sovietică Olga Morozova a cîștigat cu 6—2, 6—2 partida susținută cu Janet Young (S.U.A.). Alte rezultate : Maria Neumanova (Cehoslovacia) — Sharon Walsh (S.U.A.) 6—2, 4—6, 7—4 ; Gail Chanfreau (Franța) — Patti Hogan (S.U.A.) 6—1, 6—2. În clasamentul „Marelui premiu“ feminin la tenis, conduc Virginia Wade (Anglia) și Evonne Goolagong (Australia), cu cîte 120 p. fiecare, urmate de Chris Evert (S.U.A.) — 90 p.

FOTBAL meridiane

Joi, după alegerea sa în funcția de președinte al U.E.F.A., dr. Artemio Franchi (Italia) — în stînga, în fotografie — a declarat că dorește să colaboreze cît mai fructuos cu colegii săi din conducerea U.E.F.A., pentru dezvoltarea în continuare a jocului de fotbal pe „bătrînul continent“

Telefoto : A. P.— AGERPRES

ȘTIRI... REZULTATE

Miercuri, în trei țări din Europa s-au disputat meciuri contînd pentru Cupele naționale.

În sferturile de finală ale „CUPEI OLANDEI“, echipa N.E.C. Nijmegen a învins cu scorul de 1—0 cunoscuta formație Feyenoord Rotterdam, iar N.A.C. Breda a dispus cu 2—1 de F.C. den Haag. P.S.V. Eindhoven a pierdut cu 0—1 partida cu Sparta Rotterdam, iar A.Z. 67 Alkmaar a întrecut cu 1—0 pe F.C. Twente Enschede. Pentru semifinale s-au calificat formațiile **N.E.C. — Nijmegen, Sparta Rotterdam, N.A.C. Breda** și **A.Z. 67 Alkmaar.**

„CUPA FRANȚEI“ a programat meciuri retur ale optimilor de finală. Iată rezultatele înregistrate : St. Etienne — Arles 4—0 ; Bordeaux — Lyon 3—1 ; Reims — Nimes 0—2 ; Marseille — Lille 2—0 ; Red Star — Sochaux 3—1. S-au calificat pentru „sferturi“, pînă în momentul de față, echipele **St. Etienne, Lyon, Marseille, Nimes** și **Red Star.**

Rezultate înregistrate în „CUPA R.F. GERMANIA“ (optimi de finală, jocuri retur) : Kickers Offenbach — S.V. Wüppertal 3—0 ; Eintracht Frankfurt — Eintracht Braunschweig 2—2 (1—1) ; Hertha — M.S.V. Duisburg 4—2 ; Borussia Mönchengladbach — Schalke 04 1—1 ; Bayern München — Rotweiss Oberhausen 3—1. Pentru sferturile de finală sînt calificate următoarele opt echipe : **Kickers Offenbach, Hertha, Borussia Mönchengladbach, Bayern München, F.C. Köln, Werder Bremen, F.C. Kaiserslautern** și **Eintracht Braunschweig.**

În continuarea turneului pe care-l întreprinde în Anglia, echipa braziliană **F.C. Santos** a jucat la **Plymouth** cu formația locală, care activează în liga a 3-a. Fotbaliștii englezi au obținut victoria cu scorul de 3—2 **(3—0).** Dominați net în prima repriză, brazilienii și-au revenit în partea a doua a jocului, reușind să marcheze două puncte prin Edu și Pele, care a transformat o lovitură de la 11 m. Partida a fost urmărită de peste 40 000 de spectatori. Aceasta a fost a doua înfrîngere suferită de F.C. Santos în turneul din Anglia. În primul joc, Fulham (liga a II-a) a dispus de echipa braziliană cu 2—1.

★

La Istanbul s-a disputat meciul dintre echipele de juniori ale **Turciei** și **Ungariei,** contînd pentru preliminariile turneului **U.E.F.A.** Partida s-a încheiat cu un rezultat de egalitate : **2—2 (1—0).** În cadrul aceleiași competiții, la Bruxelles, selecționata **Belgiei** a învins cu scorul de **2—1 (1—1)** echipa **Spaniei.**

★

Pe stadionul „Maracana“ din Rio de Janeiro, în cadrul grupei a II-a a preliminariilor **„Cupei Libertadores“,** s-au întîlnit echipele braziliene **Botafogo** și **Palmeiras.** Fotbaliștii de la Botafogo au terminat învingători cu scorul de **2—0 (0—0)** și au trecut astfel pe primul loc în clasamentul grupei, din care mai fac parte formațiile **Nacional** și **Penarol** (ambele din Montevideo).

Redacția și administrația : București, str. Vasile Conta nr. 16 ; telefoane : centrala 11.10.05, secția corespondenți 11.51.09, interurban 12 și 286 ; telex : sportrom buc. 180. Tiparul I. P. „Informația“, București 40 368

Tîrgu-Mureș

PROLETARI DIN TOATE ȚĂRILE, UNIȚI-VĂ!

Sportul

ZIAR AL CONSILIULUI NAȚIONAL PENTRU EDUCAȚIE FIZICĂ ȘI SPORT

ANUL XXIX — Nr. 7 356 | 4 PAGINI 30 BANI | Duminică 18 martie 1973

TELEGRAMA ADRESATĂ COMITETULUI CENTRAL AL P. C. R., TOVARĂȘULUI NICOLAE CEAUȘESCU, DE CĂTRE PLENARA C. N. E. F. S.

Întrunit în ședință plenară, Consiliul Național pentru Educație Fizică și Sport, în numele tuturor sportivilor, profesorilor de educație fizică, antrenorilor, întregului activ al mișcării sportive de la orașe și sate, își reafirmă totala adeziune la politica internă și internațională, marxist-leninistă a partidului și statului nostru, nemărginita dragoste și profunda recunoștință față de dumneavoastră, mult iubite tovarășe Nicolae Ceaușescu, pentru statornicia și înflăcărarea cu care militați în vederea asigurării progresului rapid și multilateral al patriei, ridicării necontenite a nivelului de viață și civilizație al poporului, făuririi omului nou, armonios dezvoltat, al României socialiste.

Dezbătînd cu exigență și responsabilitate măsurile necesare înfăptuirii prevederilor Hotărîrii recentei Plenare a Comitetului Central al Partidului Comunist Român cu privire la dezvoltarea continuă a educației fizice și sportului, Consiliul Național pentru Educație Fizică și Sport, celelalte organizații de stat și obștești cu atribuții în acest domeniu, se angajează să-și mobilizeze toate forțele în direcția dezvoltării sportului de masă, cuprinderii tot mai largi a oamenilor muncii, a întregului tineret din unitățile economice, școli și facultăți în practicarea exercițiilor fizice, sportului și turismului, în aer liber, prin folosirea judicioasă a bazei materiale existente și a unor forme simple, de largă accesibilitate. Vom milita, de asemenea, pentru perfecționarea continuă a procesului de pregătire a sportivilor de performanță, în concordanță cu cele mai bune rezultate obținute pe plan internațional, pentru progresul continuu al sportului în țara noastră.

În numele întregii mișcări sportive, plenara Consiliului Național pentru Educație Fizică și Sport a adoptat măsuri de natură să asigure aplicarea întocmai a prețioaselor dumneavoastră indicații de a se introna în toate cluburile și asociațiile sportive, în rîndul tuturor sportivilor o înaltă conștiință patriotică și civică, un climat sănătos, ferm, de muncă, ordine și disciplină, în întregul proces de pregătire sportivă, principiile eticii și echității socialiste, sentimentul responsabilității depline pentru reprezentarea cu cinste și demnitate a culorilor patriei în cadrul competițiilor internaționale.

Sîntem hotărîți să facem totul pentru ca întreaga noastră capacitate și experiență să fie mai bine valorificate, pentru îmbunătățirea radicală a activității Consiliului Național pentru Educație Fizică și Sport, a federațiilor, cluburilor, asociațiilor sportive, a tuturor cadrelor de specialitate, pentru perfecționarea stilului și metodelor lor de muncă în scopul dezvoltării ascendente a mișcării sportive la nivelul realizărilor dobîndite de poporul nostru în viața politică, economică și socială.

În unanimitate, participanții la plenară, exprimîndu-și cu entuziasm sentimentele de profund respect și mulțumire pentru grija pe care o manifestați față de dezvoltarea acestui important domeniu al vieții sociale, vă asigură, stimate tovarășe Nicolae Ceaușescu, că nu-și vor precupeți eforturile pentru traducerea în viață, la nivel calitativ superior, a sarcinilor încredințate de conducerea partidului și statului, de dumneavoastră personal, contribuind astfel la afirmarea tot mai puternică a mișcării sportive românești, la dezvoltarea armonioasă a tinerei generații, a întregului nostru popor.

PLENARA CONSILIULUI NAȚIONAL PENTRU EDUCAȚIE FIZICĂ ȘI SPORT

București, 17 martie 1973

PLENARA CONSILIULUI NAȚIONAL PENTRU EDUCAȚIE FIZICĂ ȘI SPORT

Simbătă, a avut loc în Capitală Plenara Consiliului Național pentru Educație Fizică și Sport, care a dezbătut problemele mișcării sportive în lumina recentei Hotărîri a Plenarei C.C. al P.C.R. cu privire la dezvoltarea continuă a educației fizice și sportului.

La lucrările plenarei au participat tovarășii: **Paul Niculescu-Mizil, Gheorghe Pană, Emil Drăgănescu, Petre Blajovici**, membri ai C.N.E.F.S., reprezentanți ai conducerilor federațiilor și cluburilor sportive, ai organelor centrale și organizațiilor de stat și obștești, care au sarcini în acest domeniu, cadre didactice de specialitate, antrenori, sportivi, ziariști, alți invitați.

Au luat cuvîntul : **Vasile Tudor**, președinte al Consiliului municipal pentru educație fizică și sport București, **Lia Manoliu**, campioană olimpică, maestră emerită a sportului, **Gheorghe Crețu**, președintele CJEFS Argeș, **Ion Corneanu**, antrenor emerit, **Valeriu Buzea**, președintele clubului sportiv Dinamo București, **Ella Constantinescu**, antrenoare, maestră emerită a sportului, **Mircea Lucescu**, maestru emerit al sportului, general locotenent **Constantin Ionescu**, președintele Federației române de schibob, **Aurel Drăgan**, antrenor, maestru emerit al sportului, **Cornel Balița**, președintele CJEFS Timiș, **Gheorghe Zimbreșteanu**, antrenor federal la atletism, **Nicolae Nedef**, antrenor emerit, prof. **Constantin Popescu**, directorul Școlii sportive nr. 2 București, colonel **Maximilian Pandele**, președintele clubului sportiv Steaua, **Ivan Dumitru**, președintele CJEFS Constanța, **Paul Niculescu-Mizil**, vicepreședinte al Consiliului de Miniștri, ministrul educației și învățămîntului, **Ion Ferencz**, președintele CJEFS Harghita.

Vorbitorii au analizat problemele majore ale mișcării sportive, făcînd propuneri valoroase, manifestîndu-și totala lor adeziune la Hotărîrea Plenarei C.C. al P.C.R. cu privire la dezvoltarea continuă a educației fizice și sportului.

În încheierea discuțiilor a luat cuvîntul tovarășul **Gheorghe Pană**.

Plenara C.N.E.F.S. a adoptat în unanimitate planul de măsuri cu privire la îndeplinirea prevederilor Hotărîrii Plenarei C.C. al P.C.R., angajîndu-se să le înfăptuiască, printr-o activitate perseverentă, competentă și exigentă, pentru dezvoltarea sportului de masă și de performanță.

Plenara a hotărît unele măsuri organizatorice. A fost ales Biroul Executiv al C.N.E.F.S. în următoarea alcătuire : **Emil Drăgănescu**, vicepreședinte al Consiliului de Miniștri, ministrul transporturilor și telecomunicațiilor, președinte al C.N.E.F.S., general lt. **Marin Dragnea**, prim-vicepreședinte al C.N.E.F.S., **Petre Blajovici**, președintele Comitetului de Stat pentru Economia și Administrația Locală, vicepreședinte al C.N.E.F.S., **Lia Manoliu**, inginer la Institutul de cercetări științifice pentru protecția muncii, vicepreședinte al C.N.E.F.S., **Millitz Adalbert**, secretar al Consiliului oamenilor muncii de naționalitate germană din Republica Socialistă România, vicepreședinte al C.N.E.F.S., **Alexandru Kopandi**, secretar al Consiliului oamenilor muncii de naționalitate maghiară, vicepreședinte al C.N.E.F.S., **Ion Șiclovan**, rector al Institutului de educație fizică și sport, vicepreședinte al C.N.E.F.S.. **Emil Ghibu**, secretar al C.N.E.F.S., **Miron Olteanu**, secretar al C.N.E.F.S., **Virgil Cazacu**, prim-adjunct al ministrului educației și învățămîntului, **Constantin Mîndreanu**, secretar al Consiliului Central al U.G.S.R., **Titus Deac**, șeful secției sport-turism și pregătirea pentru apărarea patriei din cadrul C.C. al U.T.C., **Florin Moraru**, șef de secție la Consiliul Național al Organizației Pionierilor, **Ioan Kunst-Ghermănescu**, profesor universitar la Institutul de Educație Fizică și Sport, **Vasile Tudor**, președintele Consiliului municipal pentru educație fizică și sport București, **Ella Constantinescu**, antrenoare federală la Federația română de tenis de masă, **Valeriu Buzea**, președintele clubului sportiv Dinamo București, **Maximilian Pandele**, președintele clubului sportiv Steaua București, **Constantin Popescu**, directorul Școlii sportive nr. 2 București, **Aurel Drăgan**, asistent la Institutul de Educație Fizică și Sport, și **Aurel Vernescu**, antrenor la clubul sportiv Dinamo București, membri ai Biroului Executiv al Consiliului Național pentru Educație Fizică și Sport.

Luînd cuvîntul, tovarășul **Emil Drăgănescu** s-a angajat în numele C.N.E.F.S., să traducă în viață în mod exemplar hotărîrile recentei plenare a C.C. al P.C.R. cu privire la dezvoltarea continuă a educației fizice și sportului.

Într-o atmosferă de puternic entuziasm, participanții la plenară au adoptat textul unei telegrame adresată Comitetului Central al Partidului Comunist Român, tovarășului NICOLAE CEAUȘESCU.

VICTORIE NETĂ A LUPTĂTORILOR NOȘTRI

ROMÂNIA – POLONIA 6-1, LA GRECO-ROMANE

Tînărul nostru reprezentant Constantin Alexandru a prins centura adversarului și va finaliza o frumoasă acțiune
Foto : Vasile BAGEAC

Simbătă seara, în sala Floreasca, a avut loc întîlnirea internațională de lupte greco-romane dintre reprezentativele României și Poloniei. Chiar dacă din formația oaspete au lipsit medaliații olimpici Kazimir Lipien și Wiaceslaw Kwiecinski, partenerii de întrecere ai luptătorilor români au fost adversari greu de depășit. Deși rezultatul final (6—1) este net în favoarea luptătorilor români, aceasta nu înseamnă că ei au obținut o victorie facilă. Pentru fiecare punct, reprezentanții noștri au trebuit să facă apel la toate cunoștințele lor tehnice și, uneori, chiar la ultimele resurse de energie.

Primul meci oficial al întîlnirii a fost și unul dintre cele mai frumoase. La categoria 48 kg, campionul de juniori **Constantin Alexandru** (recent promovat în lotul de seniori) l-a întîlnit pe **Angel Wisniewski**. Încă din primele secunde ale disputei, tînărul nostru reprezentant a atacat dezlănțuit și cu trei aruncări peste piept consecutive a luat un avans de șase puncte. Deși avantajul luat îi asigura victoria, Alexandru a luptat „deschis" în continuare, astfel că finalul meciului l-a găsit învingător detașat la puncte (18—3). După cum începuse lupta cu **Jerzy Bujak**, se părea că reprezentantul nostru la cat. 52 kg — **Ion Gyöngyösi** va obține o victorie categorică. Cu un rapid tur de cap executat prin surprindere, Gyöngyösi și-a dus adversarul în „pod" și abia către sfîrșitul reprizei acesta a reușit să scape din situația dificilă în care se afla. Mulțumindu-se cu avantajul realizat, sportivul nostru a cedat inițiativa adversarului și acesta a egalat situația luînd chiar și avantaj. Insuficient de bine pre-

Mihai TRANCA

(Continuare în pag. a 4-a)

ÎN LUMINA HOTĂRÎRII DE PARTID CU PRIVIRE LA DEZVOLTAREA CONTINUĂ A EDUCAȚIEI FIZICE ȘI SPORTULUI

„În noile condiții de dezvoltare a țării noastre, activitatea ideologico-educativă devine o puternică forță, formarea omului nou, cu o înaltă conștiință socialistă, cu un larg orizont de cultură, reprezintă un factor de prim ordin în întreaga activitate de transformare revoluționară a societății, de edificare a socialismului și comunismului".

NICOLAE CEAUȘESCU
(Din Expunerea făcută la Plenara C.C. al P.C.R. din 3—5 noiembrie 1971)

MISIUNEA NOBILĂ DE A MODELA CARACTERE, DE A FĂURI OAMENII UNEI SOCIETĂȚI NOI!

Dintre numeroasele aspecte pe care le relevă **Hotărîrea Plenarei C.C. al P.C.R. cu privire la dezvoltarea continuă a educației fizice și sportului** din multitudinea sarcinilor care se înfățișează acestei activități, pentru ca ea să-și poată exercita cu deplin succes importantul rol social care îi este încredințat, se desprind cu o deosebită pregnanță, din documentul de partid, cele referitoare la **munca politico-ideologică și cultural-educativă ce trebuie să se desfășoare în rîndurile tineretului nostru sportiv.**

Consiliului Național pentru Educație Fizică și Sport, federațiilor, cluburilor și celorlalți factori cu responsabilități în acest domeniu li se recomandă stăruitor să promoveze în rîndurile sportivilor o DISCIPLINĂ FERMĂ și o ORDINE EXEMPLARĂ, socotindu-se aceasta drept O CONDIȚIE DE BAZĂ pentru **dezvoltarea ascendentă a întregii mișcări sportive.**

Organele și organizațiile de partid, se arată în Hotărîre, vor trebui să acorde, în spiritul programului de educație socialistă a maselor, **o atenție deosebită muncii ideologice în rîndurile sportivilor și cadrelor tehnice, pregătirii lor politice, formării și dezvoltării conștiinței socialiste, a calităților morale înalte, întăririi sentimentului de responsabilitate față de pregătire, față de cinstea ce se acordă fruntașilor acestei activități de a purta și reprezenta culorile patriei.**

Sportul, prin specificul său, dispune de mari (și adesea nebănuite) valențe educative, poate constitui **o pîrghie puternică în procesul vast și atît de complex al modelării conștiințelor.**

Despre acest aspect, care va trebui să fie preponderent în întreaga noastră activitate viitoare, își propune să vorbească grupajul materialelor de astăzi.

„STADION" — CITIȚI „ȘCOALĂ"!

Nu-i prima oară cînd, la noi, educația fizică și sportul fac obiectul unui important document de partid. Rațiunea care generează atenția deosebită de care se bucură mișcarea sportivă, în ansamblul ei, din partea partidului și statului nostru, își găsește o exprimare de o rară limpezime în preambulul recentei Hotărîri a Plenarei C.C. al P.C.R. prin precizarea că educația fizică și sportul sînt considerate activități de interes național, cărora li se acordă un rol mereu mai însemnat în formarea multilaterală a omului societății socialiste, în procesul de educație comunistă a tinerei generații.

Sînt un om care, din diverse motive sau, mai corect spus, fără nici un motiv care să se ridice la rangul de argument, am prea vagi, regretabil de vagi legături cu sportul, cu mișcarea în genere. Cum însă nu mă dă modestia afară din casă, apreciez a fi destul de trainice legăturile mele cu ceea ce numim procesul de educație comunistă a tinerei generații. Mi-aș permite, așadar, cu voia cititorului, cîteva reflecții pe care mi le sugerează activitatea mea, atîta cît este, de educator.

Nu-s, desigur, singurul care m-am obișnuit să văd în stadion sau în sala de sport doar o simplă posibilitate de a ne pune în valoare virtuțile fizice, de a ne apropia acestei virtuți sau de a le împinge pînă la ideea de spectacol. Stadionul, sala de sport au fost dintotdeauna, și sînt azi, mai mult ca oricînd, **o școală a caracterelor.** Aici, încă de cînd propria ta vîrstă începe să capete un caracter tot mai accentuat de laborator complex al formării personalității umane,

OCTAV PANCU-IAȘI

(Continuare în pag a 3-a)

ÎN JOACĂ...

Un pedagog a găsit în sport mijlocul cel mai direct de a se apropia și de a cuceri copilul, pentru că în fond sportul înseamnă joacă, bucurie și plăcere. Și cărui copil nu-i place să se joace și care om matur nu regretă că nu se mai poate juca!

Alt pedagog a descoperit că, jucîndu-se, copilul își arată spontan psihicul, cu trăsăturile lui de caracter, bune sau rele.

Un al treilea pedagog s-a gîndit că această joacă organizată în sport poate să-i formeze sau să-i educe copilului anumite calități necesare mai tîrziu în viață și, de asemenea, să le estompeze pe cele nedorite.

Și, în sfîrșit, ultimul pedagog, noi profesorii de educație fizică, luînd mîna copilului din mîna părintelui, cînd l-a adus în prima zi de școală, „ne punem la mintea lui" jucîndu-ne cu el ca să-l creștem și să-l educăm pînă la mintea noastră cînd, de fapt, ne părăsește, terminînd școala.

Din această joacă a noastră, copilul își îmbracă corpul cu forța fizică, structurată în mușchi puternici, dar mai capătă ceva ca rezultat al

prof. DUMITRU POPESCU-COLIBAȘI

(Continuare în pag. a 3-a)

În pagina a 3-a ACTUALITATEA FOTBALISTICĂ:

- Pregătirile echipelor divizionare A.
- Leeds United sosește marți.
- Ion Ionescu — antrenor secund la Rapid
- A.S.A. Tg. Mureș, în Iugoslavia

FORȚA TRUPULUI ȘI PUTEREA SPIRITULUI

Cred că nu sînt necesare prea mari eforturi și nici o elocință ieșită din comun, pentru a convinge că sportul este chemat să reprezinte în viața unui om mai mult decît o simplă ocupație igienică, capabilă să-i prelungească virtuțile fizice ale irepetabilei vîrste a tinereții. Sportul — și experiența a dovedit-o cu prisosință — îmbrățișează o sferă mult mai largă a existenței noastre, are vocația nobilă de a cultiva nu numai forța trupului, dar și puterea spiritului.

Tema, desigur, a fost adesea abordată. Din păcate, însă, mai mereu de pe plan teoretic, de undeva din afara realității și referindu-se, din acest motiv, la niște principii sau cugetări doar — sublime, e drept — dar fără forță practică de acțiune.

Or, tocmai aceasta, **FORȚA PRACTICĂ DE ACȚIUNE**, ne cere cu o justificată insistență documentul de partid pe care l-am studiat și pe care va trebui să-l studiem încă de multe ori.

Într-un asemenea context, socotesc că esențial este acum să stabilim neîntîrziat **CE ANUME VOM FACE** și, mai ales, **CUM VOM FACE?**

Cred că **munca educativă cu sportivii trebuie să capete un caracter**

ing. PAUL DIMACHE
prorector al Institutului politehnic, președintele Clubului sportiv universitar din Galați.

(Continuare în pag a 3-a)

SUPREMĂ ÎMPLINIRE

Prin numărul și valoarea sportivilor fruntași, clubul Dinamo are, firesc, răspunderea unei mari contribuții la creșterea continuă a nivelului performanțelor, la reprezentarea prestigioasă a mișcării sportive românești în arena internațională. Afirmarea autentică în acest domeniu presupune, mai ales în condițiile unor salturi calitative aproape incredibile care au loc în sportul contemporan, un complex proces de pregătire, temeinic sprijinit pe cercetarea științifică, pe metodica cea mai înaintată.

Perfecționarea fizică, tehnică sau tactică nu poate fi, însă, privită (fără riscul de a greși fundamental) ca un obiectiv posibil de realizat integral doar prin formele și mijloacele didactice și practice ale muncii de instruire sportivă. Pentru a străbate cu succes drumul spre performanțe, spre titluri și medalii, sportivii trebuie să fie convinși, înainte de toate, de necesitatea participării conștiente la procesul de pregătire — cu toate exigențele și rigorile lui — să fie exemple de disciplină, de muncă și neobosite strădanii, de modestie, de dragoste față de culorile pe care le reprezintă, înscriindu-și întreaga activitate și comportare în spiritul eticii socialiste, al normelor de conduită cetățenească și ale vieții sportive.

În aceste importante direcții de îmbunătățire permanentă a muncii educative în rîndul sportivilor și ca-

GH. GRIGORESCU
secretar al organizației de bază P.C.R. a clubului sportiv Dinamo București

(Continuare în pag a 3-a)

DUPĂ O NOUĂ REMIZĂ (7-7) CU S. C. LEIPZIG

UNIVERSITATEA TIMIȘOARA S-A CALIFICAT ÎN FINALA C.C.E. LA HANDBAL FEMININ

TIMIȘOARA, 17 (prin telefon). — Grea, dramatică uneori, a fost lupta pentru calificarea în finala Cupei campionilor europeni la handbal feminin! Dar, totul este bine cînd se termină cu bine. Și Universitatea Timișoara, campioana României, a încheiat cu bine îndîrjita dispută cu S. C. Leipzig, campioana R. D. Germane, țara care deține titlul suprem în handbalul feminin.

Universitatea Timișoara, jucînd pe teren propriu, a realizat din nou o „remiză" — 7—7 (3—3) — grație căreia s-a calificat în finala C.C.E. (în meciul de la Leipzig, încheiat cu scorul de 9—9 jucătoarele timișorence au înscris, deci, mai multe goluri în deplasare) urmînd să întîlnească la 1 aprilie, la Bratislava, formația Spartak Kiev.

Cei peste 3 000 de spectatori aflați sîmbătă seara în sala Olimpia au trecut prin mari emoții. După un început nefericit (min. 7: 1—3) echipa lui Constantin Lache și-a revenit, a jucat ferm în apărare și calm în atac, reușind să încheie repriza la egalitate (3—3), refăcînd deci în cele 18 minute handicapul de două goluri. În mod sigur această repriză s-ar fi putut încheia cu avantajul campioanei noastre, dacă Ibadula n-ar fi ratat, în minutele 6 și 9, două aruncări de la 7 metri.

În repriza secundă atacul formației timișorene n-a mai funcționat, din păcate, tot atît de lucid, jucătoarele de la 9 m neluîndu-și responsabilitatea șutului, iar pivoții nereușind să se descurce în apărarea mobilă și dîrză a oaspetelor. Iar dacă n-ar fi fost forma excelentă a **Tereziei Popa** și a portarului **Cornelia Hristov** situația s-ar fi putut schimba în mod nefavorabil pentru Universitatea Timișoara.

S. C. Leipzig ne-a dovedit din nou că este o echipă redutabilă, foarte bine pregătită la toate capitolele. Și în aceste condiții calificarea obținută de echipa timișoreană este cu atît mai prețioasă.

Au marcat : **Popa** (4), **Metzenrath** (2) și **Ibadula** (1) pentru Univ. Timișoara, **Kahnt** (3), **Starke** (2) și **Iunghans** (2) pentru S. C. Leipzig.

Au arbitrat : **Pedrag Petrovici** și **Eduard Domazet** (Iugoslavia).

CORNELIA HRISTOV

TEREZIA POPA

ÎN ULTIMUL MECI DE VERIFICARE

AVTOMOBILIST SVERDLOVSK A ÎNTRECUT LA SCOR SELECȚIONATA NOASTRĂ DE HOCHEI

Disputată doar cu 24 de ore înaintea plecării selecționatei noastre de hochei spre Graz, orașul gazdă al grupei B a C.M., meciul dintre **lotul reprezentativ** și puternica formație sovietică **Avtomobilist Sverdlovsk** s-a încheiat cu o netă **victorie a oaspeților : 11—3 (3—1, 4—1, 4—1).**

Desigur că, avînd încă proaspătă în memorie comportarea jucătorilor români în partida anterioară (consumată miercuri și încheiată cu victoria formației Avtomobilist: 4—3), diferența categorică de acum pare surprinzătoare. Ea se explică în primul rînd, prin evoluția mult mai bună a echipei din Sverdlovsk, care aseară a adăugat calităților dovedite în jocul inaugural al turneului ei (viteză și forță), o remarcabilă finețe în execuțiile tehnice, o deosebită siguranță în apărare și, mai ales, variate combinații tactice.

În opoziție cu verva și ambiția manifestate de partenerii de întrecere, hocheiștii noștri s-au comportat, de această dată, neașteptat de slab, jucînd fără vigoare, apărîndu-se neatent și atacînd sporadic, doar rareori cu ceva mai multă vlagă. Interesant a fost faptul că echipa română a început bine întîlnirea și — la fel ca în meciul precedent — a deschis chiar scorul, lăsînd impresia că va repeta comportarea satisfăcătoare de atunci. Dar cînd (din cauza unor neatenții în apărare) s-au primit trei goluri în tot atîtea minute — moralul hocheiștilor selecționatei s-a destrămat inadmisibil de repede. Avem în vedere însă, că — ținînd seama de faptul puținelor ore ce au mai rămas pînă la plecarea la C.M. din Austria — jucătorii români au arătat o oarecare grijă și o anumită reținere pe planul angajării fiz... Considerentul acesta ne poate îngădui, credem, să sperăm că proporțiile insuccesului de ieri au constituit doar un accident.

Au înscris : **Malko, Rudakov** (2), **Kutergin, Selivanov, Lusgin, Krilov, Kuznețov** (2), **Kraev** și **Pamfilov** pentru oaspeți, respectiv **Gheorghiu, Ștefanov** și **Costea.** Au arbitrat : O. Barbu și C. Zgîncă.

Călin ANTONESCU

Faza finală la schi a „Cupei tineretului de la sate"

PRIMA ZI — O SĂRBĂTOARE A SPORTURILOR DE IARNĂ

POIANA BRAȘOV, 17 (prin telefon). — Timp de două zile, Poiana Brașov, nume legat, de obicei, de mari concursuri naționale sau internaționale, a devenit gazda unor oaspeți mai puțin faimoși. Este vorba de participanții la cea de a II-a ediție finală pe țară (și a V-a în total, primele trei oprindu-se la întrecerile de nivel județean), a „Cupei tineretului de la sate", la schi. Sînt prezenți circa 200 de concurenți, băieți și fete reprezentînd 25 de județe, majoritatea situate în regiunile montane ale țării. Echipele sînt formate din cîte 10 concurenți (cîte doi de fiecare probă : slalom uriaș băieți, coborîre băieți și fete și probe de fond băieți și fete), marea majoritate a județelor prezentînd formații complete.

În programul primei zile — rezervată probelor alpine — au fost incluse, în timpul dimineții, două ore de acomodare cu pîrtia de concurs (destul de lejeră), aflată în apropierea hotelului Sport. Iar la ora 10, la startul probei de slalom uriaș, compusă din două manșe, s-au adunat cei 31 de aspiranți la victorie. Bineînțeles, nimeni dintre cei prezenți, în calitate de spectatori sau oficiali, nu a avut pretenția să vadă la acești concurenți virtuți tehnice deosebite. Totuși, spectatorii au putut admira dîrzenia și voința cu care concurenții au abordat cursa, calități pe care le-am dori chiar la mulți dintre schiorii noștri de performanță. Putem spune, fără exagerare, că acest concurs și ambianța lui generală de desfășurare constituie — pentru marea majoritate a competitorilor — un adevărat eveniment. De altfel, prin cele cîteva discuții purtate fie cu sportivii, fie cu însoțitorii lor, profesori de sport sau activiști în comisiile de resort ale comitetelor județene ale U.T.C., am fost asigurați de marea importanță și deosebitul interes față de această competiție în localitățile de baștină ale tinerilor săteni sau intelectuali care lucrează în mediul rural.

După amiază, la ora 15, a venit rîndul „coborîtorilor", băieți și fete,

Radu TIMOFTE

(Continuare în pag a 3-a)

801

Sportul Magazin

UN ADEVĂRAT VRĂJITOR...

Ca ziarist căruia îi place „sportul pădurilor", am asistat la multe concursuri de orientare turistică. Unele mi-au plăcut pentru ineditul lor, altele m-au încîntat prin frumusețea traseelor, duritatea luptei sportive sau prin tenacitatea de care au dat dovadă concurenții. Niciodată însă n-am fost atît de impresionat, niciodată n-am simțit o emoție atît de mare ca în ziua aceea de iarnă de la sfîrșitul lunii februarie.

Mă aflam la cabana „Trei brazi" cînd, dintr-un autobuz, au coborît aproape patruzeci de oameni. Patruzeci de invalizi : unora le lipsea un braț, alții purtau ochelari fumurii pentru a ascunde lipsa unui ochi ; mulți aveau malformații congenitale sau sechele de poliomielită. Dar nu despre infirmități vreau să scriu ci despre oameni.

Da, despre oameni în adevăratul înțeles al cuvîntului, tineri sau mai virstnici, care în ciuda invalidității lor au vrut să demonstreze în acea dimineață de iarnă că pot fi ca și ceilalți. Că pot face sport. Iar dintre sporturi, unul dintre cele mai grele pentru ei : orientarea turistică. Da, veniseră la „Trei brazi" pentru a participa la un concurs de orientare. Aparțineau clubului „Voința" București, asociația „Metalica". Cînd au luat startul — pe echipe compuse din o fată și un băiat — mi-am dat seama că încercau să-și suplinească reciproc deficiențele fizice.

Oamenii aceștia luau startul cu o voie bună specifică, încrezători în forțele lor. Voioșia trăda dragostea de viață, tăria de caracter pe care o inocula în suflete un adevărat vrăjitor : SPORTUL. Acesta le dădea puterea să uite de infirmitatea lor, să pară egalii semenilor lor valizi.

Comunic această impresie vicepreședintelui cooperativei, Dumitru Niță, care însoțește grupul. „Da, ați ghicit ! îmi răspunde. Pentru dînșii sportul este cel mai puternic tonifiant psihic. Îi face să se simtă oameni adevărați. Victoria la un astfel de concurs valorează cît nu ne putem închipui..."

Privim o pereche care tocmai pleacă în cursă. Aflăm că fata, Paraschiva Buzoianu, este campioană la popice pe clubul „Voința". Invalizii de la „Metalica" se iau la întrecere cu cei de la „Cartonajul", „Chimica" etc. Și nu numai la popice, ci și la atletism, la volei, tenis de masă, șah. În fiecare an clubul organizează concursuri de îndemînare la conducerea auto, pentru cei care, din cauze lesne de înțeles, se deplasează pe tricicluri...

Concursul de orientare s-a terminat cu nelipsita ceremonie de înmînare a unor premii și diplome. Cîștigătorii, și nu numai ei, ci toți care cu prețul unei străduințe de neînchipuit reușiseră să parcurgă traseul, să descopere posturile de control, erau transfigurați. Și, pentru a doua oară în acea dimineață de iarnă, m-am gîndit la uriașul rol pe care îl poate juca sportul, acest veritabil vrăjitor care poate da încredere în viață și putere de a învinge unor oameni care au nevoie în primul rînd de tărie de caracter. Tăria de a se simți egalul celor cu care natura n-a fost vitregă.

Sever NORAN

O MINGE DE HANDBAL ȘI O PERECHE DE MĂNUȘI DE BOX...

Doina Păicoianu-Cojocaru și soțul său, pugilistul Pătru Cojocaru

În apartamentul familiei Cojocaru e multă liniște și multă intimitate. Fanioanele și însignele așezate ordonat pe pereți, cupele și plachetele strălucitoare, aliniate într-o vitrină, trădează bunul gust al gospodinei și, bineînțeles, trădează familia de sportivi care locuiește aici. Deasupra ușii, pe o năframă, stau atîrnate o minge de handbal și o pereche de mănuși de box, dar oricît de ciudată pare această asociere, ea vorbește de la sine despre pasiunile celor doi soți.

Doina Băicoianu-Cojocaru, căpitanul echipei naționale feminine de handbal — căci ea este soția — ne întîmpină cu obișnuita-i bună dispoziție și se grăbește să pregătească trei cafele, după care, în fața cețtilor aburinde, începe să ne povestească amănunte din viața ei de handbalistă și de... proaspătă soție a boxerului rapidist Pătru Cojocaru.

— Peste cîteva zile se împlinesc 12 ani de cînd am început să joc handbal. Debutul, pe care n-am să-l uit niciodată, l-am făcut pe vremea cînd eram elevă la Liceul din orașul Victoria. Profesorul Marian Nicolae a văzut în mine o viitoare handbalistă, deși eu nu credeam că am să practic vreodată acest sport. Peste numai doi ani, însă, am început să joc în echipa Chimia din localitate, care activa pe atunci în divizia B și, încet-încet, am simțit că pot trimite mingea cu putere spre poartă și că pot păcăli portarii. Prinsesem curaj !

În 1965, am venit în București, fiind legitimată la clubul Rapid, care avea pe atunci garnitura „de aur", cu Hedeșiu și Starck, cu celelalte fete care cuceriseră Cupa campionilor europeni. Am devenit din nou sfioasă, și, ca urmare, doi ani la rînd... am stat pe tușă. Nu mai credeam în mine, nici în handbal, și nici în... minuni ! Dar...

În 1967 am fost chemată în lotul de tineret și, grație unui mare noroc — fiindcă altfel nu pot să-i spun —, am plecat la Campionatul mondial de tineret din Olanda. Ce se întîmplase ? Cu două-trei săptămîni înaintea debutului competiției, federația internațională a anunțat o modificare a regulamentului de participare, urmînd ca la aceste „mondiale" să aibă drept de joc numai jucătorii născuți în 1948 și mai mici. Multe din fetele noastre au rămas acasă, iar eu care mă aflam exact la limită, am plecat. După cum știți, echipa României a ieșit campioană mondială de tineret și, odată cu asta, a răsărit și... steaua mea, o stea în care, așa cum spuneam, n-am mai crezut !

Un an mai tîrziu am fost cooptată în prima reprezentativă a țării, iar peste cîtva timp aveam să fiu desemnată chiar căpitan de echipă. Am luptat, am trăit multe momente de satisfacție, dar și multe decepții ; într-un cuvînt am cunoscut toată gama de sentimente pe care ți le oferă sportul. În ultimul timp, însă, sînt urmărită din nou de ghinion.

— Te referi, probabil, la numeroasele accidentări care te-au silit să stai o lungă perioadă pe banca rezervelor ?

— Da, despre asta e vorba. Nici nu vă închipuiți ce dureros e pentru mine să stau și să privesc la colegele mele — atît cele din echipa națională, cît și din formația de club — cum depun eforturi pe teren, fără ca eu să-mi pot da aportul. Așa am pățit la ultima ediție a „Trofeului Carpați" și în ultimele jocuri de campionat. De fiecare dată, însă, m-am bucurat că fetele au reușit să obțină victoria.

— Ai uitat să precizezi că acum evoluezi în echipa I.E.F.S., fiind totodată și studentă în ultimul an la acest institut.

— N-am uitat, pentru că de I.E.F.S. mi-am legat mari speranțe, atît pe plan sportiv, cît și pe plan profesional. În momentul de față echipa se găsește pe primul loc al clasamentului și îmi place să cred că-l vom păstra pînă la sfîrșitul campionatului. Îmi doresc foarte mult un tricou de campion național ! Apoi, anul acesta voi încheia și frumoșii ani ai studenției, după care mă gîndesc să devin antrenoare. Asta nu înseamnă, însă, că voi abandona activitatea competițională. Mă gîndesc, cu multă încredere, la campionatul mondial din Iugoslavia și chiar la Olimpiada de la Montreal !

În timp ce dialogam cu Doina, soțul ei ne asculta atent și privea cu puțină tristețe spre mănușile de deasupra ușii.

— La ce te gîndești Petrică ? l-am iscodit.

— În curînd am să împlinesc 25 de ani și nu am reușit nici pe departe performanțele Doinei. Mi-ar place ca și eu să se mîndrească cu mine, dar nu a putut-o face decît anul trecut, cînd am obținut medalia de argint la Campionatele europene feroviare.

— Înseamnă că poți să realizezi performanțe bune. Ce te oprește ?

— Nimic și, de altfel, anul acesta sînt decis să fac o ultimă tentativă de afirmare. Mă pregătesc cu multă seriozitate și... sper. Dacă voi reuși am să continui, dacă nu — mă retrag din sportul de performanță. În 1972 am cucerit medalia de bronz la campionatele naționale. E, într-adevăr, o medalie, dar nu cea de... aur !

Din magnetofonul aflat pe un colț al studioului s-a revărsat în cameră o melodie ritmată, veselă. Soții Doina și Pătru Cojocaru îndrăgesc muzica „pop", care este și a doua lor pasiune...

Horia ALEXANDRESCU

RĂSPUNDE Ion Poștașu

NELU RUSU, COMUNA DEZNA. Se înșeală și prietenii dv., dar vă înșelați și dv. afirmînd că ultimele trei finale ale Cupei României, la fotbal, s-ar fi disputat între Steaua și Dinamo, victoria revenind de fiecare dată echipei dv. favorite, Steaua. Este adevărat însă, că Steaua a întrecut de trei ori consecutiv pe Dinamo în finala acestei competiții : 2—1 (ediția 1968—69), 2—1 (1969—70), 3—2 (1970—71). Anul trecut, finaliste au fost Rapid și Jiul (2—0).

NELU QUINTUS, PLOIEȘTI. Jocul dv. de cuvinte este reușit și nu i se poate imputa nici măcar că e gratuit :

Unii fotbaliști, se pare,
Deși înzestrați cu daruri,
La meci, nu trag printre bare,
În schimb — după — trag prin... baruri !

OSWALD BENNING, BRAȘOV. **„Cîți ani și ce înălțime are tenismanul american Erik Van Dillen, care joacă alături de Stan Smith, în echipa de dublu a Statelor Unite, în Cupa Davis ? În urma unei contraziceri cu un coleg, vă rog să ne dați un răspuns precis, pentru a ne împăca".** A fost aprigă disputa dintre dv. ? Mă bucur, în orice caz, că pot înlătura prăpastia care s-a interpus între dv. și colegul dv. din cauza acestui Dillen ! El a împlinit la 21 februarie 21 de ani, are 1,83 m înălțime și cîntărește 70 de kilograme.

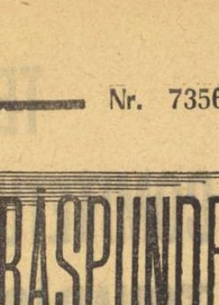

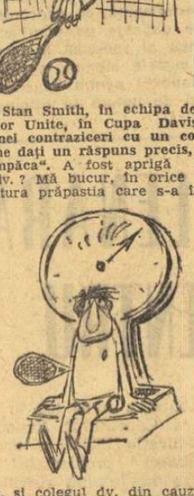

VASILE FONAGE, TIMIȘOARA. 1. Colegul dv. nu vă crede nici pe dv. nici pe... mine, atunci cînd spunem că stadionul „23 August" din București are 61.000 locuri. Ce putem face ? Un alt Ion Poștașu, căruia am putea, eventual, să ne adresăm, nu există. Singura soluție este să mergem într-o zi toți trei la stadion și să numărăm... locurile ! Dar nu acum. Cînd s-o face mai frumos. 2) Nejucînd mingea și împiedicînd și pe alții s-o joace, apărătorul respectiv, care s-a... culcat pe balon în fața porții sale și n-a vrut să se mai ridice, a săvîrșit o obstrucție ce, potrivit regulamentului, se sancționează cu o lovitură liberă indirectă, de pe locul unde a fost comisă infracțiunea. Cum, în cazul relatat, arbitrul, un coleg de-al dumneavoastră, n-a știut ce să facă, dv. l-ați luat pe apărătorul advers cu mînge cu tot și l-ați aruncat în plasă.

Instrucțiunile F.I.F.A. nu prevăd așa ceva. Ceea ce ați făcut dv. constituie o... inovație în materie de regulament !

CORNEL PÎRVAN, COMUNA MOTĂTEI. Meciul de box dintre Joe Frazier și Cassius Clay, disputat în martie 1971, a fost transmis de televiziunea noastră, nu în direct, ci la cîteva ore după terminarea lui.

RICUȚĂ BOGDAN, DROBETA TURNU SEVERIN. Cine v-a pus să-mi cereți să vă dau adresa în ziar, pentru a putea corespunde cu simpatizanți ai Universității Craiova ? Ați pățit-o ca Lucica Ciuciulea, din Codlea, care a ținut să corespondeze cu suporterii Rapidului și a făcut scurtă la mînă, răspunzînd la scrisori. Îmi spuneți că și dv. ați primit 124 de scrisori. (Și asta, înainte de victoria craiovenilor asupra rapidiștilor !) Acum, v-ați înecat în scrisori. Știu, din experiență, ce însemnează aceasta. Și eu am făcut imprudența să-mi dau adresa !

R. I., BRAȘOV. Văzînd că unii fotbaliști nu reușesc să „stăpînească" mingea, care, năzdrăvana, le joacă feste și se duce unde n-ar trebui, faceți următoarea propunere : **„F.R.F., prin Colegiul central al arbitrilor, să observe la ieșirea jucătorilor din vestiare, dacă unii dintre ei nu și-au încălțat invers bocancii. Poate că aceasta este cauza nesiguranței în trimiterea mingii".** Și cînd te gîndești că specialiștii s-au gîndit la tot felul de cauze, numai la aceasta, nu !

Ilustrații : **N. CLAUDIU**

ÎN 4 RINDURI

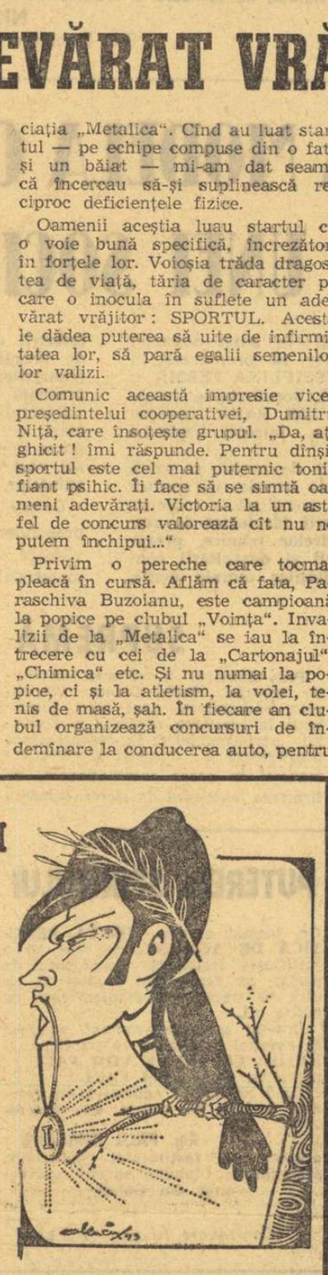

CAROL CORBU, campion european indoor la triplu salt

Corbul, ce-l vedeți pe ram,
Răsfățat, ades, cu laur,
Și-a schimbat, la Rotterdam,
Legendarul caș în aur !

Desen și catren de Al. CLENCIU

Unui fotbalist ineficace

Trage unul: Gol ! Colegii
Îl sărută toți, strengarii...
Doar, pe el, atunci cînd trage
Vin și-l pupă... adversarii !...

Unui fotbalist indisciplinat

L-au eliminat, dar vina
Dinsul nu și-o recunoaște...
Cum, certat cu disciplina,
Cînd el nici nu o cunoaște ?...

Ing. Mircea POPESCU-Constanța

Echipei feminine de floretă a clubului Steaua, de 4 ori învingătoare în Cupa Europei.

Iată o anomalie
Ce ne place, evident :
STEAUA e o... GALAXIE
De floretiste cu talent.

S. BONIFACIU

SIMPOZIONUL ELEVILOR „OLIMPICI"

Cu o stăruință cu totul remarcabilă, **cercul olimpic „Pierre de Coubertin" al liceului „Nicolae Bălcescu" din București** își continuă activitatea rodnică, dînd astfel o frumoasă confirmare elogiilor de care s-a bucurat chiar și în **„Revue olympique"**, buletinul oficial al Comitetului Internațional Olimpic.

Zilele trecute am participat la **un simpozion, consacrat de astă dată ultimei sesiuni a Academiei Internaționale Olimpice.** Cercul liceului bucureștean onora astfel faptul că propriul său președinte, **Radu Mihăilescu, este primul elev din România participant la o reuniune a acestui înalt for academic al lumii olimpice.**

De altfel, întregul simpozion — deschis de inimosul îndrumător al cercului, **prof. Constantin Tudose** — a fost axat pe rezumarea principalelor conferințe care au urmat tematica sesiunii din iulie 1972, de la Olimpia. Despre **„Influența mediului înconjurător asupra activității concurentului olimpic"**, despre **relația dintre mediul social sau mijloacele de informare și concurentul olimpic,** despre **propagarea ideilor olimpice prin școală** și despre alte subiecte au vorbit elevii **Cristian Bencea, Mioara Ghiorma, Angelo Alexandrescu, Angela Ioniță, Andrei Mihăilescu.**

MAI BINE MAI TÎRZIU...

Invitat la televiziunea americană, ziaristul belgian Jean Corhumel — cunoscut comentator al cotidianului „Les Sports" — a purtat în fața camerelor de luat vederi un scurt dialog cu noul recordman mondial de sală al săritorilor cu prăjina, Steve Smith.

La întrebarea „ce-ți propui pentru viitorul sezon ?", atletul american a răspuns zîmbind : „voi sări peste 19 picioare", răspuns care — a remarcat cu nedumerire confratele belgian — a stîrnit multă rumoare printre minuitorii camerelor de luat vederi.

Reîntors la Bruxelles, Jean Corhumel a consultat un tabel de echivalențe și s-a lămurit : Smith îi declarase că va sări, vara viitoare, peste 5,80 m, adică cu mai mult de 30 centimetri deasupra actualului record mondial de sală !

Corhumel înțelegea abia acum rumoarea tehnicienilor T.V. aflați în preajmă...

DOCUMENTAR

HOCHEIȘTII NOȘTRI LA CAMPIONATELE MONDIALE

• Debutul reprezentativei noastre la campionatele mondiale de hochei s-a produs cu prilejul celei de a V-a ediții a acestora (respectiv, a XVI-a a campionatelor europene), desfășurate în anul 1931 la Krynica — Polonia. Cele 5 întîlniri susținute, atunci, au reprezentat tot atîtea înfrîngeri, încheiate cu un golaveraj care... spune totul : 2—49.

• În perioada 1931—1944, echipa noastră a fost de 7 ori prezentă la startul campionatelor mondiale și europene, obținînd o singură performanță oareeum notabilă : cucerirea „Cupei de consolare" în anul 1933.

• Pînă la 23 August 1944, hocheiștii noștri au susținut 31 de meciuri în cadrul C.M. și C.E., obținînd numai 5 victorii și suferind 26 de înfrîngeri (golaveraj : 31—138).

• La ediția din 1947 a campionatului mondial, hocheiștii noștri au fost din nou prezenți, ocupînd penultimul loc (7), cu o singură victorie : 6—4 cu echipa Belgiei.

• Reînnodăm firul participărilor la C.M. în anul 1959, cînd reprezentanții noștri au cîștigat „Criteriul european". Doi ani mai tîrziu (1961), o promițătoare performanță : ocuparea primului loc în grupa „C" cu 5 victorii în tot atîtea meciuri susținute și un golaveraj grăitor : 59—5.

• Începînd din anul 1963, formația noastră se numără printre cele mai constante participante ale grupei „B" a campionatelor mondiale, în care ocupă de două ori locul secund (în 1966 și 1967), o dată locul trei (în 1963), de patru ori locul patru (în 1964, 1968, 1969 și 1972), retrogradînd o singură dată, în 1970, cînd întrecerile din cadrul C.M. s-au disputat la București ! Am revenit însă imediat în grupa „B", după o nouă suită de victorii (și un singur meci egal) în grupa „C" — 1971. **(d. ștef.)**

PROVERBE ȘI ZICALE... FOTBALISTICE

— Sînt și arbitri care-s pentru unii mumă iar pentru alții... aplică regulamentul !

— Ce e val, ca valul trece... numai golurile rămîn !

— Unde nu-i cap, vai de picioare ! Și unde nu-s picioare, vai de... capul lor !

— Urma alege ! Numai că în fotbal echipele de la urmă... nu mai au ce alege !

D. C. MAZILU

RĂSPUNS CONVINGĂTOR

Conducătorii lui P.A.O.K. Salonic hotărîseră să-și retragă echipa din campionat pentru a protesta împotriva arbitrajului din meciul cu Olympiakos Pireu, pierdut de P.A.O.K. cu 1—0. Pentru a reveni asupra deciziei, clubul din Salonic cerea scoaterea definitivă a arbitrului incriminat din activitatea competițională.

Președintele Federației, Dedes, a răspuns negativ cererii clubului P.A.O.K. motivînd că „dacă fiecare echipă greacă s-ar fi retras din campionat pentru un rezultat viciat de arbitri, competiția s-ar fi desființat chiar din anul... înființării ei ! !"

MINI-PUGILIȘTII...

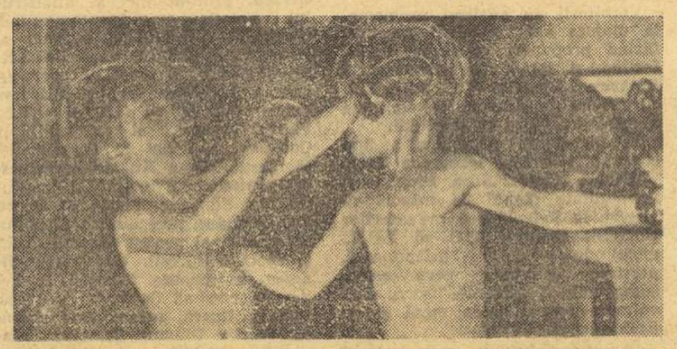

Privind fotografia alăturată, ai putea crede că nu-i vorba decît de o joacă. Joaca aceasta reprezintă, de fapt, un meci de box în toată regula, chiar dacă cei doi sportivi sînt de-o șchioapă și numără — împreună — 9 ani ! În plus, cei doi boxeri înverșunați sînt... frați, băieții fostului voleibalist al Universității Cluj, Tudor Ionescu, astăzi asistent al Facultății de filologie de pe malurile Someșului, mare pasionat al nobilei arte.

Scrisoarea care însoțește imaginea ne oferă — dincolo de amănuntul că mănușile, pe măsura combatanților, sînt confecționate „în casă" — explicațiile unui comentariu competent : „Este o întîlnire de verificare, în care Horia se dovedește mai activ decît Alex, mai rapid în lupta de aproape".

În fața unor asemenea boxeri „experimentați", nu ne rămîne decît să le urăm mult succes viitorilor... campioni !

Foto : M. RUNCAN — Cluj

OPTICĂ DIFERITĂ...

Cunoscutul antrenor vest-german Elek Schwartz își pregătește bagajele, urmînd să părăsească echipa de liga a II-a München 1860, în vreme ce clubul bavarez duce tratative cu Otto Knezler, actualul antrenor al lui Eintracht Braunschwaig Motivele „divorțului" de la München sînt expuse de cele două părți în mod diferit : Schwartz acuză... aerul prea poluat al marelui oraș, în timp ce conducătorii echipei nu se sfiesc să declare : „L-am prevenit pe Schwartz că dacă nu vom reveni în Bundesliga nu-i vom prelungi contractul".

Cum München 1860 nu mai are nici o șansă să se întoarcă în prima ligă anul acesta, nu-i de mirare că lui Elek Schwartz nu-i mai prieste aerul orașului...

PREVEDERE

În ultima vreme, forurile fotbalistice din Paraguay se agită tot mai mult intensificînd propaganda — în presă și la televiziune — în jurul ideii organizării unei viitoare ediții a campionatului mondial de fotbal, la Asuncion și în orașele învecinate...

Emisarii federației depun strădanii, în această direcție, pe plan internațional și — după opinii autorizate — Paraguay-ul are șanse ca, într-o bună zi, să fie desemnat drept gazdă a competiției fotbalistice supreme.

Partea nostimă a întregii povești constă în faptul că eforturile paraguayenilor nu pot fi încununate de succes înainte de... 1994, viitoarele ediții „americane" ale campionatelor mondiale de fotbal fiind deja atribuite Argentinei (1978) și Columbiei (1986).

Nu s-ar zice că paraguayenii nu sînt grăbiți...

PE ARIPILE VÎNTULUI...

PRIMUL CAMPIONAT MONDIAL DE AEROSTATE

Se vor împlini, peste cîteva luni, 190 de ani de cînd balonul fraților Montgolfier s-a desprins de pămînt plutind cîtva timp în aer. Au trebuit să treacă aproape două secole pentru ca istoria sportului să consemnеze primul campionat mondial de aerostate. El s-a desfășurat, luna aceasta, în împrejurimile orașului american Albuquerque (New Mexico) într-un perimetru de sute de km atrăgînd aproape 150 de concurenți din 30 de țări.

Competiția s-a încheiat cu victoria unui pilot britanic, **Peter Langford** al cărui balon numit „Dream Machine" (Mașina visului), după ce a plutit un timp pe... aripile vîntului, a aterizat la 247 m de punctul stabilit. Concurentul suedez **Jan Balketal** a reușit să-și depună balonul la 258 m de țintă ocupînd astfel locul II. L-au urmat în clasament : Arnold Sieger (R.F.G.) aterizat la 277 m, Larry Harack (Canada) la 389 m, François Schaut (Belgia) la 489 m, Peter Wizzard (Australia) 533 m. După cum se vede participarea a fost destul de largă.

Întrecerea pentru titlul mondial a fost disputată de 32 concurenți, iar ceilalți piloți de aerostate care nu s-au putut califica în finala campionatului au fost invitați să se consoleze într-o „Fiesta Race".

O LECȚIE INTUITIVĂ

Schiță de Iuri Zolotarev

Un celebru jucător de fotbal s-a simțit cuprins de o foame crîncenă.

A intrat repede în primul restaurant, a cerut de mîncare, dar... înghite dacă poți !

Nemulțumit, jucătorul de fotbal l-a chemat pe responsabilul restaurantului, întrebîndu-l :

— Ce mîncare e asta, stimabile ? Nici nu-ți vine s-o bagi în gură !

— Vă rugăm să ne scuzați, spuse responsabilul, dar dacă vreți să mîncați bine, trebuie să veniți la noi în a doua jumătate a zilei.

— Cum așa ? Mie acum mi-e foame !

— Atunci trebuie să mîncați ce vi s-a servit, pentru că bucătarul nostru abia spre seară începe să gătească bine.

— De ce abia atunci ?

— Cine să-l știe... Poate are nevoie de puțină încălzire spre a intra, ca să zicem așa, în ritm. De aceea vă rugăm să veniți mai tîrziu. Atunci garantat o să vă lingeți pe degete !

Jucătorul de fotbal dădu din umeri și ieși din acest restaurant ciudat.

Pe stradă simți că i se face rău de la stomac. Avea impresia că înghițise o piatră. Îl cuprinse o slăbiciune în picioare și îl trecură sudorile.

„Ce naiba — se gîndi înciudat jucătorul de fotbal —, mă apucă tocmai azi cînd voiam să mă duc la teatru ! Te pomenești că mă îmbolnăvesc !"

Speriat, se prezentă la medic. Acesta îl examină, îi ascultă necazurile, apoi rosti :

— Nu-i nimic grav. Iei de două ori pe zi prafurile astea și durerile vor dispare luate parcă cu mîna.

Auzind aceste cuvinte, jucătorul de fotbal se bucură foarte mult. Înghiți unul din hapurile miraculoase, îl înghiți pe al doilea, dar nu simți nici o ameliorare. Ba parcă îi era și mai rău

Înfuriat, se duse la medicul șef al policlinicii, întrebîndu-i indignat :

— Ce fel de tratament mai e și ăsta ? Esculapul dumitale mi-a dat niște hapuri care mi-au făcut mai mult rău decît bine !

— Să văd ce ți-a prescris, ceru medicul șef. Ai dreptate. În locul prafurilor pentru stomac ți-a dat altele contra durerilor de cap. De-altfel e un medic cu experiență, dar trebuie să mergi la el în prima jumătate a zilei. Pesemne ostenește spre seară sau visează la cine știe ce. Fapt e că nu mai consultă cu atîta băgare de seamă. N-are nimic, îți dau acum niște pilule care îți vor ajuta negreșit.

Într-adevăr, după înghițirea pilulelor, lelor, jucătorul de fotbal se simți mult mai bine și, deși cu întîrziere, ajunse totuși la teatru.

Era un spectacol interesant ; doar un singur actor făcea notă discordantă prin jocul său lipsit de convingere.

— N-ai avut noroc, rosti spectatorul ce ședea în stînga jucătorului de fotbal. Actorul acesta joacă de obicei bine doar o jumătate de spectacol, fie începutul, fie sfîrșitul. Nicicum nu poate rezista o piesă întreagă. Azi a jucat excelent la început.

— Asta-i scandalos ! se indignă jucătorul de fotbal. Ba nimeresc un semibucătar, ba un semidoctor, ba un semiactor. Pentru că un maestru adevărat...

— Fiindcă veni vorba, trebuie să recunosc că eu sînt acel semibucătar, îl întrerupse pe neașteptate vecinul din stînga.

— Iar eu sînt semidoctorul, anunță spectatorul ce ședea în dreapta. Amîndoi iubim fotbalul în general și pe dumneata în particular. Însă, din păcate, dumneata joci bine totdeauna doar o jumătate de meci. Fie în repriza întîia, fie în cea de a doua...

— Pe cînd un maestru adevărat, spuse actorul apropiindu-se, trebuie să joace cinstit și cu însuflețire toate cele nouăzeci de minute. Nu-i așa ?

— Vă-să-zică ați pus totul la cale împotriva mea ? bombăni jucătorul de fotbal.

— Da, răspunse actorul zîmbind.

— Ne-am înțeles să-ți dăm cu toții o lecție intuitivă, adăugă bucătarul.

— Asta în loc de antrenament, încheie medicul. Apoi se interesă îngrijorat : cum te simți cu sănătatea ?

În românește de

DRAGOȘ VACARIUC

7 INEXACTITĂȚI

O fază de **baschet**, un banal fault, care vă solicită să vă distrați descoperind cele 7 greșeli — inexactități de desen — făcute intenționat de caricaturistul **CLAUDIU.**

...în aceeași seară, **Cassius Clay** va susține... trei meciuri ? Cei trei adversari ai lui Clay, cu care acesta se va întîlni în meciuri de cîte 5 reprize, vor fi spaniolul **Manuel Ibar Urtain**, fost campion al Europei, portoricanul **Joe King Roman** și venezueleanul **Jose Luis Garcia.** Această neobișnuită gală de box urmează să aibă loc, în mai, la Las Vegas.

... în ultimele trei întîlniri, scorul total dintre **Ajax** și **Bayern München** este de 11—0 în favoarea elevilor lui **Ștefan Covaci ?** Pentru că, vă reamintim, înaintea partidei-tur din „Cupa campionilor europeni" (4—0), cele două formații s-au mai întîlnit de două ori : 5—0 și 2—0.

ȘTIAȚI CĂ...

...decanul de... greutate al rugbyștilor români este inginerul **Gh. Celea** din echipa divizionară A, Universitatea Timișoara ? Cu cele 125 de kilograme — la ultimul cîntar oficial, rugbystul de linie a II-a, Celea, domină cu autoritate galeria uriașilor din sportul cu balonul oval.

...floretistul **Tănase Mureșanu** deține o performanță unică în scrima românească ? În nu mai puțin de trei ipostaze Tănase Mureșanu se realizează la nivelul cel mai înalt : este cel mai eficace floretist al țării la ora actuală (fapt confirmat de prima etapă a diviziei A în care a cîștigat 15 din cele 20 asalturi susținute), un reputat antrenor, la Viitorul București și în același timp un apreciat cadru universitar, lector la I.E.F.S.

MISIUNEA NOBILĂ DE A MODELA CARACTERE, DE A FĂURI OAMENII UNEI SOCIETĂȚI NOI!

ÎN SLUJBA FORMĂRII CETĂȚENILOR ADEVĂRAȚI

De aproape un sfert de veac mă număr printre participanții și susținătorii rugbyului, al acestui sport **„cu asprimi de rocă"**, cum plastic se exprima Malraux, dar care, în pofida eforturilor ce le presupune (sau tocmai de aceea) reușește să cizeleze caractere, să formeze oameni. În acest sens se recunoaște faptul că rugbyul constituie o excelentă școală de educație colectivă. Vizavi de ea, devotamentul jucătorului cu balonul oval, pe terenuri de sport avînd porți cu o geometrie atît de ciudată pentru unii, pare izvorît din cel mai pur cristal sufletesc.

Da, o afirm cu toată convingerea: **rugbyul a reușit să formeze oameni integri pe care i-a deprins cu efortul, cu disciplina, cu spiritul de dăruire.**

Viața îmi oferă prilejul de a concretiza. Prin clubul în care îmi desfășor activitatea au trecut numeroși rugbyști, ieri sportivi cu o mare suprafață, astăzi oameni de o remarcabilă valoare socială, inginerii **Radu Nanu** și **Paul Ciobănel**, profesorii **Nicolae Pădureanu**, **Alexandru Penciu** și **Carol Kramer**, graficianul **Radu Veluda**...

Extinzînd sfera exemplelor și la alte colective, vom găsi pretutindeni o corelație directă între rugby și practicanții lui, identificați cu cetățeni demni de toată stima. Dintre „modelele" de ieri, îmi stăruie în minte cel al prof. arhitect **Ascanio Damian**, nelipsit de viața stadioanelor chiar și la o vîrstă la care alții, în alte discipline, au renunțat de mult la pasiunile tinereții. Dintre „modelele" mai apropiate, foști colegi sau adversari, gîndul mă duce la galeria inginerilor de la „Grivița Roșie" **Vasile Mladin**, **Viorel Moraru**, **Costel Stănescu**, **Radu Demian**, **Mircea Rusu**, poate unul din exemplele cele mai tipice de împlinire socială, la inginerul ieșean **Gheorghe Drobotă**. La drept vorbind, fiecare centru rugbystic al țării își are pleiada sa de valori umane, de cetățeni care — trecînd prin filtrul sever al activității sportive, al rugbyului cu precădere se bucură astăzi nemijlocit de respectul și prețuirea tuturor.

Generațiile mai tinere, înțelegînd etica sportului cu balonul oval, în care suferințele interioare nu se văd și din afară se zărește doar demnitatea statornică, trebuie să se identifice cu principiile acestui sport, capabil de a făuri oameni de o mare ținută morală, așa cum reclamă societatea noastră socialistă.

MARGARIT BLĂGESCU
maestru emerit al sportului

ÎN JOACĂ...

(Urmare din pag. 1)

mișcării gîndite și drămuite, și anume, **forță morală**. Această putere s-a format în întrecerea cu sine însuși, cu propriul caracter și cele ale tovarășilor de întrecere.

În joacă copilul a învățat, fără să știe, să se stăpînească, să-și domine bucuria și tristețea, victoria și înfrîngerea, durerea fizică și plăcerea.

A învățat respectul legii, din respectarea regulilor de joacă.

A ieșit din timiditatea izolării cînd s-a simțit încadrat în echipă.

A învățat să nu urască nici cînd atacă la box, nici cînd plachează la rugby.

Iar cînd, mai tîrziu, intră în viață ca om mare, el găsește o lume deja cunoscută din joaca sportului și această lume îl găsește, la rîndul ei, gata pregătit să pornească la drum.

De aceea, părinți, nu vă supărați cînd vedeți copiii jucîndu-se sau făcînd sport. Ei învață, de fapt, cum să fie oameni mari, cum să fie așa cum îi doriți!

„STADION" — CITIȚI „ȘCOALĂ"!

(Urmare din pag. 1)

înveți să cîștigi loial și să pierzi demn, — și dacă ar fi să înveți numai atît, încă ar merita școala sportului și a educației fizice întregul respect. Este (și căutîndu-și căi de perfecționare se străduie necontenit să fie într-o mai mare măsură) **o catedră care predă savanta știință a echilibrului moral**, armonia reacțiilor noastre, propunîndu-ne spre meditație noțiuni fundamentale, cum sînt **emulația, omenia, dăruirea, înflăcărarea, pasiunea** și, nu mă sfiesc să adaug, chiar termenul întruchipînd suma calităților etice în manifestarea lor supremă — **idealul**.

N-am pretenția că am spus ceva nou. Reflecțiile de mai sus sînt, însă, din punctul meu de vedere, expresia unei bucurii noi: **aceea că, neîndoindu-mă de promptitudinea traducerii în viață a Hotărîrii Plenarei C.C. al P.C.R., cu privire la dezvoltarea continuă a educației fizice și sportului, voi fi martorul dezvoltării continue a unei școli de o inestimabilă valoare educativă.**

SUPREMĂ ÎMPLINIRE

(Urmare din pag. 1)

drelor de specialiști, conducerea clubului și organizația de partid au întreprins cu consecvență numeroase acțiuni, a căror eficiență o vedem astăzi exprimată atît în valorile atinse de mulți sportivi dinamoviști, cît și în comportarea lor la antrenamente și competiții, în familie și societate.

Cei mai buni dintre aceștia, sportivi cu calități și merite deosebite, au trăit suprema împlinire, aceea de a fi primiți în rîndurile membrilor de partid. Numai în ultimul an, organizația de partid din cadrul clubului a acordat această înaltă încredere unor performeri binecunoscuți în lumea sportului nostru, ca și pe plan internațional — **N. Martinescu, A. Sciotnic, Argentina Menis, Bogdan Mihăilescu, Ion Monea, Pavel Vizner, Mircea Lucescu, Cristina Balaban.**

Prevederile recentei Hotărîri a Plenarei C.C. al P.C.R. cu privire la dezvoltarea continuă a educației fizice și sportului sînt pentru noi un nou și puternic imbold de a îmbunătăți în continuare munca educativă, de a crea în toate secțiile un climat sănătos, de a dezvolta o opinie puternică, combativă, împotriva oricăror manifestări negative, de a pregăti în cadrul clubului sportivi de mare performanță și cu o înaltă ținută morală, cetățenească

FORȚA TRUPULUI ȘI PUTEREA SPIRITULUI

(Urmare din pag. 1)

foarte concret. Să utilizeze mijloacele directe, verificate ca fiind de cea mai mare eficiență. S-o începem devreme, cu cetățenii cei mai mici, încredințați organizațiilor noastre: copii și juniori. Dintr-o noțiune, socotită mai mult un simbol, **EXEMPLUL PERSONAL AL DASCĂLILOR**, să facem un argument eficace, de fiecare zi, de fiecare clipă!

Desigur, critica (sau sancționarea) **faptelor** reprobabile ori dăunătoare este și va fi, în continuare, bună. Dar, parcă, mai necesară este critica și combaterea fermă a **mentalităților** care le generează, a izvorului lor de apariție. De cîte ori nu ni s-a întîmplat să ajungem la concluzia că rezultatele descurajatoare obținute în lichidarea unor **„efecte"** țin în realitate de faptul că nu reușim să înlăturăm **„cauza"**!

Contribuția pe care sportul este chemat s-o aducă la înfăptuirea vastului program educațional al maselor poate, trebuie și va fi, fără îndoială, mult mai mare, **prin efortul conjugat al tuturor factorilor cu atribuții în acest domeniu. Și nici un efort nu ni se va părea prea mare pentru a acționa ferm și continuu în spiritul recentei Hotărîri a partidului.**

SCHI

ÎN LOC DE COBORÎRE, PROCES VERBAL!

POIANA BRAȘOV, 17 (prin telefon). — Deși conform programării inițiale, organizatorii au prevăzut și o probă de coborîre pe Pîrtia Lupului, ea, totuși, nu a avut loc. Cu cîteva ore înaintea startului, la cabana Cristianul Mare s-a ținut o ședință tehnică la care au participat antrenorii cluburilor ale căror echipe se află în pregătire, și la care urma să se facă tragerea la sorți. Argumentîndu-se că peste noapte a căzut un strat de zăpadă și că pîrtia este insuficient amenajată, o parte din antrenorii prezenți au refuzat să-și înscrie sportivii în cursă, astfel că făcînd apelul celor care au fost, totuși, trecuți pe lista de start, organizatorii au constatat că sînt doar 8 schiori. În această situație, proba nu a mai avut loc, deși după părerea subsemnatului, care a efectuat o coborîre pe traseul pe care urma să se dispute cursa, **condițiile au fost satisfăcătoare.**

Adevărul este — așa cum am mai arătat și cu alte ocazii — că se manifestă, în continuare, o rezervă inexplicabilă pentru această probă. Sîmbătă, zăpada nu a fost prea alunecoasă și chiar dacă ar fi constituit o problemă, o cursă de coborîre poate fi dirijată și stabilizată, prin porți, la un anumit regim de viteză. Se pare că, în afară de rezerva de care am amintit, există și un spirit de rivalitate rău înțeles între sportivi. Astfel, unii nu au acceptat să ia startul fără antrenamente susținute, deoarece, după cum se afirma, ar fi riscat ca un schior bine cotat să fie învins de unul mai slab ca valoare?!

Ținînd cont că în acest an nu s-au organizat, din motive obiective, curse de coborîre și că, în continuare, calendarul competițional prevede deplasări ale schiorilor la întreceri la Baia Mare, Stîna de Vale sau Semenic, ne vom afla în situația incredibilă ca pentru campionatele naționale de seniori să nu fi avut loc concursuri prealabile pentru această probă și, mai ales, un antrenament specific pentru această îndrăgită disciplină.

Rezerva manifestată de sportivi și antrenori pentru coborîre apare de neînțeles și s-ar putea să fie una din explicațiile pentru care plafonul valoric al juniorilor noștri nu este prea ridicat. **Și situația seniorilor ar putea fi serios ameliorată în alternativa unei pregătiri complexe**, multilaterale, în care proba de care vorbim are o pondere excepțională.

Pînă nu demult, nu au fost condiții de organizare. Acum zăpadă este din belșug, forurile interesate fac eforturi considerabile de amenajare cu mijloace ce necesită investiții materiale și morale.

Ne întrebăm, pentru ce finalitate, dacă cursele de coborîre nu se țin, într-o perioadă în care condițiile sînt excelente și în situația unui calendar sportiv care, pînă acum, din motive obiective, a omis asemenea probe? Cu riscul de a supăra, reporterul consideră că s-a renunțat cu prea multă ușurință la organizarea probei de coborîre din cadrul „Cupei Postăvarul" și că, în general, acestei discipline i se face o obstrucție nejustificată tocmai din partea acelora care ar trebui să o susțină cu vehemență.

Mihai BIRA

„CUPA TINERETULUI DE LA SATE"

(Urmare din pag. 1)

Ca și în întrecerile de dimineață, cursele au fost dominate tot de reprezentanții județelor Harghita și Brașov care, pînă la această oră, se anunță drept principalii pretendenți la primele locuri și în întrecerea pe județe.

Bogatul program al primei zile a fost fericit încheiat cu o adevărată sărbătoare găzduită de patinoarul din Poiană. Aici a avut loc deschiderea festivă a fazei finale de schi a „Cupei tineretului de la sate". După defilarea participanților și cuvîntul președintelui comisiei de organizare, tovarășul **Septimiu Todea**, care a urat tuturor participanților bun venit și deplin succes în întreceri, cei prezenți au asistat la frumoase jocuri de artificii și au aplaudat măiestre execuții ale unor patinatori din Brașov.

Mîine (n. r. — azi) au loc probele de fond, 3 kilometri fete și 4 kilometri băieți.

Rezultate tehnice: slalom uriaș (2 manșe, 450 m lungime, 14 porți) 1. **Horia Dobreanu** (Harghita) 56,9, 2. **Florin Boboc** (Brașov) 67,9, 3. **Stelian Roșu** (Harghita) 60,1, 4. **Hans Wolf** (Vîlcea) 60,2, 5. **Nicolae Stanciu** (Brașov) 61,6, 6. **Ștefan Papp** (Covasna) 61,8.

Coborîre FEMININ: 1. Gabriela Lazăr (Harghita) 26,3, 2. Francisca Kramer (Harghita) 29,0, 3. Ionela Plotogea (Brașov) 29,7, 4—5. Olga Balko (Covasna) și Fănica Botezatu (Suceava) 31,7, 6. Elebke Klubirsko (Vîlcea) 32,4. **MASCULIN:** Constantin Puchi (Brașov) 26,7, 2—3. Ion Ercuș (Brașov) și Gh. Gaghi (Mureș) 27,7, 4. Dan Gheorghe (Suceava) 28,9, 5—6. Florin Pană (Dîmbovița) și Vasile Constantin (Bistrița-Năsăud) 29,5.

ATLETISM

„CUPA TRIUMF"

O COMPETIȚIE PENTRU VIITOARELE SPERANȚE

Cu ani în urmă secția de atletism a Clubului Sportiv Școlar din București avea una din cele mai puternice echipe de juniori din țară, din rîndurile ei promovînd o serie de valori ale atletismului românesc, cum ar fi Mihaela Peneș, P. Astafei, Gh. Zamfirescu sau Gh. Costache. Acum, la 15 ani de la înființarea sa, clubul școlarilor bucureșteni face mari eforturi pentru reînnodarea firului tradiției.

În acest sens, a fost organizat, la sfîrșitul săptămînii trecute — în sala „23 August" — un concurs de juniori, dotat cu „Cupa Triumf". Cadru festiv, participare numeroasă (am notat și prezența unor atleți din Tîrgoviște), organizare excelentă (meritele revin — în special — tovarășului vicepreședinte Victor Topoloveanu și antrenorului coordonator E. Răducănescu), și cîteva rezultate promițătoare, din care notăm:

JUNIORI I — **Masculin:** 60 m — I. Predescu (Ș.S.A.) 7,1, Gh. Oprea (Tîrgoviște) 7,1; triplu salt — M. Coșa (L. 35) 13,68 m; înălțime M. Zară (Ș.S.A.) 2,01 m, Cr. Ene (Ș.S.A.) 1,97 m; prăjină — M. Voicu (C.S.Ș.) 4,50 m; greutate — P. Neagu (L. 35) 15,44 m. **Feminin:** 60 m — St. Vintilă (Steaua) 7,9; lungime — El. Ivan (C.S.Ș.) 5,58; înălțime — M. Simptea (Ș.S.A.) 1,60 m; greutate — S. Mitrică (Ș.S.A.) 12,97 m. JUNIORI II — **Masculin:** triplu salt — Ad. Mocanu (Ș.S.A.) 12,67 m; prăjină — L. Mînecan (C.S.Ș.) 3,72 m. **Feminin:** 50 m — C. Călinescu (Ș.S.A.) 6,8; 50 mg — M. Stoica (Ș.S.A.) 7,7. JUNIORI III — **Masculin:** 50 m — Fl. Păunescu (Ș.S.A.) 6,0; lungime — P. Cristea (Progresul) 6,11 m; înălțime — L. Delamarina (Ș.S.A.) 1,75 m; prăjină — Ș. Coman (C.S.Ș.) 2,80 m; greutate — M. Matei (C.S.Ș.) 12,93 m. **Feminin:** 50 m — C. Sulger (L. 35) 7,1; 50 mg — El. Marinescu (Steaua) 8,5; înălțime — El. Marinescu 1,50 m, M. Bebliuc (Ș.S.A.) 1,50 m; greutate — M. Popescu (Metalul) 10,91 m.

Clasament general: 1. Ș.S.A. 344 p; 2. C.S.Ș. 165,5 p; 3. Liceul 35 București 120,5 p.

Cupa pentru cel mai bun rezultat a revenit lui M. Voicu.

C. M. MUREȘANU

Unde mergem

ATLETISM. Sala de atletism „23 August", de la ora 9.30: întreceri în cadrul „Cupei S.S.A.", competiție organizată pentru juniorii și junioarele de categoria a III-a, de către Școala sportivă de atletism din București.

FOTBAL. (meciuri amicale). Stadionul Ghencea, ora 11: Steaua — F.C. Argeș.

ȘAH. Aula Bibliotecii centrale universitare, de la ora 16: runda a XI-a din cadrul turneului internațional masculin.

fotbal

În săptămîna fără etapă:

ACTIVITATEA DIVIZIONARELOR A CONTINUAT FĂRĂ ÎNTRERUPERE

VEȘTI DIN ALTE PATRU TABERE

STEAGUL ROȘU SE PREGĂTEȘTE DE ZOR

Ninge, în continuare, în orașul de la poalele Tîmpei, fulgii mari și deși așternînd un strat gros de zăpadă pe terenurile de fotbal din localitate. Ninge, și, totuși, jucătorii Steagului roșu nu și-au întrerupt nici o zi pregătirile. Ei au debutat cu succes în noul sezon și doresc să confirme și în etapele următoare forma bună, manifestată în partida cu C.S.M. Reșița.

Joi, de pildă, elevii antrenorului Proca au susținut un joc la două porți „în familie", în compania colegilor lor din formația de tineret-rezerve. Meciul s-a disputat pe terenul II, acoperit și el de zăpadă dar pe care organizatorii întîlnirii au bătătorit-o bine pentru a oferi celor două echipe condiții cît de cît prielnice pentru joc.

De la această partidă au lipsit cei doi accidentați, Györfi și Rusu. Primul, avînd piciorul accidentat pus în ghips, se odihnește acasă, iar fundașul Rusu urmează tratamentul medical prescris de doctorul Laurian Taus.

Vineri fotbaliștii Steagului roșu au fost prezenți la o nouă ședință de pregătire, găzduită, de asemenea, de terenul II al stadionului Tineretului, iar sîmbătă formația brașoveană, a participat la un antrenament mai ușor, cu volum și intensitate scăzute. Astăzi ea va susține un amical în compania divizionarei B, Metrom.

Meciul se desfășoară pe stadionul Tineretului (teren II), cu începere de la ora 11.

C. S. M. REȘIȚA SE ANTRENEAZĂ ZILNIC, PE UN TEREN FĂRĂ PIC DE ZĂPADĂ!

După înfrîngerea severă de la Brașov, fotbaliștii echipei C.S.M. Reșița și-au intensificat în această săptămînă pregătirile. Chiar de luni, antrenorul **I. Reinhardt** a efectuat cu elevii săi antrenamente zilnice, marți și miercuri avînd loc cîte două ședințe. Accentul a fost pus pe îmbunătățirea jocului liniei defensive, care, în meciul cu Steagul roșu, s-a situat sub nivelul celorlalte compartimente. Condițiile de lucru sînt excelente, stadionul din Valea Domanului fiind uscat, întrucît la Reșița nu a nins.

În continuare, reșițenii au prevăzute antrenamente în fiecare zi, iar mîine ei vor susține un joc de verificare cu divizionara C A.S. Bocșa. Toți jucătorii sînt valizi, inclusiv mijlocașul **Beldeanu**, care se simte foarte bine după operația de amigdale la care a fost supus acum o săptămînă. Așa că, în tabăra jucătorilor de la C.S.M. Reșița, domnește optimismul, cu toții acordînd o mare atenție pregătirii în așteptarea jocului cu S. C. Bacău, pe care îl vor susține pe teren propriu, în etapa a doua a returului.

C.F.R. CLUJ: EXCELENTĂ STARE DE SPIRIT

C.F.R. Cluj și-a continuat pregătirile după etapa a 16-a, relativ nestingherită de starea vremii, întrucît la Cluj au căzut cantități de zăpadă neglijabile. Astfel, luni s-a făcut un antrenament de revenire și unul mai intensiv cu rezervele. Marți două antrenamente (dimineață — după-amiază), miercuri — liber. Joi și vineri, pregătiri pentru menținerea condiției fizice; ieri ceferiștii clujeni au disputat un meci de verificare la Arad în compania U.T.A.-ei.

Dr. Constantin Rădulescu, cu care am vorbit la telefon, ne-a mărturisit că starea de spirit a jucătorilor este bună, dorința de afirmare amplificîndu-se după succesul anterior și cu perspectivele unui loc excelent în clasament. Țegean, care suferise o accidentare ușoară, s-a refăcut repede; se speră și în recuperarea totală a lui Adam (întindere le ligamente posterioare la genunchiul drept), care zilele acestea a avut un regim diferențiat de pregătire.

„U" CLUJ ȘI MICUL SĂU BALON DE OXIGEN

Telefon, vineri la sediul clubului „U" Cluj. L-am găsit pe tov. Viorel Pop, vicepreședinte al secției. Dialogul a „curs", firește, spre actuala stare de spirit a universitarilor de pe Someș și pregătirile lor din ultima vreme.

— **Echipa a făcut zilnic antrenamente pe terenul de zgură, pentru a menaja cîmpul de joc unde vom disputa partidele din campionat. La Cluj fulguiește ușor, dar toată lumea se pregătește cu multă, multă ambiție și seriozitate. Duminică (n. r. astăzi) vom juca un amical la Gherla cu divizionara C din localitate, C.E.I.L.**

— Jucătorii ce spun după punctul obținut în prima etapă a returului la Petroșani?

— **Absolut toți jucătorii sînt optimiști în privința returului. Optimismul acesta se deduce și din pregătirile lor, intense, cu conștiinciozitate. O vervă deosebită manifestă Mureșan, Barbu, Poraschi, Anca și Ștefan.**

— Și jocul cu Argeșul, de duminica viitoare?...

— **Punctul de la Petroșani este un mic balon de oxigen pentru speranțele noastre de viitor. Deci, și acest joc cu Argeșul este trecut la capitolul speranțe.**

ZIG-ZAG fotbalistic

Acest instantaneu, intitulat sugestiv „Bătălie la înălțime", a primit premiul acordat anual de către revista vest-germană „Kicker Sport Magazin", pentru cea mai bună fotografie a anului 1972 realizată în R.F.G.

LOVITURĂ RATATĂ

Queens Park Rangers, o echipă engleză din liga a doua — fosta „proprietară" a internaționalului **Rodney Marsh** — a plătit, în 1972, cîteva zeci de mii de lire pentru achiziționarea unui jucător cu renume, **Stan Bowles**, de mai multe ori selecționat în reprezentativa Angliei. Prin aceasta, conducătorii lui Queens Park gîndeau să dea o „lovitură", căci speranțele în cariera lui Marsh erau tot mai puține... Imediat după efectuarea celor două acte, de vînzare și cumpărare, Bowles a fost arestat — și condamnat — pentru furtul unei mașini și tulburarea ordinii pe străzile Londrei, în vreme ce Marsh a ajuns, după două luni, în echipa națională!

După cum se vede, „lovitura" a avut într-adevăr loc, numai că pentru cei de la Queens Park, a fost o lovitură ratată...

BAROMETRUL NUMĂRULUI DE SPECTATORI ÎN SCĂDERE

Revista sovietică **„Fotbal-Hochei"** publică o interesantă serie de date statistice privind frecvența publicului pe stadioanele orașelor în care se dispută campionatul primei divizii a U.R.S.S. Cifrele indică o scădere a prezenței publicului, cauza presupunîndu-se a fi, în primul rînd, slaba eficacitate a înaintașilor. Or, publicul preferă să vadă, înainte de toate, goluri ca și în transmisiile de televiziune, care țin în casă pe mulți iubitori ai fotbalului. O altă constatare interesantă este aceea că numărul spectatorilor din provincie este precumpănitor. Astfel, în timp ce meciurile echipei **Dinamo Kiev** au fost urmărite de **598 de mii de spectatori** (895 în 1971), **Dinamo Moscova** a avut pe terenul său **doar 310 mii** (435 în 1971), **Ț.S.K.A.** — **288 mii** (405 în 1971), **Torpedo** — **288,1 mii** (192 în 1971). Echipa campioană, **Zaria Voroșilovgrad**, are un număr de peste o jumătate de milion de susținători, ceea ce, la populația orașului respectiv, poate constitui o cifră record. Cel mai mic număr de suporteri îl înregistrează echipa **Lokomotiv Moscova**, care, la cele 15 meciuri jucate în capitală, nu a strîns **mai mult de 171,2 mii** de spectatori în tribune (medie — 11413 spectatori pe meci).

În divizia secundă, capul de listă îl deține echipa **Cernomoreț** din Odesa, cu participare globală a 526 mii de spectatori anual.

TRISTUL FEBRUARIE

Luna februarie s-a dovedit a fi fatală pentru trei dintre cei mai cunoscuți jucători brazilieni. După cum anunță ziarul „O GLOBO", căpitanul echipei Bangu, **Pedrinho**, a fost împușcat în timp ce încerca să evite un contact cu poliția care îl urmărea pentru exces de viteză. Fundașul echipei Olario, **Barbossa da Silva**, a pierit de asemenea, în condiții tragice, în cursul unei încăierări petrecute pe o stradă de la periferia orașului Rio de Janeiro. Această listă de pierderi omenești este încheiată de renumitul centru atacant **Moraes**, unul dintre cei mai valoroși jucători brazilieni, cu o îndelungată carieră. Moraes a jucat la A.C. Milan, Atletico Madrid, precum și în echipele braziliene F.C. Santos, Flamengo și Corintians. El se retrăsese, și se pregătea pentru cariera de antrenor, cînd a fost ucis în cursul unei încăierări dintr-o cafenea a orașului Rio. Fotbalul brazilian suferă indiscutabil de un exces de pasiune, dar nici „eroii" săi nu par a fi exemple bune de dat pentru foarte tinerii jucători care cresc...

VACANȚĂ FORȚATĂ

O măsură total neobișnuită pentru apărarea integrității corporale a jucătorilor din lotul reprezentativei naționale a fost luată anul acesta în Cehoslovacia. Experiența a arătat că fotbaliștii în cauză sînt mai expuși atacurilor dure din partea adversarilor, iar numărul și gravitatea traumatismelor duc deseori la probleme dificile pentru selecționeri. În efortul de a stăvili tendința de neutralizare a celor mai buni jucători prin intervenții grosolane, federația cehoslovacă a luat hotărîrea ca jucătorul ce se face vinovat de accidentarea voluntară și indisponibilitatea pe un timp oarecare a unui component al lotului național, să fie suspendat în mod automat. Durata suspendării corespunde exact numărului de zile ce îi sînt necesare jucătorului selecționabil spre a se putea însănătoși. În ziua în care jucătorul traumatizat revine pe cîmpul de joc, vinovatul își poate relua și el locul în echipă...

GREȘEALA LUI INTER...

Internazionale Milano trece, se pare, printr-o perioadă foarte grea. Punctele acumulate în ultima vreme sînt la fel de puține ca și golurile marcate. Lupta dintre cele două „clanuri", ale lui Mazzola și Corso, continuă să producă mari disensiuni în rîndurile echipei, iar neputința antrenorului Invernizzi de a pune lucrurile la punct a dus la o mare confuzie și o veritabilă criză de concepție în jocul echipei. Mai grav este faptul că Inter începe să piardă chiar și din susținătorii săi fanatici. De cînd Boninsegna a marcat un gol cu pumnul, contra echipei Lazio, spectatorii îl numesc „pugile" (boxerul), Mazzola și Corso sînt cînd aclamați, cînd fluierați, după dispoziția clanurilor respective și, în general, nimic nu mai merge la Inter, care pierde pasul cu fiecare etapă a campionatului italian.

Portarul Vieri, jucător cu mare experiență, crede că a descoperit cauza: **„Eroarea cea mare a fost făcută atunci cînd jucătorii de la Inter au avut ambiția nu de a cîștiga, ci și de a juca frumos! Eram cunoscuți pe plan mondial ca o echipă speculativă, nu spectaculoasă, și asemenea confuzii se plătesc greu"**... Să aibă, oare, dreptate? Nu prea ne vine să credem...

„CLUBUL CELOR 100" ARE 9 MEMBRI

Numărul fotbaliștilor membri ai așa-zisului **„Club al celor cu 100 de selecționări"** a crescut recent la nouă, prin promovarea lui Bobby Moore, care, jucînd nu de mult în echipa Angliei în meciul cu Scoția, a obținut cea de a 100-a selecționare în echipa națională. „Clubul celor 100" are acum în componență pe brazilienii **Pele** (110 selecționări), **Djalma Santos** (101), **Gilmar** (100), englezii **Bobby Charlton** (106), **Wright** (105), **Moore** (100), chilianul **Sanchez** (104), norvegianul **Svensson** (104) și maghiarul **Bozsik** (100).

LEEDS UNITED SOSEȘTE MARȚI

Conducerea clubului englez Leeds United a informat clubul Rapid că echipa sa va sosi la București marți după amiază, cu avionul. Este posibil ca miercuri dimineața, fotbaliștii englezi conduși de antrenorul **Don Revie**, să efectueze o scurtă ședință de pregătire pe stadionul Republicii unde, așa cum am anunțat, se va desfășura miercuri partida Rapid — Leeds. Ora de începere a jocului, 16.

Meciul de miercuri va fi condus de un trio de arbitri din Suedia, avîndu-l la centru pe **Ole Dahlberg**. Delegatul U.E.F.A. pentru acest joc este vicepreședintele federației bulgare de specialitate, **N. Donski**.

ION IONESCU ANTRENOR SECUND LA RAPID

Clubul Rapid ne informează că antrenorul **Ion Ionescu**, care s-a ocupat pînă acum de echipa de tineret-rezerve, va funcționa ca secund al antrenorului **Bazil Marian** la prima echipă. **Gheorghe Nuțescu** a preluat conducerea echipei de tineret-rezerve.

IORDĂNESCU — INDISPONIBIL

La antrenamentul de vineri al echipei **Steaua**, **Iordănescu** a suferit o întindere musculară, devenind indisponibil. El nu va evolua în consecință în jocul amical de astăzi, cu **F. C. Argeș**, programat la ora 11 pe stadionul **Ghencea.**

REPREZENTATIVA DE JUNIORI PLEACĂ ÎN GRECIA...

Mîine urmează să părăsească Bucureștiul, pe calea aerului, selecționata de juniori a țării noastre care miercuri va întîlni la Atena reprezentativa de juniori a Greciei. Partida face parte din preliminariile pentru Turneul U.E.F.A.

...IAR A. S. A. Tg. MUREȘ ÎN IUGOSLAVIA

Astă-seară, cu trenul, pleacă spre Iugoslavia echipa **A.S.A. Tg. Mureș** care, miercuri, debutează în **„Cupa Balcanică"** în compania formației **Sutjeska Niksici.**

A.S.A. sosește la prînz la București, venind tot cu trenul de la Tg. Mureș și își va continua seara drumul spre **Iugoslavia.**

Ieri, întregul lot a susținut un joc-școală la **Tg. Mureș.**

PROGRAMUL RETURULUI CAMPIONATULUI DIVIZIEI C

SERIA A VIII-a

Etapa a XIV-a — 25 martie	
Mureșul Deva — Vagonul Arad	(1—0)
U.M. Timișoara — Minerul Teliuc	(1—3)
C.F.R. Simeria — Furnirul Deta	(1—1)
Minerul Ghelar — Minerul Lupeni	(0—1)
Progresul Tim. — Unirea Tomnatic	(1—3)
Gloria Arad — Electromotor Tim.	(0—8)
Victoria Călan — Constr. Arad	(2—1)
Etapa a XV-a — 1 aprilie	
Unirea Tomnatic — Gloria Arad	(2—4)
Minerul Lupeni — Victoria Călan	(1—3)
Vagonul Arad — U.M. Timișoara	(0—2)
Constr. Arad — Progr. Timișoara	(0—4)
Electromotor Tim. — CFR Simeria	(1—1)
Furnirul Deta — Mureșul Deva	(0—1)
Min. Teliuc — Min. Ghelar	(1—1)
Etapa a XVI-a — 8 aprilie	
Progresul Tim. — U.M. Timișoara	(0—0)
Electromotor Tim. — Vagonul Arad	(0—0)
Gloria Arad — Furnirul Deta	(0—3)
Minerul Teliuc — Victoria Călan	(1—3)
Minerul Lupeni — Constr. Arad	(1—1)
Minerul Ghelar — Unirea Tomnatic	(0—3)
C.F.R. Simeria — Mureșul Deva	(0—1)
Etapa a XVII-a — 15 aprilie	
Victoria Călan — CFR Simeria	(1—1)
Gloria Arad — Minerul Ghelar	(0—2)
Progresul Tim. — Min. Lupeni	(0—3)
U.M. Tim. — Furnirul Deta	(0—3)
Mureșul Deva — Min. Teliuc	(0—0)
Constr. Arad — Vagonul Arad	(2—3)
Unirea Tomantic — Electromotor	(0—4)
Etapa a XVIII-a — 22 aprilie	
Furnirul Deta — Minerul Lupeni	(1—1)
CFR Simeria — Unirea Tomnatic	(1—3)
Constr. Arad — UM Timișoara	(0—5)
Minerul Ghelar — Victoria Călan	(1—2)
Vagonul Arad — Progresul Tim.	(0—0)
Electromotor Tim. — Mureșul Deva	(1—2)
Minerul Teliuc — Gloria Arad	(2—2)
Etapa a XIX-a — 29 aprilie	
Min. Teliuc — Electromotor Tim.	(0—2)
Progresul Tim. — Min. Ghelar	(0—1)
Unirea Tomnatic — Mureșul Deva	(0—8)
Min. Lupeni — Vagonul Arad	(1—2)
Gloria Arad — Victoria Călan	(0—2)
Furnirul Deta — Constr. Arad	(1—2)
U.M. Tim. — CFR Simeria	(1—2)
Etapa a XX-a — 6 mai	
Minerul Ghelar — Furnirul Deta	(1—3)
Victoria Călan — Unirea Tomnatic	(0—0)
Vagonul Arad — Gloria Arad	(0—1)
U.M. Tim. — Electrom. Tim.	(1—2)
Mureșul Deva — Progr. Tim.	(1—1)
CFR Simeria — Minerul Lupeni	(0—1)
Constr. Arad — Minerul Teliuc	(1—3)
Etapa a XXI-a — 13 mai	
Electromotor Tim. — Constr. Arad	(2—2)
Vagonul Arad — CFR Simeria	(0—2)
Unirea Tomnatic — U.M. Tim.	(0—3)
Mureșul Deva — Minerul Ghelar	(2—0)
Minerul Lupeni — Min. Teliuc	(1—0)
Victoria Călan — Furnirul Deta	(0—1)
Progr. Tim. — Gloria Arad	(0—2)
Etapa a XXII-a — 20 mai	
Min. Ghelar — Vagonul Arad	(0—5)
Gloria Arad — Min. Lupeni	(0—3)
Constr. Arad — Mureșul Deva	(0—2)
U.M. Tim. — Victoria Călan	(1—1)
Furnirul Deta — Electromotor Tim.	(0—4)
CFR Simeria — Progresul Tim.	(0—1)
Min. Teliuc — Unirea Tomnatic	(1—2)
Etapa a XXIII-a — 27 mai	
Gloria Arad — Constr. Arad	(0—2)
Vagonul Arad — Unirea Tomnatic	(1—2)
Electromotor Tim. — Min. Ghelar	(0—4)
CFR Simeria — Min. Teliuc	(1—2)
Min. Lupeni — U.M. Timișoara	(0—2)
Victoria Călan — Mureșul Deva	(0—2)
Progr. Tim. — Furnirul Deta	(2—2)
Etapa a XXIV-a — 3 iunie	
Electromotor Tim. — Prog. Tim.	(1—1)
U.M. Tim. — Gloria Arad	(3—0)
Unirea Tomnatic — Constr. Arad	(2—3)
Vagonul Arad — Victoria Călan	(2—3)
Mureșul Deva — Min. Lupeni	(2—2)
Furnirul Deta — Minerul Teliuc	(0—2)
Minerul Ghelar — C.F.R. Simeria	(0—1)
Etapa a XXV-a — 10 iunie	
Min. Lupeni — Unirea Tomnatic	(0—4)
Minerul Teliuc — Prog. Tim.	(0—0)
Gloria Arad — C.F.R. Simeria	(0—3)
Constr. Arad — Minerul Ghelar	(0—3)
Furnirul Deta — Vagonul Arad	(0—3)
Victoria Călan — Electromotor Tim.	(0—0)
U.M. Tim. — Mureșul Deva	(0—1)
Etapa a XXVI-a — 17 iunie	
Min. Ghelar — U.M. Timișoara	(1—5)
Mureșul Deva — Gloria Arad	(1—1)
Prog. Tim. — Victoria Călan	(0—4)
Unirea Tomnatic — Furnirul Deta	(1—2)
C.F.R. Simeria — Constr. Arad	(3—1)
Vagonul Arad — Min. Teliuc	(1—2)
Electromotor Tim. — Min. Lupeni	(0—1)

SERIA A IX-a

Etapa a XIV-a — 25 martie	
Minaur Zlatna — Ind. sîrmei C. T.	(0—2)
Tehnofrig Cluj — Minerul Bihor	(0—2)
C.I.L. Gherla — Arieșul Turda	(0—1)
Soda Ocna Mureș — C.I.L. Blaj	(0—2)
Aurul Brad — Unirea Alba Iulia	(0—0)
Arieșul C. Turzii — Metalul Aiud	(0—2)
Unirea Dej — Dermata Cluj	(1—1)
Etapa a XV-a — 1 aprilie	
C.I.L. Blaj — Aurul Brad	(0—2)
Ind. sîrmei C. T. — C.I.L. Gherla	(2—3)
Dermata Cluj — Arieșul C. Turzii	(0—2)
Unirea Alba Iulia — Tehnofrig Cluj	(0—2)
Arieșul Turda — Minaur Zlatna	(2—3)
Minerul Bihor — Unirea Dej	(1—3)
Metalul Aiud — Soda Ocna Mureș	(0—1)
Etapa a XVI-a — 8 aprilie	
Tehnofrig Cluj — Soda O. Mureș	(0—0)
Arieșul Cîmpia T. — C.I.L. Blaj	(0—1)
Aurul Brad — Ind. sîrmei C. T.	(0—4)
Minerul Bihor — Dermata Cluj	(2—1)
Unirea Dej — C.I.L. Gherla	(2—1)
Metalul Aiud — Minaur Zlatna	(0—1)
Arieșul Turda — Unirea Alba Iulia	(1—1)
Etapa a XVII-a — 15 aprilie	
Dermata Cluj — Arieșul Turda	(0—1)
C.I.L. Gherla — Aurul Brad	(1—2)
Minaur Zlatna — Tehnofrig Cluj	(0—0)
Unirea Alba Iulia — Metalul Aiud	(0—1)
Ind. sîrmei C. T. — Minerul Bihor	(1—2)
C.I.L. Blaj — Unirea Dej	(0—1)
Soda Ocna Mureș — Arieșul C. T.	(1—2)
Etapa a XVIII-a — 22 aprilie	
C.I.L. Gherla — Unirea Alba Iulia	(1—2)
Minaur Zlatna — Soda Ocna Mureș	(0—1)
Unirea Dej — Arieșul Turda	(0—1)
Arieșul C. T. — Ind. sîrmei C. T.	(2—3)
Dermata Cluj — Tehnofrig Cluj	(0—0)
Aurul Brad — Metalul Aiud	(1—2)
Minerul Bihor — C.I.L. Blaj	(0—3)
Etapa a XIX-a — 29 aprilie	
Arieșul C. Turzii — Unirea Dej	(0—2)
C.I.L. Blaj — Dermata Cluj	(0—1)
Unirea Alba Iulia — Minaur Zlatna	(0—4)
Metalul Aiud — Minerul Bihor	(0—1)
Arieșul Turda — Aurul Brad	(1—4)
Tehnofrig Cluj — Ind. sîrmei C.T.	(1—2)
Soda Ocna Mureș — C.I.L. Gherla	(1—4)
Etapa a XX-a — 6 mai	
Unirea Alba Iulia — Minerul Bihor	(0—1)
Ind. sîrmei C. T. — Soda Ocnă M.	(0—0)
C.I.L. Gherla — C.I.L. Blaj	(0—2)
Arieșul Turda — Arieșul C. Turzii	(1—2)
Unirea Dej — Metalul Aiud	(0—0)
Dermata Cluj — Minaur Zlatna	(0—2)
Aurul Brad — Tehnofrig Cluj	(0—0)
Etapa a XXI-a — 13 mai	
Metalul Aiud — Dermata Cluj	(1—0)
Minaur Zlatna — Aurul Brad	(0—1)
Minerul Bihor — Soda Ocna M.	(0—3)
Tehnofrig Cluj — Unirea Dej	(0—3)
C.I.L. Blaj — Arieșul Turda	(0—4)
Ind. sîrmei C.T. — Unirea A. Iulia	(0—2)
C.I.L. Gherla — Arieșul C. Turzii	(0—3)
Etapa a XXII-a — 20 mai	
C.I.L. Blaj — Ind. sîrmei C. Turzii	(1—0)
Arieșul C. Turzii — Tehnofrig Cluj	(0—2)
Dermata Cluj — C.I.L. Gherla	(2—0)
Soda Ocna Mureș — Aurul Brad	(1—4)
Arieșul Turda — Metalul Aiud	(2—3)
Unirea Dej — Unirea Alba Iulia	(1—2)
Minerul Bihor — Minaur Zlatna	(0—4)
Etapa a XXIII-a — 27 mai	
Unirea Alba Iulia — Arieșul C. T.	(0—2)
Arieșul Turda — Soda Ocna Mureș	(4—1)
Tehnofrig Cluj — C.I.L. Blaj	(0—2)
Minaur Zlatna — Unirea Dej	(0—4)
Metalul Aiud — C.I.L. Gherla	(0—2)
Aurul Brad — Minerul Bihor	(2—0)
Ind. sîrmeii C. T. — Dermata Cluj	(1—1)
Etapa a XXIV-a — 3 iunie	
C.I.L. Gherla — Tehnofrig Cluj	(0—1)
C.I.L. Blaj — Metalul Aiud	(2—3)
Soda Ocna M. — Unirea Alba Iulia	(0—2)
Dermata Cluj — Aurul Brad	(0—1)
Arieșul C. Turzii — Minaur Zlatna	(0—1)
Unirea Dej — Ind. sîrmei C. Turzii	(1—3)
Minerul Bihor — Arieșul Turda	(1—5)
Etapa a XXV-a — 10 iunie	
Aurul Brad — Unirea Dej	(0—3)
Soda Ocna Mureș — Dermata Cluj	(1—2)
Minaur Zlatna — C.I.L. Gherla	(0—4)
Minerul Bihor — Arieșul C. Turzii	(0—1)
Ind. sîrmei C.T. — Arieșul Turda	(0—2)
Unirea Alba Iulia — C.I.L. Blaj	(1—2)
Tehnofrig Cluj — Metalul Aiud	(0—4)
Etapa a XXVI-a — 17 iunie	
Dermata Cluj — Unirea Alba Iulia	(0—1)
C.I.L. Blaj — Minaur Zlatna	(0—3)
Arieșul Turda — Tehnofrig Cluj	(3—0)
Unirea Dej — Soda Ocna Mureș	(1—4)
Metalul Aiud — Ind. sîrmei C. T.	(0—3)
C.I.L. Gherla — Minerul Bihor	(0—1)
Arieșul C. Turzii — Aurul Brad	(0—1)

DE LA ȘCOALA DE SPECIALIZARE POSTLICEALĂ DE ANTRENORI

Secretariatul Școlii de specializare postliceală de antrenori atrage atenția elevilor anilor I și II ai secției fără frecvență că sesiunea de examene — semestrul I — are loc la București între 5—8 aprilie a.c.

Corespunzător planului de învățămînt, în săptămîna premergătoare sesiunii (30 martie — 4 aprilie) vor fi organizate lecții recapitulative și consultații. Aceste activități se vor organiza în fiecare zi la următoarele obiecte: anatomie, fiziologie, teoria educației fizice, pedagogie și specializare (anul I) și: socialism științific, teoria antrenamentului, fiziologie, cine-foto și specializare (anul II).

Examenele prevăzute pentru această sesiune (anul I: anatomie, fiziologie și pedagogie; anul II: socialism științific, fiziologie, teoria și metodica antrenamentului și cine-foto), vor fi programate succesiv și pe grupe de elevi, în zilele de 5, 6, 7 și 8 aprilie.

Admiterea elevilor la fiecare din aceste examene este condiționată de prezentarea lucrării de control la obiectul respectiv (anul I: anatomie și fiziologie; anul II: fiziologie și teoria antrenamentului sportiv), pînă la data de 20 martie.

TURNEUL INTERNAȚIONAL DE ȘAH DE LA BUCUREȘTI

ÎNVĂȚÎND DIN... GREȘELILE MAEȘTRILOR

Campionul țării noastre, **Carol Partos**, s-a remarcat în turneul internațional de șah din Capitală prin cîteva partide excelent conduse și, în general, printr-un joc serios și constant, ceea ce i-a asigurat o poziție bună înaintea finișului, în primul pluton al clasamentului. Maestrul internațional **Theodor Ghițescu**, dimpotrivă, s-a arătat într-o evidentă lipsă de formă, departe de forța sa recunoscută și de stilul sclipitor care îi parafează evoluțiile.

Așadar, în întîlnirea lor directă, mulți înclinau să-i acorde prima șansă lui Partos, în ciuda faptului că avea negrele, socotind probabil — că adversarul său nu va avea o revelație peste noapte. Dar, chiar atunci cînd nu se află în „apele lui", Ghițescu conduce strașnic piesele albe. **„La alb, se spune, el are de mult o valoare de mare maestru !"**

Vineri, în runda a 9-a, Partos a tratat superficial deschiderea, a ajuns într-o poziție grea și a primit, la mutarea a 16-a, o veritabilă lovitură în „plex", fiind făcut K.O. Iată această instructivă „miniatură" :

1. d4 Cf6, 2. Cf3 e6, 3. Ng5 b6, 4. e4 h6, 5. N:f6 D:f6, 6. Cbd2 De7, 7. c3 d6, 8. e5 f5 9. Nb5+ Rf7, 10. e:d6 c:d6, 11. 0—0 g6, 12. Te1 Ng7, 13. Nc4 Db7, 14. Nb3 Td8, 15. De2 (Se amenință bătaia pionului din e6, cu pătrunderea decisivă a pieselor albe. Partos face o mutare de apărare, dar nu vede răspunsul imediat al adversarului său) **15... De7 ? ?, 16. Nd5 !**

PARTOS

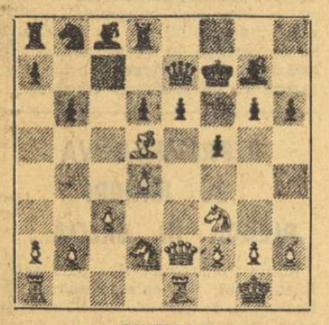

GHITESCU

Nebunul nu poate fi luat din cauza pierderii damei și turnul din a8 nu are unde să plece. Negrul a cedat !

★

Un alt caz și mai amuzant. Vorbeam, în relatarea asupra rundei a 9-a, despre situația... tragi-comică petrecută în partida **Ostoici — Spiridonov**. Maestrul bulgar a ales Apărarea Alehin, ceea ce a condus la un joc foarte viu și animat. Ostoici a întreprins un ingenios atac la rege, a sacrificat un pion și după mutările **28... De1+, 29. Rh2** se ajunsese la poziția din diagramă.

SPIRIDONOV

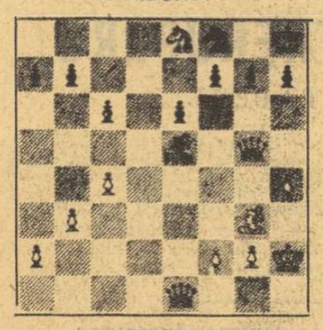

OSTOICI

Albul își leagă contrașansele pentru deficitul material de poziția mai activă a pieselor și amenințarea la „g7". Spiridonov putea să joace, de pildă, 29... N:g3+, 30. D:g3 și să apere apoi cîmpul nevralgic „g7" cu 30... Da1. Este greu de spus care ar fi fost deznodămîntul. Finalul era, oricum, lung și dificil.

Dar, spre stupefacția sălii, Spiridonov a împins cu un cîmp pionul f : **29... f6 ? ?** Și lui Ostoici nu i-a rămas decît să răspundă prompt : **30. D:g7 mat ! !**

Maestrul german **Siegbert Tarrasch**, faimos jucător în ultimul deceniu al secolului trecut și primele decenii ale veacului nostru, de profesie medic, denumea asemenea cazuri cu totul ieșite din comun drept o **„amauroză (orbire) șahistă acută"**. Altfel nici nu se pot explica...

O SINGURĂ PARTIDA ÎNCHEIATĂ ÎN RUNDA A 10-A!

Apropierea finișului face ca lupta în turneu să devină din ce în ce mai dîrză. Aseară, de pildă, în runda a 10-a, s-a încheiat, în cele 5 ore regulamentare de joc, o singură partidă : **Partos** a cîștigat la **Ungureanu**, după ce și-a creat o poziție activă și amenințătoare. Negrul s-a văzut supus unor pierderi materiale decisive. Celelalte întîlniri s-au întrerupt : **Taimanov** are un pion în plus într-un final de turnuri și piese ușoare la **Knaak**, iar **Ghizdavu** o poziție aparent mai bună la **Stoica, Stanciu**, din nou în criză de timp, a ratat posibilitatea de a egala cu **Ostoici** și va trebui să se apere greu, într-un final de dame cu doi pioni mai puțin. Situația rămîne complicată la tablele la care au jucat **Spiridonov** cu **Ghițescu, Fichtl** cu **Rukavina** și **Honfi** cu **Pytel. Gheorghiu** a fost liber.

În clasament conduce **Taimanov** cu 6½ p. și o partidă întreruptă, urmat de **Partos** 6 p., **Ghizdavu** 5½ p și două partide întrerupte, **Gheorghiu** 5 p. (din 9 partide) etc.

Astăzi dimineață se reiau întreruptele, după-amiază se joacă runda a 11-a.

Valeriu CHIOSE

FINIȘ PALPITANT ÎN CONCURSUL FEMININ

Concursul feminin de selecție se desfășoară sub semnul unui finiș deosebit de strîns, anunță o sosire „la fotografie". Înaintea ultimelor două runde, patru jucătoare alcătuiesc un pluton fruntaș compact. Întîlnirile directe între cîteva dintre ele vor fi probabil decisive în stabilirea configurației finale a clasamentului. Oricum, exceptînd evoluția sub posibilități a **Gertrudei Baumstarck** (aptă oricînd de un loc mult mai bun), turnul a decantat valorile recunoscute din eșichierul nostru feminin, în frunte aflîndu-se (cu excepția la care ne refeream) toate maestrele internaționale.

După runda a 9-a **(Juncu** învinge pe **Gheorghe, Reicher** a întrerupt cu **Olteanu**, celelalte remize) clasamentul se prezenta astfel în partea lui superioară : **Reicher** (1), **Juncu, Makai, Pogorevici** 6, **Gogâlea** 5.

Iată și spicuiri din programul ultimelor reuniuni : **Rodica Reicher** întîlnește pe **Margareta Juncu** și **Suzana Makai**. Prima mai are de jucat cu **Gabriela Olteanu**, cea de a doua cu **Anca Gheorghe**. Adversarele **Mariei Pogorevici** vor fi consecutiv **Gertrude Baumstarck** și **Vera Szigmond**.

Cine se încumetă la un... calcul al probabilităților ? **(T. N.)**

sportul în lume

TURNEUL FINAL AL CUPEI CUPELOR LA VOLEI FEMININ

PENICILINA IAȘI ÎNVINSĂ DE Ț.S.K.A. MOSCOVA

LYON, 17 (prin telefon). Vineri seară, în Palatul sporturilor din localitate, în prezența unui numeros public, au început întrecerile finale ale Cupei Cupelor, rezervată echipelor feminine. Așa cum se anticipa, echipa **Ț.S.K.A. Moscova** se anunță ca principală favorită, pronostic care pare a se confirma încă din prima zi, cînd a avut ca adversară formația **Penicilina Iași**, pe care a depășit-o în trei seturi.

PROGRAMUL DE AZI :
PENICILINA IAȘI — Ț.S.K.A. SOFIA.
T.S.K.A. Moscova — Wisla Cracovia.

Partida dintre cele două sextete a debutat cu un echilibru atît în atac, cît și în apărare, însă, după cinci schimburi de serviciu la scorul de 3—3, Ț.S.K.A. a pus stăpînire pe joc, prin atacuri puternice executate peste blocajul Penicilinei, atacuri favorizate și de înălțimea impresionantă a celor patru trăgătoare. De asemenea, serviciile, executate de toate jucătoarele sovietice, au determinat anularea unor combinații de atac, armă pe care se bazau voleibalistele române. Trecînd la jocul simplu, ieșencele nu au mai avut altă șansă decît apărarea în linia a doua, dar numai cu aceasta nu puteau spera prea mult. Toate cele trei seturi au avut aproape aceeași desfășurare : un echilibru de forțe la începutul lor, după care Ț.S.K.A. se detașa punct cu punct, prin atacuri executate aproape la nivelul celor văzute la echipele masculine. Aceasta a determinat victoria clară și meritată a formației sovietice, care rămîne principala favorită. Arbitrii francezi **Guitin** și **Marty** au condus următoarele echipe : PENICILINA : **Itu (Popescu), Ichim, Almiș (Popa), Dobrescu (Brumă), Chirițescu, Hatură** ; Ț.S.K.A. : **Gurceva (Milovidova), Rodionova, Axenova, Lescenko, Prokohina (Bespalova), Kohlova.**

Cea de a doua partidă a primei zile, încheiată tîrziu după miezul nopții, dintre **Ț.S.K.A. Sofia** și **Wisla Cracovia**, s-a terminat cu victoria echipei sofiote în trei seturi la **7, 5, 10.** Formația poloneză, deficitară la primirea serviciilor și organizarea atacurilor, nu a putut face față unui sextet omogen și bine pregătit. Au evoluat : Ț.S.K.A.: **Mineva, Lenkova, Nikolova, Petrova, Stoeva, Kaișeva, Stoilkova, Borisova, Daskalova** ; WISLA : **Buhl, Jakubzyk, Mioduzewska, Miskiewicz, Nawacko, Kmiec, Sobanska.**

★

Simbătă seară, în cea de a doua zi a turneului au fost programate partidele : **Ț.S.K.A. Moscova — Ț.S.K.A. Sofia** și **Penicilina Iași — Wisla Cracovia.** În primul joc **Ț.S.K.A. Moscova** a învins cu 3—0 (8, 11, 4) pe **Ț.S.K.A. Sofia.**

★

Pînă la încheierea ediției, rezultatul întîlnirii **Penicilina — Wisla** nu ne-a parvenit

„Turneul Prieteniei" la scrimă

ECHIPELE DE FLORETĂ ALE ROMÂNIEI — ÎN PARTEA INFERIOARĂ A CLASAMENTELOR

TALLIN, 17 (prin telefon). — Lipsite de aportul celor mai bune elemente — angrenate în mari concursuri alături de seniori — formațiile de tineret ale țării noastre la floretă fete și băieți au terminat întrecerile respective în partea inferioară a clasamentelor.

Echipa de fete (în care numai **Viorica Draga** și, într-o oarecare măsură, **Ana Gîrbea** au tras la un nivel satisfăcător) s-a clasat pe locul V. În primul tur, cvartetul nostru a pierdut cu 4—9 în fața primei echipe a U.R.S.S. și a întrecut Cuba cu 9—5, iar în turul secund a dispus cu 9—6 de formația B a U.R.S.S., dar a cedat cu 1—9 în fața floretiștilor din R. D. Germană.

Formația floretiștilor noștri s-a comportat slab (doar **P. Buricea** și **C. Moise** s-au apropiat de valoarea obișnuită) și a ocupat locul VII în clasamentul final.

CLASAMENTE. — **FLORETĂ FETE** : 1. U.R.S.S. I, 2. Polonia, 3. Ungaria, 4. R. D. Germană, 5. **România**, 6. U.R.S.S. II, 7. Cuba, 8. Cehoslovacia, 9. Bulgaria. **FLORETĂ BĂIEȚI** : 1 U.R.S.S. I, 2. Ungaria, 3. U.R.S.S. II, 4. Polonia, 5 R. D. Germană, 6. Cuba, 7. **România**, 8. Cehoslovacia, 9. Bulgaria.

ALEXANDRA NICOLAU ÎN PRAGUL UNEI MARI VICTORII INTERNAȚIONALE

BELGRAD, 17 (Agerpres). — În cea dea 9-a rundă a turneului internațional feminin de șah de la Belgrad, maestra poloneză Erenska a cîștigat la iugoslava Milivojevici, în timp ce partidele Kalhbrener — Katia Jovanovici și Kozlovska — Veröczi s-au încheiat remiză. **Alexandra Nicolau a întrerupt cu avantaj pozițional la Gheorghieva.**

Clasamentul înaintea ultimelor două runde ale turneului : **1. Alexandra Nicolau (România)** — 6 puncte și două partide întrerupte ; 2. Veröczi (Ungaria) 5½ puncte ; 3. Kozlovska (U.R.S.S.) — 5 puncte (1) ; 4. Katia Jovanovici (Iugoslavia) — 4½ puncte (1) ; 5—6. Erenska (Polonia), Gordana Jovanovici (Iugoslavia) — 4 puncte (2) ; 7. Kalhbrener (Iugoslavia) — 4 puncte (1) ; 8. Șul (U.R.S.S.) — 3 puncte (2) ; 9. Gheorghieva (Bulgaria) — 3 puncte (2) ; 10. Milivojevici (Iugoslavia) — 3 puncte (1) ; 11—12. Pihailici (Iugoslavia), Vasnecki (R.F.G.) — 1½ puncte (2).

PE TERENURILE DE FOTBAL

● În turneul de la Sydney, al subgrupei a II — zona Asia — Oceania — contînd pentru preliminariile campionatului mondial, echipele **Australiei** și **Noii Zeelande** au terminat la egalitate : 3—3 (3—1). Un rezultat egal — 1—1 s-a înregistrat și în meciul dintre selecționatele **Irakului** și **Indoneziei**. În clasament conduce Australia, cu 6 p, urmată de Irak — 3 p. Noua Zeelandă — 3 p și Indonezia — 2 p.

● La Londra, pe stadionul „Highbury", echipele de juniori ale **Angliei** și **Italiei** s-au întîlnit într-un meci amical. Gazdele au terminat învingătoare cu scorul de **1—0 (1—0)**, prin punctul marcat de Donaghy.

● În fața a peste 10 000 de spectatori, la Swansea s-au întîlnit selecționatele de tineret ale **Scoției** și **Țării Galilor**. Fotbaliștii scoțieni au dominat partida, cîștigînd cu scorul de **2—1 (1—0)**.

● Reprezentativa **Norvegiei**, aflată într-un turneu de pregătire în Spania, a susținut un meci de verificare cu formația **Malaga**, care activează în prima divizie a campionatului. Partida s-a încheiat la egalitate : **1—1 (1—1).** Oaspeții au deschis scorul în min. 20, prin Hastad, iar gazdele au egalat prin golul marcat în min. 27 de Viberti.

● Învingînd în deplasare pe Derby County (campioana țării) cu 1—0 (a marcat Lorimer în min. 29), Leeds United s-a calificat în semifinalele Cupei Angliei.

M. PLOEȘTEANU DIN NOU ÎNVINGĂTOR LA IAMBOL

SOFIA, 17 (Agerpres). — În ziua a doua a turneului internațional de box „Memorialul Strandjata", care se desfășoară în orașul Iambol (Bulgaria), boxerul român **Mihai Ploeșteanu** l-a învins **la puncte, în limitele categoriei până, pe Vasil Zdravkov (Bulgaria).**

MERCKX CONDUCE ÎN CURSA CICLISTĂ PARIS — NISA

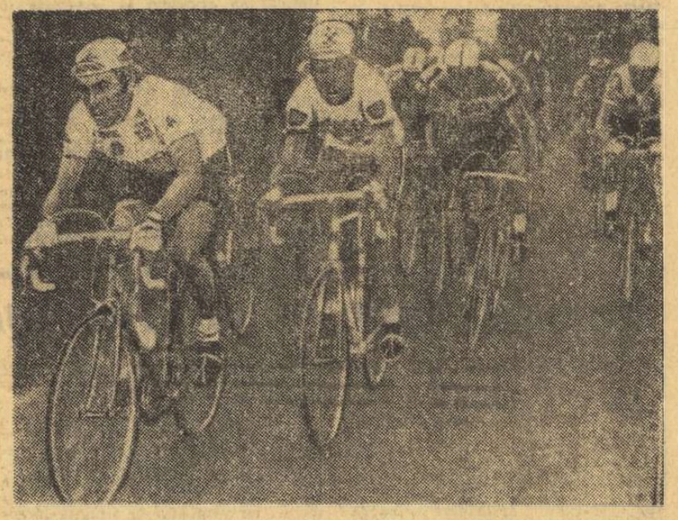

PARIS, 17 (Agerpres). — Cea de-a 6-a etapă a competiției cicliste Paris — Nisa, desfășurată pe distanța Manosque — Draguignan (133 km), a fost cîștigată de belgianul Van Linden, cronometrat în 3h 22 : 48. El a întrecut la sprint final pe olandezul Kuiper și pe compatrioții săi Hooyberghs și Merckx.

În clasamentul general individual continuă să conducă Eddy Merckx, urmat, la 11 sec, de danezul Mortensen, și la 22 sec de francezul Poulidor. Spaniolul Ocana se află pe locul 7.

În fotografie : moment din cursul etapei a 6-a : în fruntea plutonului Eddy Merckx, Ocana, Ovion și Poulidor.

Telefoto : **A. P. — AGERPRES**

TELEX

Turneul internațional de tenis de la Monaco a programat partidele semifinale. În proba de dublu bărbați, cuplul **Sever Mureșan (România) — De Mendoza (Anglia)** s-a calificat în finală, învingînd cu 6—4, 7—9, 7—3 perechea olandeză Hemmes — Sanders. În cealaltă semifinală, olandezii Hordijk și Fleury au întrecut cu 6—9, 6—1 perechea Bonfiga — Truchi (Monaco). Finala probei de simplu bărbați se va disputa între De Mendoza și Hemmes. Primul l-a învins cu 6—0, 6—2 pe Hordijk, iar cel de-al doilea a cîștigat cu 6—3, 6—3 meciul cu Sever Mureșan.

■

La Atena au început întrecerile turneului final al Cupei Cupelor la volei (m). Echipa sovietică Vorosilovgrad a învins cu 3—0 (15—7, 15—8, 15—12) formația **Csepel Budapesta**, iar **Levski Spartak Sofia a dispus cu 3—1 (15—13, 9—15, 15—3, 15—9) de echipa italiană Ruini.**

■

Selecționata Norvegiei continuă să fie nelnvinsă în Campionatul mondial de hochei pe gheață (grupa C), care se desfășoară în Olanda. În penultima etapă a competiției, hocheiștii norvegieni au întîlnit, la Tilburg, formația Franței, pe care au învins-o cu scorul de 6—3 (1—3, 4—0, 3—0). O partidă echilibrată s-a disputat la Haga, unde echipele Angliei și Danemarcei au terminat la egalitate : 3—3 (4—1, 1—4, 3—3). În celelalte două jocuri s-au înregistrat următoarele rezultate : Ungaria — Bulgaria 5—1 (3—1, 0—0, 2—0) ; Olanda — R.P. Chineză 7—0 (1—0, 2—0, 4—0). În clasament, după 6 etape, conduce Norvegia cu 12 p, urmată de Olanda 10 p, Ungaria 8 p, Franța 6 p, Bulgaria 5 p, R.P. Chineză 4 p, Danemarca 2 p și Anglia 1 p.

■

Selecționata masculină de baschet a Angliei a susținut două întîlniri amicale cu reprezentativa Austriei. În ambele jocuri, victoria a revenit baschetbaliștilor austrieci : în primul, disputat la Viena, cu scorul de 87—84 (41—39), iar în cel de-al doilea, desfășurat la Wels, cu 84—75 (46—31).

■

După o lună de antrenament în S.U.A., tripla campioană olimpică de înot, australianca Shane Gould, va încerca să corecteze mai multe recorduri mondiale cu prilejul concursului ce va avea loc la Long Beach.

■

„Festivalul schiului" de la Holmenkollen a continuat cu desfășurarea concursului de sărituri de la trambulină. Victoria a revenit lui Hans Hartleb (R.D. Germană) cu 224,5 p.

■

După cum anunță presa britanică, se duc tratative de organizare a unui meci între campionul mondial la șah, Robert Fischer (S.U.A.), și maestrul englez William Hartston. Meciul ar urma să se desfășoare la Londra în luna iunie a acestui an. Se așteaptă răspunsul lui Fischer care, după cum se știe, a mai primit o ofertă în acest sens din partea federației braziliene, care i l-a propus ca adversar pe Costa Mecking.

■

Cea de-a 7-a ediție a cursei cicliste internaționale „Marele premiu Annaba" s-a încheiat la Alger cu victoria rutierului sovietic Nikolai Gorelov.

■

La Leicester, pe circuitul „Mallory Park", s-a desfășurat prima cursă contînd pentru Campionatul european de automobilism (formula II) — ediția 1973. Învingător în ambele manșe disputate, pilotul francez Jean Pierre Jarier, care a concurat pe o mașină „B.M.W.", s-a clasat pe primul loc cu o medie orară de 180,650 km. Pe locul secund s-a situat englezul Mike Hailwood (pe „Surtees"), urmat de canadianul Dave McConnell (pe „Surtees"). Francezul Jean Pierre Beltoise („March B.M.W."), marele favorit al cursei, a abandonat.

ÎNSEMNĂRI DUPĂ C.E. DE ATLETISM

ÎN SALĂ DE LA ROTTERDAM

CSABA DOSA ȘI DOREL CRISTUDOR — DOUĂ SPERANȚE AUTENTICE ALE ATLETISMULUI NOSTRU

Csaba Dosa este capabil să sară în acest an 2,25 m

Continuîndu-ne retrospectiva, **vom** discuta despre performanțele și comportarea celorlalți patru sportivi români participanți la cea de a IV-a ediție a campionatelor europene de atletism îndoor, desfășurate la 10 și 11 martie la Rotterdam (Olanda).

CSABA DOSA a avut în concurs 19 adversari. La startul probei de săritură în înălțime s-a prezentat un mare număr de sportivi de valoare, din rîndul cărora remarcăm : **J. Dahlgren** (Suedia), **V. Papadimitriou** (Grecia), **I. Major** (Ungaria), **J. Kirst** (R. D. Germană), **P. Martin** (Franța), **J. Palkovsky** (Cehoslovacia), **S. Junge** (R. D. Germană), **V. Maly** (Cehoslovacia). Reprezentantul nostru se situa — prin performanța (2,20 m) obținută la Sofia, cu puțină vreme înaintea „europenelor" de la Rotterdam — în plutonul fruntaș al acestui grup de elită. Întrecerea nu ni l-a arătat însă a fi în formă deosebită. El a trecut la 2,00 m și 2,05 m din prima încercare, dar la 2,08 m i-au fost necesare trei sărituri pentru a putea rămîne în concurs. La 2,11 m (trecută din prima încercare) ni s-a părut definitiv acomodat cu Bolidt-tan-ul olandez. Ne înșelam. La 2,14 m și 2,17 m a fost, din nou, obligat să efectueze cîte trei încercări. Esențialul este, însă, că el a reușit să treacă aceste înălțimi. Și la 2,20 m a fost foarte aproape de reușită. **Ceea ce trebuie remarcat la acest sportiv — care lasă falsa impresie că ar fi apatic, gata să abandoneze lupta atunci cînd simte că nu este în formă — e faptul că știe să se mobilizeze, să facă apel la toate resursele pentru apărarea șansei sale, că este conștient de valoarea pe care a atins-o și își pretinde performanțe la acest nivel.**

Concursul în proba de înălțime a fost, așa cum spuneam, foarte tare. La 2,17 m mai erau încă în întrecere 10 concurenți ! Vă imaginați că tensiunea atinsese cota maximă și că numai cei cu nervii de oțel puteau rezista, în continuare, în această grea dispută. Singurul care se detașa net (trecînd toate înălțimile, inclusiv 2,17 m, din prima încercare) era maghiarul **I. Major.** Restul concurenților luptau cu șanse aproximativ egale. Palkovsky a fost cel care l-a talonat pe Major, Papadimitriou și Dosa rămînînd să-și împartă locurile 3 și 4. Cu mai puține încercări în concurs, sportivul grec și-a adjudecat în extremis medalia de bronz. Ordinea finală (Major 2,20 m, Palkovsky 2,20 m, Papadimitriou 2,17 m, Dosa 2,17 m) ar mai fi putut suferi modificări în favoarea reprezentantului nostru, în cazul cînd șansa pe care a avut-o (o săritură extrem de aproape de reușită la 2,20 m) s-ar fi materializat. Dar, și așa, putem aprecia ca meritorie comportarea sa, putem să-i întrezărim — privind lunga listă a învinșilor — o perspectivă clară de progres. **Csaba Dosa este capabil chiar în acest an de performanțe în jurul a 2,25 m, condiția sine qua non fiind aceea de a-și asculta cu strictețe antrenorul (Zoltan Szabo) căruia îi datorează puternica sa ascensiune.**

VIORICA VISCOPOLEANU — a ocupat, în finală, locul VI la săritura în lungime, cu un rezultat mediocru: 6,04 m. Evoluția acestei sportive care a adus multă faimă atletismului românesc (campioană olimpică la Ciudad de Mexico, campioană europeană la Viena, fostă recordmană mondială) a fost — veți vedea — destul de curioasă : 5,93 m — D — D — 6,04 m — 6,04 — 6,04 m ! A fost evident că, deși venea cu un 6,35 m, realizat la Moscova, Viorica nu era în forma sa cea mai bună și, mai ales, că se situa în grupul sportivilor care nu au reușit să se acomodeze cu pista de elan. Numai astfel se poate explica — dacă aceasta este o explicație valabilă — faptul că a terminat a 6-a din 7 concurente, lăsîndu-se întrecută de Antenen (Elveția) 6,08 m, Anghelova (Bulgaria) 6,13 m, Sarna (Polonia) 6,15 m, Nigrinova (Cehoslovacia) 6,30 m. Evident că, dacă ar fi repetat performanța de la Moscova, Viorica Viscopoleanu s-ar fi putut clasa a doua (după bulgăroaica Iorgova — 6,45 m)... Așa, însă, a trebuit să se mulțumească cu un loc modest și cu singura consolare de a fi învins-o pe Schmiedel (R.F.G.) — 5,99 m...

DOREL CRISTUDOR — încă junior — și-a demonstrat la Rotterdam posibilitățile pe care le are de a contribui la reafirmarea sprintului românesc. El a cîștigat seria a IV-a a probei de 60 m, realizînd 6,78 s și întrecîndu-i clar pe Schumann (R.F.G.) 6,84 s, Carballo (Spania) 6,84 s, Regner (Austria) 6,91 s, Heerenveern (Olanda) 6,93 s și Boucquey (Belgia) 6,99 s. În semifinala I, Cristudor s-a clasat pe locul IV, la o sutime de secundă (!) de locul III (H. J. Zenk din R.D.G. 6,77 s) și la trei sutimi de secundă de locul II — care asigura calificarea în finală (S. Monsels din Olanda 6,75 s). El i-a învins însă pe bulgarul Stoicev — 6,79 s și pe francezul Sarteur — 6,84 s. **În primul rînd trebuie remarcat faptul că Dorel Cristudor și-a confirmat performanța din concursurile interne de selecție (6,6 s), socotind că între cronometrajul manual și cel electric există o diferență de aproximativ 2/10 de secundă în favoarea sportivului. Nu este de neglijat nici faptul că învingătorul din semifinala sa — polonezul Nowosz — a cucerit titlul european. Credem în talentul lui Cristudor. Pentru ascensiunea sa în grupul fruntașilor sprintului european sînt necesare trei condiții : un volum de muncă sporit pe care tînărul sprinter nu numai să-l accepte dar să-l și dorească, o mare măiestrie a antrenorului în conducerea programului de pregătire și o prezență cît mai densă în concursurile cu adversari puternici.**

NICOLAE PERȚA — a avut o comportare satisfăcătoare. În serii a ocupat locul III (care l-a calificat în semifinale). Pentru aceasta a fost necesar să-l depășească pe cehoslovacul Cech, un nume cunoscut în alergările pe garduri. Semifinala nu i-a mai fost favorabilă. Deși l-a surclasat pe fostul campion european Berkes, n-a putut ocupa decît locul IV. Poate că performanțele sale de peste hotare sînt puțin cam depărtate de cele din țară, poate că încă nu confirmă în întrecerile dificile forma arătată în concursurile de selecție. Nicolae Perța rămîne însă un atlet cu resurse care — dacă nu în alergările scurte, pe 60 mg, așa cum a fost cazul la Rotterdam — poate realiza în proba clasică de 110 mg rezultate superioare celor pe care le are acum în palmares. **Îi este necesară ceva mai multă îndrăzneală, mai multă încredere în potențialul său, poate chiar mai multă ambiție.**

Hristache NAUM

ATLEȚII SOVIETICI ÎNVINGĂTORI (146-141) ÎN MECIUL INDOOR CU SELECȚIONATA S.U.A.

NEW YORK, 17 (Agerpres). — Desfășurat la Richmond (Virginia), meciul de atletism pe teren acoperit dintre selecționatele U.R.S.S. și S.U.A. s-a încheiat cu scorul general de 146—141 puncte în favoarea oaspeților. La masculin, victoria a revenit atleților sovietici cu 84—76 p, iar la feminin au cîștigat sportivele americance cu 65—62 p.

Iată cîștigătorii probelor : **masculin** : 60 y : Herb Washington (S.U.A.) 6,0 ; 60 yg : Anatoli Mosiașvili (URSS) 7,0 ; 1 000 y : Evgheni Arzanov (U.R.S.S.) 2:06,0 (nou record european de sală) ; 1 milă : Vladimir Pantelei (U.R.S.S.) 4:01,5 ; 3 mile : Rașid Sarafutdinov (U.R.S.S.) 13:22,6 ; 600 y : Fred Newhouse (U.S.A.) 1:10,0 ; 3 mile marș : Nikolai Smaga (U.R.S.S.) 20:56,2 ; lungime : Valeri Podlujnîi (U.R.S.S.) 7,86 m ; înălțime : Vladimir Abramov (U.R.S.S.) 2,19 m ; prăjină : Evgheni Tananika (U.R.S.S.) 5,15 m ; greutate : George Woods (U.S.A.) 20,78 m ; triplu salt : John Craft (U.S.A.) 16,63 m (campionul olimpic Viktor Saneev s-a clasat pe locul doi cu 16,62) ; pentatlon : Nikolai Avilov (U.R.S.S.) 4 015 p ; **feminin** : 60 y : Iris Davis (U.S.A.) 6,6 ; 60 yg : Patty Johnnson (U.S.A.) 7,6 ; 600 y : Cherryl Toussaint (U.S.A.) 1:20,7 ; 880 y : Robine Campbell (U.S.A.) 2:11,1 ; 1 milă : Ludmila Braghina (U.R.S.S.) — 4:38,7 ; 2 mile : Tamara Panghelova (U.R.S.S.) 10:12,0 (Ludmila Braghina a ocupat locul doi, la două zecimi de secundă) ; 440 y : Kathy Hammond (U.S.A.) 55,3 ; lungime : Martha Watson (U.S.A.) 6,52 m (record american de sală) ; înălțime : Alice Pfaff (U.S.A.) 1,71 m ; greutate : Nadejda Cijova (U.R.S.S.) 19,28 m (participînd la această probă, campioana olimpică la aruncarea discului, Faina Melnik, a ocupat locul doi cu 17,94 m) ; triatlon : Valentina Tihomirova (U.R.S.S.) 2 723 p.

ROMÂNIA — POLONIA 6-1, LA GRECO-ROMANE

(Urmare din pag. 1)

gătit fizic, Gyöngyösi n-a mai avut resurse să restabilească echilibrul și a fost învins la puncte.

Ion Baciu a făcut din nou dovada calităților sale tehnice. După ce a fost condus cu un punct în primele minute, el l-a surprins cu un tur de cap decisiv pe **Josef Wojciekowski**, făcîndu-l tuș. Un meci extrem de disputat au oferit și **Eugen Hupcă—Ludwig Romanski.** Cu cîteva frumoase aruncări peste piept, Hupcă a acumulat avantajul necesar pentru a obține victoria la puncte (8—5). Meciurile dintre Ion Gabor — Piotr Starzynski și Nicolae Neguț — Jan Stawowski s-au încheiat cu decizii de dublă descalificare pentru luptă pasivă.

Campionului olimpic **Nicolae Martinescu** i-au fost necesare numai două minute pentru a-l pune cu umerii pe saltea pe **Kazimir Pryeczkowski.** Turul de cap cu care a realizat victoria a fost de o rară frumusețe. Celelalte rezultate: **D. Manea** b.p. pe **B. Dobrowski, V. Dolipski** b.desc. T. Weglewski.

PATRU LUPTĂTORI ROMÂNI SE DISTING LA „MEMORIALUL NIKOLA PETROV"

SOFIA, 17 (Agerpres). — La Sofia au început întrecerile celei de-a 11-a ediții a turneului internațional de lupte greco-romane cu „Memorialul Nikola Petrov", la care participă 135 de luptători din 13 țări. **Printre sportivii care s-au calificat în turul următor al competiției se numără și patru luptători români: Florea Rădu (categ. 52 kg), Marian Ciutan (62 kg), Gheorghe Ciobotaru (63 kg) și Roman Codreanu (categ. supergrea).**

VOM AVEA (TOTUȘI) ÎN ACEST AN UN CAMPIONAT MONDIAL AL BOXERILOR AMATORI?

Orașul Belgrad se oferă să organizeze prima ediție a competiției între 21 și 28 august

Zilele trecute am primit o veste extrem de interesantă de la Belgrad : **Uniunea de cultură fizică și sport din capitala Iugoslaviei s-a oferit să organizeze în acest an prima ediție a campionatului mondial de box rezervat sportivilor amatori.** După cum se știe, A.I.B.A. (Asociația internațională de box amator) hotărîse ca această competiție să se desfășoare — ca urmare a candidaturii federației de specialitate japoneze — în orașul Osaka, între 28 august și 5 septembrie. La începutul acestui an însă, forurile nipone au anunțat că, din lipsă de fonduri, renunță la organizarea campionatului, și se părea că pînă în 1974 — există în acest sens și o candidatură a orașului Montreal — nu vor putea fi atribuite primele centuri de campioni amatori ai lumii.

Într-un interviu acordat ziarului „Sportske Novosti" din Zagreb, **Vukosav Stanici**, secretarul general al Uniunii belgrădene a susținut ideea organizării competiției chiar în acest an. **„Întrucît în luna mai țara noastră va organiza ediția jubiliară (a XX-a) a campionatelor europene de box, iar în această direcție s-au făcut serioase preparative organizatorice, cred că vom dispune de suficiente mijloace pentru a pune pe picioare și cel dintîi campionat al lumii. Inițial, japonezii aleseseră ca date de desfășurare perioada de la sfîrșitul lunii august și începutul lunii septembrie ; noi am putea organiza întrecerile aproximativ în aceeași perioadă".**

La anunțarea candidaturii a apărut însă și un mic inconvenient. Tot în acest an, și tot la Belgrad, vor avea loc între 1 și 9 septembrie primele întreceri ale campionatelor mondiale la înot, polo și sărituri, fapt care ar putea — scrie ziarul citat mai sus — crea dificultăți organizatorilor. Dar și la această problemă Vukosav Stanici a găsit o rezolvare judicioasă. **„Campionatul boxerilor amatori s-ar putea desfășura între 21 și 28 august și aceasta nu ar perturba cu nimic competiția natației. Cu siguranță, numărul turiștilor dornici să asiste la ambele întreceri va spori considerabil. Orașul nostru este însă pregătit pentru a face față onorabil".**

Cît privește modul de desfășurare a competiției, iugoslavii se gîndesc tot la formula preconizată inițial de A.I.B.A. Mai precis, la fiecare categorie de greutate ar urma să se întreacă cîte 8 boxeri, continentul european avînd dreptul de a intra în concurs cu doi reprezentanți — campionul și finalistul de la C.E. din luna mai.

Redacția și administrația : București, str. Vasile Conta nr. 16 ; telefoane : centrala 11.10.05, secția corespondenți 11.51.09, interurban 72 ai 286 ; telex : sportrom buc. 180. Tiparul I. P. „Informația", București 40 368

Tîrgu-Mureş

PROLETARI DIN TOATE ŢĂRILE, UNIŢI-VĂ!

Sportul

ZIAR AL CONSILIULUI NATIONAL PENTRU EDUCATIE FIZICA ŞI SPORT

ANUL XXVII — Nr. 7357 | 4 PAGINI 30 BANI | Luni 19 martie 1973

VOINŢĂ UNANIMĂ, ANGAJAMENTE FERME PENTRU ÎNDEPLINIREA EXEMPLARĂ A HOTĂRÎRII PLENAREI C.C. AL P.C.R.

cu privire la dezvoltarea continuă a educaţiei fizice şi sportului!

PE MARGINEA LUCRĂRILOR PLENAREI C.N.E.F.S.

Mişcarea sportivă românească, toţi cei ce practică şi îndrăgesc exerciţiile fizice şi sportul în ţara noastră, trăiesc de la începutul lunii martie momente de mare satisfacţie. **Faptul că Plenara Comitetului Central al partidului nostru din 28.II—2.III. a.c. a elaborat o Hotărîre cu privire la dezvoltarea continuă a educaţiei fizice şi sportului, în care se arată în mod clar direcţiile şi mijloacele de progres în sportul de masă şi de performanţă, a produs un interes cu totul deosebit, o mare efervescenţă, un sentiment general de recunoştinţă faţă de grija pe care Partidul Comunist Român, tovarăşul Nicolae Ceauşescu însuşi, o poartă activităţii sportive.**

Întregul nostru tineret, performerii sportivi, cadrele didactice, antrenorii, asociaţiile sportive, cluburile şi activul obştesc se simt onoraţi **de atenţia generoasă a partidului şi conducătorului nostru iubit** care au găsit timp, în contextul preocupărilor majore, trepidante, ale construcţiei socialiste în ţara noastră, pentru a analiza, îndrepta şi călăuzi activitatea sportivă spre un nou ritm de dezvoltare, în concordanţă cu realizările internaţionale cele mai prestigioase.

La puţin timp după Plenara Comitetului Central, activul de bază al mişcării sportive, convocat la Plenara Consiliului Naţional pentru Educaţie Fizică şi Sport, a dezbătut sîmbătă, cu simţ de răspundere şi exigenţă, problemele mişcării sportive, în lumina Hotărîrii C.C. al P.C.R. cu privire la dezvoltarea continuă a educaţiei fizice şi sportului.

Prezenţa la Plenara C.N.E.F.S. a unor conducători de partid şi de stat a arătat, o dată mai mult, preţuirea şi preocuparea partidului şi statului ca **mişcarea sportivă să elimine cît mai grabnic lipsurile şi să progreseze la un nivel care să satisfacă pe deplin exigenţele îndreptăţite ale oamenilor muncii din patria noastră care aşteaptă o extindere mai largă a educaţiei fizice şi o creştere substanţială a performanţelor sportivilor fruntaşi.**

În plenară a fost criticată starea de fapt care a frînat o dezvoltare mai mare şi înregistrarea de performanţe mai valoroase, pe măsura sprijinului primit de mişcarea sportivă de la partid şi de la stat. **Vorbitorii au arătat în mod critic şi autocritic cauzele care au împiedicat nerealizarea întocmai a prevederilor anterioare ale documentelor de partid cu privire la sport şi a „Legii sportului". Ei s-au referit la atmosfera superficială de lucru, de pregătire, la actele de indisciplină ale multor sportivi în procesul de antrenament şi în viaţă, la lipsa de fermitate a multor antrenori şi conducători din sport, la starea de automulţumire, la minimalizarea sportului de masă, situaţii care au dus la rezultate nesatisfăcătoare pe plan intern şi internaţional, departe de posibilităţile existente, de talentul pentru sport al tineretului nostru.**

O mare parte din vină pentru existenţa unei asemenea situaţii necorespunzătoare a revenit în primul rînd Consiliului Naţional pentru Educaţie Fizică şi Sport, care n-a acţionat cu fermitate pentru a elimina din timp lipsurile serioase, dăunătoare din activitatea sportivă. Analizînd această situaţie cu grija şi înţelepciunea caracteristice, Comitetul Central al partidului, personal tovarăşul Nicolae Ceauşescu, au hotărît să intervină şi să sprijine în mod concret, prin Hotărîrea recentei Plenare a C.C. al P.C.R., **îndepărtarea neajunsurilor existente în mişcarea sportivă, să ajute la orientarea activităţii viitoare, astfel încît rezultatele ce vor fi obţinute în acest domeniu să se ridice la nivelul rolului ce-i revine educaţiei fizice şi sportului în vasta operă de făurire a societăţii socialiste multilateral dezvoltate.**

Totodată au fost luate unele măsuri organizatorice care întăresc Consiliul Naţional pentru Educaţie Fizică şi Sport. **Alegerea unei noi conduceri a C.N.E.F.S., cuprinzînd personalităţi ale partidului şi statului, atît în Consiliul Naţional cît şi în Biroul Executiv al C.N.E.F.S., înseamnă un sprijin de o mare valoare şi eficacitate pentru viitoarea activitate a forului de conducere a mişcării sportive.** Participanţii la plenară au primit cu deosebită bucurie propunerile de consolidare a conducerii C.N.E.F.S. pe care le-au votat cu entuziasm.

O mare parte a lucrărilor plenarei a fost dedicată studiului şi discuţiei Planului de măsuri pentru aplicarea Hotărîrii Plenarei Comitetului Central al P.C.R. cu privire la dezvoltarea continuă a educaţiei fizice şi sportului. Concretizînd indicaţiile partidului din Hotărîre, Planul de măsuri fixează atribuţii, sarcini şi termene concrete pentru îndepărtarea lipsurilor din mişcarea sportivă. Vorbitorii au completat Planul de măsuri cu noi propuneri care-l îmbunătăţesc, astfel că în puţine zile Consiliul Naţional pentru Educaţie Fizică şi Sport, organele centrale şi organizaţiile de stat şi obşteşti, cu atribuţii în sport, consiliile judeţene pentru sport, federaţiile, asociaţiile şi cluburile sportive, cadrele didactice, antrenorii şi sportivii **vor avea la îndemînă un îndrumar valoros, întocmit pe baza indicaţiilor Comitetului Central cuprinse în recenta Hotărîre privind educaţia fizică şi sportul.**

Mişcarea sportivă are la dispoziţie ceea ce este necesar pentru îndeplinirea principalelor sarcini puse de partid în faţa mişcării sportive: ATRAGEREA LARGĂ A ÎNTREGULUI TINERET, A OAMENILOR MUNCII LA PRACTICAREA EXERCIŢIILOR FIZICE ŞI SPORTULUI ŞI REALIZAREA UNUI PROGRES CONTINUU ÎN TOATE RAMURILE DE SPORT, LICHIDAREA RĂMÎNERII ÎN URMĂ A UNOR DISCIPLINE ÎN VEDEREA OBŢINERII DE REZULTATE VALOROASE ÎN COMPETIŢIILE INTERNAŢIONALE.

Participanţii la plenară au ascultat cu deosebit interes cuvîntul tovarăşilor **Paul Niculescu-Mizil** şi **Gheorghe Pană** care au ARĂTAT IMPORTANŢA PE CARE PARTIDUL, TOVARĂŞUL **NICOLAE CEAUŞESCU** PERSONAL, O ACORDĂ ACTIVITĂŢII SPORTIVE, DEZVOLTĂRII MULTILATERALE A OAMENILOR MUNCII DIN ŢARA NOASTRĂ, PRESTIGIULUI ROMÂNIEI ŞI PE PLAN SPORTIV INTERNAŢIONAL, INSISTÎND ASUPRA CĂILOR PRINCIPALE PENTRU PROGRES ÎN SPORT.

Cei prezenţi la plenară au înţeles că numai printr-o activitate laborioasă, de zi cu zi, competentă, cu pregătire şi disciplină exemplară, cu pasiune, îndepărtînd toate lipsurile constatate şi ACORDÎND VALOARE MUNCII VII, OPERATIVE, PE TEREN, RESPECTÎND ÎNTRU TOTUL NORMELE ETICII ŞI ECHITĂŢII SOCIALISTE, Hotărîrea Plenarei C.C. al P.C.R. cu privire la dezvoltarea continuă a educaţiei fizice şi sportului, cît şi prevederile Planului de măsuri adoptat de recenta Plenară a C.N.E.F.S., **vor fi traduse în viaţă cît mai bine, cît mai repede, pentru ca întreaga mişcare sportivă să poată raporta în viitorul apropiat că a îndeplinit în mod exemplar indicaţiile partidului.**

Participanţii la Plenara C.N.E.F.S. au manifestat o voinţă unanimă, luîndu-şi angajamente ferme că **nu vor precupeţi nici o clipă, nici un efort, pentru ca activitatea de educaţie fizică şi sport să închideze rămînerile în urmă, să se înscrie pe circuitul marilor înfăptuiri realizate de poporul nostru sub conducerea partidului.**

AGENDA COMPETIŢIILOR SPORTIVE DE MASĂ

TINERI SĂTENI DIN 25 DE JUDEŢE LA FINALELE DE SCHI DE LA POIANA BRAŞOV

Încă unul dintre finaliştii „Cupei tineretului de la sate" a luat startul
Foto: Theo MACARSCHI

POIANA BRAŞOV, 18 (prin telefon). Astăzi (n.r. ieri) a venit rîndul „alergătorilor" pe schiuri să-şi desemneze campionii...

Credem că una dintre imaginile-simbol, care ar putea reda sintetic şi deosebit de plastic tot ceea ce a avut mai caracteristic actuala finală de schi a **„Cupei tineretului de la sate"**, ar fi aceea a concurenţilor aflaţi în apropierea momentului de start din **probele de fond.** Orice privire, cît de cît atentă, ar fi descifrat — în mîinile încleştate pe beţe, în feţele încordate, în febrila aliniere a zecilor de schiori şi în seriozitatea lor deosebită — întreaga tensiune a unei întreceri sportive. Aşa cum subliniam şi în transmisiunea anterioară, de astă dată probele de fond au scos şi mai mult în evidenţă caracterul de adevărat eveniment pe care l-au avut, pentru concurenţii prezenţi, **finalele de la Poiana Braşov.**

În dimineaţa curselor, oaspeţii finalişti au asistat la concursul internaţional de fond „Cupa Postăvarului".

Tinerii sportivi săteni veniţi din aproape toate colţurile ţării au putut vedea, astfel, la lucru elita alergătorilor români: **Voicu, Veştea, Sfetea, Papuc, Marcela Leampă, Elena Bâşa** şi alţii. Toate acestea au avut o influenţă determinantă asupra celor două curse, în care băieţii şi fetele s-au întrecut pe parcursul a 4 kilometri şi, respectiv, 2 kilometri. În acest fel, mărturisim că arareori ne-a fost dat să întîlnim (ne-a favorizat şi faptul că fondul necesită relativ mai puţine calităţi tehnice, dar mai multă vigoare fizică şi voinţă) un concurs în care fiecare participant să-şi dispute, pînă la capătul puterilor, toate şansele, indiferent de poziţia de la un moment dat în cursă, sau de existenţa unor posibilităţi mai mari sau mai mici de a ocupa unul dintre locurile fruntaşe. Şi, parcă pentru a veni în întîmpinarea dorinţei unanime, timpul a fost excelent, iar soarele strălucitor.

În această plăcută ambianţă, dintre multele subiecte deosebit de tentante pentru condeiul de reporter, am ales cunoştinţa făcută, întîmplător, cu unul dintre participanţi. Este vorba de profesorul de sport **Florin Pană**, din comuna **Văleni — Dîmboviţa**, prezent la întreceri şi în calitate de delegat al lotului acestui judeţ. El ne-a vorbit, printre altele, de **tradiţia în schi existentă în comuna sa şi în cele înconjurătoare**, dintre care se remarcă localitatea Tătărani. A amintit, cu mare satisfacţie, şi de realizarea unor vechi do-

Radu TIMOFTE

(Continuare în pag a 2-a)

PESTE 5000 DE ELEVI TIMIŞORENI AU PARTICIPAT IERI LA „CROSUL PRIMĂVERII!"

TIMIŞOARA, 18 (prin telefon).

Duminică a fost o adevărată zi de primăvară în oraşul de pe malurile Begăi, cu soare generos, cu pomi înmuguriţi şi străzi inundate de entuziasm tineresc. Farmecul acestei învolburări, a acestei revărsări de tinereţe, l-a constituit reînvierea unei tradiţii sportive ce însumează aproape trei decenii: CROSUL. Mii de elevi, din toate şcolile Timişoarei, au răspuns la chemarea adresată de C.J.E.F.S. Timiş, Inspectoratul şcolar judeţean şi Comitetul municipal U.T.C. transformînd „Crosul primăverii" într-o superbă sărbătoare sportivă, de o prospeţime şi o frumuseţe cuceritoare.

Imaginaţi-vă startul cu aproape 2 000 de concurenţi — aşa cum au fost cele de la categoriile mici — în care lupta pentru o simbolică întîietate a cunoscut impresionanta dîrzenie caracteristică vîrstei participanţilor, în care ambiţia a suplinit uneori carenţele de pregătire! Bătrînul activist **Gheorghe Teodorescu**, cel care cu un sfert de veac în urmă dădea startul, aici, la Timişoara, în primele crosuri populare, trăia o a doua tinereţe, o fericire juvenilă, privind miile de participanţi, nerăbdarea lor, plăcerea imensă de a se întrece nu pentru a cuceri glorie, ci pentru a trece mai repede pragul unei activităţi care înseamnă — ştiau bine asta, erau convinşi — un drum fructuos spre sănătate şi călire fizică.

Animaţi de îndemnurile Hotărîrii Plenarei C.C. al P.C.R., activiştii, profesorii de educaţie fizică, tehnicienii sportului din Timişoara au venit cu toţii pentru a sprijini organizarea acestei mari manifestări sportive de masă, pentru a contribui la reuşita ei. Şi, ceea ce este demn de subliniat, am avut prilejul să constatăm dorinţa lor fermă de a o permanentiza, de a înscrie altele în calendarul de activitate, de a le perfecţiona continuu.

Miile de oameni ce au ocupat pînă la refuz trotuarele, devenind ad-hoc susţinători ai competitorilor, au aplaudat frenetic şi — credem noi — au avut în vedere nu numai întrecerea în sine, ci şi iniţiativa, scopul ei final: angajarea tineretului într-o activitate fizică menită să materializeze vechea maximă — minte sănătoasă în corp sănătos.

Şi, fiindcă a fost vorba de o premieră, i-am solicitat învingătorului probei rezervată băieţilor pînă la 16 ani, **Tiberiu Szücs**.

Petru ARCAN

(Continuare în pag. a 2-a)

Ieri, în întreaga ţară

NUMEROASE PARTIDE AMICALE DE FOTBAL ALE ECHIPELOR DIVIZIONARE

Dumitru a depăşit în dribling apărarea piteşteană şi va înscrie, din apropiere, cel de al treilea gol al partidei. Fază din meciul amical Steaua — F. C. Argeş *(Citiţi cronica meciului în pag a 3-a)*

Foto: S. BAKCSY

Majoritatea formaţiilor de prima divizie nu au vrut să lase să treacă neutilizată ziua de ieri; în consecinţă, ele au perfectat jocuri amicale în care au avut ca partenere — în multe situaţii — echipe din divizia secundă. Care, la rîndul lor, au socotit că e bine să efectueze o ultimă verificare înaintea reluării campionatului lor, programată duminică.

ÎNAINTEA MECIULUI DE MIERCURI CU LEEDS

RAPID A JUCAT (CÎTE O REPRIZĂ) CU TEHNOMETAL ŞI CU ECHIPA SA DE TINERET-REZERVE

Rapid a susţinut ieri dimineaţa un joc-şcoală, în Giuleşti. **A jucat o repriză cu divizionara C Tehnometal şi una cu echipa sa de tineret-rezerve.** Terenul de zgură, descongestionat de masiva cantitate de zăpadă, n-a fost, însă, un teren în adevăratul înţeles al cuvîntului, ci, mai de grabă, o suprafaţă de pămînt acoperită cu băltoace, cu petece de zăpadă, totul transformîndu-se apoi în mocirlă. Condiţii vitrege pentru ca repetiţia înaintea examenului de miercuri să fie reuşită...

În prima repriză (cu Tehnometal), Rapid a aliniat următoarea formaţie: **Răducanu — Codrea — Pop, Muşat, Grigoraş, Ştefan — Savu, M. Stelian — Năsturescu, Neagu, Petreanu.** Deci, Codrea „libero", Ştefan fundaş lateral stînga, iar în atac a reintrat Petreanu. Repriza aceasta, comparată cu cea de a doua, ni s-a părut mai slăbuţă, mai puţin convingătoare. De fapt, condiţiile în care s-a jucat ne fac să nu tragem concluzii. Trebuie spus, însă, că jocul Rapidului ni s-a părut neinspirat, cu prea multe pase şi combinaţii pentru un teren impropriu. Şuturile de la distanţă au lipsit, şi gîndindu-ne că nici terenul de pe stadionul Republicii nu va fi miercuri fără reproş, se impuneau pasele lungi şi şuturile de la distanţă. **După o combinaţie cu Năsturescu, de pildă, Petreanu a mai încercat una, irosind acţiunea, deşi putea şuta foarte bine de la 16 m. Scorul e edificator în privinţa eficacităţii: 1—0 pentru Rapid, prin... autogolul fundaşului Marin.**

După pauză, lucrurile s-au schimbat mult. Ce înseamnă ambiţia! În faţa primei echipe a Rapidului a fost aliniată formaţia de tineret-rezerve, cu cîţiva băieţi dornici de afirmare şi cu cîteva rezerve care au vrut să dovedească antrenorilor că pot da mai mult (Dinu, Naom, Codreanu). Prima echipă a avut următoarea alcătuire: **Niculescu — Pop, Grigoraş, Codrea, Ştefan — Savu, M. Stelian — Petreanu, Dumitriu II, Neagu, Dumitriu III. Răducanu** şi **Năsturescu** au jucat la rezerve, **Muşat** a rămas la cabină, simţind urmarea unei accidentări mai vechi. A reapărut, în schimb, **Dumitriu II.** Tineretul a învins cu 2—1, prin golurile lui Straţ II. Dumitriu III a marcat pentru... cei mari, iar Răducanu a avut cîteva intervenţii excelente. Înainte de scor, însă, remarcăm jocul îndîrjit. S-au realizat cîteva acţiuni bine gîndite şi angajamente ferme. Dar şuturile la poartă s-au lăsat iar aşteptate... Neagu, fraţii Dumitriu, Petreanu, Savu şi M. Stelian au prelungit prea mult driblingurile şi Răducanu n-a putut fi învins în acest mod decît odată.

Azi, Rapid susţine un nou antrenament.

Constantin ALEXE

În pagina a 3-a, alte rezultate ale meciurilor amicale de ieri din Capitală şi din ţară.

La campionatul mondial, grupa B

HOCHEIŞTII ROMÂNI ÎŞI POT DEPĂŞI OBIECTIVUL

● Primul meci al echipei noastre, la 22 martie cu Austria ● O scurtă trecere în revistă a forţelor celor opt formaţii participante ● Lotul reprezentativ, care efectuează deplasarea

Al doilea oraş al Austriei, Grazul — capitala landului Stiria, va fi (între 22 şi 31 martie) gazda întrecerilor din cadrul grupei B a campionatului mondial de hochei pe gheaţă. Competiţia se va desfăşura pe patinoarul acoperit Liebenau (6 000 de locuri), nou construit şi va angrena opt echipe din trei continente: **S.U.A., R.D. Germană, România, Iugoslavia şi Japonia** (formaţii care au evoluat şi anul trecut, la Bucureşti, în această grupă), **Elveţia** (retrogradată din „A"), **Austria** şi **Italia** (promovate din grupa C).

Întrecerile sînt aşteptate cu un mare interes, hocheiul bucurîndu-se de multă popularitate în acest oraş, de peste 250 000 de locuitori. Reprezentativa ţării noastre a făcut recent cunoştinţă cu patinoarul din Graz, hocheiştii români arătîndu-se satisfăcuţi de calitatea gheţii, ca şi de iluminatul ireproşabil al sălii.

Conform programului competiţiei, echipa României îşi va susţine partidele în ordinea următoare: cu **Austria** (22 martie), cu **Japonia** (24 martie), cu **Italia** (25 martie), cu **R.D. Germană** (27 martie), cu **Elveţia** (28 martie), cu **S.U.A.** (30 martie) şi cu **Iugoslavia** (31 martie). Cu excepţia primului meci, programat la ora 21 (Bucureşti), celelalte vor avea loc după-amiaza şi unul singur dimineaţa (cel cu S.U.A.).

Sub conducerea antrenorilor **Mihai Flamaropol** şi **Ion Tiron** lotul republican, în care au fost promovaţi şi titularizaţi numeroşi jucători tineri, şi-a început antrenamentele încă din vara anului trecut, procesul de pregătire fiind eşalonat pe şase perioade. În decursul acestui sezon lotul nostru a susţinut 31 de meciuri interna-

Romeo VILARA
Călin ANTONESCU

(Continuare în pag a 3-a)

Gheorghe Huţanu, în ciuda opoziţiei apărătorilor austrieci, izbuteşte totuşi să şuteze şi să înscrie. Aspect din meciul Austria — România (0—5), din februarie, de la Graz.

VOTAVAFOTO VIENA

CALIFICAREA HANDBALISTELOR DE LA „U" TIMIŞOARA ÎN FINALA C.C.E. — O PERFORMANŢĂ REMARCABILĂ

TIMIŞOARA, 18 (prin telefon). — S-au scurs 24 de ore de la partida dintre Universitatea Timişoara şi S. C. Leipzig din semifinalele C.C.E. la handbal feminin. Încordarea a făcut loc calmului, lucidităţii. Peste toate se aşează însă, firesc, satisfacţia de a fi văzut calificată în finala prestigioasei competiţii continentale, **pe campioana României, merituoasa formaţie Universitatea Timişoara, pregătită de antrenorul Constantin Lache.**

Universitatea Timişoara reuşeşte, după aproape 10 ani, să aducă handbalul nostru feminin în finala C.C.E. **Ea a obţinut această calificare în** dauna unei formaţii de valoare deosebită. Succesul este meritoriu şi pentru realizarea lui echipa, antrenorul şi clubul Universitatea Timişoara merită felicitări.

A fost un joc frumos, dinamic, cu nenumărate faze palpitante, purtate în viteză. Dramatismul întîlnirii a ridicat la cotă maximă emoţiile celor peste 3 000 de spectatori care, multă vreme, nu vor uita această partidă. Ambele echipe au jucat în apărare ca la carte, iar în atac au avut şi plusuri şi minusuri. S. C. Leipzig s-a bazat pe jucătoarele de la 9 m, timişorencele pe cele de la semicerc.

Sigur, au existat şi carenţe. Le vom aminti pe cele ale Universităţii Timişoara. În partida de sîmbătă seara, linia de la „9 m" (**Hrivnak, Stoicovici, Rigo**) n-a dat randamentul scontat, iar în atac — în ultima parte a reprizei a doua — nimeni nu şi-a mai asumat responsabilitatea şutului la poartă. Rememorînd fazele, vom sublinia însă că, în general, în mai bine de două treimi din meci, handbalistele timişorence au acţionat corect, au stopat prin blocaj sau prin mobilitatea apărării atacurile adverse, au fost în majoritatea timpului în posesia balonului, utilizînd cu iscusinţă posibilitatea limitării scoru-

Hristache NAUM

(Continuare în pag. a 4-a)

APLICÎND HOTĂRÎREA PLENAREI C.C. AL P.C.R.

ANALIZĂ A ACTIVITĂŢII SPORTIVE DE MASĂ ŞI DE PERFORMANŢĂ, LA SUCEAVA

În lumina Hotărîrii Plenarei C.C. al P.C.R. cu privire la dezvoltarea continuă a educaţiei fizice şi sportului în ţara noastră, la Suceava a avut loc şedinţa Biroului comitetului judeţean de partid şi Comitetului executiv al Consiliului popular judeţean. Cu acest prilej au fost analizate preocupările C.J.E.F.S. pentru dezvoltarea activităţii sportive de masă şi de performanţă din judeţ. Dezbaterile au reliefat unele rezultate pozitive dar şi existenţa unor minusuri în angrenarea tineretului, a oamenilor muncii la practicarea exerciţiului fizic, în atragerea acestora la activităţile sportive de masă cît şi în sportul de performanţă.

Biroul comitetului judeţean de partid a adoptat măsuri corespunzătoare pentru dezvoltarea continuă a educaţiei fizice şi sportului în judeţul Suceava.

807

AGENDA COMPETIȚIILOR SPORTIVE DE MASĂ

IERI, PE TRASEELE DE CROS, PE PÎRTII ȘI ÎN SĂLI...

Duminică, în majoritatea județelor țării, zeci de mii de oameni au răspuns printr-un viguros „prezent" chemării comandamentelor pentru deszăpezire.

Cu toate acestea, în multe localități au avut loc întreceri sportive de masă, unele desfășurîndu-se în săli, altele afară. Predominante au fost competițiile de schi și crosurile după cum aflăm din relatările ce ne-au parvenit din țară.

BOTOȘANI : „ZIUA SPORTULUI PREFERAT"

Inițiativa C.J.E.F.S., Inspectoratului școlar și a Comitetului județean U.T.C. de a angrena tinerii într-o competiție de masă de mare amploare, s-a bucurat de un deosebit succes. Peste 2 000 de elevi din 11 școli generale și 4 licee ale Botoșanilor au fost prezenți la întrecerile de sănius, minibaschet, cros și tenis de masă. Concomitent s-au disputat meciurile contînd pentru „Cupa liceului August Treboniu Laurean" rezervată băieților.

S. LAMFIT-coresp.

PITEȘTI : „CROSUL ELEVILOR"

Eforturile piteștenilor care au lucrat la deblocarea de zăpadă a străzilor, a unităților comerciale, a terenurilor de sport etc. au fost răsplătite de frumusețea unor întreceri sportive ce au avut loc în localitate. Una dintre acestea a fost „Crosul elevilor" la startul căruia au fost prezenți 1 500 de elevi și eleve. Au cîștigat la junioare (500 m) **Florentina Rădulescu**, la senioare (800 m.) **Elena Barbu**, la juniori (1 000 m.) **Florin Măndoiu**, iar la seniori (1 500 m.) **N. Stan**. Cupa pentru cele mai bune rezultate a fost decernată **Școlii profesionale C.F.R.**, iar trofeul pentru cea mai bună mobilizare a revenit **Liceului Nicolae Bălcescu.**

Tot pe aleile parcului Trivale s-au desfășurat și întrecerile crosului „Prietenia". Au fost prezenți sportivi de la **Spartak Pleven** (Bulgaria), **Olimpia București**, din **județul Olt**, precum și din **Cîmpulung** și **Pitești.**

ILIE FEȚEANU-coresp. județean

RÎMNICU VÎLCEA : „CUPA TINERETULUI VÎLCEAN"

Comitetul municipal U.T.C. Rîmnicu Vîlcea a organizat, duminică, ediția a II-a a „Cupei tineretului vîlcean". La întrecerile de volei, în afara sportivilor localnici, au fost prezente echipe din Arad, Pitești, Ploiești și altele. Iată clasamentul : 1. **Liceul sportiv Rm. Vîlcea, 2. Școala sportivă Ploiești, 3. Asociația sportivă Dacia Pitești, 4. Școala sportivă Arad.**

P. GIORNOIU-coresp.

ORADEA : „CROSUL PRIMĂVERII"

În localitate s-a desfășurat etapa a doua a „Crosului primăverii". Întrecerile, disputate pe aleile Parcului Muncitorilor, au adus la start 2 350 de băieți și fete din liceele teoretice și clasele IX—X ale unor școli generale. Iată învingătorii pe categorii de vîrstă : **fete 15—16 ani (500 m)** Florica Stiube (Lic. 4), **17—19 ani (600 m)** Elisabeta Sebenie (Lic. 4), **băieți 15—16 ani (800 m)** Dorel Sălăjan (Lic. 4), **17—19 ani (1 200 m)** Pavel Cef (Lic. 4). **peste 19 ani (1 500 m)** Viorel Pop (Liceul Pedagogic).

Cupa pentru cea mai numeroasă participare a fost atribuită **Grupului școlar Oradea.**

ILIE GHIȘA-coresp județean

BUCUREȘTI : NUMEROASE ÎNTRECERI

La asociația sportivă „Spartac" a lucrătorilor din comerțul bucureștean s-au terminat întrecerile dotate cu „Cupa 8 Martie". Iată cîștigătorii : **popice** — Ana Capela (I.C.R.T.I.) ; **șah** — Magdalena Rusti (O.C.L. Alimentara 7) ; **orientare turistică** — M.C.I. — I.M.E.M. (Gabriela Șerbănescu — Valeria Alecu) și **tenis de masă** — Liliana Vintilă (I.C.R.T.I.)

Peste cîteva zile se va da startul într-o altă competiție „Cupa Mercur", care va angrena pe amatorii de sport în dispute la șah, tenis de masă, popice, tir, orientare turistică și volei

În afara acestor activități, în cursul săptămînii viitoare, peste 300 de tineri și tinere vor lua parte la mai multe excursii și drumeții.

Activități sportive de masă va organiza în săptămîna următoare și asociația sportivă I.T.B. Astfel, duminică, va avea loc în Pădurea Băneasa, un concurs de orientare turistică, rezervat începătorilor, la care vor fi invitați și tineri din alte asociații, iar în timpul săptămînii se va desfășura o Cupă la șah și tenis de masă.

Dumitru NEGREA

TINERI SĂTENI DIN 25 DE JUDEȚE.

(Urmare din pag 1)

rințe ale copiilor de prin aceste locuri, îndeplinită prin recenta dotare a școlilor lor cu materiale și echipament specifice schiului.

Odată terminate cursele de fond, **desfășurate pe trasee amenajate în apropierea cabanei „Vînătorul"**, toți concurenții s-au îndreptat spre platoul din fața hotelului Poiana Ursului. Aici a avut loc festivitatea de premiere a primilor clasați în cele 5 probe ale finalelor, după care a urmat solemnitatea de încheiere a competiției. După amiază, delegațiile de schiori din cele **25 de județe participante** s-au îmbarcat în autobuze și s-au îndreptat spre gara Brașov.

Rezultate tehnice: fete (2 kilometri) — 20 de concurente : 1. ANIȘOARA ARSU (Brașov) 11:03, 2. **Maria Nilă** (Brașov) 11:07, 3. **Dida Antal** (Harghita) 12:48, 4. Viorica Lăzăroiu (Vîlcea) 14:44 ; 5. Iulia Gheorghe (Dîmbovița) 14:57 ; 6. Ana Oancea (Vîlcea) 15:40 ; **băieți (4 kilometri) — 31 de concurenți : 1. ION CIOACĂ** (Brașov) 19:33, 2. **Constantin Arsu** (Brașov) 20:35, 3. **Dumitru Costin** (Maramureș) 20:46, 4. Vasile Vornicu (Suceava) 22:33, 5. Marton Micloș (Harghita) 22:35, 6. Daniel Bedreag (Arad) 22:52.

SCHI — ÎN PRIMA ZI A „CUPEI POSTĂVARUL"

DANIELA ȘI DORIN MUNTEANU ȘI-AU RECONFIRMAT VALOAREA

Dorin Munteanu (C.S.U. Brașov) a dovedit în acest sezon că este unul dintre cei mai buni schiori în probele alpine. Foto : Paul ROMOȘAN

Concursul internațional „Cupa Postăvarul" a debutat cu o probă de slalom uriaș în Cristianul Mare și cu cele individuale de fond în Poiana Mică.

La „uriaș", disputat într-o singură manșă,pe o pîrtie foarte scurtă, 1 200 m — 175 m diferență de nivel — cele două întreceri au fost cîștigate de frații **Daniela** și **Dorin Munteanu.** Dorin Munteanu este la a cincea victorie consecutivă și forma în care se află obligă pe selecționeri să-l ia în considerare și cu ocazia concursurilor de peste hotare.

La fond, vremea excelentă a oferit o ambianță de o mare frumusețe. Cursa în sine, nu prea grea, 5, și respectiv, 10 km pentru fete și băieți, a însemnat o dispută strînsă pentru unii dintre cei mai buni fondiști ai noștri. La băieți, **Vasile Papuc** și-a luat, în sfîrșit, o revanșă asupra lui Gheorghe Voicu.

La fete, **Elena Bășa,** net superioară celorlalte concurente, a făcut un „galop de sănătate". Concurenții bulgari au luptat meritoriu, dar valoarea lor nu le-a dat dreptul să aspire la mai mult.

REZULTATE : **slalom uriaș, băieți :** 1. **Dorin Munteanu** (C.S.U. Brașov) 1:11,3, 2. Constantin Văideanu (A.S.A.) 1:12,0, 3. I. Tîrea (A.S.A.) 1:12,1, 4. Al. Manta (A.S.A.) 1:12,7, 5—6. Ion Bobiț (Dinamo) și N. Ghimbășanu (Steagul roșu) 1:13,2. Concurenții bulgari au ocupat locurile 15, 16, 21. **Slalom uriaș, fete :** 1. **Daniela Munteanu** (A.S.A.) 1:16,5, 2. Iudith Tömöri (Dinamo) 1:23,0, 3. Minodora Munteanu (C.S.O. Sinaia) 1:24,0, 4. Georgeta Băncilă (Dinamo) 1:24,7, 5. Anemarie Verhazi (Viitorul) 1:29,0, 6. Cristina Mihăilescu (Șc. sp. Brașov) 1:30,7. **Fond fete, 5 km:** 1. Elena Bășa (Dinamo) 18:37, 2. Adriana Barabaș (Tractorul) 20:03, 3. Lucia Barabaș (Tractorul) 20:06, 4. Tatiana Mancevo (Bulgaria) 20:10, 5. Vilma Tudor (Șc. sp. Gheorgheni) 20:32, 6. Ana Bădescu (Dinamo) 21:22 ; **băieți, 10 km : 1. Vasile Papuc** (Dinamo) 33:04, 2. Gheorghe Voicu (A.S.A.) 33:11, 3. Nicolae Cojocaru (Dinamo) 33:40, 4. Gheorghe Cercel (A.S.A.) 34:06, 5. Vasil Siskov (Bulgaria) 35:41, 6. Anghel Ciuciuranov (Bulgaria) 36:34.

Mihai BĂRA

ATLETISM — O IDEE BUNĂ, REUȘIT MATERIALIZATĂ :

CUPA „Ș.S.A." PENTRU JUNIORI III

Sala de atletism de la „23 August" nu a intrat încă în vacanță. Simbătă și duminică ea a fost gazda celor mai mici atleți juniori, veniți să-și dispute întîietatea într-o competiție inedită : **Cupa „Școlii sportive de atletism".** Aflasem de ideea organizării acestui concurs în urmă cu cîteva săptămîni, la Botoșani, cu ocazia campionatelor de sală rezervate juniorilor II. Directoarea Școlii sportive de atletism, prof. Eveline Ghimpu, ne spunea atunci că „în calendarul atletic indoor nu există prevăzută o competiție de nivel republican pentru juniorii de categoria a III-a și că S.S.A. (n. r. cea mai mare unitate a atletismului nostru pentru juniori, cu un număr ridicat de copii la această vîrstă) va organiza un astfel de concurs, adresînd invitații multor centre de juniori din întreaga țară".

Așadar, toate laudele inițiatorilor acestei reuniuni, atît pentru idee cît și pentru materializarea ei. Concursul a constituit o frumoasă reușită, la el luînd parte copii din 6 orase (condiții obiective au împiedicat, desigur, o participare mai ridicată) și ne exprimăm numai regretul că cluburile și asociațiile bucureștene n-au onorat pe de-a-ntregul străduniile colegilor de la S.S.A. Poate la anul...

Ne-au impresionat, în afara cîtorva juniori talentați despre care credem că se va vorbi mai mult peste 3—4 ani, festivitățile de premiere la acest concurs — cu gorniști și tobosari ! —, adevărate solemnități, cum de mult n-am văzut la noi, nici la concursurile mai răsărite...

Rezultatele celor două zile de concurs : băieți : 50 m 1. F. Păunescu (S.S.A.) 6,2 ,2. B. Tudorache (S.S.A.) 6,4, 3. L. Delamarina (S.S.A.) 6,4 ; **50 mg :** 1. L. Delamarina 7,5, 2. Z. Zaleszak (S. S. Oradea) 7,5, 3. C. Pavel (L.C.E.A. C-lung Muscel) 7,6 ; **lungime :** 1. F. Păunescu 6,48 m, 2. M. Ocama (C. S. Oradea) 6,32 m, 3. P. Cristea (Progresul) 6,27 m ; **înălțime :** 1. M. Cosma (Șc. Sp. Oradea) 1,85 m, 2. L. Delamarina 1,78 m, 3. Z. Zaleszak 1,72 m ; **prăjină :** 1. S. Coman (C.S.S.) 2,80 m, 2. D. Marica (Șc. 183) 2,60 m, 3. T. Enache (C.S.S.) 2,50 m ; **greutate :** 1. N. Matei (C.S.S.) 13,41 m, 2. D. Grasu (L.C.E.A. C.-lung Muscel) 11,56 m, 3. C. Gheorghiu (Lic. 35) 11,22 m ; **fete : 50 m :** 1. Ileana Iliescu (S.S.A.) 7,0, 2. Nicoleta Mutu (Olimpia Craiova) 7,0, 3. Doina Butiringă (S.S.A.) 7,1 ; **50 mg :** 1. Florina Boteanu (L.C.E.A. C.-lung Muscel) 8,4, 2. Elena Marinescu (Steaua) 8,5, 3. Stela Olaru (S.S.A.) 8,5 ; **lungime :** 1. Elena Marinescu 4,96 m, 2. Florina Boteanu 4,92 m, 3. Mariana Daciu (Lic. 2 Brașov) 4,90 m ; **înălțime :** 1. Mihaela Bebliuc (S.S.A.) 1,52 m., 2. Elena Marinescu 1,49 m, 3. Daniela Cotovelea (S.S.A.) 1,40 m ; **greutate :** 1. Steluța Duculescu (L.C.E.A. C.-lung Muscel) 11,43 m, 2. Veronica Sigharto (S.S.A.) 11,32 m, 3. Mariana Popescu(Metalul) 10,12 m.

Cupa „Ș.S.A.", oferită echipei clasată pe primul loc, a revenit organizatorilor, care au totalizat 143,5 p. Pe locurilor următoare s-au clasat Liceul central experimental de atletism din Cîmpulung Muscel (66 p) și Liceul 2 Brașov (37 p.).

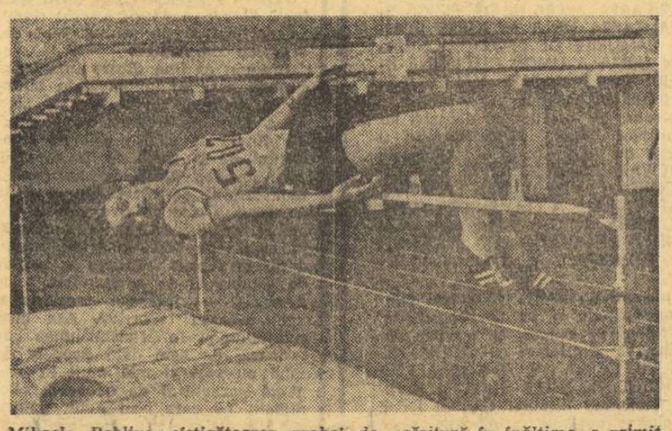

Mihaela Bebliuc, cîștigătoarea probei de săritură în înălțime, a primit cupa pentru cel mai bun rezultat în întrecerea fetelor.

Cupele atribuite celor mai buni performeri au intrat în posesia sătrilor de înălțime **Mihaela Bebliuc** (antrenor Alexandru Spiridon) și **Marin Cosma** (antrenor Manole Mitilecis). De remarcat că profesorii lor sînt doi foști foarte buni săritori de înălțime...

Vladimir MORARU

CRISTIAN DICIANU (Brașovia) ȘI GHEORGHE PĂUNESCU (C.S.O. Sinaia)

CAMPIONI NAȚIONALI DE JUNIORI LA BIATLON

SINAIA 18. (prin telefon). Simbătă și duminică s-au desfășurat la Poiana Stinii, campionatele naționale de biatlon ale juniorilor mici și mari. La întrecere au participat sportivi de la A.S.A., Dinamo, Brașovia, Steagul roșu, Tractorul (toate din Brașov), Școala sportivă și Bucegi Rîșnov, Școala sportivă M. Ciuc, Constructorul C. Lung Moldovenesc, Pedagogic Oradea și C.S.O. Sinaia.

Competiția s-a bucurat de condiții excelente de organizare, ceea ce a contribuit, în plus, la reușita spectacolului oferit de tinerii schiori. O frumoasă întrecere a oferit proba individuală a juniorilor mari, în care sportivii au aruncat în luptă toată energia pentru cucerirea titlului național. Zăpada schimbătoare a pus probleme de ceruire tuturor antrenorilor, iar cei ce au avut „fler" au înregistrat și rezultate mai bune.

Juniorii mici au oferit o dispută acerbă pentru întîietate de-a lungul întregului traseu și doar tragerile în poligon au reușit să-i departajeze pe primii clasați.

La juniori mari au luat startul 23 de biatloniști, 10 dintre ei avînd sanse evidente la locurile fruntașe. Pregătirea excelentă asigurată sportivilor de la C.S.O. Sinaia de antrenorul Nicolae Burchi a făcut ca elevii lui să înregistreze un frumos succes. **Gheorghe Păunescu** a făcut dovada frumoaselor sale posibilități și a cucerit titlul de campion național, iar **Cornel Mandroș** a cucerit medalia de bronz. IATĂ REZULTATELE înregistrate simbătă : JUNIORI MICI, 9 KM: 1. **Cristian Dicianu** (Brașovia) — campion național — 49:42 (6' penalizare), 2. Iosif Tamoș (Brașovia) 52:12 (9), 3. Marcel Brezeanu (ASA Brașov) 55:25 (9). JUNIORI MARI, 11 KM : 1. **Gheorghe Păunescu** (C.S.O. Sinaia) campion național — 1h11:49 (9), 2. Samoilă Tomoș (Steagul roșu) 1h12:04 (15), 3. Cornel Mandroș (C.S.O. Sinaia) 1h15:04 (9).

Duminică au avut loc probele de ștafetă 4 × 6 km formate din 2 juniori mici și doi mari. Titlul de campioană a revenit echipei **Steagul roșu** formată din **Zoltan Kirs, Ioan Pelin, Samoilă Tomoș** și **Adrian Mocanu.** REZULTATE TEHNICE : 1. Steagul roșu Brașov 1h03,10, 2. Șc. sp. Brașovia 1h08,26, 3. C.S.O. Sinaia 1h10,25.

GH. IRIMINOIU

MIHAI DUCARU (Dinamo Brașov) PE PRIMUL LOC LA SĂRITURI (juniori mici)

La Rîșnov, s-au desfășurat duminică campionatele naționale de sărituri pentru juniori mici. Au fost prezenți 24 sportivi, din mai multe centre unde această dificilă probă cunoaște frumoase rezultate. Beneficiind de efectuarea unei pregătiri mai îndelungate pe noua trambulină amenajată de rîșnoveni pe Valea Cărbunării, Mihai Ducaru (Dinamo) — originar din localitate — s-a impus autoritar și a cucerit titlul de campion al țării în urma unei frumoase evoluții. IATĂ REZULTATELE : 1. Mihai Ducaru (Dinamo) 214,2 (29,5+29,5), 2. Florin Mitrofan (Viitorul Brașov) 188,3 (28+27,5), 3. Sorin Lupu (Dinamo) 187,1 (27,5+27,5), 4. Andrei Vasile (Brașovia) 185,5 (26,5+27), 5. Dumitru Prahoveanu (Șc. sp. Rîșnov) 181,0 (26,5+25), 6. Gavril Peter (S.C.M. Ciuc) 180,9 (26+26).

C. GRUIA-coresp.

În curînd, o surpriză pentru cititorii revistei

SPORT

NR. 6 VA APARE LA SFÎRȘITUL SĂPTĂMÎNII, ÎN CULORI !

Nr. 6 va apare la sfîrșitul săptămînii, în culori !

Din cuprins : ● Laureații noștri la campionatele europene de atletism de la Rotterdam ● Prezentarea echipei României la C.M. de hochei ● Album fotbalistic: Steaua ● Interviu cu Miss Automobil '73 ● Orizont extern ● Pagini de magazin sportiv etc.

Nu uitați să vă procurați acest interesant număr în culori !

PESTE 5000 DE ELEVI TIMIȘORENI AU PARTICIPAT IERI LA „CROSUL PRIMĂVERII" !

(Urmare din pag. 1)

prima sa declarație pentru presă. Iată ce ne-a spus : **„Totul a fost nespus de frumos. De altfel, crosul este atît de simplu, atît de firesc, încît cred că este singura probă care stă la îndemîna oricui, indiferent de vîrstă. Cred în utilitatea lui, cred în posibilitățile pe care le deschide spre practicarea tuturor disciplinelor. Le recomand cu căldură colegilor mei, din toate liceele, din toate orașele țării, să-și dedice o parte din timpul liber practicării crosului. Mă bucură succesul meu, dar — vă rog să mă credeți — mai mult decît orice mă bucură că am avut, pentru prima oară, prilejul să întîlnesc la startul unei competiții 5 000 de tineri din orașul meu, de vîrsta mea. Cred că acesta este succesul real".**

Și fiindcă a fost vorba, totuși, de o competiție să înregistrăm rezultatele :

Categoria II fete (800 m) : 1. **Mariana DORNEA** (Lic. nr. 4) ; 2. Lucia Roman (Lic. nr. 4); 3. Codruța Susce (Lic. nr. 4); 4. Viorica Cobori (Lic. nr. 4); 5. Hildegard Mohrent (Grup șc. MIU); 6. Argentina Doulete (Lic. nr. 4); 7. Mariana Stroie (Lic. nr. 4); 8. Monica Cotoșman (Lic. nr. 4); 9. Liuia Avramescu (Lic. nr. 4); 10. Maria Borbeli (Lic. nr. 4).

Categoria I fete (1200 m): 1. **Geta GAZIBARA** (Lic. nr. 1); 2. Mariana Petrescu (Lic. nr. 4); 3. Ana Ardeleanu (Lic. nr. 4); 4. Angela Moldovan (Lic. nr. 4); 5. Lucia Munteanu (Lic. nr. 4); 6. Maria Lulay (Lic. nr. 4); 7. Ana Altmayer (Lic. nr. 4); 8. Monica Raics (Lic. nr. 4); 9. Edith Hornung (Lic. nr. 1); 10. Georgeta Groza (Lic. nr. 4).

Categoria II băieți (1200 m) : 1. **Tiberiu SZÜCS** (Lic. nr. 1); 2. Branislav Ciocov (Lic. nr. 4); 3. Ioan Popa (Grup șc. Electromotor); 4. Petru Petrescu (Grup șc. Electromotor); 5. Adrian Bocănici (Lic. P.A.D.); 6. Florin Ardeleanu (Grup șc. Construcții) ; 7. Ioan Mitruț (Grup șc. MIU); 8. Dan Vasile (Grup șc. MIU); 9. Teodor Pop (Grup șc. Construcții); 10. Lucian David (Lic. nr. 6).

Categoria I băieți (2000 m) : 1. **Nicolae PERȘIDEANU** (Grup șc. Electromotor) ; 2. Constantin Simionovici (Grup șc. MIU); 3. Jenică Vieru (Grup șc. MIU); 4. Ion Rabimovici (Lic. nr. 4); 5. Iulian Toba (Lic. nr. 4); 6. Ionel Popuțe (Lic. C. D. Loga) ; 7. Mihai Onica (Lic. C. D. Loga); 8. Ioan Peter (Lic. nr. 4); 9. Gunter Nülbach (Lic. Nikolaus Lenau); 10. Florin Dragon (Lic. nr. 4).

Au fost oferite și două cupe, una pentru cei mai mulți concurenți clasați în primele 50 de locuri **(Lic. nr. 4),** alta pentru cea mai bună mobilizare **(Grupul școlar MIU).**

ULTIMELE „PISTE DE CONTROL" ÎNAINTEA CROSULUI BALCANIC DE LA ISTANBUL

Gheorghe Ghipu, campion balcanic la precedenta ediție, își pune din nou candidatura la Istanbul în întrecerile juniorilor. Iată-l conducînd plutonul la Felix. Foto : S. DUMITRESCU

Dacă la 28 februarie, atunci cînd în restul țării vremea era normală, Băile Felix au învăluit crosul republican în rafalele de zăpadă viscolită și grade sub zero (raritați pe aceste meleaguri, după cum ne spuneau localnicii), în zilele recentului viscol și ale tonelor de zăpadă care au afectat multe județe, stațiunea balneoclimaterică orădeană a oferit în schimb loturilor reprezentative de cros o vreme însorită, călduroasă, mult mai aproape de primăvara calendaristică.

Dar, mai ales, mult mai aproape de clima și temperatura pe care se presupune că le vor întîlni atleții și atletele noastre care vor lua startul la 25 martie, la Crosul Balcanic de la Istanbul. **Așa încît dacă condițiile atmosferice au fost vitrege chiar în ziua concursului ce trebuia să desemneze pe reprezentanții noștri la cele cinci categorii ale Crosului de la Istanbul (supunîndu-i pe participanți la un trial deosebit de dificil prin pădurea de la Felix), ultimele pregătiri din zilele dinaintea plecării spre Turcia (a căror intensitate a fost, deasemenea, remarcabilă), au beneficiat de un timp călduros și însorit „cu ore bune de plajă" după cum ne-a relatat telefonic, de la Felix, antrenorul federal Nicolae Mărășescu.** Capricii ale vremii !

Colectivul de antrenori care s-au ocupat de pregătirea lotului României în vederea Crosului Balcanic este convins că atleții și atletele noastre, care vor participa la cea de a XVIII-a ediție a acestei tradiționale întreceri, nu vor prezenta la Istanbul... capricii de formă. Convingerea lor nu se bazează numai pe ritmul susținut în care s-au desfășurat cele cinci probe ale crosului republican (cel de selecție), pe forma bună demonstrată atunci de cîștigători (**Viorica Jitaru** — junioare, **Gheorghe Ghipu** — juniori, **Florea Șandru** — tineret, **Natalia Andrei** — senioare, **Ilie Cioca** — seniori), ci pe volumul și intensitatea deosebită a pregătirilor cu care au fost cuprinși în această etapă cei mai buni atleți și atlete, tinerele speranțe din semifondul și fondul românesc. **„Pistele de control" efectuate atît în condițiile apropiate de traseul accidentat de la Istanbul (pe înălțimile de la băile Felix), cît și pe zgura stadionului Tineretului din Oradea, au arătat că toți componenții lotului au, la această oră, un bun potențial de concurs. Faptul că în această iarnă** — ni s-a spus — **s-a lucrat triplu ca volum față de perioada corespunzătoare dinaintea ediției din anul trecut, de la Atena, se observă fără nici un echivoc.**

Iată de ce forma bună, manifestată în special de **Natalia Andrei, Florea Șandru, Gheorghe Ghipu, Liliana Leau, Nicolae Onescu** și **Ilie Cioca,** are prin preajmă și pe ceilalți componenți ai lotului. Premisa omogenității echipelor există, deci, ceea ce dă speranțe ca la Istanbul, la 25 martie, reprezentanții României să fie pe primul plan al Crosului Balcanic, pe echipe și individual.

Paul SLĂVESCU

CICLISM — La Timișoara

MIRCEA VIRGIL (Olimpia) A CUCERIT LOCUL I ÎN „CUPA ȘCOLII SPORTIVE"

TIMIȘOARA, 18 (prin telefon). Duminică dimineață, pe o vreme admirabilă s-a desfășurat pe șoseaua Timișoara — Lipova cursa ciclistă dotată cu „Cupa Școlii sportive Timișoara". **Exceptîndu-i pe alergătorii Constantin Grigore, Nicolae David, Vasile Selejan, Francisc Gera** și **Constantin Ciocan ce alcătuiesc selecționata care, începînd de mîine (n.r. astăzi), participă la „Turul Algeriei", la cursă au luat parte în rest toți rutierii fruntași, membri ai loturilor naționale.** Întrecerea s-a desfășurat într-o atmosferă impresionantă, în special datorită inițiativei lui **Mircea Virgil,** aflat duminică într-o vervă deosebită. El a declanșat numeroase evadări, decisivă fiind cea de la km. 75.

Rezultate tehnice: 1. MIRCEA VIRGIL (Olimpia) a parcurs 80 km în 2 h 04:29 ; 2. **Sorin Suditu** (Olimpia), 3. **Alexandru Sofronie** (Dinamo) — același timp ; 4. Ștefan Ene (Steaua) 2 h 04:54; 5. Constantin Gonțea (Olimpia); 6. Vasile Teodor (Dinamo); 7. Constantin Tănase (Metalul Plopeni); 8. Victor Rățoi (Olimpia) — același timp.

În cursa juniorilor — 20 km — primul loc a fost ocupat de MARIUS CREȚEANU (Voința Arad) — 34:20, urmat în același timp de **V. Colcea** (Șc. sp. Timișoara) și **V. Teoreanu** (Voința Arad).

ȘAH — TURNEUL FEMININ

RODICA REICHER CONDUCE ÎNAINTEA ULTIMEI RUNDE

Cîștigînd întrerupta ce o avea (cu **Gabriela Olteanu**), **Rodica Reicher** a preluat conducerea în clasament și o păstrează, înaintea ultimei runde, după remiza cu Margareta Juncu.

În imediata apropiere a liderei se menține **Suzana Makai,** învingătoare asupra **Ancăi Gheorghe.** Celelalte partide încheiate ale serii-remize : **Gertrude Baumstarck — Maria Pogorevici, Lia Bogdan — Emilia Chiș, Vera Zsigmond — Eleonora Gogâlea, Elena Răducanu** are avantaj în întrerupta cu **Gabriela Olteanu.**

Înaintea ultimei runde (care programează partida derby **Rodica Reicher — Suzana Makai**), clasamentul este următorul :

Reicher 7½, Makai 7, Juncu, Pogorevici 6½, Gogâlea 5½, Baumstarck, Chiș 5, Olteanu (1) 4½, Răducanu (1) 3½, Bogdan 3, Gheorghe 2½, Zsigmond 2 puncte. (T.N.).

LUPTE — MAJORITATEA REPREZENTANȚILOR NOȘTRI AU EVOLUAT BINE ÎN ÎNTÎLNIREA CU SELECȚIONATA POLONIEI

● Astă-seară, la Ploiești, are loc partida revanșă

Întîlnirea internațională de lupte greco-romane, disputată simbătă seara în sala Floreasca, dintre reprezentativele României și Poloniei a fost un foarte util prilej de verificare a potențialului de luptă al cîtorva dintre componenții de bază ai lotului național, acum, cu două luni înaintea campionatelor europene.

Trebuie să o spunem de la început că majoritatea sportivilor trimiși pe saltea de antrenorul emerit **Ion Corneanu** au avut o comportare bună, demonstrînd că pregătirile de pînă acum s-au desfășurat în bune condițiuni. În special luptătorii de la categorlile mici au luptat foarte activ, efectuînd procedee tehnice de atac în mare viteză, care au fost apreciate favorabil de juriu. O adevărată revelație a constituit-o pentru toți cei prezenți tînărul constănțean **Constantin Alexandru** (elev al antrenorului **C. Ofițerescu**), care s-a dovedit un demn înlocuitor al campionului mondial și olimpic, Gheorghe Berceanu, la categoria 48 kg. El a acționat cu multă siguranță și îndrăzneală pentru vîrsta lui (19 ani), folosind cu predilecție aruncările peste piept, procedeu spectaculos și cu... priză la arbitrii internaționali.

Deși exagerat de prudent la început, **Ion Baciu** a demonstrat că rămîne un luptător de valoare pe care se poate conta în continuare la marile concursuri internaționale. Surprins de Woicekowski cu un procedeu prin care acesta a acumulat două puncte, Baciu a contrat imediat echilibrînd situația. Abia după aceea s-a decis campionul român să preia inițiativa, pe care n-a mai cedat-o pînă la sfîrșitul luptei, cînd și-a pus adversarul cu umerii pe saltea. Foarte decis și stăpîn pe el a evoluat și noul promovat în prima reprezentativă la categoria 68 kg, **Eugen Hupcă.** Acesta a executat cu precizie și rapiditate aruncările peste piept, care i-au adus punctele necesare victoriei. Totuși, Hupcă a luptat uneori insuficient de atent și a fost surprins de adversar cu două tururi de cap. El a dovedit o bună pregătire fizică, în ultima repriză obligîndu-și adversarul la o luptă de apărare exagerată, motiv pentru care acesta a fost și avertizat. Promițător s-a comportat și un alt nou component al lotului, **Dumitru Manea.** Acesta a dovedit mult curaj și multă forță, dar pentru a putea ajunge la nivelul pretins în marile întreceri internaționale, tînărul luptător din Tulcea trebuie să mai facă încă progrese pe linia îmbunătățirii tehnicii.

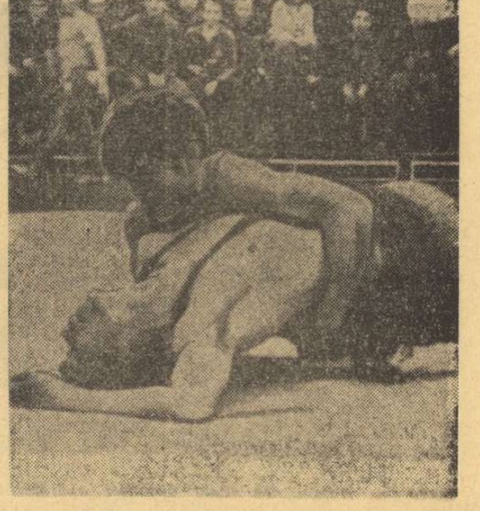

Ion Gyöngyösi și-a dus adversarul în „pod" și forțează obținerea tușului, dar Jerzy Bujak a scăpat și, în final, a obținut victoria la puncte

Foto : Vasile BAGEAC

Evoluția campionului olimpic de la München, **Nicolae Martinescu** a fost splendidă. După cîteva încercări de a executa saltul peste piept, adversarul său, Pryczkowski, a intenționat și el să realizeze o aruncare similară, dar reprezentantul nostru, atent, l-a „contrat", acumulînd două puncte. La numai cîteva secunde după aceasta, Martinescu a prins ocultura adversarului și cu o excepțională rupere în față l-a dus direct în tuș.

Neconcludentă a fost comportarea luptătorilor **Nicolae Neguț** și **Ion Gabor,** care au acționat extrem de prudent și au fost descalificați împreună cu adversarii pentru luptă pasivă. Nici **Victor Dolipschi** n-a fost într-o zi bună. El a luptat confuz, fără vigoare.

Tînărul **Ion Gyöngyösi** a demonstrat în prima repriză că are foarte frumoase calități (a executat un tur de cap din care adversarul a evitat cu dificultate tușul). El s-a dovedit, însă, lipsit de voință și a probat că nu deține încă o pregătire fizică corespunzătoare.

Astă-seară, la Ploiești are loc partida revanșă.

Mihai TRANCĂ

fotbal

IERI, ÎN ÎNTREAGA ȚARĂ, NUMEROASE PARTIDE AMICALE, ALE DIVIZIONARELOR A ȘI B

STEAUA — F.C. ARGEȘ 4-2 (2-1)

Partida amicală de ieri dimineața, de pe „Ghencea", dintre Steaua (fostul lider) și F.C. Argeș (campioana în funcțiune) a căpătat proporțiile unui veritabil derbi. Într-atît de mare a fost interesul publicului acordat acestei întîlniri, încît cu mult înainte de ora începerii, mijloacele de transport în comun au fost luate pur și simplu cu asalt, ca în zilele marilor confruntări internaționale. Pentru ca mai apoi în jurul orei 11, cînd cele două echipe au apărut pe teren, spațiile adiacente acestuia, inclusiv gardurile, pomii și movilele de zăpadă, să fie înțesate de prezența a cîtorva mii de spectatori dornici a vedea la lucru pe două dintre formațiile noastre fruntașe.

Și nu se poate spune că o asemenea manifestare, de fidelitate față de fotbal, nu a fost răsplătită cum se cuvine. Pentru că, în ciuda condițiilor grele de joc, oferite de un teren aproape desfundat, Steaua și F.C. Argeș s-au străduit, și au reușit, să realizeze un spectacol dinamic, de bună calitate, cu multe faze de poartă și, mai ales, cu multe goluri.

Meciul a început în nota de superioritate a gazdelor, care încă din minutul 4 deschid scorul, prin Dumitru, la capătul unei combinații simple, dar viguroase. În continuare, piteștenii reușesc să echilibreze aspectul general al ostilităților și chiar să egaleze situația, în min. 14, prin Roșu, care a reluat cu capul o lovitură liberă executată de Jercan. Egalată, Steaua revine în atac și prin golul înscris în min. 17 de Tătaru, preia din nou conducerea. Riposta piteșteană este promptă dar insuficient de eficace în fața porții. Ocaziile de modificarea scorului abundă apoi, de o parte și de cealaltă (min. 39 Ivan; min. 33, Tătaru; min. 35 Aelenei; min. 37 Troi; min. 40 Dobrin), dar cei doi portari au intervenții salvatoare și uneori, îi mai salvează și pe ei ...noroiul. Aspectul jocului (viu, disputat, spectaculos) se menține și în cea de a doua repriză. Steaua își mărește avantajul prin Dumitru, în min. 47. Cinci minute mai tîrziu Dobrin reduce handicapul, transformînd o lovitură de la 11 m. Oaspeții sînt iarăși la un pas de egalare, dar nu o vor obține, pentru că Aelenei, în min. 60, va reface din nou diferența de două goluri în favoarea echipei sale. Pentru că Roșu va rata în min. 68 un penalti și încă alte cîteva ocazii clare și, mai ales, pentru că Steaua, cu un final mai bun și cu un Dumitru în mare dispoziție de joc, a reușit să-și impună personalitatea colectivă.

Arbitrul C. Manușaride a condus corect următoarele formații:

STEAUA — Haidu (min. 46 Iordache) — Sătmăreanu, Ciugarin, HĂLMĂGEANU, CRISTACHE — DUMITRU IV, Voinea (min. 46 Vigu), DUMITRU — Pantea, TĂTARU, AELENEI.

F.C. ARGEȘ — Stan (min. 70 Ariciu) — Pigulea (min. 46 Ciolan), Barbu, VLAD, IVAN — Mustățea, M. POPESCU — Troi (min. 54 Radu), ROȘU, Dobrin (min. 60 Casai), JERCAN.

Mihai IONESCU

POLITEHNICA TIMIȘOARA — UNIVERSITATEA CRAIOVA 3—0 (1—0)

TIMIȘOARA, 18 (prin telefon). Pe stadionul 1 Mai din localitate, peste 15 000 de spectatori, au asistat la întîlnirea amicală dintre formația locală Politehnica și Universitatea Craiova. Timpul excelent, terenul de joc de asemenea foarte bun au contribuit la prestarea unui joc de calitate. Meciul a început în nota de dominare a oaspeților, dominare care a durat aproximativ 15 minute, după care partida s-a echilibrat, finalul primei reprize aparținînd studenților. De altfel, ei au și înscris în această repriză prin **Dașcu** (min. 45). După pauză gazdele pun stăpînire pe joc, controlînd partida cu autoritate și înscriind de două ori prin **Bojin** (min. 60) și **Dima** (min. 90). Formațiile: UNIVERSITATEA CRAIOVA: Manta (Oprea) — Niculescu, Deselnicu, Sameș (Bădin), Ivan — Strîmbeanu (Bondrea), Pană — Țarălungă (Niță), Bălan, Oblemenco (Mincioagă), Marcu. POLITEHNICA: Gaboraș (Catona) — Fülop, Mehedinți, Arnăut (Bărbuț), Maier — Gherga (Popa), Bungău — Floareș (Dima), Dașcu (Râmneanțu), Bojin, Covalcic.

I. STAN — coresp.

U.T.A. — C.F.R. CLUJ 1—0 (0—0)

ARAD, 18 (prin telefon). Profitînd de întreruperea campionatului, cele două divizionare A au susținut sîmbătă, la Arad, o partidă amicală. Arădenii au dominat mai mult, deținînd inițiativa în joc în cea mai mare parte a timpului, dar atacul s-a dovedit din nou ineficace, înscriind doar un singur gol prin **Axente** (min. 85). În acest joc cele două echipe au avut următoarele alcătuiri:

U.T.A.: Vidac (Filip) — Purima (Birău), Pîrvu (Schep), Pojoni, Popovici — Domide, Petescu (Condruc), Broșovschi — Condruc (Axente), Kun II, Sima.

C.F.R. CLUJ: Gadja — Lupu, Dragomir, Szöke, Ciupe (Vișan) — Manu (M. Bretan), Penzeș (Cojocaru) — Bucur, Sebestyen, Țegean, Pripici (Petrescu).

Șt. IACOB — coresp. județean

PETROLUL — METALUL PLOPENI 1—1 (1—1)

PLOIEȘTI, 18 (prin telefon). Pe terenul din parcul Tineretului, acoperit cu zăpadă și noroi, divizionara A Petrolul a întîlnit într-un joc amical pe divizionara B, Metalul Plopeni. Fotbaliștii din Plopeni au opus o dîrză rezistență, în special în apărare, și la rîndul lor au lansat contraatacuri periculoase. Cele două goluri ale întîlnirii au fost înscrise de Petrescu pentru Petrolul, respectiv, Alexe — din 11 m. În acest joc, ploieștenii au aliniat formația: M. Ionescu (Tănase) — N. Ionescu, Tudorie, Ciupitu (Mierluț), Gruber (Tudor) — Cozarec, Dincuță — Cringașu (Pîrvu), Curcă, Petrescu (Ion Constantin), Pisău.

V. ALBU — coresp. județean

DINAMO — PROGRESUL 1—0 (0—0)

Pe terenul de zgură din parcul Dinamo s-a jucat ieri meciul amical Dinamo — Progresul. Partida a prilejuit o întrecere dîrză, într-un tempo rapid. Dinamo a resimțit oboseala unui antrenament foarte intens efectuat sîmbătă după-amiază. Progresul a impresionat plăcut printr-o circulație rapidă și prin execuții tehnice inspirate, pe un teren anevoios, plin cu băltoace.

Meciul s-a încheiat cu victoria la limită a dinamoviștilor: 1—0. Golul a fost înscris de **Doru Popescu,** în min. 60.

DINAMO: Cavai (min. 46 Rămureanu) — Cheran, Sătmăreanu II, Gabriel Sandu, Deleanu (min. 46 Fl. Dumitrescu) — Sălceanu (min. 70 Custov), Moldovan — Doru Popescu (min. 46 Batacliu), Nunweiller VI, Dumitrache, Fl. Dumitrescu (min. 46 Doru Popescu).

PROGRESUL: Vintilă — Condurache, Măndoiu, Țicheli, V. Popescu — Drăgan, Manea — Sandu Ion, Dumitru Ștefan, Petre Gheorghe, Filipescu.

A condus corect Constantin Ioniță.

În amicalul de ieri, de pe terenul III al stadionului Dinamo, Dumitrache și Radu Nunweiller în luptă cu apărarea Progresului.
Foto: Dragoș NEAGU

OLIMPIA SATU MARE — SPORTUL STUDENȚESC BUCUREȘTI 2—1 (1—1)

SATU MARE, 18 (prin telefon). Partida a plăcut celor peste 2 000 de spectatori prezenți. A fost de un bun nivel tehnic, datorită în special echipei gazdă, care a jucat cu multă ambiție și dorință de a obține victoria. Aceasta s-a văzut în finalul partidei, cînd Olimpia a evoluat mai mult în jumătatea de teren a formației bucureștene. Golurile au fost înscrise de Libra și Batori pentru Olimpia, respectiv Chihaia. SPORTUL STUDENȚESC a utilizat următoarea formație: Suciu (Ion Vasile) — Tănăsescu (Jurcă). Kraus, M. Sandu, Ciocîrlan (Manea) — Chihaia, Cazan — Leșeanu, Cuperman, Moldoveanu (Lucaci). Manea (Georgescu).

St. VIDA — coresp. județean

STEAGUL ROȘU BRAȘOV — METROM BRAȘOV 6—1 (4—0)

BRAȘOV, 18 (prin telefon). Peste 1000 de spectatori au urmărit, pe terenul II al stadionului Tineretului, partida de verificare dintre Steagul roșu și Metrom. A fost o întîlnire utilă în care stegarii, deși fără cîțiva titulari (Ghergheli, Mateescu, Györfi, Rusu, Naghi) s-au mișcat bine în teren, manifestînd o vervă deosebită. Au înscris: Balint (min. 2), Cadar (min. 31), Zotincă (min. 33), Anghel (min. 35), Paraschivescu (min. 57), Șerbănoiu (min. 81), respectiv Necula (min. 79). Steagul roșu a jucat în următoarea formație: Adamache — Anghelini, Pescaru, Alecu, Hîrlab — Șerbănoiu, Cadar, Balint — Anghel, Paraschivescu, Zotincă. Au mai evoluat: Albu, Ivănescu, Jenei, Arineanu, Hogea, Iambor și Dumitru.

Eugen BOGDAN — coresp.

C.S.M. REȘIȚA — A.S. BOCȘA 5—1 (3—0)

REȘIȚA, 18 (prin telefon). În fața unei numeroase asistențe, pe un timp splendid pentru fotbal și un teren bun, C.S.M. și-a verificat potențialul după o săptămînă intensă de pregătiri. Partenera, divizionara C, A.S. Bocșa, a reușit să asigure o utilă verificare a echipei antrenorului **Reinhardt** solicitîndu-i — în ciuda golurilor primite — la un serios travaliu pe fotbaliștii reșițeni. Golurile au fost realizate de: Nestorovici (3), Szilaghi, Pușcaș pentru C.S.M., respectiv Gruia pentru Bocșa. C.S.M. Reșița a folosit în această partidă următoarea formație: Ilieș (Gornea) — Rednic (Gașpar), Georgevici, Kiss, Kafka — Pușcaș, Beldeanu — Atodiresei, Nestorovici, Neagu, Szilaghi.

Doru GLĂVAN — coresp. județean

METALURGISTUL CUGIR — SPORT CLUB BACĂU 1—1 (0—1)

CUGIR, 18 (prin telefon). Peste 2 000 de spectatori au ținut să asiste la partida dintre echipa gazdă. Metalurgistul și divizionara A, Sport Club Bacău. În prima repriză, băcăuanii au dominat jocul și au reușit să deschidă scorul prin **Florea** (min. 28). În repriza secundă, Metalurgistul a obținut egalarea, datorită autogolului lui Catargiu din minutul 55. În acest joc, S.C. Bacău a aliniat următoarea echipă: **Ghiță (Voinea) — Mioc, Catargiu, Sinăuceanu, Margasoiu — Hrițcu, Vătafu — Pană, Dembrovschi, Rugiubei, Florea.**

M. VÎLCEANU — coresp.

CORVINUL HUNEDOARA — JIUL PTEROȘANI 1—0 (1—0)

HUNEDOARA, 18 (prin telefon). Într-un decor de adevărată primăvară, peste 3 000 de spectatori au fost prezenți pe stadionul Corvinul, la întîlnirea echipei locale cu divizionara A, Jiul. La capătul celor 90 de minute de joc, victoria a revenit divizionarei B, Corvinul, grație golului înscris de **Giurgiu**, în prima repriză. În acest joc, JIUL a aliniat următoarea echipă: I. Gabriel (Marincan) — Georgescu, Tonca Stocker (Gruber), Dodu (Onuțan) — Al. Naghi, Libardi — G. Stan (Urmeș), Stoian (Roznai), Naidin, Szabados.

I. VLAD — coresp.

DE LA DINAMO LA PLYMOUTH...

Coborîm, printre nămeți, spre terenul de zgură, la Dinamo. Pe „central" lucrează cîteva zeci de oameni. Lopețile decupează patrate verzi pe covorul alb.

Meciul Dinamo — Progresul a început de cîteva secunde. Urc pe mantinela de zăpadă înghețată. Mă apropii de antrenorul Progresului, Eugen Iordache.

— Dă-mi, te rog, formația, Genule

— La dispoziție. Scrie. Portar: Vintilă.!!

— Ăsta de unde mai e?

— De la Pitești... Scrie mai departe: Condurachi, Măndoiu, Țicheli... Drăgan... Manea.

— Dar ăsta?

— De la Constanța. Portul... În atac: Sandu Ion, Dumitru Ștefan...

— Cel de la Pitești?

— București, via Pitești... Petre Gheorghe. Nu mă mai întreba. Scrie direct: de la Cluj...

— Văd că ai adunat frumos.

— Legea compensației. Ai mei au plecat la Reșița... la Argeșul... în Ghencea... la Craiova... Tănăsescu și Mircea Sandu s-au dus la Sportul studențesc. O echipă întreagă...

— Am auzit că ai unul foarte bun, Bora...

— Mușcă-ți limba.

— De ce, Genule?

— Mai aude careva și rămîn și fără el.

— Ce gînduri ai Genule?

— Unul singur: să joc colectiv. În fond, asta-i soarta Progresului. Să amintească echipelor mari că fotbalul e un joc colectiv.

★

Mă deplasez spre Nelu Nunweiller.

— Văd că oscilezi mereu între Cavai și Rămureanu, Nelule.

— Nu oscilez deloc. Titular e Rămureanu.

— Bine, dar Cavai e titular la naționala de tineret.

— Și mai bine. Dă-mi voie să fac un pronostic: Rămureanu va juca în echipa națională A.

— Glumești?

— Nu glumesc deloc. Duelul Răducanu — Rămureanu începe abia acum, în condiții de egalitate.

★

În vestiar e cald. Nivelul ceaiului din căldarea emailată scade vertiginos. Îl întîlnesc pe Dinu:

— De ce n-ai jucat, Cornele?

— Mă doare genunchiul. E o durere mai veche.

— Un accident?

— Nu. E din efort. Mă doare mai ales pe teren tare. Să știți însă că mă jenez să vorbesc de efort după ce am văzut meciul Ajax — Bayern.

— Unde l-ai văzut?

— La Istanbul. La TV. A fost cel mai frumos meci din cîte am văzut vreodată.

— Chiar cel mai frumos?

— Da. În fotbal, astăzi, frumosul e egal cu supraefortul. Asta-i și motivul pentru care Santos pierde la **Plymouth,** o echipă engleză din liga a III-a...

Ioan CHIRILĂ

PROGRAMUL RETURULUI CAMPIONATULUI DIVIZIEI C

SERIA a X-a

Etapa a XIV-a — 25 martie

Bihoreana Marghita — Vict. Carei	(0—6)
Topitorul B. M. — Unirea Zalău	(0—1)
Bradul Vișeu — Recolta Salonta	(1—3)
Minerul Cavnic — Rapid Jibou	(1—0)
Minerul Baia Sprie — Someșul S.M.	(0—1)
C.I.L. Sighet — Constr. Baia M.	(1—1)
Voința Carei — Minerul B. Borșa	(0—3)

Etapa a XV-a — 1 aprilie

Recolta Salonta — Topitorul B. M.	(0—2)
Rapid Jibou — Minerul B. Sprie	(0—4)
Minerul B. Borșa — Min. Cavnic	(1—2)
Constructorul B. M. — Voința Carei	(0—1)
Unirea Zalău — C.I.L. Sighet	(0—4)
Victoria Carei — Bradul Vișeu	(0—0)
Someșul S. M. — Bihoreana Marg.	(0—1)

Etapa a XVI-a — 8 aprilie

Voința Carei — Unirea Zalău	(1—2)
C.I.L. Sighet — Bradul Vișeu	(0—1)
Topitorul B. M. — Victoria Carei	(0—4)
Min. B. Sprie — Bihoreana Marg.	(0—2)
Minerul B. Borșa — Recolta Salonta	(0—1)
Minerul Cavnic — Someșul S. M.	(0—0)
Rapid Jibou — Constructorul B. M.	(3—0)

Etapa a XVII-a — 15 aprilie

C.I.L. Sighet — Minerul B. Sprie	(1—3)
Voința Carei — Victoria Carei	(0—5)
Bihoreana Marg. — Min. B. Borșa	(2—3)
Bradul Vișeu — Someșul Satu Mare	(3—1)
Construct. B. M. — Topitorul B. M.	(2—3)
Recolta Salonta — Rapid Jibou	(0—1)
Unirea Zalău — Minerul Cavnic	(0—2)

Etapa a XVIII-a — 22 aprilie

Unirea Zalău — Rapid Jibou	(1—1)
Construct. B. M. — Rec. Salonta	(0—2)
Victoria Carei — C.I.L. Sighet	(1—2)
Bihoreana Marghita — Min. Cavnic	(1—2)
Bradul Vișeu — Voința Carei	(0—3)
Someșul S. M. — Topitorul B. M.	(1—3)
Minerul B. Borșa — Min. B. Sprie	(1—2)

Etapa a XIX-a, 29 aprilie

Min. Baia Sprie — Construct. B.M.	(0—3)
Someșul Satu Mare — C.I.L. Sighet	(0—3)
Voința Carei — Bihoreana Marg.	(0—2)
Topitorul B. M. — Bradul Vișeu	(0—1)
Recolta Salonta — Unirea Zalău	(0—3)
Rapid Jibou — Minerul B. Borșa	(0—2)
Minerul Cavnic — Vict. Carei	(1—5)

Etapa a XX-a — 6 mai

Unirea Zalău — Someșul Satu Mare	(0—2)
Construct. B.M. — Min. Cavnic	(1—4)
Victoria Carei — Rapid Jibou	(2—0)
Bihoreana Marg. — Recolta Salonta	(0—1)
Bradul Vișeu — Minerul B. Sprie	(0—1)
C.I.L. Sighet — Voința Carei	(0—1)
Minerul B. Borșa — Topitorul B.M.	(0—6)

Etapa a XXI-a — 13 mai

Bradul Vișeu — Bihoreana Marghita	(0—5)
Voința Carei — Topitorul Baia M.	(0—0)
Construct. B.M. — Someșul S. M.	(2—3)
Minerul B. Borșa — Vict. Carei	(0—5)
C.I.L. Sighet — Rapid Jibou	(1—2)
Minerul Baia Sprie — Unirea Zalău	(1—2)
Recolta Salonta — Min. Cavnic	(0—1)

Etapa a XXII-a — 20 mai

Someșul S. M. — Minerul B. Borșa	(0—3)
Bihoreana Marghita — C.I.L. Sighet	(1—2)
Minerul Cavnic — Bradul Vișeu	(0—1)
Rapid Jibou — Voința Carei	(0—3)
Topitorul B.M. — Minerul B. Sprie	(1—0)
Victoria Carei — Recolta Salonta	(1—3)
Unirea Zalău — Constructorul B.M.	(2—3)

Etapa a XXIII-a — 27 mai

Minerul Cavnic — Topitorul B.M.	(0—3)
Unirea Zalău — Victoria Carei	(0—5)
Someșul S.M. — Recolta Salonta	(0—0)
C.I.L. Sighet — Min. B. Borșa	(1—3)
Construct. B.M. — Bihoreana Marg.	(0—3)
Rapid Jibou — Bradul Vișeu	(1—3)
Voința Carei — Min. Baia Sprie	(0—6)

Etapa a XXIV-a — 3 iunie

Recolta Salonta — Voința Carei	(0—2)
Bradul Vișeu — Construct. B. M.	(0—2)
Bihoreana Marghita — Rapid Jibou	(1—1)
Victoria Carei — Someșul S. M.	(1—3)
Minerul B. Borșa — Unirea Zalău	(2—2)
Minerul B. Sprie — Min. Cavnic	(1—2)
Topitorul B. M. — C.I.L. Sighet	(1—3)

Etapa a XXV-a — 10 iunie

Minerul Cavnic — C.I.L. Sighet	(2—1)
Topitorul B.M. — Rapid Jibou	(1—2)
Recolta Salonta — Min. B. Sprie	(0—2)
Unirea Zalău — Bihoreana Marg.	(1—3)
Victoria Carei — Construct. B.M.	(6—0)
Minerul B. Borșa — Bradul Vișeu	(0—1)
Someșul Satu M. — Voința Carei	(0—1)

Etapa a XXVI-a — 17 iunie

Rapid Jibou — Someșul Satu M.	(1—2)
Minerul B. Sprie — Victoria Carei	(0—5)
Construct. B.M. — Min. B. Borșa	(0—3)
Voința Carei — Minerul Cavnic	(1—6)
C.I.L. Sighet — Recolta Salonta	(0—2)
Bihoreana Marg. — Topitorul B.M.	(0—5)
Bradul Vișeu — Unirea Zalău	(0—2)

SERIA a XI-a

Etapa a XIV-a — 25 martie

Gaz metan Mediaș — Oltul Sf. Gh.	(1—2)
Someșul Beclean — Textila Odorhei	(0—5)
Viit. Gheorghieni — Min. Bălan	(0—1)
Unirea Cristur — Lacul Ursu Sov.	(1—2)
Forest. Tg. Sec. — Mureșul Toplița	(2—0)
Viit. Tg. M. — Foresta Suseni	(3—0)
Carpați Covasna — Vitrometan Med.	(0—3)

Etapa a XV-a — 1 aprilie

Lacul Ursu Sov. — Forest. Tg. Sec.	(3—3)
Mureșul Toplița — Viitorul Tg. M.	(0—3)
Textila Odorhei — Gaz m. Mediaș	(0—1)
Vitrom. Mediaș — Som. Beclean	(2—3)
Oltul Sf. Gh. — Viit. Gheorghieni	(0—1)
Minerul Bălan — Carpați Covasna	(0—0)
Foresta Suseni — Unirea Cristur	(1—4)

Etapa a XVI-a — 8 aprilie

Som. Beclean — Mureșul Toplița	(0—0)
Gaz m. Mediaș — Min. Bălan	(1—2)
Foresta Suseni — Forest. Tg. Sec.	(0—4)
Textila Odorhei — Oltul Sf. Gh.	(0—5)
Carpați Covasna — Lacul Ursu Sov.	(1—4)
Unirea Cristur — Vitrometan Med.	(0—1)
Viitorul Tg. M. — Viit. Gheorghieni	(2—3)

Etapa a XVII-a — 15 aprilie

Vitrometan Med. — Textila Odorhei	(0—2)
Mureșul Toplița — Carpați Covasna	(0—3)
Oltul Sf. Gh. — Minerul Bălan	(1—1)
Someșul Beclean — Gaz m. Mediaș	(0—11)
Viit. Gheorghieni — Foresta Suseni	(4—2)
Lacul Ursu Sov. — Viitorul Tg. M.	(2—2)
Forest. Tg. Sec. — Unirea Cristur	(0—1)

Etapa a XVIII-a — 22 aprilie

Viit. Gheorghieni Lacul Ursu Sov.	(0—2)
Foresta Suseni — Textila Odorhei	(0—4)
Forest. Tg. Sec. — Viitorul Tg. M.	(1—2)
Minerul Bălan — Mureșul Toplița	(1—1)
Vitrometan Med. — Gaz m. Mediaș	(0—2)
Carpați Covasna — Unirea Cristur	(1—1)
Oltul Sf. Gh. — Someșul Beclean	(0—1)

Etapa a XIX-a — 29 aprilie

Minerul Bălan — Someșul Beclean	(0—2)
Lacul Ursu Sov. — Vitrometan Med.	(0—2)
Unirea Cristur — Viit. Gheorghieni	(1—2)
Viitorul Tg. M. — Oltul Sf. Gh.	(0—6)
Carpați Covasna — Foresta Susesi	(1—2)
Gaz m. Mediaș — Forest. Tg. Sec.	(1—1)
Textila Odorhei — Mur. Toplița	(0—2)

Etapa a XX-a — 6 mai

Mureșul Toplița — Unirea Cristur	(2—2)
Viit. Gheorghieni — Forest. Tg. Sec.	(2—1)
Vitrometan Med. — Foresta Suseni	(1—0)
Textila Odorhei — Minerul Bălan	(0—1)
Oltul Sf. Gh. — Lacul Ursu Sovata	(0—1)
Som. Beclean — Carpați Covasna	(0—7)
Viitorul Tg. M. — Gaz m. Mediaș	(1—4)

Etapa a XXI-a — 13 mai

Gaz m. Mediaș — Carpați Covasna	(0—0)
Someșul Beclean — Viit. Tg. M.	(0—5)
Forest. Tg. Sec. — Oltul Sf. Gh.	(0—6)
Mureșul Toplița — Viit. Gheorghieni	(0—1)
Unirea Cristur — Textila Odorhei	(1—1)
Foresta Suseni — Lacul Ursu Sov.	(1—4)
Minerul Bălan — Vitrometan Med.	(0—3)

Etapa a XXII-a — 20 mai

Unirea Cristur — Minerul Bălan	(0—1)
Foresta Suseni — Gaz m. Mediaș	(0—3)
Viit. Gheorghieni — Textila Odorhei	(0—4)
Carpați Covasna — Oltul Sf. Gh.	(1—3)
Lacul Ursu Sov. — Mureșul Toplița	(1—3)
Vitrometan Med. — Viitorul Tg. M.	(0—4)
Forest. Tg. Sec. — Someșul Beclean	(0—1)

Etapa a XXIII-a — 27 mai

Mureșul Toplița — Foresta Suseni	(0—1)
Som. Beclean — Viit. Gheorghieni	(0—2)
Gaz m. Mediaș — Lacul Ursu Sov.	(2—2)
Min. Bălan — Forest. Tg. Secuiesc	(0—1)
Oltul Sf. Gh. — Vitrometan Mediaș	(1—2)
Textila Odorhei — Carpați Covasna	(4—3)
Viitorul Tg. M. — Unirea Cristur	(0—1)

Etapa a XXIV-a — 3 iunie

Carpați Covasna — Viitorul Tg. M.	(0—1)
Forest. Tg. Sec. — Textila Odorhei	(1—2)
Unirea Cristur — Someșul Beclean	(2—2)
Vitrometan Med. — Mureșul Toplița	(0—0)
Lacul Ursu Sov. — Minerul Bălan	(0—2)
Foresta Suseni — Oltul Sf. Gh.	(2—10)
Viit. Gheorghieni — Gaz m. Mediaș	(0—4)

Etapa a XXV-a — 10 iunie

Someșul Beclean — Foresta Suseni	(1—2)
Minerul Bălan — Viitorul Tg. M.	(1—2)
Forest. Tg. Sec. — Vitrometan Med.	(2—3)
Gaz m. Mediaș — Unirea Cristur	(0—2)
Oltul Sf. Gh. — Mureșul Toplița	(0—1)
Viit. Gheorghieni — Carpați Cov.	(0—2)
Textila Odorhei — Lacul Ursu Sov.	(1—1)

Etapa a XXVI-a — 17 iunie

Unirea Cristur — Oltul Sf. Gh.	(1—3)
Vitrom. Med. — Viit. Gheorghieni	(1—1)
Lacul Ursu Sov. — Som. Beclean	(1—2)
Carpați Covasna — Forest. Tg. Sec.	(1—2)
Viitorul Tg. M. — Text. Odorhei	(0—2)
Mureșul Toplița — Gaz m. Mediaș	(0—4)
Foresta Suseni — Minerul Bălan	(0—6)

HOCHEIȘTII ROMÂNI ÎȘI POT DEPĂȘI OBIECTIVUL

(Urmare din pag. 1)

ționale, cu echipe reprezentative (R.P. Chineză, Norvegia, Elveția A și B, Austria, R.P.D. Coreeană, Ungaria, R.D. Germană B), cu formații de club din U.R.S.S., Cehoslovacia, R.F. Germania etc. Dintre acestea, în 14 a obținut victoria, a pierdut de 15 ori și a terminat la egalitate de 2 ori, golaverajul general fiind 124—142. După cum se vede, în cadrul programului de pregătire echipa României a întîlnit doar două dintre viitoarele-i adversare de la Graz: Elveția (3—2 și 2—5) și Austria (5—0 și 6—1), ceea ce, desigur, ne oferă suficiente posibilități de comparare directă, de evaluare a șanselor cu care hocheiștii noștri vor aborda meciurile din eșalonul secund al campionatului lumii. Aprecieri generale pot fi, totuși, făcute în lumina rezultatelor pe care le-au înregistrat celelalte echipe la jocurile dintre ele. Între acestea rețin atenția, în primul rînd, cele două victorii categorice ale hocheiștilor din R.D. Germană asupra celor austrieci (12—1 și 8—2), ca și jocul egal (3—3) și un succes (3—1) ale acelorași austrieci cu Elveția.

Știm însă prea puține lucruri despre echipele Statelor Unite și Japoniei, despre alcătuirea lor și despre stadiul de pregătire. Anul trecut, la București, aceste două formații au prezentat, în linii generale, alte efective decît cele care evoluaseră la J.O. de la Sapporo și, de aceea, rezultatele lor au fost mai puțin concludente. Nu este cîtuși de puțin exclus ca la Graz ele să se prezinte cu cei mai valoroși jucători de care dispun, mai ales americanii care vizează revenirea, după doi ani, în prima grupă a campionatului mondial.

Iugoslavii prezintă o garnitură binecunoscută, pe scheletul echipei campioane Jesenițe, iar italienii, în mod teoretic, după cum apreciază specialiștii, nu pot alcătui o formație a cărei valoare să-i scutească de emoțiile ocupării ultimului loc și, deci, ale retrogradării. Firește, toate aceste aprecieri includ, așa cum se petrec lucrurile frecvent în sport, o mare doză de incertitudine, grupa B a campionatului mondial fiind și ea „deschisă" surprizelor de toate genurile, ca orice întrecere de amploare.

Apreciind însă cît mai corect șansele celor 8 formații participante, este evident că reprezentativele **R.D. Germane** și **S.U.A.** candidează cu cele mai mari șanse la ocuparea primului loc în această grupă, poziție care aduce după sine promovarea, pentru ediția următoare a campionatului mondial, în primul eșalon al hocheiului. Pentru cel de al treilea loc lupta se va da, la Graz, probabil, între reprezentativele **Elveției** (care vine după un sezon în grupa A a C.M.) și **Iugoslaviei** ale cărei progrese în ultimul timp au fost frecvent subliniate de presa de specialitate.

Urmează un grup de trei echipe **(România, Japonia și Austria)** care candidează pentru celelalte locuri, considerînd că **Italia** pare formația cea mai fragilă, cu aspirații mai modeste. Întrucît, potrivit regulamentului, din grupa B retrogradează în „C" două formații, este cert că în partea inferioară a ierarhiei celor 8 selecționate lupta va fi mai aprigă și mai echilibrată. Totuși, aprecierile specialiștilor converg spre Italia și Austria, ca principalele candidate la ultimele două locuri ale clasamentului. De altfel, aceste două reprezentative au făcut un schimb permanent în ultimii ani, între grupele B și C.

În ceea ce privește selecționata română, care și-a propus ca obiectiv ocuparea unuia din locurile IV—VI apreciem că, în mod normal, ea poate să-și realizeze țelul, ba chiar să și-l depășească. Facem această afirmație nu atît pe baza unui joc al rezultatelor înregistrate în partidele de verificare, atît de numeroase în acest sezon, cît avînd în vedere progresele marcate de tinerii noștri hocheiști. Este evident că echipa a cîștigat în omogenitate, în viteză și chiar în forță. În ofensivă se joacă mai rapid și mult mai combinativ decît în anii trecuți, eficacitatea fiind și ea îmbunătățită. În defensivă, unde, de asemenea, s-au realizat creșteri valorice, există încă, din păcate, unele carențe, mai ales de concentrare și mobilizare, ceea ce face ca echipa să primească destul de multe goluri. Și dacă de foarte multe ori situațiile dificile au fost rezolvate de portar (la ora aceasta echipa dispune de doi portari de bună valoare: **Netedu** și **Dumitraș**), nu trebuie însă ca greutatea jocului în defensivă să cadă prea mult în sarcina ultimului apărător, așa cum, din păcate, ne-au relevat destule partide.

Ordinea de desfășurare a meciurilor echipei noastre — cel puțin la prima vedere — pare destul de convenabilă. În mod normal, formația României ar trebui să realizeze măcar 4 puncte în primele trei partide, cu **Austria, Japonia** și **Italia,** adică tocmai acele reprezentative care, teoretic, luptă pentru rămînerea în grupa B. Importanța unor rezultate favorabile în aceste jocuri de început trebuie să constituie un puternic stimulent pentru fiecare dintre membrii lotului reprezentativ, care **au datoria să se mobilizeze la maximum și să lupte cu toată energia și fermitatea pentru o comportare la nivelul posibilităților și al condițiilor de pregătire de care au beneficiat.** Aceasta nu înseamnă însă că aspirațiile echipei române trebuie să se limiteze doar la evitarea zonei periculoase a clasamentului. Așa cum au dovedit-o și în alte ocazii, hocheiștii români pot emite justificate pretenții și în fața reprezentativelor Elveției și Iugoslaviei, ceea ce ar avea drept urmare ocuparea unui loc pe o treaptă superioară.

Pentru C.M. de la Graz, Federația română de hochei a stabilit următorul lot de jucători: portari: **Valerian Netedu** și **Constantin Dumitraș**; fundași: **Dezideriu Varga** — căpitanul echipei, **Zoltan Făgăraș, Florea Sgincă, Ion Ioniță, Eugen Tone, Florian Gheorghe**; atacanți: **Eduard Pană, Gheorghe Hutanu, Octavian Bandaș, Marian Costea, Teodor Tureanu, Dumitru Axinte, Ion Gheorghiu, Ion Bașa, Valentin Ștefanov**; rezerve: **Alexandru Calamar** și **Teodor Moroșan.**

S-AU PUS ÎN VÎNZARE BILETELE PENTRU MECIUL RAPID — LEEDS UNITED

Miercuri se dispută în Capitală, așa cum se știe, meciul de fotbal dintre echipele Rapid București și Leeds United, contînd pentru manșa a doaua a sferturilor de finală din cadrul „Cupei cupelor".

În vederea acestei partide, care se va disputa, de la ora 16 pe stadionul Republicii, biletele s-au pus în vînzare, de astăzi, la casele obișnuite.

MIERCURI FORMAȚIILE NOASTRE ANGAJATE ÎN TREI COMPETIȚII INTERNAȚIONALE

Miercuri este o zi plină, pe plan internațional, pentru fotbalul nostru: trei formații (o selecționată și două echipe de club) sînt angajate în competiții oficiale.

Reprezentativa de juniori, care întîlnește miercuri la Atena selecționata de juniori a Greciei în cadrul preliminariilor U.E.F.A., a făcut ieri un antrenament de sală, deși antrenorii **C. Ardeleanu** și **I. Voinescu** ar fi preferat un meci de verificare. Dar și lipsa unui partener și aceea a unui teren i-au obligat să recurgă la această soluție care nu știm dacă a fost chiar cea mai bună. Juniorii noștri urmează să plece marți spre Grecia, cu avionul.

Rapid întîlnește pe stadionul Republicii — în cadrul „Cupei cupelor" — faimoasa echipă engleză **Leeds United** cu dorința de a se reabilita cît de cît după severa înfrîngere de la Leeds (0—5).

În sfîrșit, **A.S.A. Tg. Mureș,** care a plecat aseară cu trenul în **Iugoslavia,** va evolua în cadrul **„Cupei Balcanice"** în compania lui **Sutjeska Niksici.** Mureșenii au jucat sîmbătă în compania echipei lor de tineret-rezerve de care au dispus cu 6—2 (1—1). Singurul semn de întrebare al formației îl constituie **Varodi,** care acuză o întindere mușchiulară.

LOTO

NUMERELE EXTRASE LA TRAGEREA LOTO DIN 18 MARTIE 1973

FOND GENERAL DE CÎȘTIGURI: 1.349.894 lei din care 116.980 lei report.

EXTRAGEREA I: 35 66 37 3 90 86 87 77 C7

EXTRAGEREA a II-a: 11 39 59 51 5 25 46.

Rubrică redactată de LOTO-PRONOSPORT

Turneul internațional de șah

TAIMANOV CONTINUĂ SĂ CONDUCĂ

Se adunaseră din nou întrerupte multe în turneul internațional de șah de la București, unele în poziții grele, astfel că dimineața de duminică nu a fost de ajuns pentru a se putea încheia toate.

Într-un stil și cu o precizie de mare maestru **Taimanov** a realizat pionul în plus pe care îl deținea la **Knaak. Ghițescu** a condus la victorie atacul din partida neterminată cu **Spiridonov,** iar **Ostoici** și-a valorificat avantajul material la **Stanciu.** Foarte productivă a fost reuniunea întreruptelor pentru **Honfi,** care a adunat 2 puncte, cîștigînd consecutiv la **Ungureanu** și **Pytel.** O singură remiză : **Rukavina — Knaak.** S-au întrerupt pentru a doua oară partidele **Fichtl — Rugavina** și **Stoica—Ghizdavu.** Nu s-a reluat întîlnirea **Ghizdavu—Stanciu.**

Aseară, în runda a 11-a, a fost decisă o singură partidă: **Ostoici** a întreprins un atac vehement împotriva regelui lui **Stoica,** obținînd victoria. Egalitatea a fost consemnată în întîlnirile **Ghizdavu—Knaak, Gheorghiu—Honfi, Ungureanu—Spiridonov** și **Ghițescu — Stanciu.** Două partide s-au întrerupt: **Taimanov—Fichtl** (final foarte complicat de turnuri și pioni) și **Pytel—Partos** (un pion în plus pentru șahistul polonez).

După 11 runde, în clasament continuă să conducă **Taimanov** cu $7^1/_2$ p și o partidă întreruptă, urmat de **Honfi** cu 7 p, **Ghizdavu** 6 p și două partide întrerupte, **Partos** 6 p și o partidă întreruptă, **Gheorghiu** și **Knaak** $5^1/_2$ p (din 10 partide).

Astăzi, de la ora 16, în Aula Bibliotecii Centrale Universitare, se dispută runda a 12-a.

sportul în lume

Cupa cupelor la volei feminin

PENICILINA IAȘI A OCUPAT LOCUL 3

Ț. S. K. A. Moscova — cîștigătoarea trofeului

LYON, 18 (prin telefon). La Palatul sporturilor din localitate, în prezența unui numeros public spectator, a luat sfîrșit turneul final al „Cupei cupelor", rezervat echipelor feminine de volei, la care au participat **Ț.S.K.A. Moscova, Ț.S.K.A. Sofia, Penicilina Iași** și **Wisla Cracovia,** calificate în această fază în urma întrecerilor preliminarii, la startul cărora s-au prezentat 12 echipe din Europa. După trei zile de aprige dispute, trofeul a fost cucerit de formația **Ț.S.K.A. Moscova,** care a cîștigat toate partidele susținute. **Un succes îl reprezintă** și **locul 3 ocupat de** PENICILINA IAȘI **în ierarhia acestei prestigioase competiții continentale.** Dar, iată amănunte de la ultimele meciuri susținute de voleibalistele ieșence.

Simbătă, după miezul nopții, s-a încheiat partida cu **Wisla Cracovia.** Încă de la început, jocul este dominat de **Penicilina,** care conduce cu **4—1, 7—4, 12—6,** reușind să-și adjudece primul set la **8.** În următorul, voleibalistele poloneze au un start bun, luînd un avans de 4 puncte: **6—2.** Din acest moment, însă, ca urmare, în special, a serviciilor (bine executate de **Adriana Albiș, Carolina Hatură** și **Aurelia Ichim**) și a blocajului, Penicilina recuperează terenul pierdut, detașîndu-se : **9—6, 11—8, 15—8** și **2—0** la seturi. Cel de al treilea a fost cel mai disputat, pe tabela de marcaj fiind consemnată de două ori egalitate, 10—10 și 11—11, după ce Penicilina a condus cu 7—3. Ieșencele își adjudecă, însă, și acest set și, odată cu el, și victoria finală : **3—0 (8, 8, 11).**

În urma acestei victorii, întîlnirea cu **T.S.K.A. Sofia,** care a fost programată duminică după-amiază, a fost decisivă pentru desemnarea formației care va ocupa locul secund. De această dată, voleibalistele de la Penicilina nu au mai reeditat evoluția bună din seara precedentă, atacului lipsindu-i vigoarea cunoscută, iar coordonatoarelor luciditatea de a dirija trăgătoarele. În aceste condiții, victoria a revenit — totuși la capătul unui joc echilibrat — voleibalistelor de la **Ț.S.K.A. Sofia** cu **3—0 (10, 11, 8).** În cele două partide, antrenorul **N. Roibescu** a utilizat următoarele jucătoare : **Florentina Itu, Cristina Popa, Aurelia Ichim, Adriana Albiș, Lucia Dobrescu, Nadia Brumă, Ana Chirițescu, Carolina Hatură.**

Învingînd cu **3—0 (7, 4, 6)** pe **Wisla Cracovia,** în ultima partidă a turneului, formația **Ț.S.K.A. Moscova** a cîștigat prima ediție a „Cupei cupelor".

CLASAMENT FINAL : 1. **Ț.S.K.A. Moscova 6 p,** 2. T.S.K.A. Sofia 5 p, 3. **Penicilina Iași** 4 p, 4. Wisla Cracovia 3 p.

Săptămîna marilor finale ale baschetului continental

Joi, la Liège : mansa decisivă Ț.S.K.A. Moscova – Ignis Varese ; Spartak Leningrad va păstra oare trofeul ziarului „Sportul" ?

Baschetul european deține la această oră un loc fruntaș în arena mondială, reprezentantele sale (mai precis U.R.S.S. și Iugoslavia) posedînd titlurile supreme (la băieți și fete), precum și cel olimpic. Este o urmare directă a uriașei dezvoltări pe care acest joc a luat-o în ultimul deceniu pe continentul nostru. Ne-o confirmă nu numai faptul că timp de aproape șase luni 90 de echipe masculine și feminine, din 27 de țări, s-au întrecut pentru cele 5 trofee europene, ci și marea afluență de spectatori — au existat partide urmărite de 8—10 000 de pasionați suporteri — stimulați de frumusețea acestor adevărate festivaluri ale baschetului.

Veritabilul maraton al „Cupelor" își trăiește ultimele zile. Urmează o săptămînă a finalelor, la capătul cărora vom cunoaște — deocamdată pentru întrecerile masculine — pe cele mai valoroase echipe ale sezonului. Marți seara, la Salonic, **Spartak Leningrad** și **Iugoplastika Split** (una din cunoștințele spectatorilor bucureșteni în această iarnă) își vor disputa Cupa cupelor. O bună șansă pentru echipa lui Aleksandr Belov (eroul național sovietice la München), care a mai jucat și în finala din 1971, de a intra în posesia trofeului.

Așteptat însă cu un deosebit interes — toate cele 10 000 de locuri ale Palatului sporturilor din Liége au și fost vîndute — meciul dintre **T.S.K.A. Moscova** și **Ignis Varese,** pentru Cupa campionilor europeni, promite una dintre cele mai interesante dispute baschetbalistice ale anului. Cele două protagoniste s-au mai întîlnit în fazele preliminare, fiecare obținînd victoria pe teren propriu : 97—76 pentru T.S.K.A. la Moscova și 78—65 pentru Ignis la Varese. Cele două finaliste (ele au devansat pe Dinamo București în grupa sferturilor de finală) au trecut relativ ușor de adversarele din semifinale. Surprinzător însă, Ignis a cedat duminica trecută la Cagliari, în fața uneia dintre codașele campionatului italian, ieșind în mod practic din cursa pentru titlu.

Trofeul pe care ziarul **„Sportul"** îl oferă echipei feminine cîștigătoare a Cupei cupelor are toate șansele să rămînă în posesia echipei **Spartak Leningrad.** Aceasta va juca joi la Praga, cu **Sparta,** iar meciul retur (decisiv), pe teren propriu, la 29 martie. Și finala feminină a C.C.E. se va desfășura pe parcursul a două întîlniri între **U.C. Clermont—Ferrand** și **Daugava Riga,** învingătoare în 13 din cele 14 ediții anterioare. Primul duel Chazalon—Semionova — joi, la Clermont-Ferrand.

În fine, partida decisivă pentru „Cupa Koraci" și-o vor disputa (tot joi) **Forst Cantu** (Italia) și **Racing Pils Maes Malines** (Belgia) **(a.v.)**

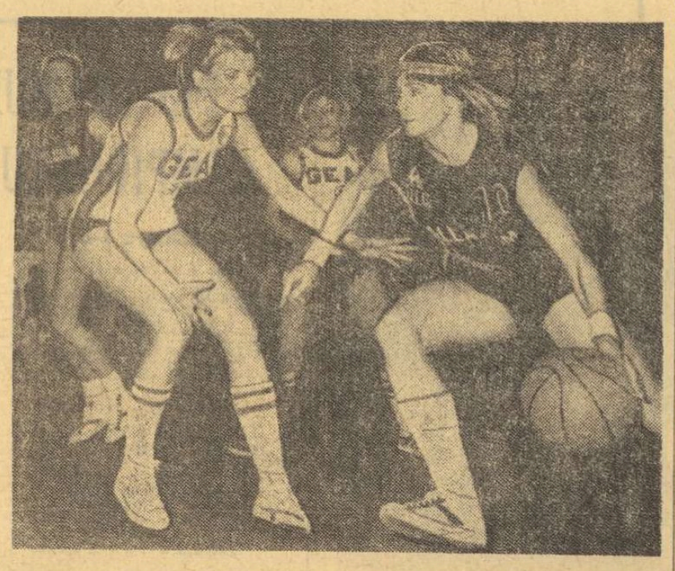

Două dintre virtuoasele baschetului feminin european : Jackie Chazalon (nr. 10), cosegetera noii finaliste în C.C.E., C.U.C. Clermont-Ferrand și iugoslava Maria Veger (în acest sezon a jucat pentru Geas Sesto San Giovanni) față în față într-o partidă desfășurată pentru semifinalele trofeului continental. Foto : A.P.-AGERPRES

Copăndean sport 22

TELEX • TELEX • TELEX

La Atena, în turneul final al Cupei cupelor la volei, formația masculină Vorșilovgrad a învins pe Levski-Spartak Sofia cu 3—1 (6, —13, 10, 4), iar Csepel Budapesta a întrecut echipa italiană Ruini cu 3—1 (11, —16, 7, 12).

■

În cadrul turneului internațional de tenis de la Alexandria s-au disputat primele partide semifinale. În proba de simplu Patrice Dominguez l-a eliminat cu 6—2, 6—0, 6—0 pe Georges Goven, iar Nowicki l-a învins cu 6—2, 6—7, 6—3, 8—6, 6—1 pe Ribarczyk. La dublu mixt, perechea Florence Guedy — Nowicki a întrecut cu 7—5, 6—3 cuplul Nathalie Fuchs (Franța) — **Viorel Marcu (România).**

■

În localitatea Karvina s-a disputat întîlnirea amicală de handbal dintre reprezentativele masculine ale Cehoslovaciei și Norvegiei. Handbaliștii norvegieni au obținut o surprinzătoare victorie cu scorul de 12—11 (7—6). Pentru formația oaspeților cele mai multe goluri au fost înscrise de Klavenes (4), iar pentru echipa Cehoslovaciei de Lukosik (3).

■

În campionatul mondial de hochei pe gheață (Grupa C), selecționata R.P. Chineze a învins cu scorul de 7—1 (2—0, 2—1, 3—0) reprezentativa Angliei. În clasament conduce echipa Norvegiei cu 12 p, urmată de Olanda cu 10 p.

■

Tradiționala competiție ciclistă : Paris — Nisa a fost cîștigată la această ediție de rutierul francez Raymond Poulidor, care a profitat de comportarea sub așteptări în ultima etapă a marelui favorit, belgianul Eddy Merckx. Acesta a condus în clasament din prima etapă pînă în final, cînd a pierdut secunde prețioase tocmai în proba contracronometrului, specialitatea sa nr. 1. Clasament final : 1. Poulidor (Franța) 21 h 11:45; 2. Zoetemelk (Olanda) la 5 sec.; 3. Eddy Merckx (Belgia) la 12 sec.; 4. Ovion (Franța) la 19 sec.

■

La Taşkent au început întrecerile turneului internațional de haltere dotat cu trofeul „Cupa Prieteniei". În prima zi a competiției halterofilul japonez Koji Miki a stabilit (în cadrul categoriei 56 kg) un nou record mondial la stilul smuls cu rezultatul de 116 kg. La totalul celor două stiluri, pe primul loc s-a clasat sportivul sovietic Vladimir Anikin cu 242,5 kg. La categoria 52 kg a terminat învingător Adam Gnatov (U.R.S.S.) cu 215 kg.

■

În cadrul concursului internațional de înot, desfășurat la Long Beach (California), în bazin de 25 y, tripla campioană olimpică, Shane Gould a fost întrecută în proba de 500 y liber de Shirley Babashoff (S.U.A.). Învingătoarea a realizat timpul de 4:57,80, iar Shane Gould 4:58,40. Alte rezultate : 500 y liber (m) : Robin Backhaus 4:34,29; 100 y delfin (m) : Joe Bottom 51,80; 100 y delfin (f) : Linda Stimpson 58,71.

■

Selecționata feminină de volei a Canadei va întreprinde în cursul lunii mai a acestui an un turneu în R.P. Chineză. Voleibalistele canadiene vor evolua în orașele Pekin, Canton, Șanhai și altele.

■

În cadrul „Săptămînii schiului" de la Holmenkollen (Norvegia) proba de 15 km pentru combinata nordică a revenit finlandezului Rauno Miettinen, cu timpul de 53:38,3. În clasamentul final al probei de combinată nordică primul loc a fost ocupat de Miattinen (Finlanda) cu 434,800 p, urmat de Gullikstad (Norvegia) 406,475 p și de Keller (R.F. Germania) 400,835 p.

■

Cunoscutul schior francez Jean Claude Killy a obținut cea de-a patra victorie consecutivă din acest sezon în cadrul concursurilor rezervate profesioniștilor, care se desfășoară în S.U.A. În finala concursului de la Baer Valey (California), Killy l-a întrecut pe compatriotul său Alain Penz. Pe locul trei s-a clasat austriacul Hugo Nindl. În clasamentul „Marelui Premiu" al schiorilor profesioniști conduce Jean Claude Killy cu 241 p, urmat de americanul Spider Sabich 236 p și austriacul Harald Steufer 213 p.

...2. C. NICOLAE, 3. C. MARIN

ÎN TURNEUL DE SABIE DE LA ERFURT

ERFURT, 18 (prin telefon). — Turneul internațional de sabie, organizat în noua sală de sport din acest oraș, a reunit 34 de trăgători din Ungaria, Bulgaria, Cehoslovacia, **România** și din țara gazdă, R.D. Germană. Dintre cei patru sportivi români numai **Șerban Vlad** a avut o evoluție mai slabă, fiind eliminat în turul II (nu a realizat decît 2 v, ca și în primul tur). **Gh. Culcea** a tras bine în primele tururi (în sferturi de finală a fost chiar cap de serie cu 5 v), dar a „căzut" în semifinale, unde nu a reușit nici o victorie.

Ceilalți doi reprezentanți ai țării noastre — **Constantin Nicolae** și tînărul **Cornel Marin** — s-au comportat excelent, ajungînd în finala turneului, unde s-au numărat printre cei patru participanți la un dramatic baraj pentru locurile I—IV. C. Nicolae a fost cap de serie în toate tururile competiției, iar în finală a ocupat locul II. C. Marin a luptat cu multă maturitate, fiind și el cap de serie în turul I și în semifinale și încheind turneul pe un loc foarte onorabil — III.

CLASAMENT FINAL : 1. Hallfarth (R.D.G.) 4 v d.b. ; 2. **Nicolae (România) 4 v d.b.** ; 3. **C. Marin (România) 4 v d.b.** ; 4. Gerevich (Ungaria) 4 v d.b. ; 5. Sprengel (R.D.G.) 1 v ; 6. Varga (Ungaria) 1 v.

ECHIPA U.R.S.S. CONDUCE ÎN „CUPA LIGII EUROPENE" LA TENIS DE MASĂ

BUDAPESTA 18 (Agerpres). — La Budapesta, într-un meci contînd pentru „Cupa ligii europene" la tenis de masă, s-au întîlnit selecționatele U.R.S.S. și Ungariei. Sportivii sovietici au terminat învingători cu scorul de 6—1. Iată rezultatele înregistrate : Sarhoian — Klampar 2—0 ; Gomozkov — Jonyer 2—1; Gomozkov — Klampar 2—0 ; Sarhoian — Jonyer 0—2; Zoia Rudnova — Beatrix Kishazi 2—0 ; Gomozkov, Sarhoian — Jonyer, Klampar 2—1 ; Rudnova, Gomozkov — Magoș, Jonyer 2—0.

Înaintea ultimului tur, în clasamentul competiției conduce reprezentativa U.R.S.S. cu 10 p, urmată de Suedia 8 p (23—12), Ungaria 8 p (22—13), Cehoslovacia 6 p (20—22), R.F. Germania 6 p (19—23), Anglia 2 p și Franța 0 p.

VICTORII ALE LUPTĂTORILOR ROMÂNI LA „MEMORIALUL NIKOLA PETROV"

La Sofia au continuat întrecerile „Memorialului Nikola Petrov" la lupte greco-romane, cu meciurile din turul III. La categoria 52 kg. reprezentantul țării noastre *Florea Răduț* l-a învins la puncte pe Donczec (Ungaria). La categ. 57 kg. *Marin Dumitru* a cîștigat prin descalificarea maghiarului Szeny. În limitele categ. 62 kg, Lazarov (Bulgaria) l-a întrecut la puncte pe Marin Ciutan.

PEKKA PAIVARINTA A CÎȘTIGAT „CROSUL NAȚIUNILOR"

Cea de-a 60-a ediție a „Crosului Națiunilor" de la Waregem a fost cîștigată de atletul finlandez Pekka Paivarinta. El a acoperit distanța de 12 km în 35:46,4, fiind urmat de spaniolul Mariano Haro la o zecime de secundă și de Dixon (Noua Zeelandă), la 14 sec. Proba feminină, disputată pe distanța de 4 km, s-a încheiat cu succesul sportivei italiene Paola Pigni-Cacchi în 13:45.

ANGLIA (20—13 CU SCOȚIA) CONDUCE ÎN TURNEUL CELOR 5 NAȚIUNI LA RUGBY

Turneul celor 5 națiuni la rugby a continuat cu desfășurarea partidei dintre fruntașele clasamentului, formațiile Angliei și Scoției. Meciul a avut loc la Londra în fața a peste 70 000 de spectatori. Gazdele au dominat întrecerea, cîștigînd cu scorul de 20—13 (8—0).

În urma acestei victorii, echipa Angliei a trecut în fruntea clasamentului : 1. Anglia 4 p (din 4 meciuri), 2. Scoția 4 p (din 4 meciuri), 3. Țara Galilor 4 p (din 3 meciuri), 4. Irlanda 2 p (din 3 meciuri), 5. Franța 2 p (din două meciuri).

AGENDA SĂPTĂMÎNII

19—25	TENIS	Turnee internaționale la **Atalanta** și **Washington.**
19—31	CICLISM	„Turul Algeriei" : Cursa **Milan — San Remo.**
19	HOCHEI	Meci amical R. F. Germania — S.U.A., la **Garmisch-Partenkirchen.**
20—28		Campionatul european pentru juniori (grupa A), la **Leningrad.**
20—23	BASCHET	Meciurile finale ale competițiilor europene intercluburi.
20	HOCHEI	Revanșa meciului R.F.G. — S.U.A., la **München.**
21	FOTBAL	Returul partidelor din sferturile de finală ale competițiilor continentale : Irak — Indonezia (preliminariile C.M.), la **Sydney** ; Turcia — Olanda (amical) ; Sutjeska Niksici — A.S.A. Tg. Mureș (Cupa Balcanică).
22—31	HOCHEI	Campionatul mondial (grupa B), la **Graz** (Austria).
22—25	VOLEI	Turneu final al C.C.E. (masculin), la **Anvers** (Belgia).
22—24	SCHI	Slalom și slalom uriaș (bărbați), pentru Cupa Europei, la **Gourette** (Franța).
22	HANDBAL	Bulgaria — U.R.S.S. (feminin), retur în preliminariile C.M. la **Sofia.**
23—25	SCRIMĂ	Turneu internațional de sabie, la **Moscova.**
	HOCHEI	Campionatul european pentru juniori (grupa B), în Olanda — la **Groningen, Aisen** și **Heerenhaveen.**
	HANDBAL	Turneu internațional patrulater (Danemarca Cehoslovacia, R.F.G., Iugoslavia), la **Ljubljana.**
23—24	SCHI	Probe de slalom și slalom uriaș (bărbați și femei), pentru Cupa mondială, la **Heavenly Valley** (California).
23	FOTBAL	Tragerea la sorți a partidelor semifinale în cupele europene.
24		Australia — Indonezia și Irak — Noua Zeelandă (preliminarii C.M.), în cadrul turneului de la **Sydney.**
	RUGBY	Franța — Țara Galilor, în „Turneul celor cinci națiuni", la **Paris.**
25—30	INOT	Marele premiu al ziarului „Komsomolskaia Pravda", la **Riga.**
25	ATLETISM	„Crosul Balcanic", la **Istanbul.**

PREMIERĂ NECONVINGĂTOARE ÎN ATLETISMUL PROFESIONIST AMERICAN

- ***În urmărirea fascicolului luminos***
- ***Valabilitatea performanțelor contestată***

Cu reuniunea de la Pocatello (localitate din statul Idaho) și-a făcut (din nou) debutul, atletismul profesionist de sorginte americană. Cu cei 10 480 de spectatori plătitori, în hala numită „Minidom", din Vestul Mijlociu, Mike O'Hara, bossul lui International Track Association (ITA) se poate declara mulțumit și încurajarat să continue.

Nu-i vorbă, pentru a impresiona publicul, organizatorul intrepid a pus la bătaie tot arsenalul de trucuri, împrumutat din industria spectacolului. Iată cîteva exemple. Startul nu s-a dat cu obișnuitul pocnet de pistol, ci alergătorii au plecat la semnalul unui semafor de tipul celor de pe arterele de circulație automobilistică, spectatorilor fiindu-le mult mai familiar acest sistem... Din pricina spațiului îngust și vrînd să valorifice cu ingeniozitate acest dezavantaj, organizatorii prezintă fiecare probă pe rînd (nu concomitent) și o însoțesc cu un comentariu la megafon, susținut de un specialist dintre cei mai cunoscuți. La Focatello, crainic a fost celebrul alergător pe o milă Marty Liquori.

Majoritatea spectatorilor (care au plătit un preț unic de intrare de 3 dolari) au așteptat nerăbdători confruntarea dintre Jim Ryun și Kipchoge Keino. Dar kenianul nu a luat startul, astfel că Ryun a trebuit să parcurgă de unul singur cei 1 500 m. Dar organizatorii au vrut să dea strălucire evoluției solistice a lui Ryun și au inovat, transformînd alergarea într-o cursă de urmărire a recordului mondial. Pe pista circulară de 220 de yarzi, în mijlocul sălii cufundate în întuneric, un fascicul de lumină mobil, dirijat de un computer, marca (întocmai ca iepurele mecanic la cursele cu ogari) recordul mereu stimulator pentru alergătorul solitar. Ryun n-a putut urma întocmai pata de lumină, potrivită pe alura recordmanului lumii Harald Norpoth (3:37,8) și a rămas în umbră, căci nu a putut realiza decît timpul de 3:50,3.

Totuși, latura performanțelor a fost salvată de alte trei rezultate, superioare sau egale actualelor recorduri indoor ale lumii : Warren Edmonson a alergat 100 m în 10,2 sec, Lee Evans (campionul olimpic pe 400 m din 1968) a realizat 1:16,7 pe 600 m, iar (aproape necunoscutul printre amatori) John Radetich a egalat la săritura în înălțime performanța record a lui Brumel din 1961 realizînd 2,25 m.

De altfel, acest din urmă rezultat — surprinzător pentru un atlet care în aer liber nu sărise decît 2,17 în 1970 și 2,13 în 1972 — a stîrnit un val de proteste și de îndoieli privitoare la regularitatea performanțelor de la Pocatello Se spune că ITA are propriul său corp de arbitri (de altfel, redus la număr) și propriul său material electronic de înregistrare a rezultatelor. Din această pricină, mai mulți antrenori, oficiali și ziariști americani au luat poziție, contestînd mai ales valabilitatea performanței de 2,25 m a lui Radetich. Unul dintre experții atletismului american, Jesse Abramson, a declarat : „Nu vreau să acuz pe nimeni de înșelătorie, dar îl cunosc pe Radetich și voi fi convins că a sărit 2,25 m doar cînd mi-o vor confirma oficiali adevărați sau cînd voi verifica eu — însumi". Într-adevăr, la Pocatello, în urma lui Radetich s-a clasat John Dobroth (record personal 2,20) cu 2,11 m.

Pentru a putea judeca mai bine valoarea și metodele atletismului profesionist, trebuie să așteptăm reuniunile viitoare, prima urmînd a se desfășura la Los Angeles, la 24 martie. Patronul O'Hara intenționează să-și fortifice trupa cu atleți europeni. Aceștia se lasă însă mai greu de înduplecat...

Victor BANCIULESCU

ALEXANDRA NICOLAU CONDUCE ÎN TURNEUL DE ȘAH DE LA BELGRAD

BELGRAD, 18 (Agerpres). — Turneul internațional feminin de șah de la Belgrad a continuat cu disputarea partidelor din runda a 10-a, în care maestra română **Alexandra Nicolau** a înscris un punct prețios, cîștigînd (cu piesele negre) în fața polonezei Erenska. Veröczi a învins-o pe Milivojevici, Pihailici a pierdut la Kalhbrener, iar Gordana Jovanovici a remizat cu Kozlovska.

Înaintea ultimei runde, în clasament conduce Alexandra Nicolau (România), cu 7 p și două partide întrerupte, urmată de Veröczi (Ungaria) $6^1/_2$ p, Kozlovska (URSS) 6 p (1), Kalhbrener (Iugoslavia) 5 p (1), Katia Jovanovici și Gordana Jovanovici (Iugoslavia) $4^1/_2$ p (2), Erenska (Polonia) 4 p (2), Șul (URSS), Gheorghieva (Bulgaria) 3 p (3), Milivojevici (Iugoslavia) 3 p (1) etc.

CALIFICAREA HANDBALISTELOR DE LA UNIVERSITATEA TIMIȘOARA

(Urmare din pag. 1)

lui, pentru a beneficia ele de calificare la meci egal.

Socotim interesant — după acest dramatic meci — să vă relatăm părerile celor doi antrenori.

PETER KRETZSCHMAR (S. C. Leipzig) : „A fost un meci deosebit de frumos, cu toate că a purtat amprenta dîrzeniei ambelor formații, fiecare într-o partidă de certă calitate, dintre care s-au marcat goluri, ceea ce confirmă tehnica bună și ingenioziteaa jucătoarelor din ambele echipe. Așa cum era de așteptat, cele două formații au pus un accent deosebit pe apărare. Au existat, fără îndoială, în jocul nostru unele defecțiuni, dar numai cine nu a evoluat vreodată pe un teren de sport nu știe cît de mari sînt emoțiile, cît de greu te apasă pe umeri responsabilitatea într-o partidă cu o asemenea importanță. Ne bucură calificarea, dar în momentul de față ne domină dorința ca la Bratislava să obținem victoria finală. Vom folosi la maximum timpul care ne-a mai rămas la dispoziție pentru a completa pregătirea echipei, iar acolo vom face totul pentru a izbîndi în fața lui Spartak Kiev. formație aureolată de o impresionantă suită de victorii în C.C.E.".

Și acum părerea antrenorului federal **GABRIEL ZUGRĂVESCU** : „Cred că a fost unul dintre cele mai bune jocuri desfășurate între echipele participante la C.C.E. Pînă la 6—6, Timișoara a jucat excelent, ținînd cont, firește, de valoarea deosebită a adversarei sale. Aici, teama de a nu pierde, le-a paralizat și lăsîndu-se permanent oprite prin fault au pierdut cursivitatea atacului. Mi-a plăcut foarte mult modul în care Constantin Lache și-a condus echipa. Pentru finală le-aș recomanda : să mizeze pe jocul extremelor ; să folosească în proporție de 80 la sută doi pivoți în atac și infiltrarea extremelor pe centru ; în momentul pierderii mingii în atac una din jucătoare s-o blocheze pe Turcina ; să folosească cît mai mult contraatacul, pentru că jucătoarele de la Kiev se repliază mai greu.

CONSTANTIN LACHE (Universitatea Timișoara) : „Deși a fost vorba de o partidă cu miză mare, jocul s-a situat la un nivel bun. Au fost numeroase faze de handbal de certă calitate, din care s-au marcat goluri, ceea ce confirmă tehnica bună și ingenioziteaa jucătoarelor din ambele echipe. Așa cum era de așteptat, cele două formații au pus un accent deosebit pe apărare. Au existat, fără îndoială, în jocul nostru unele defecțiuni, dar numai cine nu a evoluat vreodată pe un teren de sport nu știe cît de mari sînt emoțiile, cît de greu te apasă pe umeri responsabilitatea într-o partidă cu o asemenea importanță. Ne bucură calificarea, dar în momentul de față ne domină dorința ca la Bratislava să obținem victoria finală. Vom folosi la maximum timpul care ne-a mai rămas la dispoziție pentru a completa pregătirea echipei, iar acolo vom face totul pentru a izbîndi în fața lui Spartak Kiev. formație aureolată de o impresionantă suită de victorii în C.C.E.".

FOTBAL meridiane

CAMPIONATE... CAMPIONATE...

ANGLIA : LEEDS ÎN SEMIFINALELE „CUPEI" ; LIVERPOOL S-A DETAȘAT ÎN CLASAMENT.

LONDRA (prin telefon, de la corespondentul nostru). În mod cert, **Leeds United** este cea mai în formă echipă engleză a sezonului. Simbătă, în sferturile de finală ale Cupei Angliei, „băieții" lui Don Revie și-au arătat din nou superioritatea față de echipa campioană, **Derby County,** obținînd, pentru a doua oară în numai două săptămîni, o prețioasă victorie, chiar pe terenul advers ! Dacă meciul pentru campionat (încheiat cu 3—2) a fost plin de incidente, de această dată spectatorii din Derby au putut vedea un meci „curat", încheiat însă cu victoria oaspeților cu scorul de **1—0 (1—0),** prin golul marcat de **Lorimer** (min. 29). Totuși, Leeds a trebuit să joace în ultimele 30 de minute ale partidei fără căpitanul ei, scoțianul Billy Bremner, accidentat.

Meciul disputat pe „Stanford Bridge", între echipele londoneze **Chelsea** și **Arsenal** s-a încheiat nedecis : 2—2, și va trebui deci rejucat, marți, de această dată pe „Highbury", terenul lui Arsenal. În celelalte două meciuri ale „sferturilor" s-au înregistrat rezultatele : **Wolverhampton — Coventry 2—0 ; Sunderland — Luton Town** (ambele din liga secundă) **2—0.**

În campionat, **Liverpool** a folosit prilejul că principalele sale adversare, **Arsenal** și **Leeds,** au fost „ocupate" cu Cupa și, prin victoria în deplasare asupra lui **Stoke City** cu scorul de **1—0,** s-a detașat (deocamdată) în clasament. **Manchester United,** pe care publicul și, mai ales susținătorii proprii nu o părăsesc nici la greu, a obținut o frumoasă victorie, cu scorul de **2—1,** asupra echipei **Newcastle,** situată pe locul 5 în clasament. Celelalte rezultate ale etapei a 34-a : **Everton — Sheffield United 2—1 ; Ipswich Town — West Bromvich 2—0 ; Norwich City — Leicester 1—1 ; Southampton — Birmingham 2—0 ; West Ham United — Manchester City 2—1.**

CLASAMENT

1.	F.C. Liverpool	34	21	8	5	61—35 50
2.	Arsenal	34	20	8	6	48—31 48
3.	Leeds United	31	18	8	5	56—33 44
4.	Ipswich Town	33	16	10	7	48—33 42
5.	Newcastle United	34	15	9	10	52—40 39

STAN LEVENSON

R. F. GERMANIA : BAYERN SURCLASEAZĂ, ÎN DEPLASARE, PE BORUSSIA MÖNCHENGLADBACH.

DÜSSELDORF (prin telex, de la corespondentul nostru). Un număr record de spectatori — 34 500 — au așteptat în derbyul etapei a 25-a o victorie a echipei gazdă, **Borussia Mönchengladbach,** în fața liderului, formația **Bayern München.** În cele din urmă, ei s-au mulțumit să urmărească un joc excelent al fotbaliștilor oaspeți, care, cu patru zile înainte de returul meciului cu Ajax Amsterdam, au arătat o formă deosebită, izbutind să cîștige partida susținută în deplasare cu severul scor de **3—0 (2—0).** Münchenezii au reușit să dea pe terenul din Mönchengladbach — în ciuda eforturilor disperate ale lui Netzer și Wimmer — un adevărat recital, concretizat prin golurile marcate de Hansen, Krauthausen și Zobel.

Cu nouă etape înainte de sfîrșitul campionatului, Bayern — prin cele nouă puncte avans pe care le posedă — și se poate considera campioană. Pe locul secund a trecut **Wuppertaler S.V.,** care, în urma victoriei cu **2—1** asupra lui **Eintracht Braunschweig** a rămas și de această dată invincibilă pe teren propriu. Ultima înfrîngere a echipei din Wuppertal în fața publicului local datează din decembrie 1969, timp în care echipa gazdă a susținut nu mai puțin de 58 de partide ! **Fortuna Düsseldorf,** pînă nu de mult anunțată ca singura contracandidată la titlul de campioană, a trebuit să cedeze și locul secund, în urma înfrîngerii în fața „codașei" **Hamburger S.V.,** cu scorul de **2—1.** Celelalte rezultate : **Hannover 96 — 1 F.C. Kaiserslautern 2—3 ; M.S.V. Duisburg — V.f.L. Bochum 0—1 ; Schalke 04 — Werder Bremen 1—2 ; Eintracht Frankfurt — Rotweiss Oberhausen 2—1 ; V.f.B. Stuttgart — Kickers Offenbach 1—2 ; Hertha — 1 F.C. Köln 1—1.**

1.	Bayern München	25	19	2	4 69—23 40
2.	Wuppertaler S.V.	25	12	7	5 44—28 31
3.	Fortuna Düsseldorf	25	12	7	5 51—37 31
4.	1 F.C. Köln	25	11	8	5 49—35 30
5.	Borussia Mönchen.	25	13	3	8 61—45 29

JOACHIM NEUSSER

Față din meciul Chelsea — Arsenal *(2—2), din „sferturile" Cupei Angliei, disputat simbătă. Portarul* Bob Wilson *(Arsenal) intervine la o minge înaltă, pe care o mai urmăreau și înaintașul* Peter Osgood *(dreapta) și coechipierul său* McLintock. Telefoto : A.P.-AGERPRES

ITALIA : MILAN CIȘTIGĂ DERBYUL CU INTER

BOLOGNA (prin telex, de la corespondentul nostru). Iată rezultatele celei de a 22-a etape a campionatului și marcatorii golurilor : **Atalanta — Bologna 1—0** (Pellizzaro) ; **Fiorentina — Cagliari 3—0** (Scala, Saltutti și Antogoni) ; **Internazionale — Milan 0—2** (Sabadini și Benetti) ; **Juventus — Napoli 0—0** (s-a jucat simbătă) ; **Lanerossi — Verona 2—2** (Poli și Galuppi, respectiv Nascetti din 11 m și Zigoni) ; **Palermo — Lazio 0—2** (Carlaschelli 2) ; **Roma — Torino 1—0** (Cappellini) ; **Ternana — Sampdoria 0—2** (Salvi 2).

S-a înregistrat în această etapă un rezultat decisiv pentru cîștigarea campionatului ? Destul de probabil ! Obstacolul tradițional reprezentat întotdeauna pentru Milan, de partida cu Inter, a fost trecut de această dată de lider cu multă dezinvoltură. 85 000 de spectatori s-au înghesuit în tribunele lui San Siro pentru a asista la cel de-al 66-lea derby milanez. Juventus a confirmat lipsa de formă și ineficacitatea înaintașilor săi, obținînd un nou scor alb, de această dată în fața lui Napoli. Misiunea sa, miercuri, la Budapesta, în meci retur pentru Cupa campionilor pare una dintre cele mai dificile. Milan se detașează în clasament la 3 puncte,

CLASAMENT

1.	A. C. Milan	22	13	6	2	47-20 32
2.	Juventus	22	11	9	2	27-13 31
3.	Lazio	22	11	9	2	24-11 31
4.	Inter	22	11	5	6	24-16 27
5.	Fiorentina	22	11	4	7	27-21 26

CESARE TRENTINI

Redacția și administrația : București, str. Vasile Conta nr. 16 ; telefoane : centrala 11.10.05, secția corespondenți 11.51.09, interurban 72 și 286 ; telex : sportrom buc. 180. Tiparul I. P. „Informația", București 40 368

Biblio... Târgu-Mureș

PROLETARI DIN TOATE ȚĂRILE, UNIȚI-VĂ!

Sportul

ZIAR AL CONSILIULUI NATIONAL PENTRU EDUCAȚIE FIZICĂ ȘI SPORT

ANUL XXVIII — Nr. 7358 | 4 PAGINI 30 BANI | Marți 20 martie 1973

ȘEDINȚA COMITETULUI EXECUTIV AL C.C. AL P.C.R.

În ziua de 19 martie 1973 a avut loc ședința Comitetului Executiv al C.C. al P.C.R., prezidată de tovarășul Nicolae Ceaușescu, secretar general al Partidului Comunist Român.

Comitetul Executiv a luat în discuție proiectul de lege privind tariful vamal al Republicii Socialiste România, precum și alte acte normative în legătură cu aplicarea tarifului vamal. S-a stabilit ca, după îmbunătățirea prevederilor pe baza observațiilor făcute în ședință, proiectul de lege să fie supus Marii Adunări Naționale.

Comitetul Executiv a discutat, de asemenea, proiectul de lege privind mediul înconjurător și a stabilit să fie supus dezbaterii publice și apoi să fie înaintat Marii Adunări Naționale.

În vederea conservării și folosirii optime a fondului funciar, Comitetul Executiv a hotărît, pe baza propunerii tovarășului Nicolae Ceaușescu, constituirea unui organism special — format din specialiști de înaltă calificare — care să fie însărcinat să elaboreze studii și să întocmească, într-o concepție unitară, un program național de lucrări pentru eliminarea excesului de apă de pe terenurile agricole și pentru combaterea inundațiilor. S-a hotărît ca la elaborarea acestui program să fie atrași specialiști din cadrul Academiei de științe agricole și silvice, din institutele agronomice, precum și din alte institute de profil, specialiști în hidrotehnică, hidrografie, geografie și în alte domenii. De asemenea s-a hotărît ca Ministerul Agriculturii, Industriei Alimentare și Apelor, împreună cu consiliile populare județene să stabilească urgent un program de combatere a inundațiilor în toate zonele țării și, în special, în zonele afectate de căderile masive de zăpadă, care să fie aplicat în această primăvară.

În încheiere, Comitetul Executiv a rezolvat unele probleme ale activității curente.

CONSILIUL DE STAT AL REPUBLICII SOCIALISTE ROMÂNIA

DECRET

PRIVIND ÎNCETAREA STĂRII DE NECESITATE INSTITUITĂ PRIN DECRETELE Nr. 109/1973 ȘI Nr. 139/1973

Avînd în vedere măsurile care au fost luate, prin efortul colectiv al oamenilor muncii din unitățile socialiste, al militarilor, al întregii populații apte de muncă, pentru înlăturarea urmărilor căderilor masive de zăpadă și ale viscolului,

Consiliul de Stat al Republicii Socialiste România decretează:

Art. 1 — Începînd cu data de 20 martie 1973, starea de necesitate instituită prin decretele nr. 109 din 14 martie 1973 și nr. 139 din 16 martie 1973, în municipiul București și în județele afectate de viscol și ninsoare, încetează.

Art. 2 — Pentru asigurarea desfășurării în condiții normale a transportului pe drumurile publice și pe străzile orașelor, se mențin următoarele restricții de circulație a autoturismelor:

a) pînă la data de 24 martie 1973, ora 24,00, unitățile socialiste din municipiul București și din județele menționate în decretele nr. 109/1973 și 139/1973, nu vor putea scoate în circulație decît cel mult 50 la sută din numărul total al autoturismelor aflate în parcul lor;

b) pînă la aceeași dată se menține interzicerea scoaterii în circulație pe drumurile publice și pe străzile orașelor din unitățile administrativ-teritoriale prevăzute la litera a, a autoturismelor proprietate personală.

Președintele Consiliului de Stat,
NICOLAE CEAUȘESCU

DIN PARTEA COMANDAMENTULUI CENTRAL PENTRU ÎNLĂTURAREA URMĂRILOR CĂDERILOR MASIVE DE ZĂPADĂ ȘI ALE VISCOLULUI

Comandamentul Central pentru înlăturarea urmărilor căderilor masive de zăpadă și ale viscolului informează că prin aplicarea prevederilor Decretului Consiliului de Stat privind instituirea stării de necesitate, situația a revenit la normal în toate județele afectate. S-a realizat deblocarea într-un timp scurt a străzilor și drumurilor publice, a căilor ferate, gărilor și triajelor, a căilor de acces spre unitățile industriale, comerciale și spre fermele de animale, asigurîndu-se funcționarea neîntreruptă a producției, a centralelor și uzinelor electrice, aprovizionarea tehnico-materială normală a unităților economice și a populației cu produse agroalimentare. Pentru înlăturarea efectelor viscolului și normalizarea rapidă a activității economico-sociale în toate județele, organele și organizațiile de partid, colectivele din întreprinderi și conducerile acestora, unitățile militare și întreaga populație aptă de muncă a acționat zi și noapte, dovedind o înaltă răspundere și conștiință cetățenească.

Odată cu încetarea stării de necesitate, Comandamentul Central adresează călduroase mulțumiri harnicei clase muncitoare — care s-a aflat permanent în fruntea acestor acțiuni, asigurînd, totodată, desfășurarea fără întreruperi a producției din fabrici și uzine — țărănimii și celorlalți lucrători din agricultură, care au muncit cu dîrzenie pentru a pune la adăpost și a feri de urmările viscolului avutul obștesc al cooperativelor și al statului.

Comandamentul Central aduce, de asemenea, calde mulțumiri militarilor armatei noastre, pentru contribuția lor hotărîtoare la reușita acțiunilor de deszăpezire, precum și tineretului, elevilor și studenților care au ieșit în număr mare, alături de profesori, la desfacerea de zăpadă a arterelor de circulație.

Tuturor oamenilor muncii — lucrătorilor din transporturi, din unitățile comerciale și de deservire publică, salariaților din instituțiile de stat, gospodinelor, pensionarilor —, întregii populații din județele afectate, Comandamentul Central le exprimă vii mulțumiri pentru hotărîrea cu care au răspuns chemării de a participa la acțiunile de deszăpezire.

Comandamentul Central își exprimă convingerea că întreaga populație va acționa în continuare pentru înlăturarea definitivă a tuturor urmărilor viscolului, și pentru a face ca activitatea să se desfășoare în bune condițiuni în toate localitățile.

Comandantul Suprem
al forțelor armate
ale Republicii Socialiste România,
NICOLAE CEAUȘESCU

SUCCES ROMÂNESC ÎN TURNEUL INTERNAȚIONAL DE ȘAH DE LA BELGRAD

ALEXANDRA NICOLAU — VIRTUALĂ CÎȘTIGĂTOARE

Cu o rundă înainte de sfîrșit, reprezentanta noastră ALEXANDRA NICOLAU **are un avans de două puncte** în clasamentul turneului internațional de la Belgrad, unul din cele mai importante care figurează pe agenda șahului feminin, **asigurîndu-și astfel primul loc.** Ea a realizat 1½ puncte din cele două întrerupte (a cîștigat la Gheorghieva și a remizat cu K. Jovanovici).

Succesul acesta se adaugă unei suite de foarte bune rezultate obținute în actualul sezon de maestra noastră internațională, calificată, după cum se știe, în turneul interzonal pentru campionatul mondial (alături de alte două șahiste românce, Elisabeta Polihroniade și Gertrude Baumstarck). Alte rezultate ale partidelor întrerupte: Șul — Kalhbrener 1—0, Kozlovska — Erenska 0—1; G. Jovanovici — Gheorghieva 1—0; Pihailici — Șul 0—1.; Gheorghieva — Milivojevici 1—0.

CLASAMENTUL după 10 runde: ALEXANDRA NICOLAU (ROMÂNIA) 8,5 puncte; **Veröczi** (Ungaria) 6,5 puncte; **K. Jovanovici** (Iugoslavia), **Șul** (U.R.S.S.) 6 puncte; **Kozlovska** (U.R.S.S.), **G. Jovanovici** (Iugoslavia) 5,5 puncte; **Kalhbrener** (Iugoslavia), **Erenska** (Polonia) 5 puncte; **Gheorghieva** (Bulgaria) 4 puncte; **Milivojevici** (Iugoslavia) 3 puncte etc.

SITUAȚIE NESCHIMBATĂ ÎN TURNEUL MASCULIN DE ȘAH

Runda de aseară, a 12-a, nu a produs modificări în configurația clasamentului turneului internațional de la București.

Rezultate: **Knaak — Ostoici** 1—0, **Stanciu — Ungureanu** 0—1, **Rukavina — Taimanov** și **Partoș — Gheorghiu** remize. **Restul** — întrerupte.

Continuă să conducă **Taimanov** cu 8 p (1), urmat de **Honfi 7, Partoș** 6½ (1), **Knaak** 6½, **Ghizdavu** 6 (3).

Astăzi dimineața se reiau partidele întrerupte; după-amiază se joacă runda a 13-a.

În partida revanșă,

la lupte greco-romane

ROMÂNIA — POLONIA 6-1

Luni seara, în sala Petrolul din Ploiești s-a disputat partida revanșă dintre reprezentativele de lupte greco-romane ale României și Poloniei. Cu toate că în garnitura alinlată la Ploiești au apărut trei nume noi față de cea de la București, luptătorii români au obținut victoria cu același scor: 6—1. Din rîndul celor 9 partide disputate (oaspeții n-au avut reprezentanți la categoriile 62 și 74 kg, în schimb au prezentat doi concurenți la cat. 90 kg), două s-au terminat cu decizii de duble descalificări pentru luptă pasivă, iar în celelalte șapte s-au decis învingătorii. Cei șase cîștigători din reprezentativa noastră au fost **Constantin Alexandru** (b.p. A. Wisniewski), **Nicolae Ginga** (b. tuș Jerzy Bujak), **Ion Baciu** (b. desc. Josef Wojciekowski), **Simion Popescu** (b.p. Ludwik Romanski), **Nicolae Mandea** (b. tuș Kazimir Pryczkowski) și **Victor Dolipski** (b. tuș Tadeus Weglewski). Singurul învins din formația noastră a fost Ion Gabor, care a pierdut la puncte partida cu Piotr Starzynski. Nicolae Neguț și Dumitru Manea au fost descalificați împreună cu adversarii lor. (M. Tr.)

MUNCĂ ȘI SPORT PE STADIONUL VOINȚA

Numeroasele terenuri de sport, ca și aleile, tribunele complexului Voința din Capitală, sînt încă acoperite cu un strat gros de peste 30 cm de zăpadă. Cineva făcuse, într-o scurtă pauză din timpul deszăpezirii, un calcul estimativ și ajunsese la o cifră care în alte ierni ne-ar fi părut incredibilă: peste 30 000 de metri cubi de zăpadă acoperă stadionul... Pe o singură alee, pe cea principală, lungă de aproape 300 m, se „săpase" doar un șanț pentru scurgerea apei provenite din nămeți, în rest zăpada a rămas neatinsă pînă duminică. Acum însă a venit și rîndul stadionului. Conducerea clubului Voința a apelat la ajutorul asociațiilor sportive din cooperativele meșteșugărești. Opt dintre ele au fost receptive, trimițînd 200 de tineri care au început înlăturarea zăpezii de pe acest frumos stadion din cartierul Pipera.

În această împrejurare am ajuns duminică dimineața la Voința, unde am asistat la un spectacol... sportiv puțin obișnuit. Tineri din cooperativele **Instalatorul, Tehnica încălțămintei, Metalocasnica, Marochinerii, Meseriașii cizmari, Constructorul, Electrobobinajul** și **Arta încălțămintei** participau cu entuziasm și hărnicie la curățirea zăpezii de pe terenul de fotbal, cel

T. RABȘAN

(Continuare în pag. a 2-a)

Tinerii cooperatori bucureșteni lucrînd la deszăpezirea terenului de fotbal... Foto: P. ROMOȘAN

SPORT ÎN FORME VARIATE, ACCESIBILE, PENTRU RECREAREA MASELOR

„Consiliile populare, împreună cu consiliile pentru educație fizică și sport și cu concursul asociațiilor de locatari, se vor preocupa de organizarea unor activități sportive variate în cartiere și zonele de agrement ale localităților, extinzîndu-se centrele pentru deservirea sportivă a populației".

(Din Hotărîrea Plenarei Comitetului Central al P.C.R. cu privire la dezvoltarea continuă a educației fizice și sportului)

RAID-ANCHETĂ, LA CRAIOVA, PE O TEMĂ DE ACTUALITATE: SPAȚIILE DE JOACĂ, SPORT ȘI AGREMENT ÎN CARTIERE

CREȘTEREA ȘI MODERNIZAREA MUNICIPIULUI IMPUNE CREAREA UNOR ZONE ALE SĂNĂTĂȚII ȘI MIȘCĂRII ÎN AER LIBER

● În 1938 — 61 500 locuitori în întregul oraș; în 1973 — 61 000 elevi și studenți! ● Terenuri există. Dar cum sînt ele întreținute? ● Locuri de întîlnire a copiilor cu indiferența celor mari ● 1200 lei distruși cu barosul!

Municipiul Craiova a cunoscut în anii socialismului o impetuoasă dezvoltare, aici construindu-se importante obiective industriale și moderne cartiere. Este semnificativ, totodată, să arătăm, pentru a demonstra saltul demografic al Craiovei că, dacă în 1938 **întregul oraș avea 61 500 de locuitori, în prezent numai elevii și studenții totalizează cifra de 61 000.** În Craiova s-au înălțat și se înalță noi cvartale de locuințe, înlocuind cartierele insalubre ale orașului **Brazda lui Novac, Severinului, Dezrobirii, Calea București, Valea Roșie, 1 Mai, Craiovița** sînt nume vechi pentru craioveni, dar, în același timp, priveliști noi și prilej de mîndrie pentru municipalitate. Aici locuiesc 80 000 de cetățeni.

Avînd în vedere ritmul intens de creștere edilitară a Craiovei, numărul mare de locuitori — în special tineri — ai noilor cartiere, necesitatea dotării acestora cu spații și amenajări corespunzătoare practicării exercițiului fizic și sportului de către toți cetățenii, indiferent de vîrstă — fapt subliniat și de recenta Hotărîre a Plenarei C.C. al P.C.R. cu privire la dezvoltarea continuă a educației fizice și sportului — am continuat seria raidurilor-anchetă privind spațiile de joacă, sport și agrement, vizitînd de curînd reședința județului Dolj.

ASOCIAȚIA LOCATARILOR C.T.2 CHEAMĂ LA ÎNTRECERE

În **cartierul Calea Severinului**, în zona **asociației de locatari C.T.2**, se manifestă din plin fenomenul de înfrumusețare a blocurilor. Aici, în cele 630 de apartamente, locuiesc 1 100 de copii care au nevoie de un spațiu pentru joacă. Să mai adăugăm că într-unul dintre cvartaluri se află aproape 400 de tineri, salariați la Combinatul chimic, care și-au manifestat de multe ori dorința de a avea la dispoziție un teren de sport.

Preocupări din partea locatarilor există. După cum ne spunea **Gheorghe Pîrvu**, împuternicitul asociației, spațiile trebuie utilizate cu maximum de eficiență pentru a satisface toate cerințele. Spre exemplu, în fața **blocului G**, se va face un loc de odihnă pentru vîrstnici, dar și un solar pentru copii. De asemenea, s-au făcut demersurile necesare pentru dotarea asociației cu cinci seturi de aparate de joacă pentru copii.

Cetățenii de aici au chemat la întrecere toate asociațiile de locatari din municipiul Craiova. Dintre obiectivele întrecerii n-a fost omis sportul, prevăzîndu-se: **„Înfrumusețarea spațiilor verzi și crearea unui parc de agrement destinat copiilor și vîrstnicilor".**

CÎND LOCUITORII AȘTEAPTĂ TOTUL DE LA EDILI, IAR EDILII — INIȚIATIVELE LOCUITORILOR

În apropierea **blocului C-3 din cartierul calea București, Gloria Lazăr**, muncitoare la „Confecția" și mamă a unui copil de 9 ani, ne spune arătîndu-ne un teren unde spațiul de joacă a fost ocupat de grămezi de pămînt, iar aparatele transformate în... suspensătoare de fringhii de rufe: **„Locuiesc aici de 4 ani, dar în tot acest timp terenul a continuat să rămînă un maidan. Acum, pămîntul adus ne dă nouă, mamelor, prilejul să ne ocupăm un timp mai mare cu... spălatul, pentru că după ce copiii se joacă aici cîteva ore, se întorc acasă murdari".**

Martoră la convorbirea noastră a fost și pensionara **Olga Oriescu**, locatară a **blocului C-4**, care a ținut să adauge: **„Într-adevăr, copiii întîmpină mari greutăți cu... joaca. Dar, nu numai ei. Și nouă celor mai în vîrstă ne place să găsim un loc unde să stăm liniștiți, să ne bucurăm de soare, de verdeață. Însă, asemenea spații lîngă blocurile noastre nu există. Soluția este doar parcul din apropiere, singurul din cartier. Și ne ducem mereu acolo. Toți și exemplu, sînt bunică, și ca mine mai sînt multe, dar în parc nu este nici un loc unde să se joace nepoțeii. Dacă nu mă credeți, mergeți pînă acolo...".**

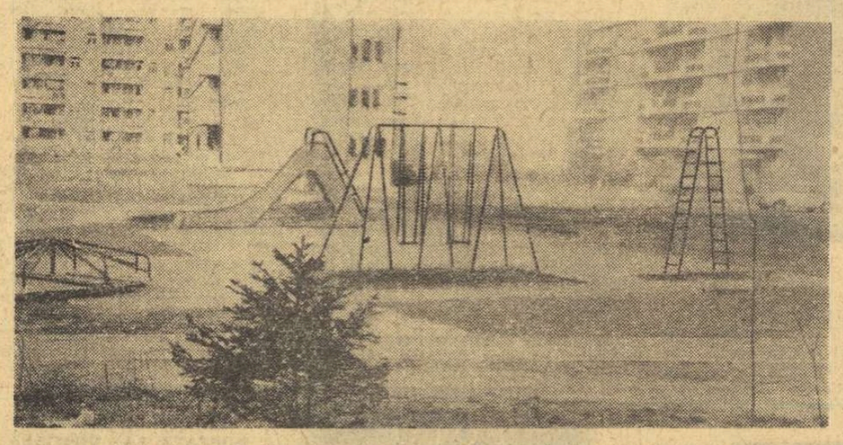

Spații de joacă bine întreținute, dovedind spirit gospodăresc, cum este acesta de lîngă blocul G 6 din cartierul Brazda lui Novac, am întîlnit în multe locuri din noile cartiere

...Într-un frumos cartier de vile proprietate personală se află **parcul Pușkin.** Facem cunoștință cu **Gheorghe Ivanovici**, pensionar C.F.R. care, profitînd de vremea călduroasă, a ieșit la plimbare cu nepoțica. Să-l ascultăm: **„De fapt, eu nu locuiesc aici, dar viu deseori, pentru că lîngă blocul turn unde stă fiul meu, nu există un asemenea loc. Dar, din păcate, nu este nici un fel de amenajare pentru joaca copiilor, ei utilizînd pentru aceasta aleile parcului. Dar mai tîrziu, cînd ies și elevii de la școala de vizavi, copiii pot fi văzuți jucîndu-se pe asfaltul celor două spații de parcare pentru mașini".**

Desigur, conlocutorii noștri au dreptate: copiii nu au suficiente spații bine amenajate pentru joacă, deși posibilități există. **Dar, de ce să nu fim sinceri: oare numai Consiliul popular are obligația să intervină și să realizeze asemenea terenuri? Și, presupunînd că în activitatea municipalității se constată o anumită indiferență față de aceste probleme, de ce nu se manifestă mai pregnant inițiativa cetățenilor, ca principali beneficiari, pentru că, în mai toate cazurile, neglijența și lipsa spiritului gospodăresc sînt cele care au transformat terenurile de joacă în maidane.**

Ce au de spus despre aceasta locatarii din **blocul 3 al cartierului Valea Roșie** — unde și așa există foarte puține locuri de joacă — copiii lor avînd drept divertisment slalomul printre gunoaie și cățăratul pe pereții dărîmați ai construcției destinate

Raid-anchetă realizat de
T. RADU
Foto: Andrei BUZA-Craiova

(Continuare în pag. a 2-a)

AGENDA ACTIVITĂȚII SPORTIVE DE MASĂ

Duminica aceasta, zeci și zeci de mii de tineri ai patriei au îmbinat armonios participarea lor la acțiunea patriotică de înlăturare a urmărilor acestei răbufniri tîrzii și vehemente a iernii, cu activitățile sportive de masă organizate în numeroase orașe ale țării, sub un cer senin și soare blînd de primăvară. Hărnicia, entuziasmul și elanul, specifice acestei vîrste au fost prezente pretutindeni, atît pe „frontul" luptei cu zăpada, cît și pe arenele întrecerilor. Adresîndu-le tuturor felicitări și noi succese, continuăm „stenograma" corespondenților noștri.

START ÎN SEZONUL DE PRIMĂVARĂ, LA SATU MARE

Inaugurarea activității în aer liber a fost făcută la Satu Mare prin organizarea unui mare număr de competiții, la care au participat peste 2 000 de tineri și tinere. Ei s-au întrecut la cros, ciclism, carting, patinaj pe rotile, volei, baschet, handbal și fotbal. Concursul de ciclism, dotat cu trofeul **„Floarea prieteniei"** s-a disputat pe străzile orașului, atrăgînd aproape 100 de participanți. Serbări asemănătoare au avut loc

(Continuare în pag. a 2-a)

Participanții la faza finală de schi a „Cupei tineretului de la sate" se îndreaptă, în grup, spre locul de start
Foto: Theo MACARSCHI

LA ÎNCHEIEREA ÎNTRECERILOR DE SCHI PENTRU „CUPA TINERETULUI DE LA SATE"

EFERVESCENȚA PRODUSĂ DE O COMPETIȚIE DE MASĂ NU TREBUIE SĂ DISPARĂ DUPĂ DISPUTAREA FINALEI

„CUPA TINERETULUI DE LA SATE", în al cărei program sînt incluse întreceri la 10 discipline, se desfășoară, anual, în două etape, EDIȚIA DE IARNĂ și CEA DE VARĂ. Prima, orientată, normal, spre sporturile specifice anotimpului rece, cuprinde schiul și sănioșul, discipline ale zăpezii, tenisul de masă și șahul, sporturi de sală. Dintre aceste ramuri sportive, trei (sănioșul, tenisul de masă și șahul) se opresc la nivelul etapelor județene, în timp ce a patra, schiul, s-a aflat anul acesta la a doua ediție cu finală pe țară. Alte trei ediții anterioare s-au desfășurat pînă la faza județeană.

Faptul demonstrează cu prisosință prestigiul din ce în ce mai ridicat al populare competiții care este **„Cupa tineretului de la sate".** Considerăm că, **prin desfășurarea unei faze finale, acțiunea inițiată de secția sport-turism a C.C. al U.T.C., nu a avut decît de cîștigat. Ne gîndim,** în primul rînd, **la excelenta propagandă care se face competiției, în general, la interesul sporit care gravitează în jurul ei.** O bună organizare, caracterul festiv, atmosfera de concurs — toate acestea produc o impresie deosebită asupra competitorilor. Povestirile lor în fața consătenilor, relatările din presă, acțiunile organelor județene de resort ale U.T.C. adîncesc în conștiința tinerilor din mediul rural ideea practicării diferitelor discipline sportive, îi mobilizează — poate, în măsură mai mare ca orice altă modalitate — în vederea unor acțiuni viitoare.

Totuși, credem necesar a fi subliniat, pornindu-se de la recenta etapă pe țară la schi, faptul că în cazul oricărei finale de acest gen, ea tre-

Radu TIMOFTE

(Continuare în pag. a 2-a)

SAH

Însemnări din sala turneului internațional

UN ATAC CONDUS DUPĂ TOATE REGULILE GENULUI...

Discret, cu multe partide întrerupte, scăpat, parcă, din vedere de favoriți, **Karol Honfi** a apărut dintr-odată, după runda a 11-a, pe locul secund al clasamentului turneului internațional de șah de la București, ca urmare a unei „serii" de 3½ puncte din patru(!), reușită pînă acum doar de Taimanov, liderul competiției.

Startul nu i-a fost favorabil maestrului internațional maghiar (mulți ani titular în echipa națională a țării sale), aducîndu-i o jumătate de punct din 2 întîlniri. Apoi, el „și-a intrat în mînă" și, cu excepția înfrîngerii suferite în fața lui Taimanov, și-a dominat majoritatea adversarilor. Honfi are un stil personal, interesant, joacă inventiv, energic, și cu alb, dar și cu negru. Am ales pentru însemnările de astăzi partida sa cu Ungureanu, grăitoare din acest punct de vedere. Într-o „engleză", Honfi (cu negrele) a sancționat lipsa de hotărîre a adversarului său, preluînd el conducerea jocului.

1. c4 e5, 2. Cc3 Cf6, 3. Cf3 d6, 4. d4 Cbd7, 5. e4 g6, 6. d5 Ng7, 7. h3 0—0, 8. Ng5 h6, 9. Ne3 Cc5, 10. Cd2 a5, 11. g4 c6 (Apreciind — corect, după cum se va vedea — că atacul albului de pe flancul regelui nu este periculos, negrul începe operațiunile pe cealaltă parte a tablei), **12. Dc2 Nd7, 13. Cb3 b6, 14. 0—0—0 ?!** (Riscantă decizie de a face rocada mare, exact pe aripa unde negrul își concentrează forțele. În „cursa contra-cronometrului", care va urma, albul sosește pe... locul II). **14... c:d5, 15. C:c5, b:c5, 16. e:d5 a4 ! 17 Cb1** (În timp ce pe flancul regelui poziția a rămas neschimbată pe aripa damei, unde s-a... refugiat regele lui Ungureanu, lupta este în toi. Coloana „b" a fost deschisă și se amenință înaintarea a3) **17... Ch7** (Avîndu-se, eventual, în vedere deschiderea diagonalei nebunului negru, cu un efect decisiv în mărirea presiunii și construirea atacului), **18. f3 f5 ! 19. Dg2 f4 !** (O excelentă idee pozițională. Prin blocarea aripii regelui resursele negrului pot fi angrenate în lupta pe partea opusă a tablei), **20. Nd2 Nf6, 21. Ca3 Nh4, 22. Nb5 N:b5, 23. C:b5 Db6, 24. Ca3 c4, 25. Thf1** (Se amenință foarte puternic Nf2 și Nd4) **25... Tfc8, 26. Nc3 Cf8, 27. Rb1 Cd7** (Toate forțele se îndreaptă spre „front"), **28. Tc1 Tab8, 29. Tc2 Da6, 30. De2 Nd8** (Și ultima figură neagră intră în joc), **31. Ne1 Nb6, 32. Nf2 N:f2, 33. T:f2 Tb4, 34. Tc3 Db6, 35. Df1 Dd4 ! 36. De1 Cc5, 37. Cc2 T:b2+ !** (Lovitură decisivă. Turnul nu se poate lua din cauza lui 38... Cd3+), **38. Ra1 T:c2, 39. T:c2 Cd3, 40. Dd1 ? ?** (Eroare gravă ! Trebuia 40. Db1, pentru a nu permite negrului ocuparea verticalei „b".) **40... Tb8 !** și albul cedează.

HONFI

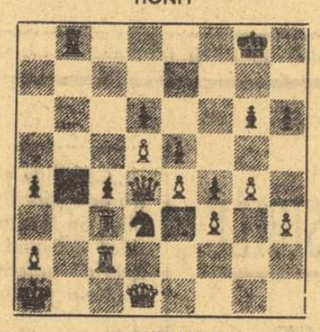

UNGUREANU

După cum se vede din diagrama alăturată, albul nu are nici o mutare la dispoziție pentru apărarea amenințărilor 41... a3 și 42... Tb2.

Valeriu CHIOSE

Studenta Maria Cîmpeanu *(IEFS) a avut o frumoasă comportare la ultima ediție a campionatelor naționale universitare. Ea a cucerit 3 titluri și se anunță o candidată redutabilă în lupta pentru supremație a celor mai bune schioare alpine din anul acesta* Foto: Paul ROMOȘAN

SCHI

Campionatele universitare

MARIA CÎMPEANU ȘI NICOLAE CREȚOI ÎNVINGĂTORI LA SLALOM SPECIAL ȘI URIAȘ

În Parîng, s-au încheiat campionatele naționale universitare de schi. Competiția, la care au participat peste 100 de sportivi din centrele universitare în care acest sport are o bună reprezentare, s-a bucurat de un binemeritat succes și a confirmat încă o dată posibilitățile de dezvoltare ale acestui frumos sport în rîndurile studențimii din țara noastră.

Lupta pentru întîietate, în ultimele probe ale campionatului, slalomul uriaș și special, s-a dat între schiorii de la I.E.F.S. și cei de la C.S.U. Brașov. Victoriile au fost împărțite frățește : la fete, ambele titluri au revenit *Mariei Cîmpeanu* (I.E.F.S.), iar la băieți *Nicolae Crețoi* (C.S.U. Brașov) s-a dovedit imbatabil obținînd și el două victorii.

Disputele au avut loc pe o pîrtie excelentă, amenajată în jurul Bazei didactice a Institutului de Educație Fizică și Sport. Slalomul uriaș (52 de porți) pentru băieți, a arătat că *Nicolae Crețoi* (elev al conf. univ. *Constantin Diaconescu*, șeful catedrei de specialitate a Universității Brașovului) este pus pe fapte mari. Brașoveanul, în ambele manșe a coborît atent, în plină viteză și, cu o bună tehnică în ocoliri, reușind să cucerească o frumoasă victorie. El a avut adversari redutabili în studenții de la I.E.F.S., *Alexandru* și *Ion Bogdan*, care au trebuit să se mulțumească cu locurile doi și trei. La slalom special, Nicolae Crețoi a învins și mai detașat anunțîndu-se unul din candidații potențiali la locurile de frunte în apropiatele campionate naționale ale seniorilor.

La fete, *Maria Cîmpeanu* (I.E.F.S.) s-a dovedit cea mai bună în ambele curse și a urcat de două ori pe cea mai înaltă treaptă a podiumului de premiere. *IATĂ REZULTATELE TEHNICE, slalom uriaș, fete:* 1. Maria Cîmpeanu (I.E.F.S.) 1:16,5 ; 2. Mariana Trestian (I.E.F.S.) 1:17,2 ; 3. Ioana Birsan (Univ. Cluj) 1:21,10 ; *băieți :* 1. Nicolae Crețoi (C.S.U. Brașov) 2:24,7 ; 2. Alexandru Bogdan (IEFS) 2:25,7 ; 3. Ion Bogdan (IEFS) 2:27,1 ; *slalom special, fete :* 1. Maria Cîmpeanu 1:16,0 ; 2. Mariana Trestian 1:19,4 ; 3. Ioana Birsan 1:24,0 ; *băieți :* 1. Nicolae Crețoi 1:26,9 ; 2. Ion Bogdan 1:31,10 ; 3. Zoltan Hambrich (I.E.F.S.) 1:32,2.

„CUPA POSTĂVARUL"

POIANA BRAȘOV 19, (prin telefon). „Cupa Postăvarul" a continuat cu disputarea probei de slalom special organizată pe un traseu scurt cuprins între cabana Cristianul Mare și Poiana Doamnei. Ca și în ajun, **Dorin Munteanu** (CSU Brașov), beneficiind de un plus de experiență, de o excelentă alunecare și mai ales de o înțelegere tactică a probei a cîștigat și slalomul special, afirmîndu-se prin aceasta la a 6-a victorie consecutivă.

Remarcabilă comportarea lui Alexandru Manta, aflat în primul an de participare la întrecerile seniorilor, care și în acest concurs, la fel ca și în altele face proba unei maturități deosebite și a unor calități tehnice ce îi situează printre cei mai valoroși reprezentanți ai tinerei generații de alpini.

La fete, înregistrăm o surpriză plăcută prin victoria schioarei **Georgeta Bănciliă** asupra eternelor sale rivale **Iudit Tömöri** și **Daniela Munteanu.**

Mai trebuie adăugat că în momentul în care se găsește sezonul de schi, este necesară alegerea unor pîrtii mai lungi, mai dificile, cu un număr mai mare de porți pentru ambele curse de slalom. Aceasta atît în vederea unei decantări valorice, cît mai ales pentru pregătirea apropiatelor dispute din cadrul campionatelor naționale, precum și pentru ridicarea antrenamentelor sportivilor noștri la un echivalent internațional.

REZULTATE TEHNICE, slalom special, fete : 1. Georgeta Bănciliă (Dinamo) 1:06,7, 2. Iudit Tömöri (Dinamo) 1:07,6, 3. Ioana Donca (Dinamo) 1:26,1, 4. Iuliana Peneva (Bulgaria) 1:31,0, 5. Demenușca Spasova (Bulgaria) 1:34,7, 6. Arlete Erețian (Șc. sp. Brașov) 1:35,0 ; **băieți :** 1. Dorin Munteanu (CSU Brașov) 1:12,4, 2. Alexandru Manta (ASA) 1:13,3, 3—4. Ion Bobîț (Dinamo) și Nicolae Stinghie (ASA) 1:15,3, 5. Gheorghe Bucur (ASA) 1:16,6, 6. Florin Barbu (Brașovia) 1:17,1.

Mihai BĂRA

RODICA REICHER A CÎȘTIGAT CONCURSUL FEMININ DE SELECȚIE

Turneul de selecție (reunind cu excepția maestrelor internaționale **Alexandra Nicolau, Elisabeta Polihroniade** și **Margareta Teodorescu** întreaga elită a șahului nostru feminin) s-a încheiat cu victoria RODICĂI REICHER, care repurtează un frumos și meritat succes. Ea a jucat sigur și constant pe parcursul întregii competiții (5 victorii, 6 remize), a condus marea majoritate a timpului, și-a apărat cu dirzenie primul loc în partidele decisive din ultimele două runde.

Neînvinsă a fost și maestra internațională **Maria Pogorevici,** care își reafirmă forța și se menține în primul plutón al fruntașelor. A confirmat buna comportare din finala campionatului național **Suzana Makai,** în timp ce **Margareta Juncu** își ia revanșa și se reabilitează pentru insuccesul parțial obținut atunci. Fără nici o partidă pierdută, dar cu 10 remize (record absolut !), **Eleonora Gogălea** depășește cu puțin 50 la sută din punctaj. Sub posibilitățile sale reale a evoluat maestra internațională **Gertrude Baumstarck,** fără aplombul și energia care caracterizau jocul fostei campioane naționale, calificată în turneul interzonal. O decepție : **Anca Gheorghe,** de la care se aștepta mai mult prin prisma locului bun ocupat în finala campionatului național.

IATĂ CLASAMENTUL FINAL : **Reicher** 8 p (din 11 posibile), **Pogorevici, Makai** 7½, **Juncu** 7, **Gogălea** 6, **Baumstarck, Chiș** 5½, **Răducanu, Olteanu** 5, **Bogdan** 3½, **Gheorghe** 3, **Zsigmond** 2½. **(T.N.)**

POPICE

LA LOTURILE REPUBLICANE DE JUNIORI

TREBUIE ACCELERATE PREGĂTIRILE PENTRU C. E.

Fără doar și poate că arena cu patru piste „Rulmentul" Brașov, care a găzduit penultimul trial al lotului republican de junioare pentru C.E. (19—26 mai, Prerov — Cehoslovacia), are particularități de natură să evidențieze eventualele deficiențe de ordin tehnic ale selecționabilelor. Prin urmare, i-a fost mai ușor antrenorului **Tudor Buzea** să constate care dintre cele 12 tinere jucătoare, au respectat sau nu indicațiile date după tabăra de iarnă de la Mangalia. Din păcate, antrenorul nu a avut prea multe motive să fie bucuros. Să exemplificăm.

Cum se poate ca jucătoare de nivel divizionar ca **Maria Todea** (Voința Tg. Mureș), **Eva Litași** (Voința București) sau **Bălașa Mirica** (Laromet București) să rateze la o probă 13, 9 și respectiv 6 bile ? Marea majoritate a concurentelor (chiar și prima clasată, rapidista **Vasilica Pințea**) au arătat nesiguranță în manșele „izolate". Canalele mici au dat cel mai mult de furcă competitoarelor, rareori întîmplîndu-se ca o jucătoare să doboare la o singură aruncare două popice. Dintr-un simplu calcul reiese că cele 12 candidate la echipa reprezentativă au avut în două partide 161 de „bile goale", ceea ce înseamnă o medie de 13,4. Dacă amintim că sînt sportive care nu ratează nici o lovitură sau, în mod normal, greșesc ținta în două meciuri cel mult de 5—6 ori, trebuie să recunoaștem că juniorarele noastre au carențe la „izolate", lansînd cam multe bile în... gol.

Și încă ceva foarte important. Ni s-a părut că teama de a nu da randamentul scontat și ca atare de a nu mai figura în lot și-a pus amprenta pe evoluția unor jucătoare, care ne obișnuiseră în ultima vreme cu o comportare valoroasă și constantă **(Bălașa Mirică, Margareta Nagy, Eugenia Hollesch, Caliopia Bănciliă** și **Erika Szasz).**

Băieții (antrenor **Roger Cernat),** și-au disputat întîietatea tot la Brașov pe arena Hidromecanica, o sală cu piste moi, unde ies în relief chiar și cele mai mici greșeli ale concurenților.

Din păcate, prea puțini popicari au corespuns exigențelor. Chiar și jucători de bază ai echipei naționale ca de exemplu **Ioan Stefutz** (Voința Cluj), **Iosif Szasz** (Voința București), **Cezar Lebădă** (Constructorul Galați) și **Anton Molnar** (Recordul Cluj) nu au reușit să depășească granița celor 800 p.d. decît într-o singură manșă a trialului. Dacă bucureșteanul a fost nevoit să întrerupă o perioadă destul de mare procesul de instruire, despre ceilalți jucători am fost informați înainte de verificarea de la Brașov, că au devenit delăsători în ultima vreme. Randamentul lor a confirmat în bună parte această situație. Ceea ce ni se pare mai grav este faptul că cei vizați nu au recunoscut, în ședința de analiză, că au neglijat programul de antrenament impus de federație, lăsînd impresia că nu mai au nimic de învățat. Această exagerată autoîncredere denotă că unii antrenori nu colaborează, din comoditate sau din alte motive, cu specialiștii forului de resort în problema pregătirii temeinice a membrilor lotului republican.

Iată, însă, și alte carențe observate mai evident în evoluția juniorilor. Cu puține excepții, selecționabilii s-au arătat incapabili de a rezolva dintr-o lovitură diferitele figuri la „izolate". De asemenea, marea lor majoritate nu au calculat a doua bilă și în consecință au spart adesea. Și la acest lot, s-au tras nepermis de multe bile în... gol. Enervați peste măsură că nu le merge jocul, o serie de competitori au ratat bile prețioase, iar alții au avut, după o suită de aruncări reușite, o surprinzătoare cădere.

Pînă la competiția continentală, junioarele și juniorii noștri au suficient timp să remedieze deficiențele. Cu o singură condiție : selecționabilii și tehnicienii de la cluburile și asociațiile respective să accelereze ritmul antrenamentelor pentru ca tinerii popicari să atingă forma maximă la ora startului în C.E.

Traian IOANIȚESCU

POLO

ECHIPA ROMÂNIEI INVITATĂ LA PESCARA

Pe adresa Federației române de natație a sosit o invitație din partea forului de resort din Italia privind participarea echipei noastre naționale de polo la „Trofeul Hungaria". La întrecerile care urmează să se desfășoare între 27 aprilie și 1 mai la Pescara vor mai participa echipele Italiei (deținătoarea trofeului), Iugoslaviei, Ungariei, R.F. Germania și Olandei.

HANDBAL

Începînd de mîine, la Timișoara

TURNEUL FEMININ „CUPA PRIMĂVERII"

Începînd de mîine după amiază, sala Olimpia din Timișoara va găzdui cea de a V-a ediție a turneului internațional de handbal feminin dotat cu „Cupa Primăverii". La startul competiției, care este organizată de clubul Universitatea din localitate, se vor alinia următoarele formații : T.S.K. Berlin (R.D. Germană), O.R.K. Belgrad (Iugoslavia), reprezentativa de tineret a României și formația Universitatea Timișoara. Turneul programează în fiecare zi partide începînd de la ora 16,30, urmînd să se încheie duminică.

P. ARCAN — coresp. județean

NATAȚIE

„CUPA CLUJULUI",

UN REUȘIT CONCURS DE SĂRITURI

Piscina din Cluj a găzduit, zilele trecute, o interesantă competiție de sărituri dotată cu „Cupa Clujului", la care au luat parte sportivi de la Progresul și Școlarul București, Independența și Școala sportivă Sibiu, Crișul Oradea și C.S.M. Cluj. Întrecerile, desfășurate într-o organizare remarcabilă, au constituit și un bun prilej de verificare a săritorilor din lotul republican, care vor lua parte la campionatele internaționale ale R. D. Germane (24—25 martie).

Iată rezultatele „Cupei Clujului" : **trambulina de 1 m, seniori :** 1. I. Ganea (Independența) 475,20 p, 2. Fr. Laszlo (C.S.M.) 404,65 p, 3 O. Lăzău (Crișul) 402,55 p ; **senioare :** 1. Tatiana Dumitriu (Școlarul) 354,55 p, 2. Liliana Popescu (Șc. sp. Sibiu) 311,60 p, 3. Viorica Goman (Crișul) 283,35 p ; **juniori :** 1. G. Fabich (Șc. sp. Sibiu) 432,35 p, 2. I. Bodrea (C.S.M.) 398,75 p, 3. Al. Bagiu (Crișul) 382,25 p ; **junioare :** 1. Angela Popescu (Șc. sp. Sibiu) 326,65 p, 2. Sorana Iacob (C.S.M.) 291,30 p, 3. Ruxandra Hociotă (Șc. sp. Sibiu) 276 p ; **trambulina de 3 m, seniori :** 1. I. Ganea 513,15 p, 2. Fr. Laszlo 482,75 p, 3. T. Laszlo (C.S.M.) 467,25 p ; **senioare : I.** Tatiana Dumitriu 354,65 p, 2. Liliana Popescu (Șc. sp. Sibiu) 322,95 p, 3. Viorica Goman 310,75 p ; **juniori :** 1. G. Fabich 444,25 p, 2. Al. Bagiu 371,75 p, 3. I. Lomnășan (Șc. sp. Sibiu) 300 p ; **junioare :** 1. Sorana Iacob 313,20 p, 2. Angela Popescu 311,55 p, 3. Ruxandra Hociotă 279,35 p.

Annamaria VIDAN — coresp.

RUGBY

SE REIA CAMPIONATUL

Duminică, 25 martie, se reia campionatul republican de rugby — divizia A — pentru seniori. Cu acest prilej se va desfășura cea de a III-a etapă a returului (a XVI-a a campionatului). Etapa a XV-a ce urma să aibă loc duminica trecută (18 martie), amînată din cauza timpului nefavorabil, a fost reprogramată la data de 2 mai.

„CUPA TINERETULUI DE LA SATE"

(Urmare din pag. 1)

buie să-și păstreze atributele generale ale unei acțiuni sportive de masă. Cu alte cuvinte, **să urmărească înainte de toate, cîștigarea participanților într-o și mai mare măsură pentru ideea practicării constante a exercițiilor fizice și sportului și nu obținerea, cu orice preț, a unor rezultate, sau cîștigarea unui loc fruntaș, într-o întrecere în care nu se pune bază principală pe aceste lucruri.** Este, de altfel, și motivul pentru care, în acest an, organizatorii n-au mai alcătuit un clasament general, pe județe. Am abordat problema, tocmai pentru că la Poiana Brașov am întîlnit un caz contrar acestor reguli unanim recunoscute. Juriul de concurs a fost nevoit să excludă dintre participanți pe alergătoarea fondistă, Vilma Tudor (județul Harghita), cunoscuta sportivă de performanță, campioană națională de junioare pe 1973. Iar la o analiză mai atentă, cazul n-ar fi fost, aproape sigur, unicul.

Am putut înregistra, cu satisfacție, prezența la finala de schi de la Poiana, a unui număr mare de copii și elevi. Ei au obținut dreptul de participare la această fază, ocupînd primele locuri în cadrul etapelor județene. Ceea ce înseamnă că au fost mai bine pregătiți decît adversarii lor mai vîrstnici. Nu putem să nu legăm acest fapt de un altul. Este vorba de acțiunea din toamna anului trecut, cînd o serie de școli și asociații sportive sătești din mai multe localități montane au fost înzestrate cu materiale necesare practicării schiului. Iată că rezultatele acestei inițiative au început să apară.

Am întîlnit reprezentative ale unor județe formate în întregime, sau în mare majoritate, din sportivi locuitori ai aceleiași comune. Din investigațiile făcute, am aflat că în aceste localități schiul se bucură de tradiție, dar că ea n-a putut să-și arate pe deplin roadele decît atunci cînd tineretul a căpătat echipament și schiuri de calitate superioară. S-ar putea menționa, deși n-ar fi singurele exemple, comunele **Tătărani — Dîmbovița, Brodina — Suceava, Gropnița — Iași.** Atragem, însă, atenția, așa cum am făcut-o și în alte ocazii similare, asupra necesității ca forurile sportive județene să urmărească permanent, cu grijă și atenție, tinerele talente din mediul rural. Pe această linie ele trebuie să acorde tot sprijinul și asistența tehnică necesare profesorilor de sport de la sate sau altor inimoși care și-au asumat sarcina inițierii a cît mai mulți copii în tainele acestui sport. Credem, de asemenea, că o importantă contribuție la realizarea acestui deziderat o poate avea și organizarea a cît mai multe concursuri locale. Numai astfel eforturile materiale făcute pînă în prezent (și, cu siguranță, cele viitoare) vor putea fi pe deplin materializate!

RAID — ANCHETĂ LA CRAIOVA

(Urmare din pag. 1)

depozitării reziduurilor ? Dar cei de la **blocul H-2 din cartierul Desrobirii** care au un admirabil teren unde nu există nici un fel de aparat de joacă, dar care și-au permis să spargă masa de beton pentru tenis, instalată de C.J.E.F.S. (a costat 1200 lei), pentru a nu fi deranjați de zgomot ?

Și aici, ca și cu alte prilejuri, ne-am lovit de aceeași reprobabilă uitare a vîrstei copilăriei.

„...AICI NU NE JUCĂM CĂ NU NE LASĂ... NENEA COJOCARU!"

Trebuie să spunem, de la bun început, că **străbătînd noile cvartale am întîlnit numeroase terenuri amenajate cu aparate distractive pentru joaca copiilor, dar, în același timp, am văzut spații lăsate la voia întîmplării, pline de gunoaie, cu bănci, balansoare și leagăne rupte, toate acestea dovedind o totală lipsă de spirit gospodăresc.**

Lîngă blocul B-4 din cartierul calea București, cîțiva copii se jucau în preajma unui loc pentru depozitat gunoiul, amplasat în așa fel, încît face inutilizabil un spațiu ce ar putea deveni o oază de verdeață. La nici 150 m de blocul B-4, în fața centralei termice, s-ar putea realiza fără prea multă osteneală și fără să deranjeze liniștea locatarilor cîteva terenuri de volei, handbal sau baschet. E drept, aici se găsesc cîteva aparate de joacă, dar între grămezi de pămînt, gunoi și locul pentru aruncat resturile menajere. După cum ne-au spus însă copiii de care amînteam, ei ar fi fost bucuroși să se joace și pe terenul lăsat liber, dar să le notăm răspunsurile ? Aici nu ne jucăm pentru că nu ne lasă nenea Cojocaru". Fără comentarii.

„Aici nu ne lasă să ne jucăm nenea Cojocaru..." ! Și dacă i-ar lăsa...

DE LA A 1 LA F 2 SAU DISTANȚA DE LA PASIUNE LA NEPĂSARE

Pătrundem în cel mai mare cartier de blocuri noi al Craiovei, **Brazda lui Novac.** Locuiesc aici, aproximativ 20 000 de oameni. Primele blocuri, **A 1, A 2, A 3, toate aparținînd asociației C.T.1,** găzduiesc între ele suprafețe și terenuri de joacă pentru copii, bine utilate, cu aparate variate, îngrijite și vopsite. Se cunoaște în toate privințele „mîna" unor gospodări prieepuți. Am cunoscut și noi pe unul dintre ei, împuternicitul **asociației de locatari C.T.1, Ion Plopșoreanu.** Printre problemele aflate în discuția noastră s-au numărat extinderea unor asemenea spații de joacă, utilarea lor cu aparate mai atractive, precum și înființarea altora noi. Căci **între blocuri mai există terenuri care își așteaptă o altă destinație decît aceea de simple suprafețe fără întrebuințare.**

Iată-ne, însă, ajunși în apropierea blocului **F2** (aflat în custodia asociației **C.T.3),** care se găsește la numai cîteva sute de metri distanță. Există și aici un spațiu de joacă pentru copii. Înregistrăm : din patru roți de învîrtire, doar două funcționează ; leagănele sînt căzute și neîngrijite ; groapa de nisip păstrează doar urmele... nisipului de altădată ; terenul de volei, cu un stîlp înclinat îngrijorător într-o parte, este brăzdat adînc de urmele roților unor automobile (ale locatarilor !) ; ceva mai încolo se află, de asemenea, într-o situație jalnică, un fost teren de mini-fotbal. La solicitările noastre, împuternicitul acestei asociații, **Constantin Ungureanu,** ne răspunde... arătîndu-ne planuri de măsuri în care se cere ajutorul altora pentru înființarea unor noi suprafețe cu o destinație asemănătoare ! **De ce, însă, să cerem ceea ce avem deja, dar nu îngrijim așa cum trebuie ?**

Brazda lui Novac este unul dintre cartierele mai vechi ale orașului. În momentul de față cresc, însă, alte cartiere noi, printre care **Craiovița** (cu 25 000 de apartamente în final) și **1 Mai** (cu 6.000). **Sînt fapte majore care demonstrează, printre altele, creșterea continuă a nivelului de trai al oamenilor muncii. Trebuie, însă, să ne îngrijim în același timp și de creșterea sănătoasă a copiilor care vor locui aici, de locurile de odihnă, sport și agrement ale tuturor cetățenilor.**

Așa cum rezultă din Hotărîrea recentei Plenare a C.C. al P.C.R. cu privire la dezvoltarea continuă a educației fizice și sportului, inițiativa, operativitatea și organizarea eficientă a muncii tuturor celor cu atribuții în acest sens, trebuie să concure la dezvoltarea armonioasă a tinerei generații, a întregului popor.

MUNCĂ ȘI SPORT PE STADIONUL VOINȚA

(Urmare din pag. 1)

cu zgură, după care au luat parte, cu aceeași străduință, la o întrecere sportivă : cine doboară mai multe popice ! Viitorii meseriași au făcut aici o treabă bună. În cîteva ore au dizlocat o cantitate imensă de omăt de pe suprafața de joc a terenului, au cărat zăpada cu tărgile în spatele porții, alții au aruncat cu lopețile dincolo de linia de aut. Încet, încet, pe o bună parte a dreptunghiului de joc a apărut culoarea roșie a zgurei. Trebuie să mai spunem că alături de tinerii cooperatori au muncit la zăpadă și membrii secției de ciclism a clubului, în frunte cu antrenorul Al. Someșan și echipa de fotbal (dar numai cea de juniori !).

După ce fiecare grupă și-a îndeplinit... norma la zăpadă, tinerii au trecut la popicărie. Aici ei erau așteptați de doi mari specialiști în acest sport, antrenorul emerit **Alexandru Andrei,** cel care pregătește echipa feminină de popice a țării noastre, multiplă campioană mondială, și **Roger Cernat,** care le arătau tinerilor cum se lansează bila de textolit pe pista de bitum. De la minusculele mese de la capătul pistelor n-au lipsit nici arbitrii, care notau pe adevărate foi de arbitraj numărul popicelor doborîte. A fost un concurs în toată regula. Fiecare dintre cei 112 concurenți, cîți s-au întrecut pe cele șase piste ale celebrei arene Voința căuta să nimerească cît mai precis „canalul" de la lăcașul popicelor, să cîștige „tricoul siclamen" oferit cîștigătorului.

Pînă la urmă, primul loc și trofeul pus în joc au revenit uceniculul cizmar **Vasile Vieru,** de la A. S. Voința Meseriași cizmari, care din 10 lovituri în plin a doborît 51 de popice. Pe locurile următoare s-au clasat : **P. Munteanu** (Constructorul) 50 pd și **G. Gorescu** (Electrobobinajul) 49 pd care au fost răsplătiți cu diplome.

A fost o dimineață petrecută cît se poate de util, muncind în interesul colectivității și făcînd sport

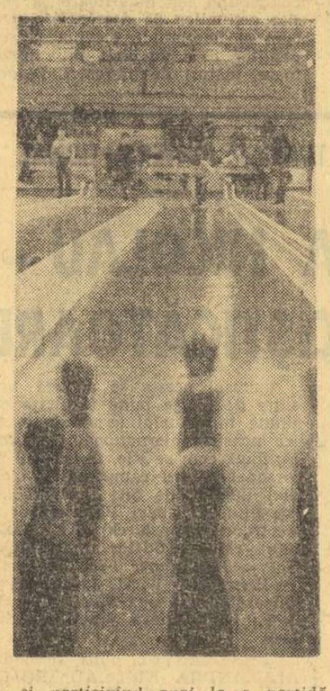

...și participînd apoi la o partidă de popice

AGENDA ACTIVITĂȚII SPORTIVE DE MASĂ

(Urmare din pag. 1)

și în județ, la Carei, Negrești și Tășnad.

Șt. VIDA

„CUPA TINERETULUI DE LA SATE", LA ȘAH ȘI TENIS DE MASĂ

În organizarea Comitetului județean U.T.C. Caraș-Severin, la Reșița a avut loc etapa județeană a **„Cupei tineretului de la sate",** la șah și tenis de masă. **Lucian Bengal** (Ghimboca) și **Georgeta Neda** (Bozovici), la șah, **Nicolae Guriță** (Dalșoet) și **Elena Dragomir** (Berzasca), la tenis de masă, au cucerit titlurile de campioni.

Doru GLĂVAN

CONCURS DE SCHI

Pe pîrtia Valea Iașului, din apropierea localității Curtea de Argeș, s-a desfășurat competiția dotată cu **„Cupa schiorului argeșean"** la coborîre și fond. Pe listele de concurs s-au aflat înscriși 120 de tineri și tinere din diferite localități ale județului. Competiția a fost dominată de reprezentanții comunei Dîmbovicioara, care și-au adjudecat primul loc în trei probe : **Ileana Cojocaru** (coborîre), **Ana Cojan** și **Ion Benga** (fond). Cursa de coborîre rezervată băieților i-a revenit lui **Ion Tache,** din comuna Sălătruc.

Ilie FETEANU

UN CROS AL FETELOR, LA MEDIAȘ

Pe un timp frumos, primăvăratic, la Mediaș a avut loc o întrecere de cros rezervată fetelor. La chemarea C.J.E.F.S., a Comitetului orășenesc U.T.C. și Organizației locale a Pionierilor au răspuns peste 800 de tinere din unitățile economice și școlile orașului. Pe primele locuri s-au clasat : **Sofica Ban** (Șc. gen. 2) — cursa de 500 m pentru junioare de categoria a III-a ; **Rita Catană** (Șc. gen. 7) — 800 m, j. II ; **Aneliese Drotlef** (Lic. Sever Axente) — 1 000 m, j. I ; **Maria Maco** (Spartac) — 1 000 m, senioare. Cupa pentru cea mai bună mobilizare a revenit asociației sportive **Spartac.**

Z. RÎSNOVEANU

CROSUL ORAȘULUI BOCȘA

Aflat la a II-a ediție, campionatul de cros al orașului Bocșa a reunit la startul întrecerii desfășurate în împrejurimile liceului din localitate un mare număr de concurenți. Localnicilor li s-au adăugat de data aceasta și cîțiva invitați din Reșița. Întrecerea s-a disputat pe cinci categorii de vîrstă, la băieți și fete. În cursa „asilor" au învins **Tiberiu Benkö** (Reșița) și **Dorina Peia** (Bocșa), care au cîștigat disputa seniorilor. Juniori I : **Petru Varga** și **Gabriela Maziiu ;** juniori II : **Ioan Dabija** și **Rozalia Petri ;** juniori III : **Ioan Ghelesnicu** și **Gabriela Iancu,** copii : **Iancu Cerbu** și **Dorina Sumoion** (toți din Reșița). **(D. G.).**

„CROSUL PRIMĂVERII", LA ZALĂU

Pe un traseu variat, interesant, bine ales, aproape 600 de concurenți s-au întrecut, la Zalău, în etapa orășenească a **„Crosului primăverii".** Liceul de cultură generală, Liceul pedagogic și Școala generală Simion Bărnuțiu au prezentat echipele cele mai numeroase și cele mai antrenate, împărțindu-și, de altfel, victoriile. **M. Moldovan** (Șc. gen. S. Bărnuțiu) la copii, **M. Toma** (Lic. de cul. gen.) la juniori II și **Livia Ciorocan** (Lic. ped.) la senioare s-au numărat printre învingători.

M. BONȚOIU

NOI RECORDURI NAȚIONALE

Într-un concurs de înot desfășurat la Reșița (bazin de 25 m) au fost înregistrate două noi recorduri naționale. **Eugen Almer** a înotat distanța de 800 m liber în 8:37,5, cifră ce corectează cu o secundă vechiul record național pentru bazin scurt. De menționat că rezultatul reșițeanului este superior actualului record european (D. Grozaj : 8:38,0) al probei în bazin de 50 m. În aceeași reuniune, **Dietmar Wetterneck** a îmbunătățit recordurile naționale de seniori și juniori ale probei de 200 m mixt, fiind cronometrat în 2:12,9. Cifra sa este superioară cu 0,7 sec. vechiului record stabilit în urmă cu o lună la Brăila. Alte rezultate : Doru Gropsan 63,4 — 100 m spate ; Ion Jendi 59,4 — 100 m liber și Victor Ceia 64,9 — 100 m delfin. **(D. GLĂVAN** — coresp. județean).

BOX

D. ZELINCA, KNOCKOUTAT, NU VA MAI PARTICIPA LA TURNEUL „GREILOR"

Duminică, în sala boxerilor de la Progresul, a avut loc un adevărat maraton pugilistic : o galâ cu 21 de meciuri. Spectatorii, ticsiți ca sardelele într-o cutie, au avut prilejul să vadă la lucru o parte dintre tinerii bucureșteni, angajați în campionatul național de juniori. Meciurile au fost palpitante, reprezentanții generației de pugiliști care vine aruncînd în luptă toată dîrzenia și energia caracteristice vîrstei. Din păcate, dacă ar trebui să acordăm o notă pregătirii tehnice a tinerilor boxeri, cu foarte puține excepții, aceasta nu ar fi prea bună. Marea majoritate a învingătorilor nu s-a impus prin măiestrie, așa cum am fi dorit, ci printr-o superioară pregătire fizică.

În „vedetă" au avut loc și cîteva meciuri de seniori. Printre alte rezultate reținem victoria lui Gheorghe Ciochină (Steaua) în fața colegului său de club Ion Adam, în limitele categoriei, pană, și victoria prin k.o. a metalurgistului Marin Constantinescu în dauna lui Dumitru Zelinca (Steaua), care din cauza acestei înfrîngeri înainte de limită nu va mai putea participa la „Turneul pe categorii de greutate", ce va începe săptămîna viitoare.

fotbal

IN VEDEREA RETURULUI CU RAPID

LEEDS UNITED SOSEȘTE AUREOLATĂ DE NOUA VICTORIE ASUPRA LUI DERBY COUNTY

● Meciul are loc mîine, pe stadionul „Republicii", de la ora 16

Leeds United atacă! O foarfecă spectaculoasă și excelentul Mick Jones va înscrie un gol de toată frumusețea în poarta lui F. C. Liverpool. Ca întotdeauna, mijlocașul Bremner (nr. 4) este prezent în atac

Așadar, după Landskrona Boys și Rapid Viena, elevii lui Bazil Marian aduc mîine pe gazonul de la „Republicii" o echipă de mare prestigiu. Fără teama de a ne aventura în afirmații, putem spune, că *Leeds United* este cea mai bună echipă de club din fotbalul englez la ora actuală.

Azi, Leeds United sosește la București. Oaspeții noștri și-au anunțat sosirea în jurul orei 16,30, venind cu un avion special de la Manchester. În primul meci, după cum se știe, Leeds United a învins cu 5—0 (3—0), luînd un avantaj hotărîtor pentru calificarea în semifinale. Ne-a demonstrat, celor ce am văzut acel meci, că Leeds este o echipă mare, o demnă reprezentantă a fotbalului din insulă. Leeds United cunoaște o accentuată ascensiune, iar recenta victorie de la Derby confirmă din nou acest lucru.

Formația a luat ființă în 1920, dar rezultatele cele mai bune le-a realizat în ultimii 10 ani. Iată-le : *1963—64 : campioana ligii a II-a ; 1964—65 : finalistă a „Cupei Angliei" ; 1965—66 : semifinalistă a prestigioasei cupe a orașelor tîrguri ; 1966—67 : locul IV în prima ligă, semifinalistă în „Cupa Angliei" și finalistă în C.O.T. ; 1967—68 : repetă locul în prima ligă și în „Cupa Angliei", cîștigă C.O.T., și „Cupa ligii" ; 1968—69 : CAMPIOANĂ A ANGLIEI ; 1969—70 : finalistă a „Cupei Angliei" și SEMIFINALISTĂ A „C.C.E." : 1970—71 : cîștigătoare din nou a C.O.T. ; 1971—72 : CÎȘTIGĂTOARE A „CUPEI ANGLIEI"*, după ce de alte trei ori jucase în finală.

Acum, Rapidul întîlnește un Leeds United în plină formă, o echipă angajată pe trei fronturi ale fotbalului englez și european : *cucerirea titlului de campioană, a „Cupei Angliei" și „Cupei cupelor"*. După cum ne spunea antrenorul *Don Revie*, după jocul de la Leeds, *„triplul obiectiv nu e ușor, dar nici imposibil de realizat, pentru că Leeds are un lot valoros și bine pregătit"*. Da, Leeds este azi o adevărată selecționată britanică, cooptează în rîndurile ei excelenți jucători, internaționali englezi *(Clarke, Reaney, Madeley, Hunter și Cooper)*, scoțieni *(Bremner, Lorimer și Gray)* sau din Irlanda *(Giles)* și Țara Galilor (portarul *Sprake)*. Iată lotul trecut pe foaia de arbitraj de la meciul din tur : *Harvey (24 de ani), Reaney (27), Cherry (25), Mc. Queen (20), Hunter (27), Bremner (29), Giles (29), Lorimer (27), Clarke (27), Jordan (21), Madeley (26), Jorath (23)* — toți aceștia au jucat în primul meci cu Rapid — plus rezervele *Sprake (27), Bates (24), Ellen (28)*.

Au lipsit atunci, dar se pare că vor veni acum, la București, *Mick Jones și Eddie Gray*, care erau accidentați. N-am pomenit nici un cuvînt de celebrul *Jackie Charlton*, fostul fundaș central al echipei Angliei, campioană mondială, fratele lui Bobby Charlton. *Jackie se pregătește pentru meciul de adio, „memorialul Charlton", cum e numit la Leeds.* Acest joc va avea loc la 7 mai, cînd Leeds United va întîlni pe Celtic Glasgow. Și, în timp ce Jackie se retrage, Leeds a adus în locul lui pe scoțianul *Mc. Queen*, care în meciul cu Rapid a făcut o partidă excelentă.

★

După jocul-școală susținut duminică dimineața, fotbaliștii de la Rapid au efectuat ieri un antrenament de aproximativ 75 de minute. Deși condițiile de pregătire sînt destul de dificile datorită stării terenurilor, *Bazil Marian* și-a propus ca obiectiv realizarea unei bune pregătiri fizice, rezistență și exersarea unor scheme tactice de joc, mai ales în ce privește fazele fixe. În prealabil, rapidiștii au mai vizionat o dată filmul meciului Leicester — Leeds United, pentru a-și da seama mai bine cum acționează viitoarea adversară în meciurile din deplasare.

După cum am mai anunțat, partida retur dintre Rapid și Leeds United se va desfășura mîine, pe stadionul Republicii, de la ora 16.

Constantin ALEXE

PENTRU PARTIDA DE MÎINE, CU GRECIA, DIN PRELIMINARIILE TURNEULUI U.E.F.A.

JUNIORII NOȘTRI PLEACĂ ASTĂZI LA ATENA

Mîine, echipa noastră națională de juniori va susține a doua partidă din cadrul preliminariilor turneului U.E.F.A., întîlnind pe stadionul atenian A.E.K. reprezentativa similară a Greciei. Este un meci deosebit de greu pentru Ciurea, Naghi, Iuga, Răducanu și coechipierii lor, juniorii greci devenind, din outsideri, principalii pretendenți la primul loc al grupei, ca urmare a celor două surprinzătoare victorii în fața echipei Iugoslaviei, pe care au scos-o, practic, din lupta pentru calificare.

Reunit în Capitală, miercurea trecută, lotul nostru s-a pregătit zilnic cu asiduitate. Joi și simbătă antrenamentele efectuate au vizat supletea și forța jucătorilor. Ședințele de pregătire de vineri și duminică au avut însă un caracter specific, punîndu-se accentul pe exersarea unor scheme tactice și mărirea preciziei șuturilor.

— Sigur că trebuia să susținem și un meci de verificare — ne spunea, după ultimul antrenament, prof. Constantin Ardeleanu. **Dar nu s-a putut, din cauza impracticabilității terenurilor bucureștene, motiv datorită căruia am fost nevoiți să lucrăm numai în sală. Abia marți** (n.r. azi după-amiază), **la Atena, vom efectua singurul antrenament în aer liber, înainte de meci.**

Ușor accidentat, dinamovistul Lucuță n-a participat la antrenamentul de duminică, din sala „Uranus". În schimb, a revenit printre juniorii-tricolori gălățeanul Stoica, unul dintre cei mai dotați jucători ai promoției 1973.

— Am regăsit la lot o atmosferă de încredere deplină — ne spunea atacantul Politehnicii din Galați. **Băieții sînt hotărîți ca miercuri, în fața Greciei, să dea tot ce pot pentru a-și menține, în continuare, intacte șansele de calificare.**

Despre confruntarea de mîine ne-a făcut o confesiune și Șumulanschi, cel mai eficace atacant al echipei în partidele susținute cu ocazia turneelor din Turcia și U.R.S.S.

— Cei mai mulți dintre noi vom împlini în această vară 18 ani. Vrem să încheiem perioada junioratului cu un succes numit... calificarea pentru turneul final.

Astăzi, lotul nostru de juniori (Ciurea și Ioniță — portari ; Cotigă, Negruțiu, Naghi, Chivu și Lucuță — fundași ; Iuga, Hurloi și Munteanu — mijlocași ; Crișan, Răducanu, Sumulanschi, Stoica și Băcescu — atacanți) se va îmbarca în cursa TAROM, cu destinația Atena. Numai o victorie sau un rezultat de egalitate mențin echipa noastră în lupta pentru calificare. Altfel...

L. D.

UN ANTRENOR ROMÂN OBȚINE FRUMOASE SUCCESE CU REPREZENTATIVA GHANEI...

De cîteva zile s-a întors în țară, din continentul african, antrenorul Dumitru Nicolae-Nicușor. Timp de aproape două luni, antrenorul dinamovist a răspuns de pregătirile reprezentativei Ghana.

— Inițial ați plecat la Accra pentru a conduce formația Ghanei la Jocurile Africane.

— Inițial ! Pentru că, atunci cînd am ajuns la destinație, jocurile începuseră, echipa de care urma să răspund eu disputînd chiar o partidă, pe care o pierduse cu 4—2 în fața Nigeriei, teamul ce avea să cîștige Jocurile Africane la fotbal. Așa că la Lagos, unde s-au desfășurat întrecerile, eu n-am făcut decît să studiez jocul echipei de care urma să răspund mai tîrziu.

— Din cîte știm, reprezentativa Ghanei a susținut după Jocurile Africane și două meciuri în cadrul preliminariilor Campionatului Mondial. Dv. ați condus echipa în aceste partide ?

— Da, aveam dificila sarcină să pregătesc și să conduc echipa pentru două meciuri cu cîștigătoarea Jocurilor Africane, cu Nigeria, adversarul care învinsese de curînd „11"-le ghanez, și încă cu 4—2. Ziarele din Ghana scriau că numai o minune poate califica formația ce o antrenam în faza superioară a preliminariilor. Eu n-am crezut în minuni, ci am căutat să corectez unele carențe observate în cursul evoluției de la Lagos, mai ales organizarea jocului în apărare, dublajul și marcajul. Iar de la patru antrenamente pe săptămînă am trecut la șase-șapte.

— Și, așa, s-a înfăptuit „marea minune" !...

— În prima partidă, disputată în deplasare, am reușit să cîștigăm cu 3—2, rezultat care a făcut mare vîlvă. În jocul retur, scorul a fost alb, așa că reprezentativa Ghanei s-a calificat în turul următor, unde va întîlni în luna aprilie, tot în două manșe, reprezentativa Sudanului.

— Reprezentativa Ghanei a efectuat anul trecut un turneu în țara noastră...

— Din acea echipă pe care o văzusem la lucru și eu în București, șapte jucători rămăseseră și după Olimpiadă. Aceștia m-au întîmpinat cu cîteva cuvinte românești și au făcut o mare propagandă fotbalului nostru. De altfel, în Ghana, fotbalul românesc se bucură de foarte multe simpatii. Curînd va veni la București o delegație a forului de specialitate din Ghana pentru a se documenta asupra organizării calendarului competițional.

— Veți răspunde în continuare de reprezentativa Ghanei în preliminariile Campionatului Mondial ?

— Forul ghanez m-a solicitat și pentru meciurile viitoare. Deocamdată, nu pot spune nici da, nici nu. Deocamdată, mă ocup de juniorii mei de la Dinamo.

Mircea M. IONESCU

DUMITRU NICOLAE-NICUȘOR

DUMINICĂ ÎNCEPE RETURUL CAMPIONATELOR DIVIZIONARE B ȘI C

Scurte relatări asupra unor meciuri de pregătire

După o vacanță care a durat aproape patru luni, divizionarele B și C își vor relua întrecerea. În această lungă perioadă lipsită de o activitate competițională oficială, fiecare echipă a căutat să-și întărească forțele, prin promovarea sau transferarea unor elemente tinere, dar, mai ales, printr-o intensă muncă la ședințele de pregătire.

Privind clasamentele celor două serii ale Diviziei B, se poate observa cu ușurință că atît lupta pentru promovare cît și cea pentru supraviețuire se anunță a fi destul de dîrză. Deși cei doi lideri, **Politehnica Iași** și **Politehnica Timișoara**, au un avans de patru și, respectiv, trei puncte față de principalele pretendente la șefie, ei nu se pot considera încă siguri de promovarea în prima divizie. În ambele serii, mai multe echipe speră încă să detroneze pe actualii lideri și, astfel, să poată termina returul pe primul loc. Printre aceste formații, se numără Metalul București, F.C. Galați, Progresul București (seria I), Minerul Baia Mare, F.C. Bihor, C.S.M. Sibiu (seria a II-a), formații care au depus eforturi sporite la antrenamentele din acest început de an, iar în jocurile de verificare au evoluat la un nivel superior față de sezonul de toamnă. Și în „zona neliniștii" se găsesc mai multe echipe, despărțite de unul, două sau trei puncte. De aceea, primăvara se anunță furtunoasă !

Duminică, multe divizionare B și C au susținut partide amicale, pentru unele fiind ultimul test dinaintea reluării întrecerii. Iată scurte relatări de la unele din aceste meciuri amicale :

CHIMIA RM. VÎLCEA — NITRAMONIA FĂGĂRAȘ 2—0 (1—0)

Pe un timp foarte frumos și un teren de joc corespunzător, cele două formații au oferit un spectacol agreabil, cele peste 1000 de spectatori. Golurile gazdelor au fost realizate de : Gojgaru (min. 37) și H. Popescu (min. 85). **(P. GIORNOIU** — coresp.).

TEXTILA ODORHEI — C.S.M. SIBIU 3—2 (2—1)

Formația locală a desfășurat un joc ofensiv reușind să termine victorioasă, prin punctele înscrise de Utö (min. 2), Laszlo (min. 41 din 11 m), și Posca (min. 82), respectiv, Schwartz (min. 43) și Gabor (min. 75). **(A. PIALOGA** — coresp.).

GLORIA BISTRIȚA — VIITORUL TG. MUREȘ 4—1 (3—0)

Golurile învingătorilor au fost realizate de : Cadar (min. 12), Pantelimon (min. 23), Ferentz (min. 37) și Gogan (min. 82), respectiv, Balaș (min. 65 din 11 m.). **(I. TOMA** — coresp.).

ȘTIINȚA BACĂU — LETEA BACĂU 5—1 (4—0)

Au marcat : Grosaru (min. 30, 32 și 44), Ciocoiu (min. 38), Stroie (min. 52), respectiv Călin (min. 75). **(I. IANCU** — coresp. județean).

TRACTORUL BRAȘOV — IRA CÎMPINA 1—1 (1—0)

A înscris : Tarălungă (autogol min. 41), respectiv Bătășescu (min. 77). **(E. BOGDAN** — coresp.).

MUREȘUL DEVA — GAZ METAN MEDIAȘ 3—2 (1—0)

Au marcat : Sălăgean (2), Precup (din 11 m) pentru gazde, respectiv Jak și Ardelean, pentru oaspeți. **(I. JURA** — coresp.).

C.F.R. PAȘCANI — VICTORIA ROMAN 0—0

C.F.R. Pașcani a dominat mai mult dar n-a putut finaliza acțiunile de poartă. Cele două bare demonstrează ratările înaintașilor pășcăneni. Partenera de întrecere, Victoria Roman, s-a apărat lucid și a contraatacat periculos. **(C. ENEA** — coresp.).

F.C. BIHOR — MINERUL BAIA MARE 1—0 (1—0)

Pe un timp excelent și un teren foarte bun, orădenii au reușit o victorie la limită grație golului marcat în minutul 33 de Agud. Gazdele au ratat numeroase ocazii favorabile, cum au fost cele din min. 30 (Tămaș) și 79 (Suciu). **(I. GHIȘA** — coresp. județean).

TACTICA (SUPERIOARĂ) ÎNCLINĂ BALANȚA

Cine se aștepta la fapte carecum inedite (în materie de fotbal, desigur), încă de la începutul sezonului internațional oficial, marcat de desfășurarea sferturilor de finală (prima manșă) în cupele europene? Într-adevăr, cînd a trecut cu destulă dificultate de Feyennord, în eternul derby al campionatului olandez, Ajax-ul, formația fanion a fotbalului european, părea că nu va mai repeta și în ce manieră! — ispravă și în fața lui Bayern München, următorul adversar al lui Cruyff et comp.

Nu numai timpul scurt (doar trei zile) de recuperare, de pe urma extremei solicitări fizico-psihice alimenta dubiile printre specialiști ei, firește, și această valoare de necontestat, probată de atîtea ori în ultimii ani, a lui Beckenbauer, Müller, Breitner, Höness și Schwartzenbeck, numele cele mai sonore în 11-le lui Udo Latek. O valoare cvasi egală pe plan tehnic, precum și din punctul de vedere al conformației atletice, cu aceea a elevilor lui Ștefan Covaci, cărora le rămînea să încline balanța în favoarea lor, apelînd la atu-ul lor major: **pregătirea superioară sub aspect tactic.**

Tehnicieni de pretutindeni, conducători de cluburi, manageri, ziariști, arbitri, au putut urmări timp de 90 de minute, ceea ce, de altfel, nu puțini dintre ei anticipaseră: un curs de fotbal, predat de maeștri ai soccerului continental, îmbogățit cu noi elemente prin contribuția, de astă dată, în exclusivitate a jucătorilor olandezi.

Chiar și în acea oră de echilibru, existent pe tabela de scor — spun comentariile și filmul sinteză al meciului confirmă opiniile — Ajax-ul afișase în joc o gîndire superioară, conducînd ostilitățile pe planul conceptional și anunțînd implacabilul deznodămînt. La marcajul sever, gen „omul și umbra", pe întreg terenul, declanșat de formația oaspete, Ajax-ul a răspuns cu un joc de permanentă mișcare, cu o circulație amplă și variată, care avea să sfîrșească prin punerea în stare de groggy a partenerului de întrecere. Și cum această „roată a morii" (denumea tricolorul nostru „caruselul" lui Ajax) nu era concepută ca un scop în sine, specialiștii de care vorbeam au văzut în jocul fotbaliștilor olandezi ceva inedit: **COMBINAȚII GÎNDITE DE CINCI JUCĂTORI PENTRU UN... AL ȘASELEA**, apariția acestuia din urmă în faza de finalizare efectuîndu-se într-atît de mascat, încît pînă și jocul „om la om" al lui Bayern a părut un neputincios antidot. Schema s-a repetat de suficiente ori în decursul partidei lăsînd impresia de lucru metodic, atent studiat, pregătit cu migală la antrenamente.

S-a putut aprecia deci — totul inițiindu-se și petrecîndu-se pe o zonă mare — că Ajax-ul a gîndit o fază cu „mai multe mutări înainte" decît adversarul, ca să ne folosim, în comparația noastră, de o expresie uzitată în șah. Așa s-a ajuns — trebuie spus în sprijinul afirmațiilor de mai sus — ca trei din cele patru goluri ale lui Ajax să fie opera unor jucători de mijlocul terenului, Haan (2) și Muhren, ca să nu mai argumentăm cu alte numeroase faze de poartă, nesoldate, însă, cu goluri.

Da, hotărît lucru, Ajax-ul, echipa fanion a continentului nostru, la ora actuală, se detașează de celelalte formații de prim pluton prin aceea că **GÎNDEȘTE MAI PROFUND ȘI MAI REPEDE MOMENTUL ATACULUI.** Fantezia ansamblului ei nu exclude, (dimpotrivă se bazează pe ele) improvizațiile individuale care conferă culoare diferitelor combinații. Împreună cu acțiunile personale (sînt și dintre acestea, firește), cu „un-doi"-urile și „triunghiurile", acestea concepute **„cu mai multe mutări înainte"** fac din Ajax o echipă în plin apogeu, al cărei exemplu, în materie de cuceriri tactice, se cere urmat.

Cu elementele de avangardă din domeniul concepției tactice este bine să fim, din timp, la curent, chiar dacă sub celelalte aspecte ale pregătirii jucătorii noștri mai au multe de învățat. Altfel, tot prelungind noutățile cu întîrziere de ani, nu vom face decît să rămînem în urma evoluției fotbalistice.

Sezonul competițional '73 a început cu fapte oarecum inedite; să le înregistrăm cu folos !

G. NICOLAESCU

PE TEMELE locnemi

ARBITRII PARTIDELOR ETAPEI A XVII-A A DIVIZIEI A

UNIV. CRAIOVA — DINAMO : **P. Sotir** (Mediaș), ajutat la linie de T. Andrei (Sibiu) și G. Blau (Timișoara) ;
„U" CLUJ — F.C. ARGEȘ : **M. Bica**, ajutat de C. Niculescu și S. Lazăr (toți din București) ;
F.C. CONSTANȚA — STEAGUL ROȘU : **Gh. Limona**, ajutat de A. Bentu și D. Ghețu (toți din București) ;
STEAUA — C.F.R. CLUJ : **I. Rus** (Tg. Mureș), ajutat de Z. Szecsei (Tg. Mureș) și L. Chilibar (Pitești) ;
C.S.M. REȘIȚA — SPORT CLUB BACĂU : **C. Petrea**, ajutat de G. Popovici și I. Dancu (toți din București) ;
SPORTUL STUDENȚESC — A.S.A. TG. MUREȘ : **N. Rainea** (Bîrlad), ajutat de T. Trofin (Galați) și V. Topan (Cluj) ;
PETROLUL — JIUL : **I. Cîmpeanu** (Cluj), ajutat de N. Petriceanu (București), și Z. Drăghici (Constanța) ;
U.T.A. — RAPID : **N. Cursaru** (Pitești), ajutat de Em. Vlăiculescu (Pitești) și C. Ghiță (Brașov).

ARBITRII MECIURILOR ETAPEI A XVI-a A DIVIZIEI B

SERIA I

ȘTIINȚA BACĂU — PROGRESUL BUCUREȘTI : **G. Ștefănescu** (Galați), ajutat de I. Kossuth și V. Pîrvescu (ambii din Buzău) ;
S.N. OLTENIȚA — F.C. GALAȚI : **A. Münich**, ajutat de I. Leahevici și G. Dragomir (toți din București) ;
C.F.R. PAȘCANI — CEAHLĂUL P. NEAMȚ : **P. Brătănescu** (Suceava), ajutat de T. Grosariu și V. Popovici (ambii din Botoșani) ;
CHIMIA RM. VÎLCEA — DUNĂREA GIURGIU : **M. Popescu**, ajutat de S. Stăncescu și I. Roibănescu (toți din București) ;
PROGRESUL BRĂILA — DELTA TULCEA : **G. Vasilescu I**, ajutat de M. Cîțu și M. Haimovici (toți din București) ;
POLITEHNICA GALAȚI — METALUL PLOPENI : **I. Urdea**, ajutat de C. Drăgotescu și V. Murgășan (toți din București) ;
POLITEHNICA IAȘI — CLUBUL SPORTIV TÎRGOVIȘTE : **T. Leca**, ajutat de P. Căpriță și T. Podaru (toți din Brăila) ;
METALUL BUCUREȘTI — GLORIA BUZĂU : **V. Grigorescu**, ajutat de A. Ene și N. Mogoroașe (toți din Craiova).

SERIA A II-A

MINERUL BAIA MARE — OLIMPIA ORADEA : **T. Gaboș**, ajutat de I. Constantinescu și F. Berger (toți din Cluj) ;
NITRAMONIA FĂGĂRAȘ — C.F.R. TIMIȘOARA : **R. Stîncan**, ajutat de M. Tudor și I. Puia (toți din București) ;
OLIMPIA SATU MARE — METALUL DROBETA TR. SEVERIN : **I. Opriță**, ajutat de A. Rotaru și T. Logofătu (toți din Arad) ;
C.S.M. SIBIU — C.F.R. ARAD : **N. Moroianu**, ajutat de I. Chiriță și A. Damian (toți din Ploiești) ;
CORVINUL HUNEDOARA — METROM BRAȘOV : **I. Boroș**, ajutat de L. Ferenczi și A. Sbercea (toți din Timișoara) ;
POLITEHNICA TIMIȘOARA — ELECTROPUTERE CRAIOVA : **Tr. Moarcăș**, ajutat de C. Braun și N. Iliescu (toți din Brașov) ;
METALURGISTUL CUGIR — GLORIA BISTRIȚA : **N. Stoiculescu** (Rm. Vîlcea), ajutat de D. Dima (Rm. Vîlcea) și D. Hecher (Craiova) ;
F.C. BIHOR — MINERUL ANINA : **G. Miclos**, ajutat de V. Toma și N. Gheorghe (toți din București).

PROGRAMUL RETURULUI CAMPIONATULUI DIVIZIEI C

SERIA A XII-A

Etapa a XIV-a — 25 martie

CFR Sighișoara — Carpați Brașov (0—0)
Textila Sebeș — ICIM Brașov (0—5)
Chimica Tîrnăveni — UPA Sibiu (0—0)
Metalul Copșa M. — Chim. Victoria (1—4)
Torpedo Zărnești — Oltul Rm. V. (1—1)
Tractorul Bv. — Lotrul Brezoi (1—1)
CSU Bv. — Independența Cisnădie (2—1)

Etapa a XV-a — 1 aprilie

Oltul Rm. Vîlcea — Tractorul Bv. (1—3)
Lotrul Brezoi — CFR Sighișoara (1—3)
ICIM Brașov — Met. Copșa Mică (1—0)
Independen. Cisnădie — Tex. Sebeș (0—1)
Chim. Victoria — Torpedo Zărnești (1—3)
Carpați Bv. — Chimica Tîrnăveni (0—2)
UPA Sibiu — CSU Brașov (2—6)

Etapa a XVI-a — 8 aprilie

Chimica Tîrnăveni — ICIM Bv. (0—3)
Tractorul Bv. — UPA Sibiu (3—3)
Independen. Cisnădie — Chim. Vic. (1—1)
CSU Bv. — Oltul Rm. Vîlcea (0—2)
Torpedo Zărnești — Carpați Bv. (0—3)
CFR Sighișoara — Tex. Sebeș (0—2)
Metalul Copșa M. — Lotrul Brezoi (0—1)

Etapa a XVII-a — 15 aprilie

Torpedo Zărnești — Met. Copșa M. (0—1)
Oltul Rm. V. — Independ. Cisnădie (1—3)
Tractorul Bv. — Carpați Brașov (1—0)
UPA Sibiu — CFR Sighișoara (1—2)
Chimia Victoria — Lotrul Brezoi (0—1)
CSU Brașov — ICIM Brașov (0—2)
Tex. Sebeș — Chimica Tîrnăveni (0—1)

Etapa a XVIII-a — 22 aprilie

Lotrul Brezoi — CSU Brașov (0—0)
Carpați Brașov — Textila Sebeș (4—1)
CFR Sighișoara — Torpedo Zărnești (3—2)
Met. Copșa M. — Tractorul Bv. (0—3)
Indepen. Cisnădie — Chim. Tîrn. (4—3)
Oltul Rm. Vîlcea — UPA Sibiu (1—1)
ICIM Brașov — Chim. Victoria (1—1)

Etapa a XIX-a — 29 aprilie

Chimica Tîrn. — Torpedo Zărnești (0—3)
UPA Sibiu — Lotrul Brezoi (3—0)
CSU Bv. — Metalul Copșa M. (1—2)
Chim. Victoria — Carpați Brașov (3—2)
Tractorul Bv. — CFR Sighișoara (1—0)
Independ. Cisnădie — ICIM Brașov (1—2)
Tex. Sebeș — Oltul Rm. Vîlcea (0—5)

Etapa a XX-a — 6 mai

Met. Copșa M. — Independ. Cisnăd. (0—0)
CFR Sighișoara — Chimica Tîrn. (1—2)
Torpedo Zărnești — Tex. Sebeș (1—3)
ICIM Bv. — Tractorul Brașov (0—1)
Lotrul Brezoi — Oltul Rm. Vîlcea (1—3)
Carpați Bv. — CSU Brașov (0—1)
UPA Sibiu — Chim. Victoria (1—2)

Etapa a XXI-a — 13 mai

Carpați Bv. — UPA Sibiu (0—1)
Oltul Rm. Vîlcea — Met. Copșa M. (1—5)
CFR Sighișoara — CSU Brașov (0—0)
Chim. Victoria — Chimica Tîrnăv. (1—2)
ICIM Brașov — Torpedo Zărnești (1—0)
Lotrul Brezoi — Independ. Cisn. (0—1)
Tex. Sebeș — Tractorul Brașov (1—3)

Etapa a XXII-a — 20 mai

Chimica Tîrnăv. — Lotrul Brezoi (2—2)
CSU Bv. — Textila Sebeș (0—2)
Met. Brașov — Carpați Brașov (1—2)
UPA Sibiu — ICIM Brașov (0—3)
Oltul Rm. Vîlcea — CFR Sighișoara (0—0)
Tractorul Bv. — Chim. Victoria (0—1)
Independ. Cisnădie — Torp. Zărn. (0—3)

Etapa a XXIII-a — 27 mai

ICIM Brașov — Carpați Brașov (0—2)
Met. Copșa M. — Chimica Tîrnăv. (0—0)
Chim. Victoria — Oltul Rm. Vîlcea (0—1)
CSU Bv. — Tractorul Brașov (0—0)
Torpedo Zărnești — CSU Brașov (0—1)
ICIM Brașov — CFR Sighișoara (0—1)
Chimica Tîrnv. — Oltul Rm. Vîlcea (1—1)
UPA Sibiu — Met. Copșa Mică (0—4)

Etapa a XXV-a — 10 iunie

Tractorul Bv. — Torpedo Zărnești (3—2)
Lotrul Brezoi — ICIM Brașov (0—0)
Tex. Sebeș — Metalul Copșa M. (0—1)
CSU Brașov — Chimica Tîrnăveni (1—1)
Independ. Cisnădie — UPA Sibiu (0—2)
CFR Sighișoara — Chim. Victoria (1—2)
Oltul Rm. V. — Carpați Brașov (1—4)

Etapa a XXVI-a — 17 iunie

ICIM Brașov — Oltul Rm. Vîlcea (1—2)
UPA Sibiu — Textila Sebeș (0—2)
Carpați Bv. — Independ. Cisnădie (0—1)
Met. Copșa M. — CFR Sighișoara (1—1)
Chim. Victoria — CSU Brașov (3—0)
Torpedo Zărnești — Lotrul Brezoi (0—1)
Chimica Tîrnv. — Tractorul Bv. (0—7)

GIMNASTICĂ

CAMPIONATUL ȘCOLILOR SPORTIVE ȘI LICEELOR CU PROGRAM DE EDUCAȚIE FIZICĂ

În mai multe orașe din țară s-au desfășurat în ultimele zile întrecerile de gimnastică din cadrul etapei de zonă a campionatului rezervat școlilor sportive și liceelor cu program de educație fizică. Iată cîteva relatări ale corespondenților noștri de la aceste competiții :

BUZĂU. Și-au dat întîlnire aici selecționatele școlilor sportive din Constanța și Brăila, precum și gimnaștii de la Liceul „B. P. Hașdeu" din Buzău, concursul desfășurîndu-se atît la individual (la cat. a II-a și I) cît și la echipe (cat. a III-a și a IV-a). Iată rezultatele tehnice înregistrate: **cat. a IV-a :** echipe băieți: 1. Liceul „B. P. Hașdeu" 259,55 p ; Școala sportivă Constanța 253,00 p; **individual compus :** 1. Adrian Boboc (Liceul „B. P. Hașdeu") 55,20 p; 2. Marian Alexe (Liceul „B. P. Hașdeu") 52,20 p; 3. Atanase Lascu (Sc. sp. Constanța) 52,00; **cat. a III-a — echipe băieți :** Liceul „B. P. Hașdeu" Buzău — 229,25 p; **individual compus :** 1. Marius Stoica 52,65 p; 2. Mircea Dobrotă 48,00 p; 3. Marius Manole 47,60 (toți din Buzău); **echipe fete :** Școala sportivă Constanța 163,80 p, Liceul „B.P. Hașdeu" 123,50 p, (Echipa din Buzău a fost lipsită de aportul a două gimnaste, accidentate în timpul concursului, la primul aparat); **individual compus :** 1. Carmen Duma (Șc. sp. Constanța) 34,00 p; 2. Marelia Nistor (Liceul „B. P. Hașdeu" Buzău) 32,70 p ; 3. Mioara Nedelcu (Șc. sp. Constanța) 32,40 p, **cat. a II-a :** Marian Durbăcea (Liceul „B. P. Hașdeu" Buzău) 46,50 p, la băieți și Carmen Rădulescu (Șc. sp. Buzău) 30,40 p, la fete, **cat. I:** Romulus Bucuroiu (Liceul „B. P. Hașdeu" Buzău) 49,10, la băieți și Liliana Săftoiu (Liceul „B. P. Hașdeu" Buzău) 33,05 p la fete.

C. TEODORESCU — coresp. județean

TIMIȘOARA: Timp de două zile, sălile sportive C.F.R. și ale Liceului 4 au găzduit întrecerile care au reunit sportivi din județele Timiș, Caraș-Severin și Hunedoara. Ioana Demeter din Petroșani a învins-o pe lugojanca Vanda Ispravnicu, componentă a lotului republican. Pe locul III s-a clasat Luminița Boian (Lugoj). Alte rezultate : băieți — cat. a **IV-a :** Dumitru Sîrbu (Lugoj) 54,00 p; **cat. a III-a :** Iulian Olariu (Lugoj) 50,15 p ; **cat. a II-a :** Kurt Silier (Lic. 4 Timișoara) 50,00 p ; **cat. I :** Mihai Săndulescu (Lic. 4 Timișoara) 45,75 p: **fete — cat. a IV-a :** Daniela Horcea (Reșița) 33,30 p ; **cat. a III-a :** Neli Doman (Reșița) 32,20 p ; **cat. a II-a :** Liana Bărbuțiu (Lic. 4 Timișoara) 32,60 p ; **cat. I :** Lucia Gordea (Reșița) 31,40 ; **cat. maestre :** Ioana Demeter (Petroșani) 34,65 p, Vanda Ispravnicu (Lugoj) 33,55 p.

P. ARCAN — coresp. județean

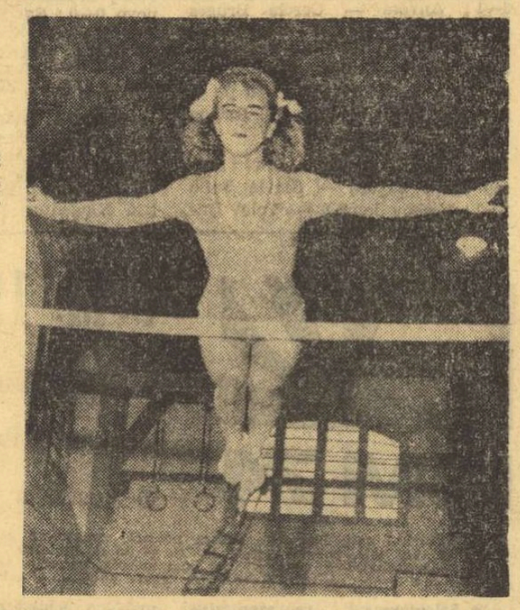

Tînăra gimnastă buzoancă, Mirela Antohi, evoluînd la paralele

Foto : C. STOICESCU

HIPISM

PLEDOARIE PENTRU PASIONAȚII PLOIEȘTENI

Mai mulți cititori ai rubricii ne-au adresat o scrisoare referitoare la o veche doleanță, asigurîndu-ne, totodată, că ploieștenii care frecventează cîmpul de curse continuă să nutrească speranța în înființarea unei agenții hipice. Renunțînd la enumerarea numeroaselor argumente bine întemeiate care ne-au fost — o dată mai mult — expuse, vom ilustra anomalia situației actuale printr-un singur exemplu.

Să presupunem că unul dintre acești fervenți ai hipismului nu este disponibil să se deplaseze pe hipodrom într-o duminică dimineața. Dorind să-și satisfacă eventual pasiunea de a participa la jocurile pariului, are de ales trei căi. Prima ar fi o deplasare, în seara de vineri sau simbătă, la o agenție din Capitală. În ipoteza că ar fi avut inspirație la una dintre mizele jucate, devine necesară o a doua deplasare la București, pentru încasarea cîștigului. Echivalentul ? Un rezultat material diminuat pe nedrept. El mai poate, desigur, să apeleze la bunăvoința unui prieten, încredințîndu-i indicațiile necesare și sumele respective. A treia cale, și cea mai chibzuită, ar fi să-și... amîne participarea materială pentru reuniunea următoare.

Dar să admitem că a ales una dintre primele două variante și revine în oraș, la cîteva ore după încheierea alergărilor. Acum întîmpină o nouă problemă: aflarea rezultatelor ! Asta, deoarece locul unde se vînd, începînd de vineri, programele și unde se afișează, lunea (dar nu și cu regularitate), rezultatele, adică agenția teatrală, duminica este închisă. În fond, omului nu-i rămîne altceva de făcut decît să pornească în căutarea unui cunoscut care a fost pe hipodrom, sau, în ultimă instanță, să aștepte... „Sportul" de luni.

Iată, în concluzie, ce înseamnă pentru spectatorii ploieșteni... avantajul că — din 1961 (!) — activitatea hipodromului se desfășoară în orașul lor de reședință !...

Ni se pare că este, totuși, cazul să ne întrebăm : de cîți... trăpași putere or fi avînd nevoie cei în drept, ca să urnească odată din loc problema înființării unei agenții hipice la Ploiești ?

Niddy DUMITRESCU

LA 27 MARTIE 1973
O NOUĂ TRAGERE SPECIALĂ LOTO

SE ATRIBUIE

BANI AUTOTURISME EXCURSII

Marți 27 martie 1973, Administrația de Stat Loto-Pronosport, organizează o nouă tragere specială Loto care aduce participanților o bogată listă de premii : autoturisme DACIA 1300 și SKODA S 100, excursii cu autocarul în TURCIA și numeroase cîștiguri în bani de valoare fixă și variabilă.

Pentru stabilirea numerelor cîștigătoare se vor efectua 5 extrageri în 3 faze. În total se extrag 36 de numere. Se atribuie 25 categorii de premii.

Participarea se face pe următoarele 3 taxe de participare : 2, 5 și 15 lei varianta. Variantele de 15 lei vă dau dreptul de participare la toate extragerile. Procurați-vă din vreme biletele.

Luni 26 martie, ULTIMA ZI pentru procurarea biletelor

MARTIE 31 SÎMBĂTĂ

ÎN ATENȚIA DEȚINĂTORILOR DE AUTOVEHICULE

(persoane fizice și juridice)

Administrația Asigurărilor de Stat — ADAS — reamintește tuturor deținătorilor de autovehicule că este ultimul termen de plată a primelor de asigurare pe anul în curs. După această dată, se plătesc majorări de întîrziere. Nu amînați însă plata în ultima zi !

Indiferent de tipul autovehiculului — cu excepția motocicluri — se plătește o primă anuală de asigurare de 175 lei de către organizațiile socialiste și de 350 lei de către cetățeni și alte categorii de asigurați, iar pentru motocicluri — 40 lei, respectiv 80 lei.

(6307)

„TROFEUL IAȘULUI“ LA HANDBAL POATE DEVENI O COMPETIȚIE DE ANVERGURĂ!

În urmă cu cîteva zile a căzut cortina peste prima ediție a turneului internațional de handbal feminin dotat cu „Trofeul Iașului”, competiție la care s-au aliniat formațiile ISCOJ Chișinău, VIF Sofia, I.E.F.S. București, Rulmentul Brașov, Textila Buhuși și Universitatea Iași.

După cum se știe, această primă ediție a turneului a fost cîștigată de formația bucureșteană **I.E.F.S.** (antrenor **Ion Bota**) care, confirmînd forma bună din ultima vreme, ca și poziția de lider pe care o deține în clasamentul diviziei A, a reușit să cîștige toate cele cinci partide, surclasînd în derby-ul competiției pe cealaltă favorită la primul loc, formația ISCOJ Chișinău.

În jocul acesta decisiv, de care depindea ordinea finală a clasamentului în primele două locuri, handbalistele de la I.E.F.S. (lipsite de aportul Mariei Bota, Anetei Schramko și Elenei Frîncu) au evoluat aproape fără greșeală. E drept, ele au beneficiat de forma excelentă a **Doinei Cojocaru** și de intervențiile pline de inspirație ale portarului **Elena Oprea**, dar dincolo de aceste atu-uri, echipa a dovedit, în ansamblu, multă omogenitate, atît în jocul de atac, cît mai ales în cel de apărare.

Echipa din Chișinău, care activează în prima divizie a campionatului U.R.S.S., a lăsat și ea o frumoasă impresie, remarcîndu-se în special prin forța șuturilor de la distanță și prin pătrunderile rapide ale extremelor.

Dintre celelalte formații participante la turneu ne-am mai notat evoluția constant-bună a Textilei Buhuși și a divizionarei B, Universitatea Iași, aceasta din urmă fiind, fără discuție, o echipă superioară nivelului competițional la care se găsește în momentul de față, e drept, aspirînd la promovarea în prima divizie a țării.

„Trofeul Iașului” ne-a prilejuit și remarcarea cîtorva handbaliste, atît din rîndul formațiilor noastre, cît și a celor oaspe: **Elena Ranghelova** (VIF Sofia), **Ludmila Avram** și **Valentina Savenco** (ISCOJ Chișinău), **Rodica Bunea** și **Doina Cojocaru** (I.E.F.S.), **Casandra Agoroaie** (Textila Buhuși), **Adriana Căciulă** și **Cornelia Șerb** (Rulmentul), **Maria Șerban** (Universitatea Iași).

O altă problemă care trebuie subliniată la sfîrșitul acestui turneu, cu atît mai mult cu cît competiția va căpăta un caracter tradițional, este aceea a arbitrajelor, asigurate la această primă ediție de arbitri ieșeni. Dat fiind faptul că în competiție participă (și va participa) o formație a Iașului este de dorit ca pe viitor partidele să fie conduse de arbitri neutri, pentru a nu se mai ivi discuții, așa cum s-a întîmplat de această dată.

În sfîrșit, în încheierea adnotărilor noastre la „Trofeul Iașului” se cuvine să subliniem utilitatea acestei competiții — care asigură formațiilor participante un binevenit test înaintea reluării campionatului — și excelenta organizare de care s-a bucurat.

Și pentru că am auzit că la ediția următoare vor fi invitate 8 echipe în loc de 6, credem că „Trofeul Iașului” poate deveni, cu timpul, o competiție de anvergură, capabilă să ofere întîlniri atractive, la nivel foarte ridicat.

Horia ALEXANDRESCU

sportul în lume

VICTORIA BOXERULUI MIHAI PLOIEȘTEANU LA TURNEUL INTERNAȚIONAL „STRANDJATA”

Turneul internațional de box „Memorialul Strandjata”, desfășurat în orașul Iambol (Bulgaria), a prilejuit o frumoasă victorie tînărului pugilist român (19 ani) Mihai Ploieșteanu, clasat pe primul loc la categoria pană. Membru al clubului bucureștean Progresul, Ploieșteanu a reușit să învingă la puncte în finală pe participantul olimpic bulgar Kuncio Kuncev. La acest turneu au participat sportivi din U.R.S.S., Ungaria, Cehoslovacia, Polonia și Bulgaria.

LUPTĂTORI ROMÂNI PE LOCURI FRUNTAȘE

La Sofia...

SOFIA 19 (Agerpres). — La Sofia s-au încheiat întrecerile turneului internațional de lupte greco-romane dotat cu „Memorialul Nikola Petrov”. Dintre concurenții români, cel mai bine s-a clasat **Gheorghe Ciobotaru** pe locul doi la categ. 68 kg. Ceilalți luptători români: Marin Dumitru (categ. 57 kg), Marian Ciutan (categ. 62 kg) și Roman Codreanu (categ. super grea) au ocupat locul trei.

...Și la Bratislava

PRAGA 19 (Agerpres). — În cadrul turneului internațional de lupte libere desfășurat la Bratislava, luptătorul român P. Brîndușan s-a clasat pe locul doi în cadrul categoriei 48 kg. Locul întîi a revenit sportivului bulgar N. Filipov. Iată cîștigătorii celorlalte categorii: **categ. 52 kg:** O. Nikolov (Bulgaria); **categ. 57 kg.:** O. Voznar (Cehoslovacia); **categ. 62 kg:** I. Vasiliev (Bulgaria); **categ. 68 kg:** I. Engelj (Cehoslovacia); **categ. 74 kg:** A. Petrov (Bulgaria); **categ. 82 kg:** I. Saidov (Bulgaria); **categ. 90 kg:** E Milev (Bulgaria); **categ. 100 kg:** P. Drozda (Cehoslovacia); **categ. peste 100 kg.** A. Burik (Cehoslovacia).

În turneul Prietenia la scrimă

SPORTIVII SOVIETICI S-AU IMPUS NET LA SPADĂ ȘI SABIE – INDIVIDUAL

TALLIN, 19 (prin telefon). — Ultimele două probe individuale ale competiției internaționale pentru scrimeriș tineri (Turneul Prietenia) au fost dominate categoric de sportivii Uniunii Sovietice care au furnizat pe toți cei șase finaliști la spadă și 5 din 6 la sabie. Au terminat în fruntea clasamentelor: Karolisch, urmat de Svidko la sabie, iar la spadă: Ribanov urmat de Kür.

Tinerii trăgători români au avut o comportare foarte șterșă la sabie. Em. Oancea a fost singurul dintre ei care a promovat în turul II, ceilalți (M. Mustață, I. Pantelimonescu, G. Dutia, M. Frunză) părăsind întrecerea după primul ei episod.

Mult mai bine au evoluat spadasinii. P. Szabo, I. Angelescu și C. Manta au reușit să ajungă în sferturile de finală, iar primii doi au participat și la asalturile din semifinale în care, asemenea celorlalți trăgători, nu au putut face față impetuozității și clasei celor șase spadasini sovietici care au intrat cu toții în finala probei.

Turneul s-a încheiat luni seară cu probele pe echipe la sabie și spadă care s-au soldat cu victoria formațiilor U.R.S.S. La sabie, selecționata țării noastre a ocupat locul VIII, în schimb la spadă, sportivii noștri s-au clasat pe locul III (după victorii la echipele Bulgariei cu 9—1, R.D. Germane cu 9—3, Ungariei cu 9—4 și o singură înfrîngere: 1—9, cu „4-ul” Uniunii Sovietice).

În turneul de sabie de la Erfurt

SELECȚIONATA ROMÂNIEI – LOCUL III

ERFURT, 19 (prin telefon). — În continuarea turneului individual de sabie desfășurat în localitate s-a disputat și o întrecere pe echipe la care au participat selecționatele României, Ungariei, Cehoslovaciei și trei garnituri ale R.D. Germane.

În primul tur, „4-ul” sabrerilor români a întrecut cu 9—0 formația R.D. Germană III. Au punctat: Vlad — 2, Culcea — 2, Marin — 2 și Nicolae — 3. În meciul cu echipa primă a R.D. Germane, victoria a revenit gazdelor cu 9—7 (Vlad — 2, Culcea — 2, Marin — 2, Nicolae — 1). În urma acestor rezultate, sabrerii noștri au luptat, în final, cu selecționata Cehoslovaciei pentru locurile III—IV. Sportivii români au obținut victoria cu 9—1 (Marin — 3, Vlad — 3, Culcea — 2, Nicolae — 2) terminînd turneul pe locul III.

CLASAMENT FINAL (echipe): 1. R.D. Germană I, 2. Ungaria, 3. ROMÂNIA, 4. Cehoslovacia, 5. R.D. Germană II, 6. R.D. Germană III.

TELEX

În ziua a doua a concursului internațional de înot, desfășurat la Long Beach (California) în bazin de 25 y Shane Gould a cîștigat proba de 200 y liber cu 1:52,80. În proba masculină de 200 y delfin, victoria a revenit americanului Robin Backhaus cu 1:52,52. Alte rezultate: **masculin:** 100 y spate: Bruce Hardcastle 54,32; 200 y spate: Tim Shaw 1:57,46; **feminin:** 100 y spate: Linda Stimpson 59,51; 200 y delfin: Valerie Lee 2:05,0; 100 y bras: Claudia Clevenger 1:06,30.

■

În prima zi a campionatelor de înot ale R.D. Germane, care se desfășoară în bazin de 25 m la Rostock, Harmut Floeckner a stabilit cea mai bună performanță mondială, în bazin mic, în proba de 200 m delfin cu timpul de 2:03,1. Cu un rezultat excelent s-a încheiat și cursa feminină de 200 m bras, în care victoria a revenit Hannelorei Anke, cronometrată în 2:37,6. Campionul olimpic Roland Matthes a cîștigat proba de 200 m mixt cu rezultatul de 2:09,3, iar Susanne Hilger a terminat învingătoare în proba de 200 m spate în 2:22,2.

■

În cadrul concursului internațional de haltere de la Tașkent, sportivul sovietic Iuri Golubțov a stabilit, la categoria pană (60 kg), stilul aruncat, un nou record mondial cu performanța de 158,5 kg (vechiul record aparținea halterofilului bulgar Norair Nurikian cu 157,5 kg).

■

Competiția ciclistă internațională „Cursa celor două mări” (Tireniană și Adriatică) s-a încheiat la San Benedetto del Tronto cu victoria rutierului belgian Roger de Vlaeminck. L-au urmat în clasamentul final compatriotul său Frans Verbeek la 42 sec. și suedezul Gösta Pettersson la 1:20.

■

Finala probei de simplu din cadrul turneului internațional feminin de tenis de la Richmond (Virginia) se va disputa între jucătoarea australiană Margaret Court și americana Janet Newberry, revelația acestui concurs. În semifinale, Margaret Court a învins-o cu 7—6, 6—1 pe olandeza Betty Stove, iar Janet Newberry a dispus cu 7—6, 6—4 de compatrioata sa Julie Heldman.

■

Partidele semifinale ale turneului internațional feminin de tenis de la Hingham (Massachusetts) s-au încheiat cu rezultate scontate, favoritele obținînd victorii: Evonne Goolagong a dispus cu 6—4, 6—4 de Linda Tuero, iar Virginia Wade a întrecut-o cu 6—3, 6—4 pe Olga Morozova. În proba de dublu s-a înregistrat următoarele rezultate: Olga Morozova, Marina Krușina — Virginia Wade, Gail Chanfreau 5—7, 6—4, 6—2; Evonne Goolagong, Janet Young — Patti Hogan, Sharon Walsh 6—7, 6—2, 7—6.

■

În turneul internațional de tenis de la Caracas, francezul Francois Jauffret l-a învins cu 6—2, 7—6 pe americanul Erik van Dillen, iar americanul Tom Gorman a cîștigat cu 7—5, 6—1 partida susținută cu jucătorul chilian Jaime Fillol. Cei doi învingători își vor disputa finala concursului.

■

În runda a 7-a a turneului internațional masculin de șah de la Olot (Spania), Quinteros l-a învins pe Martin, iar Kurajita pe Torre. Gipslis a cîștigat la Pujal și Bukici la Pijoan. Csom a remizat cu Pomar. Partida dintre Nona Gaprindașvili și Medina s-a întrerupt. În clasament conduc Quinteros și Kurajita cu cîte 5½ p fiecare, urmați de Csom, Bukici și Gipslis — 4½ p etc.

HANDBALIȘTII IUGOSLAVI DEZVĂLUIE SECRETELE VICTORIEI LOR OLIMPICE!

Interviu cu președintele federației de specialitate din Iugoslavia, Petar Bucu

Berlin. Imensul hotel Stadt Berlin — cu 39 de etaje — găjduiește reuniunea pentru tragerea la sorți a grupelor și preliminariilor campionatului mondial de handbal masculin, ediția a VIII-a, ce se va desfășura în 1974 în R.D. Germană. Prilej de a reîntîlni cîteva din personalitățile marcante ale handbalului mondial, printre care și pe președintele federației iugoslave de specialitate, **PETAR BUCU.**

— Cum apreciați — din punctul dv de vedere — decizia sorților privind așezarea echipelor în grupele campionatului mondial masculin?

— Pentru formația noastră, drumul spre finală va fi foarte greu. Avem în grupă puternica reprezentativă a Ungariei, iar în semifinale vom mai concura — lucrul este foarte probabil — cu încă două forțe ale handbalului mondial, fiecare dintre ele pretendente justificate la un loc în finală: formațiile R.D. Germane — țară gazdă a campionatului mondial — și Uniunii Sovietice. Dar, dacă dorești să devii campion al lumii, trebuie să fii pregătit să învingi orice adversar! Este deviza care ne va conduce în lunga perioadă de antrenament pentru această ediție a campionatelor mondiale. Fără discuție, echipa României a fost favorizată de sorți. Dacă valoroșii jucători români vor crede însă că drumul spre finală va fi atît de lin pe cît pare, vor avea deziluzii. Echipele Suediei, Poloniei și Spaniei (ultimele două — probabile învingătoare ale grupelor preliminare IV și V) — din serii, cele ale Cehoslovaciei și R. F. Germania — din semifinale vor fi „obstacole” serioase, greu de trecut.

— În decembrie, Iugoslavia va găzdui finalele campionatului mondial feminin. Bănuim că preparativele sînt în toi. Ce noutăți ne puteți oferi?

— Deocamdată avem în vedere trei variante de organizare: prima — desfășurarea tuturor meciurilor la Belgrad; a doua — cîte două grupe într-un oraș și finala la Belgrad; a treia — cîte o grupă în cîte un oraș și finala la Belgrad. Urmează să optăm pentru una din variante, în funcție de condițiile oferite de municipalitățile diferitelor orașe. Alegerea se va face încă în luna martie. Sîntem supărați pe Federația Internațională de Handbal care nu a organizat tragerea la sorți a campionatului mondial feminin la noi — așa cum ar fi fost firesc — și care nici măcar nu ne-a invitat la Copenhaga, la reuniunea de tragere la sorți, deși sîntem țara organizatoare a acestei ediții.

— Ce ne puteți spune despre pregătirile pe care le efectuează echipa feminină a Iugoslaviei, formație socotită de majoritatea specialiștilor drept principală favorită a ediției din acest an a campionatelor mondiale?

— În primul rînd, eu nu sînt de acord că echipa Iugoslaviei concurează cu prima șansă la titlul mondial. Părerea mea este că reprezentativele Uniunii Sovietice, R. D. Germane și României sînt acelea care au șanse îndreptățite la medalii. În privința pregătirilor, ele decurg în mod obișnuit. Iugoslavia participă la toate turneele internaționale preliminare. Antrenorul Vilim Ticici are însă dificultăți cauzate de retragerea din echipa națională a Mirei Radakovici, de accidentarea Maiei Suprinovici, de faptul că nu găsim încă un portar rezervă de valoarea Zdenkăi Istvanovici.

— La băieți care este situația?

— După cum se știe, antrenorul Vlado Stenzel va conduce formația de club Phoenix din Essen. Am trecut deci frînele în mîinile lui Iosip Milkovici. Și el este însă handicapat de faptul că 5 jucători — Pokrajac, Jivkovici, Horvath, Pribanici și Karalici — își satisfac serviciul militar.

— Ce credeți că a asigurat în primul rînd succesul de la München?

— Victoria olimpică obținută de echipa Iugoslaviei preocupă o bună parte din lumea handbalului. Este și motivul pentru care ne-am hotărît să divulgăm... secretele. Jucătorul Pokrajac a scris o carte — care urmează să apară în mai sau în iunie — despre modul în care au decurs preparativele. El dezvăluie, astfel, conștient, secretele succesului de la München. Mărturisim acum că „presingul” prezentat la „Trofeul Carpați” a fost o capcană, menită să dea de gîndit echipelor, să le distragă atenția, să le preocupe în găsirea antidotului pentru o armă pe care, de fapt, nu aveam s-o întrebuințăm. Deși, poate, unii antrenori n-o vor mărturisi, noi știm precis că tactica ne-a reușit. Știam că ne vom întîlni cu Cehoslovacia în cadrul finalelor olimpice. Pentru a duce pe o pistă greșită echipa adversă, am pierdut conștient două întîlniri amicale cu Cehoslovacia. Antrenorii reprezentativei cehoslovace au crezut că au găsit soluția pentru a ne învinge și am făcut totul pentru ca ei să-și întărească această părere. Că avem posibilitatea să învingem lejer această formație am dovedit-o la München... În sfîrșit, un alt secret al nostru a fost și pregătirea meciurilor cu România. Ne-am pus problema anihilării lui Gruia. Ne-am dat însă seama că asupra lui, direct, este greu de acționat. N-aveam de unde să cunoaștem cîte procedee vor pregăti antrenorul Nedef și jucătorul Gruia. În această situație, ne-am spus că este mai bine să acționăm asupra omului care-i dă pasa decisivă. Am procedat așa și, după cum s-a văzut, lucrurile au ieșit bine pentru noi.

Hristache NAUM

STELLAN BENGTSSON ȘI BRIGITTA RADBERG – CAMPIONI AI SUEDIEI LA TENIS DE MASĂ

La Stockholm s-au desfășurat Campionatele de tenis de masă ale Suediei. Proba de simplu bărbați a fost cîștigată de campionul mondial Stellan Bengtsson, învingător cu 3—1 (21—17, 21—17, 15—21, 21—13) în finala susținută cu Kjell Johansson.

Brigitta Radberg, revelația ultimelor concursuri internaționale, a terminat învingătoare în proba de simplu femei. În finală, Radberg a dispus cu 3—2 de Ann Christine Hellman.

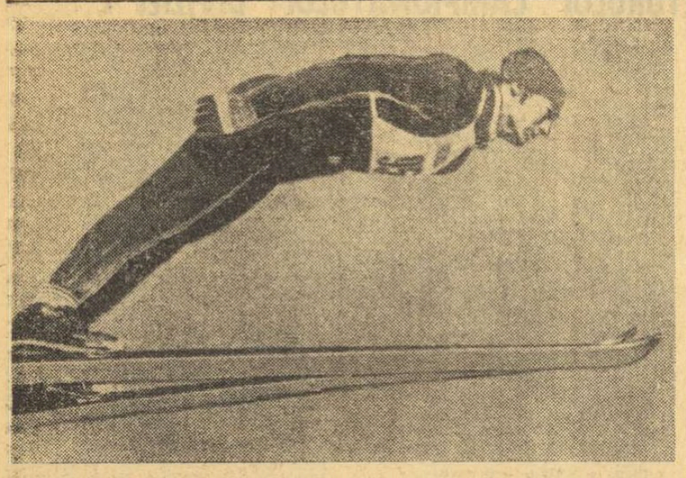

HANS SCHMID S-A REVANȘAT LA HOLMENKOLLEN

Săptămîna schiului nordic de la Holmenkollen (în apropiere de Oslo) s-a încheiat cu desfășurarea probei de sărituri cu schiurile de la trambulina mare. Peste 60 000 de spectatori l-au aplaudat pe sportivul elvețian Hans Schmid, clasat pe primul loc cu 227,8. Pe locurile următoare s-au situat Hans George Aschenbach (R. D. Germană) 225 p și Leo Skoda (Cehoslovacia) 223,8 p. În imaginea noastră, Hans Schmid în timpul unei sărituri.

(Telefoto: A.P.-AGERPRES)

JUDOKANII ROMÂNI S-AU AFIRMAT ÎN CUPA SOFIA

SOFIA 19 (Agerpres). — La Sofia s-au desfășurat întrecerile turneului internațional de judo dotat cu trofeul „Cupa Sofia”. O comportare meritorie au avut tinerii judokani români, care, în compania unor adversari de valoare, au ocupat două locuri II prin Lazăr Moldovan (cat. 63 kg) și Mircea Notopol (cat. 70 kg) și un loc 3 prin Iacob Codrea (la toate categoriile). La competiție au mai participat sportivi din Polonia, Austria, Turcia, Cehoslovacia, R. D. Germană și Bulgaria.

NORVEGIA ȘI OLANDA AU PROMOVAT ÎN GRUPA B A C. M. DE HOCHEI

HAGA 19 (Agerpres). — Desfășurat timp de 10 zile în Olanda, campionatul mondial de hochei pe gheață (grupa C) s-a încheiat cu victoria selecționatei Norvegiei.

În partida derbi a turneului, hocheiștii norvegieni au întrecut cu scorul de 6—3 (2—1, 2—1, 2—1) echipa Olandei. Alte rezultate din ultima zi: Ungaria — Danemarca 11—5 (3—1, 6—1, 2—3); Bulgaria — Franța 6—5 (4—1, 0—3, 2—1).

Iată clasamentul final al campionatului mondial (grupa C): 1. Norvegia 14 p; 2. Olanda 10 p (51—21); 3. Ungaria 10 p (44—24); 4. Bulgaria 7 puncte; 5. R.P. Chineză 6 p (21—27), 6. Franța 6 p (23—29); 7. Danemarca 2 p; 8. Anglia 1 p.

Echipele Norvegiei și Olandei au promovat în grupa B a campionatului mondial.

Continuîndu-și pregătirile pentru campionatul mondial de hochei pe gheață (grupa A), Selecționatele U.R.S.S. și Finlandei au susținut la Helsinki un joc de verificare. Hocheiștii sovietici au obținut victoria cu scorul de 5—2 (2—1, 3—0, 0—1), prin golurile marcate de Bodunov (2), Maltev (2) și Vikulov.

STEAUA – PAULISTAN SAO PAULO (Brazilia) LA VOLEI MASCULIN

Aseară, în sala Floreasca din Capitală, s-a desfășurat întîlnirea internațională amicală de volei dintre echipele masculine **Steaua** și **Paulistan Sao Paulo**, din Brazilia, campioana statului Sao Paulo. Partida a oferit publicului prezent, un spectacol voleibalistic cu multe faze atractive. Meciul s-a încheiat cu scorul de 3—1 (—10, 11, 13, 1) în favoarea echipei Steaua.

În continuarea turneului, voleibaliștii brazilieni vor juca **azi**, la Ploiești, cu formația divizionară B, **Petrolul**. Partida se va disputa în Sala sporturilor „Victoria”, de la ora 19. (**D. VATAU**-coresp.).

VOLEIBALIȘTII DIN VOROȘILOVGRAD AU CÎȘTIGAT CUPA CUPELOR

ATENA, 19 (Agerpres). — **Cupa Cupelor la volei (m) a fost cîștigată de echipa Voroșilovgrad. În turneul final, desfășurat la Atena, voleibaliștii sovietici au totalizat 6 p, fiind urmați în clasament de formațiile Csepel Budapesta 4 p, Levski — Spartak Sofia 2 p și Ruini Florența 0 p.**

În ultima zi a turneului, Voroșilovgrad a învins cu scorul de 3—0 echipa Ruini Florența, iar Csepel Budapesta a dispus cu 3—2 de formația Levski Spartak Sofia.

FOTBAL meridiane

CAMPIONATE... CAMPIONATE...

UNGARIA **(etapa a 18-a):** Ujpesti Dozsa — Pecs 4—1; Honved — Szeged 0—0; Vasas — Komlo 2—1; Ferencvaros — MTK 1—0; Zalaegerszeg — Egytertes 1—0; Diosgyor — Csepel 2—1; Raba Eto — Videoton 2—0; Salgotarjan — Tatabanya 2—1. **Clasament:** 1. Ujpesti Dozsa — 29 p; 2. Ferencvaros — 26 p; 3. Vasas — 25 p.

OLANDA **(etapa a 25-a):** AZ 67 Alkmaar — Haarlem 2—1; MVV Maastricht — F. C. Amsterdam 0—3; Sparta Rotterdam — Go Ahead Deventer 1—0; Excelsior Rotterdam — PSV Eindhoven 2—3; F. C. den Haag — NEC Nijmegen 1—0; F. C. Den Bosch — Feyenoord Rotterdam 0—2; Ajax Amsterdam — NAC Breda 4—0; F. C. Utrecht — Telstar 1—0. **Clasament:** 1. Ajax — 44 p; 2. Feyenoord — 40 p (un joc mai puțin); 3. Sparta Rotterdam — 37 p.

CEHOSLOVACIA **(etapa a 18-a):** Slovan Bratislava — Spartak Hradec Kralove 7—0; ZVL Jilina — Tatran Presov 4—0; Spartak Trnava — SKLO Union Teplice 1—0; Zbrojovka Brno — T. J. Trjinec 3—0; Banik Ostrava — A. C. Nitra 0—0; Lokomotiv Kosice — Slavia Praga 1—1; Skoda Plsen — Dukla Praga 0—1; Sparta Praga — V.S.S. Kosice 2—2. **Clasament:** 1. Spartak Trnava — 25 p; 2. Tatran Presov — 23 p; 3. ZVL Jilina — 22 p.

FRANȚA **(etapa a 25-a):** Nice — Bordeaux 0—1; Bastia — Strasbourg 3—0; F. C. Paris — Reims 0—0; Marseille — Valenciennes 1—0; Lyon — Red Star 1—2; Nantes — Ajaccio 6—1; Rennes — Sochaux 0—0; Sedan — Metz 1—1; Nancy — St. Etienne 4—0; Nimes — Angers 2—2. **Clasament:** 1. Nantes — 36 p; 2. Nice — 34 p (un meci mai mult); 3. Marseille — 32 p.

SPANIA **(etapa a 25-a):** Burgos — Oviedo 0—1; Deportivo Coruna — Real Madrid 0—0; Saragossa — Espanol 1—0; C. F. Barcelona — Real Sociedad 1—0; Atletico Madrid — Malaga 1—1; Las Palmas — Celta Vigo 0—0; Gijon — Castellon 1—0; Valencia — Betis Sevilla 2—0. **Clasament:** 1. C. F. Barcelona — 36 p; 2. Espanol Barcelona — 34 p; 3. Real Madrid — 32 p.

IUGOSLAVIA **(etapa a 20-a):** Dinamo Zagreb — Velez Mostar 1—1; Steaua roșie Belgrad — Zeleznicear Sarajevo 3—0; Hajduk Split — Spartak Subotița 2—2; Vojvodina Novi Sad — Borac Banja Luka 0—0; Radnicki Niș — Celik Zenika 3—0; Sloboda Tuzla — Bor 3—0; Vardar Skoplje — Olimpia Ljubljana 0—0; Sarajevo — Sutjeska Niksici 2—1; O.F.K. Beograd — Partizan Belgrad 1—0. **Clasament:** 1. Steaua roșie 29 p (golaveraj 38—13); 2. Velez Mostar — 29 p (33—13); 3. O.F.K. Beograd — 26 p.

BELGIA **(etapa a 24-a):** F. C. Bruges — Beerschot 0—0; Racing White — F. C. Malines 0—0; St. Trond — Berchem 2—0; Standard Liège — Crossing Schaerbeeck 3—1; Anvers — Cercle Bruges 3—0; S. K. Lierse — Diest 2—0; Beringen — F. C. Liège 2—1; Anderlecht — St. Gilloise 2—0. **Clasament:** 1. F. C. Bruges — 36 p; 2. Standard Liège — 32 p; 3. Racing White — 31 p.

BULGARIA **(etapa a 21-a):** Beroe Stara Zagora — Slavia Sofia 2—2; Laskov Iambol — Volov Șumen 1—0; ȚSKA Sofia — Spartak Varna 4—1; Cerno More Varna — Levski Spartak Sofia 2—1; Lokomotiv Sofia — Akademik Sofia 1—1; Cernomoreț Burgas — Pernik 1—0; Trakia Plovdiv — Etir Tirnovo 0—0; Spartak Pleven — Lokomotiv Plovdiv 2—1; Dunav Ruse — Botev Vrața 3—1. **Clasament:** 1. ȚSKA — 30 p; 2. Levski Spartak — 27 p; 3. Slavia Sofia — 27 p.

AUSTRIA **(etapa a 16-a, prima a returului):** Eisenstadt — Admira Viena 1—2; Austria Salzburg — Sturm Graz 2—1; A.S.K. Linz — Bregenz 0—0; Rapid Viena — Austria Klagenfurt 5—2; Wacker Innsbruck — Austria Viena 2—1; A. K. Graz — Wiener Sport Club 1—0; Vienna — Voest Linz 0—3. **Clasament:** 1. Rapid Viena — 22 p; 2. A.S.K. Linz — 21 p; 3. Wacker Innsbruck — 21 p.

GRECIA **(etapa a 23-a):** P.A.O.K. — Panathinaikos 2—0; Atromitos — Olympiakos Nicosia 2—0; Panionios — Kavala 0—0; Fostir — Aegaleo 0—0; Olympiakos Pireu — Eethnikos 2—1; Aris — A.E.K. 2—0; Heraklis — Trikala 3—0; Olympiakos Volos — Panahaiki 0—1. **Clasament:** 1. P.A.O.K. — 62 p; 2. Olympiakos Pireu — 62 p; 3. Panathinaikos — 56 p.

Față din derbyul de simbătă al campionatului vest-german: Borussia Mönchengladbach — Bayern München, *cîștigat de echipa lui Beckenbauer cu 3—0. În imagine, atacantul local, internaționalul* Heynckes, *face eforturi disperate, în fața apărătorilor münchenezi* Schwarzenbeck *și* Hansen *(căzut la pămînt), pentru a mai reduce din scorul sever*

WM 74

C. M. 1974 IN ACTUALITATE

● Georg Buschner: „Ne frămîntă problema organizării jocului” ● Preparative în vederea preliminariilor ● Australia conduce în turneul de la Sydney

● Simbolul care însoțește rubrica noastră, consacrată campionatului mondial de fotbal din 1974, poartă literele **W. M.** — de la inițialele titulaturii germane: **„Welt-Meisterschaft”.** În acest spațiu, vom încerca, periodic, să vă ținem la curent cu cele mai proaspete știri și rezultate legate de C.M. — ediția 1974.

● **Selecționerul reprezentativei R.D. Germane, Georg Buschner, a relatat recent într-un interviu principalele probleme care-i frămîntă la ora actuală pe diriguitorii fotbalului din R.D.G.**

„Am jucat mulțumitor în turneul sud-american, dar mai avem de pus la punct destule probleme tehnice, **a spus G. Buschner.** Nu am avut dificultăți în ceea ce privește forța, disciplina tactică și rezistența fizică a echipei, cu toate că am fost serios solicitați, în special la ultimele jocuri. O parte din meciurile noastre au avut loc la mare altitudine (2300—2600 m deasupra nivelului mării).

Pentru partidele din primăvară ale reprezentativei R.D. Germane, în cadrul preliminariilor C.M., va trebui însă să ne organizăm mai bine atacul și să acordăm o atenție sporită și compartimentului defensiv.

Cele mai grele meciuri ale sezonului de primăvară mi se par cele cu fotbaliștii albanezi (8 aprilie la Berlin) și cei români (21 mai la București). Între aceste două partide, vom susține un joc amical, la Karl Marx—Stadt, în ziua de 16 mai, cu echipa națională a Ungariei. Ne interesează în mod deosebit această confruntare amicală, deoarece, pe de o parte, avem unele „datorii” față de formația maghiară, iar, pe de alta, o victorie ar fi excelentă pentru moralul echipei noastre înainte de evoluția imediat următoare, cea cu selecționata României. Ultimul meci al sezonului de primăvară, cel de la 6 iunie, la Helsinki, nu cred că ne va pune probleme deosebite. În general, lotul echipei naționale se bazează tot pe acei jucători care au participat la turneul sud-american. Dintre jucătorii mai vechi, în lotul lărgit sînt prezenți în continuare Croy, Bransch, Kreische, Kurbjuweit, Sparwasser și Peter Ducke”.

● Peste 463 de zile, turneul final al C.M. 1974 va programa primul meci, cel al deschiderii oficiale. În R.F. Germania — țara organizatoare, după cum se știe — a și apărut primul **buletin oficial** al campionatelor, difuzat în lumea întreagă. Sînt prezentate foarte frumos — în culori și cu text în patru limbi — cele 9 stadioane pe care se vor disputa meciurile turneului final. Acestea au fost nou construite sau reparate (majoritatea lucrărilor se termină în primăvara viitoare), astfel încît ele să corespundă standardelor cele mai ridicate din lume. Costul total al operației: în jur de 500 de milioane de mărci.

● Pînă în momentul de față, în acest an nu s-au disputat decît 6 partide în cadrul preliminariilor C.M., grupa europeană. De miercuri 28 martie începe însă, practic, sezonul jocurilor interțări cu partidele oficiale din preliminarii: **Țara Galilor—Polonia** (grupa a V-a), la Cardiff, și **Irlanda de Nord—Portugalia** (grupa a VI-a), la Coventry; dar mai ales cu meciurile de pregătire **Austria—Olanda, R.F. Germania—Cehoslovacia** și **Bulgaria—U.R.S.S.**

● La **Sydney** se desfășoară în aceste zile, sub formă de turneu, jocurile subgrupei I a grupei **Asia—Oceania**, contînd pentru preliminariile C.M. Iată rezultatele înregistrate pînă acum: Australia—Irak 3—1; Noua Zeelandă—Australia 0—0 și 3—3; Indonezia—Noua Zeelandă 1—1; Australia—Indonezia 2—1; Irak—Noua Zeelandă 2—0; Irak—Indonezia 1—1. Favorita acestei sub grupe, selecționata Australiei, conduce detașat în clasament:

1. Australia	4	2	2	0	8—5	6
2. Irak	3	1	1	1	4—4	3
3. Noua Zeelandă	4	0	3	1	4—6	3
4. Indonezia	3	0	2	1	3—4	2

Redacția și administrația: București, str. Vasile Conta nr. 16; telefoane: centrala 11.10.05, secția corespondenți 11.51.09, interurban 22 și 286; telex: sportrom buc. 189. Tiparul I. P. „Informația”, București 40 368

Biblioteca municipală Tîrgu-Mureș

PROLETARI DIN TOATE ȚĂRILE, UNIȚI-VĂ!

Sportul

ZIAR AL CONSILIULUI NATIONAL PENTRU EDUCATIE FIZICA ȘI SPORT

ANUL XXVIII — Nr. 7359 | 4 PAGINI 30 BANI | Miercuri 21 martie 1973

HOTĂRÎREA PLENAREI C. C. AL P. C. R. CU PRIVIRE LA DEZVOLTAREA CONTINUĂ A EDUCAȚIEI FIZICE ȘI SPORTULUI

PE AGENDA COMPETIȚIILOR SPORTIVE DE MASĂ

Duminică, în întreaga țară competițiile de masă s-au aflat din nou la ordinea zilei. Elevi, studenți, tineri și tinere din întreprinderi și instituții, din asociațiile sportive sătești, au ținut să marcheze cu prezența lor, marele avînt pe care îl cunoaște în acest prim trimestru al anului activitatea sportivă de masă. Iată cîteva din relatările transmise la redacție de colaboratorii și corespondenții noștri...

RÎȘNOV : Concurs popular de schi

În împrejurimile Rîșnovului, duminică au avut loc pasionante întreceri de schi fond rezervate copiilor și elevilor. Iată și învingătorii:

Copii I — Ion Vintilă (Șc. gen. 1 Rîșnov); **Copii II** — Cristinel Munteanu (Șc. sportivă Rîșnov); **Copii III** — Gheorghe Găină (Centrul de schi Rîșnov); **Juniori II** — Benone Cristoloveanu (Șc. sportivă Rîșnov); **Junioare II** — Maria Chiper (Șc. sportivă Rîșnov).

La categoriile copii și junioare II, distanța de parcurs a fost de 2 500 m, în timp ce la juniori II de 5 000 m.

De remarcat că toți cei 50 de concurenți au terminat probele.

Organizatorii — consiliul asociației sportive Bucegi — au oferit diplome primilor clasați.

Carol GRUIA

VALEA STRÎMBĂ : Întrecerea celor mai buni săritori cu schiurile

După o întrerupere de 3 ani, în localitate a avut loc primul concurs de sărituri cu schiurile cu participarea unui număr de 30 de sportivi, toți din comuna Valea Strîmbă (județul Harghita). Starea zăpezii nu a îngăduit sărituri prea lungi. Totuși, cei aproape 500 de spectatori au putut admira talentul cîtorva tineri schiori, în frunte cu **Cs. Benedek** (50 m) și **T. Bojko** (27 m).

De subliniat faptul că de la Valea Strîmbă provin cunoscuții sportivi **Gheorghe Vilmoș, F. Horika,** campion balcanic de juniori și **Vilma Tudor,** campioană republicană de juniioare pe anul în curs.

Cs. MALNASI, coresp.

BUZĂU : Preparative pentru finala pe județ a „Crosului fetelor"

În vederea atragerii tinerelor fete în practicarea atletismului, C.J.E.F.S. Buzău, în colaborare cu Comitetul județean al U.T.C., Inspectoratul școlar județean și Consiliul județean al organizației pionierilor a organizat o competiție de masă intitulată „Crosul fetelor".

Începută în prima decadă a lunii, cu întreceri pe clase, competiția se va încheia cu etapa județeană, programată pentru data de 1 aprilie.

„Crosul fetelor" se adresează tinerelor cuprinse între 10 și 19 ani. Organizatorii vor decerne diplome și medalii primelor clasate în etapa județeană.

AFIRMAREA ÎN DOMENIUL PERFORMANȚEI IMPUNE UN NOU STIL DE MUNCĂ SUB SEMNUL ÎNALTEI EXIGENȚE

Recenta Hotărîre a Plenarei C.C. al P.C.R. cu privire la dezvoltarea continuă a educației fizice și sportului acordă o atenție deosebită problemelor sportului de performanță din țara noastră. De altfel, un capitol al importantului document de partid se referă la acest domeniu exprimînd, în mod clar, sarcinile și măsurile ce se impun pentru asigurarea cadrului organizatoric corespunzător cerințelor, pentru depistarea și selecționarea celor mai talentați dintre tinerii sportivi, pentru creșterea continuă a nivelului valoric al rezultatelor, în așa fel ca ele să fie, într-adevăr, competitive pe plan internațional, pentru reprezentarea cu demnitate a sportului românesc peste hotare.

Prin grija partidului și statului, în țara noastră există astăzi condițiile necesare pentru ca tinerele talente să se poată afirma, pe plan național și internațional, în cele mai diferite domenii de activitate, potrivit aptitudinilor și dorințelor lor. Aflăm cu satisfacție de succesele repurtate de tineri matematicieni, fizicieni, muzicieni etc., în confruntări cu semeni ai lor din toată lumea. **Activitatea sportivă constituie de asemenea, un cadru organizat pentru evidențierea și afirmarea tinerilor cu aptitudini de a deveni adevărați performeri, ca și pentru formarea lor corespunzătoare pe planuri multiple.**

Există, indiscutabil, grație în primul rînd școlii, posibilitatea ca toți tinerii să practice în mod organizat și continuu exercițiile fizice, să deprindă alfabetul diferitelor sporturi, să se întreacă și să-și stabilească, eventual, preferințele pentru o ramură sau alta a sportului, căreia să-i dedice o parte a preocupărilor lor din timpul liber. Diferitele competiții la nivelul clasei, al școlii, permit profesorilor de educație fizică observarea atentă a evoluției elevilor lor, a felului în care exercițiul fizic contribuie la dezvoltarea armonioasă și la întărirea sănătății acestora și ajută la depistarea celor cu înclinații, a celor mai dotați pentru o activitate superioară, care să fie selecționați și pregătiți mai apoi, corespunzător cerințelor sportului de performanță. **Școala este, deci, izvorul nesecat de talente și pentru activitatea sportivă, iar profesorii de educație fizică sînt cei care, înaintea tuturor, pot sluji cu eficiență maximă la cizelarea acestor talente pentru sportul de performanță.** De aici izvorăște, desigur, și atenția pe care Hotărîrea Plenarei C.C. al P.C.R. o acordă dezvoltării educației fizice și sportului școlar și universitar.

De felul în care profesorii au înțeles să-și exercite acest rol a depins în mare măsură creșterea unor tineri de nădejde, care au avut drum larg deschis în loturile republicane de juniori și seniori, au putut evolua chiar și în întrecerile din cadrul Jocurilor Olimpice. **Trebuie să recunoaștem, însă, deschis că această activitate de căutare, de formare și de pregătire a tinerilor performeri nu s-a bucurat de atenția concertată a tuturor, profesori și antrenori, motiv pentru care rezultatele nu au atins încă, în multe cazuri, parametrii necesari reprezentării cu succes a sportului românesc în competițiile de anvergură.**

Școlile sportive, liceele cu profil de educație fizică, asociațiile și cluburile sportive, centrele de inițiere ale diferitelor federații, nu au oferit spre valorificare completă, decît un număr prea mic de talente. Practica ne-a demonstrat cu prisosință că în multe ramuri sportive, în multe probe nu au fost obținute performanțe scontate, potrivit cadrului organizatoric și tehnic existent, condițiilor de activitate asigurate mișcării sportive. Explicații sînt desigur foarte multe. Nu este însă în intenția noastră, acum, o trecere a lor în revistă, precum o analiză mai aprofundată. De aceea, ne vom limita a arăta că **performanțele sportivilor nu au atins un plafon valoric mai ridicat din cauza insuficienței volumului și a calității muncii de pregătire, a lipsei de exigență pe care o manifestă ei și antrenorii lor, felului greoi, sporadic, în care cuceririle științei și-au făcut loc în procesul instructiv, a pasiunii fragile, față de activitatea căreia i s-au dedicat unii sportivi, cadre tehnice, activiști ai mișcării sportive.**

Este un fapt cert că **drumul spre performanță nu este niciodată drept și neted, ceea ce presupune că pentru a-l parcurge este nevoie de multă dăruire, de pasiune, de renunțări și chiar de anumite sacrificii.** Sportul este, desigur, o activitate benevolă, dar cei care i s-au dedicat trebuie să se supună, de bună voie și în mod conștient, tuturor rigorilor pe care le implică marea performanță. Altfel nu se poate ajunge la un record mondial, la un titlu de campion al Europei sau al lumii, la o medalie olimpică. Și totuși, iată că acest adevăr, de care toți — sportivi și antrenori, sînt convinși, nu este tradus în realitate potrivit cerințelor actuale ale sportului de performanță. De aceea se și constată că **nu toți sportivii noștri fruntași înțeleg să munceacă cu cea mai mare hotărîre, că nu toți antrenorii noștri pretind elevilor lor volumul de muncă absolut necesar marilor rezultate.** În această privință, Hotărîrea Plenarei C.C. al P.C.R. a stabilit ca într-un termen corespunzător, C.N.E.F.S. să elaboreze norme de activitate și clasificare sportivă care să fie obligatorii

(Continuare în pag. a 4-a)

NUMEROASE ZONE PENTRU SPORT ȘI AGREMENT VOR FI PUSE LA DISPOZIȚIA CETĂȚENILOR

Răspunsul tovarășului MARIN NĂSTASE, primvicepreședinte al Consiliului popular municipal Craiova, la raidul anchetă publicat în ziarul nostru de ieri

Considerînd mișcarea de educație fizică și sport ca un excelent mijloc de formare și modelare a personalității oamenilor, cu multiple efecte favorabile asupra sănătății tuturor cetățenilor și, în special, a tinerei generații, Consiliul popular municipal Craiova, conștient de sarcinile ce-i revin în acest sens — care și-au găsit o nouă expresie în recenta Hotărîre a Plenarei C.C. al P.C.R. cu privire la dezvoltarea continuă a educației fizice și sportului — acordă activității sportive importanța cuvenită.

Așa cum a remarcat și ancheta ziarului „Sportul", în noile cartiere există destul de multe terenuri afectate pentru joaca copiilor, pentru sport și agrement. Trebuie, însă, să recunoaștem, cu părere de rău, că unele au devenit, datorită lipsei de spirit gospodăresc, inutilizabile, deși s-au investit fonduri însemnate pentru dotarea lor cu aparatele necesare. Ați amintit de terenul existent lîngă blocul C 3 din calea București ca fiind necorespunzător. E drept, situația este așa cum ați prezentat-o. Dar, întreb la rîndul meu, de ce cetățenii de aici nu s-au dovedit mai întreprinzători nivelînd singuri pămîntul — adus special pentru ridicarea nivelului terenului, supus altfel inundațiilor — fără a mai aștepta intervenția municipalității ? Situația se repetă și în cazul celor ce locuiesc în blocul A 6 din același cartier. Sau, de ce proprietarii vilelor din Parcul Pușkin așteaptă să vină edilii ca să construiască aici un solar și nu trec ei singuri la treabă ?

Din cele afirmate mai înainte vreau să se înțeleagă că cetățenii trebuie să sprijine mai mult Consiliul popular în strădaniile sale de a realiza perimetre destinate mișcării în aer liber, deoarece, în cele mai multe cazuri, aportul și inițiativa locuitorilor sînt hotărîtoare pentru ca terenurile să devină practicabile în cît mai scurt timp. Spre exemplu, la asociația C.T. 3 se pregătește un loc de distracție și agrement, materializîndu-se astfel propunerile locuitorilor de aici. Dar, este la fel de adevărat că nici aceștia nu pot realiza lucruri utile dacă nu-i sprijinim cît mai eficient.

Craiova a ocupat în ultimii cinci ani, în cadrul întrecerii patriotice între comunele și orașele patriei, numeroase locuri fruntașe,

(Continuare în pag. a 2-a)

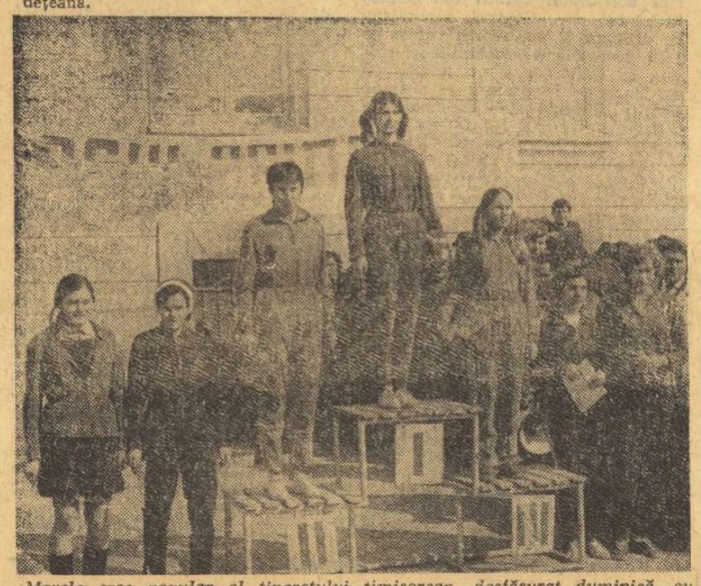

Marele cros popular al tineretului timișorean, desfășurat duminică, cu participarea a peste 5 000 de eleve și elevi, s-a bucurat și de o emoționantă festivitate de premiere. Primilor clasați le-au fost oferite diplome și premii în obiecte utilitare. Iată un aspect de la premierea primelor trei clasate în proba rezervată fetelor (cat. I). De la stînga la dreapta : Mariana Petrescu (Lic. 4) — locul II, Geta Gazibara (Lic. 1) — locul I și Ana Ardeleanu (Lic. 4) — locul III

Foto : Dan ȚĂRAN, Timișoara

AZI, PE STADIONUL REPUBLICII, PARTIDA-RETUR

RAPID - LEEDS UNITED

ÎN SFERTURILE DE FINALĂ ALE „CUPEI CUPELOR"

● Rapidiștii vizează o victorie a... orgoliului ● Reintră Petreanu și, probabil, Dumitriu II ● Fotbaliștii englezi au sosit aseară cu Hunter, Gray, Lorimer, Madeley, dar fără Bremner, Cherry și Clarke ● Meciul începe la ora 16 și va fi televizat

Fotbaliștii englezi la sosirea pe aeroportul Otopeni

Foto : N. DRAGOȘ

Așadar, ziua meciurilor retur în cupele europene. Au mai rămas puține ore pînă la partida dintre **Rapid** și **Leeds United,** din cadrul sferturilor de finală ale **„Cupei cupelor".** După cum se știe, în primul joc, disputat la Leeds, la 7 martie, formația engleză a reușit să termine învingătoare cu categoricul scor de 5—0 (3—0), prin golurile înscrise de Giles, Clarke, Lorimer (de două ori) și Jordan. Acolo la Leeds, Rapid, slăbită și de unele indisponibilități (Petreanu, Angelescu, Dumitriu II) n-a putut opune o rezistență prea mare adversarei sale. Adevărul e că formația giuleșteană a avut și... „norocul" de a întîlni pe cea mai valoroasă reprezentantă a fotbalului englez la ora actuală. Leeds United cuprinde în rîndurile ei internaționali de valoare ca Hunter, Clarke, Giles, Bremner, Lorimer, Gray, pe care antrenorul Don Revie a reușit să-i aducă într-o formă excelentă. Din ultimele 49 de jocuri disputate, Leeds United n-a pierdut decît 5, atacînd cu succes titlul de campioană, „Cupa Angliei" și „Cupa cupelor".

FORMAȚIILE PROBABILE

RAPID

RĂDUCANU

POP — CODREA — GRIGORAȘ — ȘTEFAN

SAVU — MUȘAT — M. STELIAN

NĂSTURESCU — NEAGU — PETREANU

Arbitri : **Ove Dahlberg,** ajutat la linie de **R. Arnshed** și **A. Bennermo** (toți din Suedia)

GRAY — JORDAN — JONES — LORIMER

GILES — BATES

MADELEY — HUNTER — McQUEEN — REANEY

HARVEY

LEEDS UNITED

Desigur, azi, formația din Giulești beneficiază de avantajul terenului propriu, element ce nu trebuie neglijat. Dorința obținerii unui succes trebuie să-i anime pe toți jucătorii feroviari. **Acesta poate fi realizat cu condiția ca Rapid să depășească valoarea jocului practicat la Leeds, ca și pe acela din meciul cu Universitatea Craiova, să se dăruiască total și să lupte pînă la ultima picătură de energie.** Chiar dacă echipei din Giulești nu-i mai

Constantin ALEXE

(Continuare în pag. a 3-a)

La Pitești, în „Turneul pe categorii"

DIN NOU MECIUL CUȚOV - DOBRESCU ?

● Pregătiri intense la Dinamo ● Sandu Mihalcea, dornic de a reveni în frunte ● Boxerii au participat la deszăpezire

La antrenamente, Paul Dobrescu (dreapta) susține asaltul lui Simion Cuțov. În meciuri oficiale, el îl va înfrunta, însă, pe Cuțov „cel mare", Calistrat

Foto : D. NEAGU

Apropierea întrecerilor din cadrul „Turneului pe categorii" a creat o evidentă efervescență în toate secțiile de box din cluburi și asociații. Evenimentul este așteptat cu nerăbdare de boxeri deoarece el constituie și primul criteriu de selecție în vederea importantelor confruntări pugilistice ale anului, dintre care Balcaniada și campionatele europene sînt cele mai apropiate.

Am pornit spre sala de antrenament a sportivilor de la Dinamo București, sală care înmănunchează o parte dintre cei mai buni sportivi, mulți dintre ei candidați îndreptățiți la tricoul echipei naționale. Liniștea nefirească care ne-a întîmpinat, a fost motivată de unul dintre antrenorii dinamoviști, **Ion Monea,** care a făcut precizarea că băieții din grupa seniorilor sînt „la zăpadă". În parcul Dinamo, grupe de sportivi, de la toate secțiile clubului, munceau de zor la degajarea aleilor, a terenurilor de sport etc.

Pe „central" lume multă cu lopata în mînă. În grup masiv, elevii antrenorului emerit **Constantin Dumitrescu.** Printre ei, toți medaliații olimpici și europeni. Greul **Ion Alexe** taie cu precizie cuburi de nea de pe gazonul stadionului și ne spune : **„Vedeți, noi boxerii pregătim titlul de campioni naționali la... fotbal și acest lucru ne bucură, fiindcă sînt sigur că Radu Nunweiller, Lucescu, Dinu și ceilalți au**

Paul IOVAN

(Continuare în pag. a 2-a)

UN NOU CONCURS INTERNAȚIONAL DE PATINAJ ARTISTIC

Între 28—31 martie, patinoarul „23 August" din București va găzdui o nouă competiție internațională de patinaj artistic. De data aceasta, la startul întrecerilor se vor alinia patinatori și patinatoare cu o activitate competițională bogată, sportivi a căror prezență s-a făcut simțită chiar și la recent încheiatele campionate europene și mondiale. Este vorba de concursul internațional de juniori pentru „Cupa Prietenia", o competiție de amploare în cadrul căreia vor evolua cele mai autentice talente din Bulgaria, Cehoslovacia, R.D. Germană, Polonia, Ungaria, U.R.S.S. și România.

ACTIVITATEA COMPETIȚIONALĂ REINTRĂ ÎN NORMAL

Întreruptă sîmbătă și duminică, din cauza căderilor masive de zăpadă, activitatea sportivă competițională va fi reluată săptămîna aceasta prin întrecerile campionatelor republicane și ale altor întreceri de amploare, interne și internaționale. Paralel cu asigurarea desfășurării celorlalte jocuri, conform programului inițial, federațiile s-au îngrijit ca întîlnirile aminate să fie eșalonate astfel încît disputarea lor să decurgă normal, fără a perturba activitatea generală a sportivilor. Iată cîteva actualități în acest sens :

BASCHET

Divizia feminină A va continua duminică cu meciurile etapei a XIV-a: IEFS — Voința Tg. Mureș, Politehnica — Constructorul București, Universitatea Timișoara — Rapid București, Sănătatea Satu Mare — Crișul Oradea și Universitatea Cluj — Voința București. Meciurile etapei a XIII-a (aminate din ziua de 18 martie), vor avea loc joi 29 martie. Celelalte etape ale campionatului se vor desfășura la datele de 1, 8, 15 și 22 aprilie 1973.

În divizia B, etapa a IV-a a fost reprogramată pentru 1 aprilie, iar etapa a V-a se va disputa la 25 martie.

POLO

Întîlnirile etapei a III-a a diviziei A au fost reprogramate astfel : astăzi (bazinul Floreasca, ora 20) : Dinamo — Progresul, 30 martie : I.E.F.S. — Politehnica Cluj, 4 aprilie : Voința Cluj — Rapid București. Etapa a IV-a, care cuprinde meciurile Rapid — Progresul, Politehnica Cluj — Voința Cluj și Dinamo — I.E.F.S., va avea loc la 25 martie.

SCRIMĂ

Singurele întreceri aminate, cele ale diviziei B, vor avea loc în zilele de 7 și 8 aprilie, la Craiova.

DUPĂ „SPARTACHIADA DE IARNĂ A ARMATELOR PRIETENE"

DAR DINCOLO DE CRISTEA ȘI FONTANA ?

Întrecerile de la Pamporovo au relevat vechile carențe din pregătirea schiorilor noștri

La Pamporovo (Bulgaria), s-a încheiat, nu de mult, a IV-a ediție a „Spartachiadei de iarnă a armatelor prietene". La întrecere au fost prezente 8 delegații de schiori din **Uniunea Sovietică, R.P. Mongolă, Polonia, R.D. Germană, Ungaria, Cehoslovacia, Bulgaria** și **România.**

Delegația României a prezentat concurenți în toate probele incluse în program, exceptînd doar săriturile de la trambulină. Vom începe cu evoluțiile schiorilor alpini, în care ne puneam mari speranțe, așteptînd o comportare pe măsura talentului sportivilor noștri care au format grupul slalomiștilor și coborîtorilor. În prima probă — coborîrea — **Dan Cristea, Gheorghe Vulpe, Constantin Văideanu** și ceilalți au ocupat locuri modeste. Scuză că nu au avut „în picioare" nici o cursă de acest gen nu este fundamentată, deoarece Cristea și Vulpe au participat, în acest sezon, la o îndelungată perioadă de pregătire și la concursuri peste hotare. Or, primul dintre români, Vulpe, a ocupat abia locul 8.

Slalomul uriaș nu ne-a adus nici el satisfacțiile pe care le doream. **Cristea** s-a clasat al V-lea, iar ceilalți de la locul XII în jos. În sfîrșit, ultima întrecere, slalomul special, a confirmat valoarea recunoscută a lui **Dan Cristea** — ocupantul locului I — dar aceasta nu a șters impresia nefavorabilă lăsată de schiorii alpini români, de la care se așteptau performanțe mult mai bune la aceste întreceri. În afară lui Cristea — însă, — ceilalți schiori au avut o comportare ce trebuie să dea serios de gîndit antrenorilor și federației de specialitate, deoarece investițiile ce se fac pentru schiorii alpini nu sînt recompensate și de rezultatele înregistrate de ei.

Biatloniștii au cucerit o medalie de bronz prin **Victor Fontana** și au ocupat un meritoriu loc 6 prin

Theo MACARSCHI

(Continuare în pag. a 2-a)

Dan Cristea pe cea mai înaltă treaptă a podiumului de premiere în proba de slalom special, desfășurată la Pamporova

ORIENTAREA VIITOARE A INTREGII ACTIVITĂȚI CĂTRE REZOLVAREA SARCINILOR MAJORE TRASATE DE PARTID MIȘCĂRII SPORTIVE!

Preocupările științifice ale secolului nostru consemnează, cu precădere în deceniile din urmă, o orientare pe plan mondial a eforturilor specialiștilor nu numai **către o medicină a omului bolnav** ci, mai ales, spre **o medicină a omului sănătos.**

Problemele de profilaxie se află, așadar, în centrul studiului teoretic și practic, urmărind — totodată — pe lîngă acțiunea vastă de prevenire a îmbolnăvirilor, **ridicarea generală a nivelului de robustețe biologică a individului, de perfecționare a calităților lui fizice și intelectuale.**

Școala medicală românească are — din acest punct de vedere — vechi tradiții în orientarea spre un concept dialectic **realist,** promovat de ilustrii savanți cum ar fi academicienii **C. I. Parhon și Șt. Milcu,** prof. dr. docent **Adrian Ionescu** ș.a., fondatorii unei discipline noi, **medicina culturii fizice,** căreia i-au conturat, cu clarviziune, obiectivele și direcțiile.

★

Se împlinesc 10 ani de cînd, în **ideea creării unei instituții care să se ocupe în mod special cu aceste probleme, „Ministerul Sănătății și Prevederilor Sociale"** prin ordinul 316 din 31 martie 1963, **hotărăște înființarea „CENTRULUI DE MEDINICĂ SPORTIVĂ" din București.**

Inițial avînd un singur obiectiv, „de a asigura asistența medicală de specialitate și îndrumarea medico-sportivă a activității de performanță", Centrul, ține pas cu necesitățile practice ivite pe parcursul celor 10 ani și cunoaște un proces continuu de perfecționare organizatorică și conceptuală, ajungînd la forma sa actuală, capabilă — bineînțeles — și ea de noi progrese, în ritm cu dezvoltarea politico-economică a țării, cu creșterea rolului educației fizice și sportului în societatea noastră.

La aniversarea unui deceniu de activitate, **Centrul de medicină sportivă** se prezintă ca o **instituție de specialitate puternică, bine utilată, beneficiind de aportul unui personal cu o înaltă calificare și o aparatură modernă, la nivelul cerințelor actuale ale investigației sau tratamentului.**

● **Secția ambulatorie,** cuprinzînd 18 servicii de diverse specialități medicale, un staționar cu paturi și un serviciu de recuperare funcțională (cu sală C.F.M. și fizioterapie), asigură **controlul medical al tuturor sportivilor de performanță nominalizați în loturile naționale și olimpice,** are sarcina ca prin investigații funcționale periodice să prevină instalarea **efectelor patologice ale supraantrenării, să precizeze gradul de pregătire și să depisteze direcțiile principale ale acestui proces.** Efectuînd anual un număr de circa 200 000 consultații și tratamente, lucrătorii acestui sector au acordat peste 1 000 000 prestații de specialitate în cei 10 ani de activitate. În cadrul Serviciului tineret-copii s-a inițiat, în ultimii ani și conturarea unei metodologii de selecție a tinerelor elemente.

● **Secția sport de performanță** se ocupă de asistența **medico-sanitară a sportivilor din loturile naționale.** În acest sector s-a reușit conturarea unei metodologii de lucru care, pe lîngă posibilitatea unei analize comparative eficiente, dă posibilitatea antrenorilor de a-și orienta parametrii pregătirii pe date biologice concrete. În plus, brigăzile mobile de investigație funcțională la locul de antrenament, folosind mijloace de testare directă în efortul sportiv, completează cu date precise observațiile medicilor de lot.

● **Secția metodologie-învățămînt** se ocupă cu **inițierea, specializarea și perfecționarea cadrelor medicale și medii din țară.** În cei 10 ani au beneficiat de serviciile acestei secții aproape 150 de cadre medicale superioare și numeroase cadre medii. **Mulți oaspeți din străinătate au vizitat această instituție sau au fost trimiși aici pentru perfecționare sau specializare.**

● **Secția studii-cercetări a căutat să-și aducă contribuția la rezolvarea unor probleme practice.** În cele trei sesiuni de comunicări, **organizate în ultimii ani și concretizate în 4 volume tipărite, au fost prezentate 79 de cercetări, majoritatea cu rezumate în limbi străine, oferind posibilitatea unor schimburi internaționale.** În plus, **un alt număr de 120 de studii și cercetări au fost comunicate la diverse congrese naționale ,internaționale sau mondiale.**

★

Toate aceste realizări nu ar fi fost posibile fără ajutorul acordat de organele de stat și de partid, fără sprijinul concret al Ministerului Sănătății și al C.N.E.F.S. Sumarele date statistice mai sus menționate trebuie completate, în acest sens, de grija nu numai față de asistența sportivilor, dar și **față de perfecționarea propriilor cadre care, în afară de numeroasele cursuri de specializare, se reflectă și prin obținerea în ultimii ani a unui număr de 6 titluri de doctor în medicină, prin existența a încă 13 doctoranzi, precum și prin invitarea ca lectori a unor lucrători ai acestui centru la cursurile Federației Internaționale de Medicină Sportivă.** Consiliul științific al Centrului, organul chemat să rezolve prbolemele de concepție, de metodologie sau de tratare a unor cazuri deosebite, cuprinde numeroși oameni de știință care n-au pregetat să-și acorde prețiosul sprijin **(acad. prof. dr. I. Gonțea, prof. dr. P. Groza, prof. dr. A. Denischi, prof. dr. A. Iliescu, prof. dr. A. Demeter, conf. univ. dr. I. Orha, dr. B. Fotiade** ș.a.).

★

Cu toate realizările incontestabile, mai există în activitatea Centrului o serie de probleme insuficient abordate. Recenta analiză a mișcării sportive făcută de către conducerea partidului, Hotărîrea Plenarei C.C. al P.C.R. din 28.II. — 2.III.1973, apreciază în mod just că **aportul adus de medicina sportivă și de cercetarea medicală în domeniul educației fizice și sportului trebuie să fie mai mare.**

Creșterea substanțială a preocupărilor pentru selecția medico-sportivă inițială, de precizare a unor tipologii biologice, ar crea posibilitatea de a depista timpuriu unii factori limitativi ai marii performanțe și de a evita, astfel, o serie de investiții social-economice nejustificate. O altă problemă majoră ce trebuie rezolvată este **precizarea unei metodologii de investigație funcțională specifică profilului fiecărei discipline sportive și axate, în special, pe sistemele de teletransmisie a unor parametri biologici în plin efort specific.**

ESTE NECESAR SĂ SE ACORDE ÎN VIITOR O ATENȚIE DEOSEBITĂ PROBLEMELOR CONCEPȚIONALE ȘI DE PRACTICA MEDICO-SPORTIVĂ PRIVIND MIȘCAREA, EDUCAȚIA FIZICĂ ȘI SPORTUL CA BUN AL ÎNTREGULUI POPOR, CA O PROBLEMĂ MAJORĂ DE ASISTENȚĂ SANITARĂ A POPULAȚIEI, ÎN LUPTA PENTRU BUNĂSTARE, LONGEVITATE ȘI PREVENIREA ÎMBOLNĂVIRILOR.

În remedierea deficiențelor existente și îmbunătățirea muncii, un rol hotărîtor l-ar avea — după părerea noastră — transformarea actualului Centru într-un INSTITUT REPUBLICAN DE MEDICINĂ SPORTIVĂ, reunind pe lîngă sarcinile curente de profilaxie, tratament și orientare a activității sportive și cercetare fundamentală, aplicativă, sub îndrumarea Academiei de Științe Medicale, precum și lărgirea sarcinilor de bază clinică a învățămîntului post-universitar de formare a cadrelor, prin mutarea catedrei de medicina culturii fizice în aceeași unitate. Toate aceste schimbări ar împlini un deziderat major promovat de politica înțeleaptă a partidului, acela de a lega nemijlocit învățămîntul și cercetarea de practică.

La împlinirea a 10 ani de activitate a Centrului de Medicină Sportivă, avem convingerea fermă că **prin îndepărtarea neajunsurilor existente, printr-o mobilizare și participare conștientă a tuturor cadrelor ce lucrează în domeniul medicinii sportive, sub îndrumarea și ajutorul nemijlocit al Ministerului Sănătății și al C.N.E.F.S., aportul acestei discipline va contribui substanțial la îmbunătățirea stării de sănătate a populației, la ridicarea capacității de muncă a oamenilor și la creșterea unor noi și valoroase generații de sportivi, în concordanță cu realizările contemporane ale țării noastre.**

NICOLAE STĂNESCU

doctor în științe medicale, director adjunct al Centrului de Medicină Sportivă

10 ANI DE EXISTENȚĂ A CENTRULUI DE MEDICINĂ SPORTIVĂ

SCHI

„CUPA OȚELARULUI"

UN REUȘIT CONCURS LA SEMENIC

Marin Focșeneanu, dublu învingător în „Cupa Oțelarului"
Foto: Paul ROMOȘAN

Semenicul a găzduit, timp de două zile, tradiționala întrecere dotată cu „Cupa Oțelarului". Alături de schiorii reșițeni de la Școala sportivă, Olimpia și C.S.M. (organizatoarea competiției) s-au aliniat la startul probelor de fond și alpine sportivi de la Caraimanul Bușteni și C.S.O. Sinaia. Timpul excelent, zăpadă abundentă, organizarea minuțioasă au oferit sportivilor prezenți la această a XIX-a ediție a „Cupei Oțelarului" un cadru stimulativ pentru întreceri. Trofeul oferit schiorului clasat pe primul loc la 10 km a revenit fondistului junior de la Caraimanul Bușteni, *Constantin Vișan,* urmat de un tînăr de 16 ani, *Robert Benczik* (Olimpia Reșița), în timp ce pe locul trei a sosit seniorul *Nicolae Dudu.*

Disputa pentru întîietate în proba de slalom special a oferit un spectacol interesant în care protagoniști au fost *Marin Focșeneanu* (C.S.O. Sinaia) și *Ștefan Moldoveanu.* (Caraimanul Bușteni). Primul sesizînd mai bine particularitățile traseului a reușit să termine învingător. IATA REZULTATELE INREGISTRATE: *seniori fond 10 km:* 1. Constantin Vișan (Caraimanul) 45:17, 2. Robert Benczik (Olimpia) 47:14, 3. Nicolae Dudu (Caraimanul); *senioare, 5 km:* 1. Mariana Maier (C.S.M.); *juniori II, 5 km:* Ion Bugariu (Olimpia); *junioare II, 3 km:* Iuliana Benczik (Olimpia). *Slalom uriaș, seniori* (2 manșe, 36 porți): 1. Marin Focșeneanu (C.S.O. Sinaia) 103,6, 2. Ștefan Moldoveanu (Caraimanul) 103,9, 3. Cornel Ruszicska (Șc. sp. Reșița) 110,8; *senioare:* Lucia Ilie (C.S.M. Reșița) 81,6; *juniori I:* Cornel Nițoi (C.S.O. Sinaia) 108,6; *junioare I:* Gerlinde Schuhardt (C.S.M. Reșița) 71,3; *juniori II:* Florin Tudor (Caraimanul) 68,1; *junioare II:* Elisabeta Stroie (Caraimanul) 54,2. *Slalom special, seniori:* Marin Focșeneanu 69,2, 2. Ștefan Moldoveanu 72,4, 3. H. Konecsny (Șc. sp. Reșița) 75,5; *juniori I:* M. Bologa (Șc. sp. Reșița) 84,5; *juniori II:* Florin Tudor 41,0; *junioare I:* Gerlinde Leihardt 69,7; *juniori II:* Elisabeta Stroie 56,7.

Doru GLĂVAN-coresp. județean

DUPĂ „SPARTACHIADA DE IARNĂ A ARMATELOR PRIETENE"

(Urmare din pag. 1)

Gheorghe Gîrniță. Fontana cu ceva mai multă șansă în poligon ar fi putut urca pe treapta cea mai înaltă a podiumului de premiere. Locul III pe echipe este în raport cu valoarea actuală a schiorilor noștri, iar antrenorului **Marcel Stuparu** îi revine sarcina de a cizela cît mai bine talentul sportivilor pe care îi pregătește, fiindcă în rîndul lor se află cîteva elemente cu reale perspective. Cînd tragerile în poligon nu vor mai constitui o problemă, cu siguranță că biatloniștii noștri se vor număra printre laureații oricărui concurs de anvergură.

Fondiștii continuă să bată pasul pe loc. În disputa pe 30 de km ei au fost depășiți categoric, iar diferența de timp dintre cîștigător, Axel Lesser (R.D.G.) și primul dintre sportivii români a depășit 10 minute, ceea ce — trebuie să recunoaștem — este foarte mult. Antrenorii fondiștilor români au obligația de a face totul pentru a reduce handicapul schiorilor noștri în fața sportivilor din alte țări, deoarece participarea lor la competiții de amploare se va reduce doar la un act de prezență, ceea ce, nu poate constitui un motiv de mulțumire sau laudă pentru cei ce se ocupă de destinele schiului românesc.

Avem convingerea că vor fi analizate cu toată răspunderea evoluțiile schiorilor noștri la „Spartachiada de iarnă a armatelor prietene", și că se vor lua măsuri care să contribuie în bună măsură la obținerea unor rezultate conforme cu adevăratul potențial al schiorilor noștri fruntași.

C.M. de hochei — grupa B — pe micul ecran

JOI 22 MARTIE, ora 11: **S.U.A. — Japonia** (direct); ora 22,30: **România — Austria** (înregistrare)

SÎMBĂTĂ 24 MARTIE, ora 22,40: **România — Japonia** (înregistrare)

DUMINICĂ 25 MARTIE, ora 22,35: **România — Italia** (înregistrare)

MARȚI 27 MARTIE, ora 22,45: **România — R.D.G.** (înregistrare)

MIERCURI 28 MARTIE, ora 15: **România — Elveția** (direct)

VINERI 30 MARTIE, ora 11: **România — S.U.A.** (direct)

SÎMBĂTĂ 31 MARTIE, ora 15: **România — Iugoslavia** (direct)

PASIUNI ANONIME...

Există mii și mii de oameni ca ei. Locuiesc în sate și comune puțin cunoscute. Pierduți în văile dealurilor sau munților, țărani sau fii de țărani, ori intelectuali care și-au legat profesiunea de cîte o localitate, anonimă, profesori, medici, agronomi; o muncă nobilă și uneori aspră. Sînt oameni — și noi **i-am cunoscut pe cîțiva dintre ei,** care îndrăgesc în mod deosebit schiul — care și-au făcut din sport a doua pasiune. O plăcere, o necesitate, o obligație? Cîte ceva din toate există la fiecare dintre ei. Diferența este doar de cantitate. Necesitate în privința celor care s-au împrietenit deja cu zăpada, cu aerul tare, cu efortul; obligație pentru profesorii de sport, conștienți de imensul rol pe care-l au în formarea unor generații sănătoase și viguroase; în fine, pentru mulți, o recreare plăcută, reconfortantă...

...Gheorghe Pană e dascăl la Tătărani, în **județul Dîmbovița.** Anii de cînd iubește și practică schiul se confundă aproape, cu cele șase decenii ale vîrstei sale. Firește, pasiunea sa a iradiat în toată comuna. Preșcolarii învață mersul pe schiuri făcute de dogarul satului și legate de bocanci cu curele. **Joaca tuturor copiilor mai măricei tot de schiuri e legată. Nu e de mirare că tinerii din Tătărani domină, de mulți ani, întrecerile județene de schi. Anul acesta, la finala pe țară a „Cupei tineretului de la sate",** din cei 10 dîmbovițeni, **7 au fost locuitorii Tătăranilor. Cel mai tînăr se numește Constantin Nica și are 14 ani. De cîtva timp, principalii contracandidați în concursurile de schi ai locuitorilor din Tătărani, sînt cei din comuna Văleni. Și asta, datorită noului profesor de sloi, Florin Pană. Bineînțeles, apropierea de nume nu este întîmplătoare. Tatăl și fiul au devenit cei mai dîrjî adversari!**

...Principalul animator al schiului din comuna **Brodina,** județul **Suceava,** este **Constantin Rascov.** Împreună cu cadrele didactice din școală, farmacistul Rascov descoperă alături de elevi și de copii „formule" noi ale sportului lunecării pe zăpadă. În toamna anului trecut, inimoșii iubitori de schi din comună au primit cu **satisfacție** vestea și mai ales... **materialele specifice** practicării acestei discipline sportive ajunse la ei prin larga acțiune de dotare a unor localități aflate în regiunile montane. Iar rezultatele n-au întîrziat să apară: lotul de schiori al județului Suceava, participanți la finala de schi a „Cupei tineretului de la sate", a fost, în întregime, format din tineri locuitori ai comunei Brodina.

...Tot la Poiana Brașov l-am cunoscut și pe **Alexandru Anania,** director coordonator al celor șapte școli aparținătoare de comuna ieșeană **Gropnița.** Ocupația sa plină de grele răspunderi nu l-a despărțit de schiuri. Printre „învățăceii" săi, finaliști ai Cupei, se numără dr. **Maria Tufescu,** profesorii **Dan Pintilie, Petru Burlacu** și **Eugen Savin,** președintele Consiliului popular comunal **Victor Moraru,** elevii **Ana Pintiliciuc** și **Virgil Bodîc. „Sînt cei mai buni dintre zecile de practicanți ai schiului din comuna noastră"** — ne spune directorul Anania. **„Ar fi bine să veniți și să-i vedeți pe toți, într-o duminică, sau în oricare altă zi, pe seară. Și asta, de cînd cade prima zăpadă și pînă îi alungă... mieii de pe pajiștile înverzite!"**

Sînt trei „anonimi" dintre cei mulți. **S-au întîlnit la etapa finală,** dar nu le-au trebuit zile întregi ca să devină prieteni. De fapt, erau prieteni înainte de a se cunoaște: îi lega o pasiune comună.

Radu TIMOFTE

Directorul Alexandru Anania *își sfătuiește elevele* (Virginia Bădîc, dr. Maria Pufescu și Ana Pintiliciuc) *înaintea startului din cursa de slalom a finalei „Cupei tineretului de la sate"* Foto: Theo MACARSCHI

CĂLĂRIE

ÎN CĂUTAREA DRUMULUI SPRE AFIRMARE

Printre sporturile de la noi, care în momentul de față se străduiesc să-și găsească un făgaș spre afirmarea internațională se află și echitația.

Dacă luăm în considerare faptul că, spre exemplu, numai în 1972 lotul de obstacole a participat la 7 concursuri internaționale, la care sportivii români au cucerit 13 locuri întîi, ne-am putea declara oarecum mulțumiți.

Dacă, însă, avem în vedere că în prezent, în fișele federației figurează 228 de sportivi legitimați, iar dintre aceștia numai 102 au participat în competițiile interne; că la campionatele naționale de obstacole s-au prezentat doar 16 juniori și 5 fete; că întrecerile de la Olsztyn, Novi Sad, Kiskunhalas, Bratislava și chiar cele balcanice nu reprezintă un criteriu ferm de apreciere, este greu ca cineva să fie satisfăcut de această stare de lucruri.

Pornind de la cele expuse mai înainte (desigur, mai pot fi adăugate și alte cauze care generează starea precară a călăriei), în ședința plenară a comitetului federal, desfășurată recent, s-au analizat căile care ar duce spre o cît mai grabnică ieșire din impas.

PREGĂTIREA LOTURILOR NAȚIONALE. Desigur, nu ne putem referi la perspectivă fără a menționa cîteva aspecte referitoare la modul în care s-a asigurat și desfășurat pregătirea loturilor reprezentative. În cazul lotului de concurs complet, spre exemplu, numărul **cailor (cu posibilități și pregătire corespunzătoare) a fost extrem de redus, iar aportul cluburilor** (excepție Dinamo) **în călăreți și cai a fost aproape inexistent. De neînțeles este și faptul că nu s-a putut asigura asistența veterinară, fapt care a determinat întreruperea antrenamentului unor cai.** De menționat, de asemenea, că C.J.E.F.S. Sibiu și C.S.M. Sibiu au refuzat să asigure condiții de antrenament loturilor de concurs complet și dresaj, ceea ce a determinat mutarea la Lugoj, unde au avut la dispoziție tot ceeace a fost necesar.

MATERIALUL CABALIN. Datorită sprijinului primit din partea M.A.I.A.A. — Centrul republican de creștere și calificarea cailor de rasă, cluburile și asociațiile au primit, în ultimii ani, un număr de cai tineri — în prezent se dispune pentru procesul de instruire și competiții de 210 cai — cu aptitudini pentru probele de obstacole și concurs complet. Dintre aceștia menționăm pe **Sonor, Albinița, Coniac, Banchet, Clopoțel, Palermo, Baiazid, Barosan, Cerbu. Cu toate acestea, materialul cabalin necesar pentru probele de dresaj și obstacole din cadrul marilor competiții internaționale este nesatisfăcător.**

CAMPIONATUL INTERN. Așa cum s-a subliniat și în luările de cuvînt, **principala pîrghie de redresare a călăriei o constituie campionatul național.** Dar, atîta timp cît probele nu se desfășoară cît mai aproape de nivelul exigențelor internaționale, nici rezultatele nu vor fi cele așteptate. Inexistența unor concursuri în afara celor din campionat — așa cum era în urmă cu 10—15 ani — împiedică pe călăreți **să-și verifice periodic forțele,** îi îndeamnă la indiferență. Dacă la obstacole înregistrăm un număr ceva mai mare de concurenți (în special la probele ușoare), la dresaj se prezintă la start doar 2—3 călăreți, unul dintre ei întrînd în posesia titlului de campion!

CE OFERĂ PERSPECTIVA? În acest an principalele obiective ale călăriei sînt: campionatul european de juniori și întrecerile balcanice. Dincolo de acestea, însă, **trebuie avută în vedere dezvoltarea generală a acestui frumos sport.** Nu vrem să intrăm în amănuntele de ordin tehnic, prevăzute în planul de măsuri și menite a asigura o pregătire corespunzătoare călăreților și cailor, ci doar să atragem atenția că **ele trebuie îndeplinite cu extremă conștiinciozitate pentru a nu se mai repeta vechile erori. Federația are obligația de a-și exercita mai ferm atribuțiile, controlînd secțiile, antrenorii și sportivii, sancționînd cu maximă exigență atunci cînd situațiile o impun.** În ședința amintită s-a vorbit frumos, este cazul, însă, ca în aceeași măsură, să se și lucreze. Pentru că dacă am ascultat cuvîntul antrenorilor, a celor investiți cu atribuții importante, nu i-am auzit vorbind și pe sportivi, cei care sînt chemați, în primul rînd, să contribuie la relansarea călăriei. Cum poate fi înțeleasă această rezervă?

Emanuel FANTĂNEANU

SAH

Însemnări din sala turneului internațional

O BUNĂ REALIZARE A DEBUTANTULUI STOICA

Debutant într-o competiție internațională, tînărul maestru **Valentin Stoica** n-a început rău turneul de la București. Pe parcursul primelor runde el a fost neînvins, reușind șase remize consecutive, egalitățile fiind consemnate la capătul unor partide lungi și complicate.

Stoica are, în general, predilecție spre apărare, este tenace și inventiv în poziții grele, dar nu se dă în lături de la atac cînd situația i-o permite. Să ne amintim doar, din finala campionatului național, partida pe care a cîștigat-o la Neamțu, după o strălucitoare suită de sacrificii.

Luni, în runda a 12-a a turneului internațional din Capitală, maestrul internațional Theodor Ghițescu a avut în față un Valentin Stoica (cu albele) foarte energic, dezlănțuit într-o variantă clasică, a apărării siciliene.

1. e4 c5, 2. Cf3 e6, 3. d4 c:d4, 4. C:d4 Cf6, 5. Cc3 d6, 6. Ne4 a6, 7. Nb3 b5, 8. 0—0 Ne7, 9. a4 b4, 10. Ca2 a5, 11. c3 b:c3, 12. C:c3 0—0, 13. Cdb5 (Albul, rămas cu un pion pe „b2" care poate deveni slab și vulnerabil în perspectivă, are compensația unui joc de figuri mult mai activ) **13... Na6, 14. Nf4 Cc6, 15. Te1 Ce5** (Era amenințat pionul din d6), **16. Dd4 Db8, 17. h3 Td8, 18. Ng5 h6, 19. Nh4 g5?!** (În această structură poziționlă, împingerea pionului va slăbi flancul regelui negru, facilitînd declanșarea atacului), **20. Ng3 Ch5, 21. Nh2 Cf4, 22. De3 Ceg6, 23. Nd1!** (Luînd calului negru cîmpul de retragere din „h5" și amenințînd foarte puternic g3. Acum se poate vedea că strategia negrului a fost defectuoasă. Vezi diagrama) **23...**

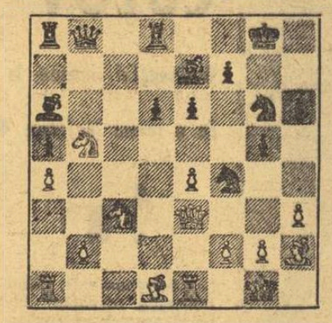

Nb7 (Mutarea 23... e5, spre a-i face calului un cîmp de refugiu, slăbea decisiv centrul și permitea pătrunderea cu tempo a calului alb: **24. Cbd5!), 24. g3 C:h3+, 25. Rg2 g4, 26. D:h6!** (Mai tare decît **26. N:g4 Cg5, 27. f4 Ch7** și negrul se apără) **26... Cg5, 27. N:g4 Ce5, 28. Nh5 d5, 29. f4 d4, 30. f:e5 d:c3, 31. N:f7+!** (Un sacrificiu după care poziția regelui negru este complet destrămată) **31... Cf7, 32. Dg6+ Rf8, 33. Tf1 Td2+, 34. Rh3 Re8, 35. T:f7 N:e4, 36. D:e4 R:f7, 37. Tf1+ Re8, 38. Dc6 Td7** (La 38... Re8 ar fi urmat 39. Ng1 și 40.Nc6+), **39. D:e6 Td2, 40. Dc6+ Rd8, 41. Ng1 Dc8+, 42. D:c8 T:c8, 43. b:c3 Rd7** (Aici partida s-a întrerupt. Analiza a arătat că poziția negrului este pierdută). A mai urmat: **44. Tf4** (mutarea secretă) **Re6, 45. Nd4** (apără totul) **Tc4, 46. Tg4 T:a4, 47. Cc7+ Rf5, 48. Tf4+ Rg6, 49. Cd5 Ng5, 50. Tf8 Taa2, 51. Rg4 Nh6, 52. Tf6+ Rg7, 53. Ta6 Ta4, 54. Rf5 Ta1, 55. Tg6+** și negrul cedează.

Valeriu CHIOSE

UN NOU ȘI MODERN POLIGON LA ALEXANDRIA

TIR

Reședința județului Teleorman și-a îmbogățit patrimoniul sportiv cu un nou și modern poligon de tir sportiv. Construit după proiectul arhitectului *Ion Andrei* din Alexandria, noul poligon dispune de un stand pentru pușcă și pistol cu 23 de linii de tragere, o sală pentru întreceri la arme cu aer comprimat, sală pentru pregătirea fizică și încăperi pentru arbitri. Poligonul, proprietatea Consiliul județean pentru educație fizică și sport, a fost pus la dispoziția asociației sportive Constructorul Alexandria, care are secție de tir. Inaugurarea acestei noi baze sportive va avea loc în curînd prin organizarea unui concurs de ampioare.

MODIFICĂRI ÎN CALENDARUL COMPETIȚIONAL

Din cauza timpului nefavorabil F.R.T. a modificat datele de disputare a unor competiții importante. Astfel, *„Cupa Dinamo"*, care trebuia să se desfășoare la sfîrșitul acestei săptămîni s-a amînat (pentru luna aprilie sau mai), concursul republican *„Cupa primăverii"*, programat inițial pentru zilele de 6—9 aprilie, va avea loc între 13—16 mai tot în București, iar competiția organizată de C.J.E.F.S. Teleorman, *„Cupa tineretului"* — concurs cu caracter republican la care au fost invitați trăgători din loturile naționale — se va disputa în zilele de 31 martie și 1 aprilie la Alexandria.

VOLEI

Azi, etapă în campionatele naționale ȘI I. E. F. S. — DINAMO, PE „CAPUL DE AFIȘ"

STEAUA — „U" CRAIOVA

Azi, în campionatele naționale de volei se dispută etapa a XIX-a. Mai rămîn, așadar, doar patru pînă la încheierea întrecerilor preliminarii, urmînd ca ierarhia definitivă să fie stabilită în urma turneelor finale programate între *16* și *21 aprilie* la *Pitești* (m) și *Iași* (f) pentru locuri I—VI, *Cluj* (m) și *Constanța* pentru locurile VII—XII.

Dar, să revenim la etapa de azi. În confruntările băieților rețin atenția două partide, programate în sala Floreasca: *Steaua — „U" Craiova* și *I.E.F.S. — Dinamo,* toate cele patru echipe avînd posibilitatea de a oferi spectacole voleibalistice de calitate. În deschiderea programului, *de la ora 16,* în aceeași sală, vor juca *Electra* și *Voința Arad,* bucureștenii avînd prima șansă în fața ultimei clasate. De asemenea, *Progresul* în meciul cu *„U" Cluj (sala Progresul, de la 18.30)* și *C.S.U. Galați* în cel cu *Tractorul Brașov,* credem că nu vor rata victoria.

La fete, se dispută doar patru jocuri: *C.S.M. Sibiu — Medicina, Farul Constanța — Dinamo, „U" Timișoara — „U" București* și *Constructorul — „U" Cluj (sala Constructorul, ora 18).* Meciul, *I.E.F.S. — Ceahlăul P. Neamț* s-a disputat **la 5 martie,** iar partida *Rapid — Penicilina Iași* a fost amînată pe *29 martie.*

IN FAȚA FILEULUI

● Echipele naționale ale Mexicului, gazda campionatului mondial din 1974, vor întreprinde în acest an un turneu în țara noastră, după următorul program: între **2 și 10 iulie,** formația feminină, iar între **25 august și 2 septembrie,** cea masculină.

● Formația masculină **Steaua** va participa între **6 și 15 mai** la un turneu internațional organizat la Moscova de către clubul **T.S.K.A.**

● Pe adresa federației de specialitate a sosit o invitație din partea clubului **Hapoel Tel Aviv,** pentru o selecționată divizionară masculină ce ar urma să întreprindă un turneu, în Israel, la începutul lunii mai.

● **Partidele etapei a XVIII-a,** amînată din **18 martie,** se vor disputa după cum urmează: **masculin: Rapid — Progresul, Steaua — I.E.F.S., Dinamo — Viitorul Bacău, „U" Cluj — Electra, „U" Craiova — Tractorul Brașov și Voința Arad — C.S.U. Galați la 27 martie, feminin:** C.S.M. Sibiu — Farul Constanța la **27 martie, „U" București — Constructorul la 3 aprilie, Medicina — Penicilina Iași, „U" Cluj — I.E.F.S., Ceahlăul P. Neamț — Rapid la 4 aprilie și Dinamo — „U" Timișoara la 6 aprilie.**

● Meciurile din divizia secundă, ce trebuiau să se disputa la 18 martie, vor avea loc la **25 martie.**

NUMEROASE ZONE PENTRU SPORT ȘI AGREMENT

(Urmare din pag. 1)

ceea ce constituie un îmbold pentru întreaga noastră activitate. În acest an, ne-am propus, avînd în vedere și angajamentele luate de cetățeni, să realizăm lucrări edilitar-gospodărești în valoare de 100 milioane lei. În ceea ce privește amenajările destinate agrementului, în planul de întrecere sînt prevăzute construirea unor terenuri în zona Bucovăț, a Spitalului, în Lunca Jiului în valoare de aproape 2 milioane lei. Totodată, în noile cartiere de locuințe vor fi construite două bazine în valoare de 700 mii lei, spații de joacă pentru copii și se va încheia amenajarea complexului sportiv „Central". Într-o consfătuire cu directorii școlilor profesionale s-a stabilit ca în cadrul orelor de atelier să se execute și bunuri de folosință comună pentru copii. Consiliul popular punînd la dispoziție materialul necesar. Dacă în 1972 construirea unor asemenea aparate s-a ridicat la suma de 350 000 lei, în acest an ea va fi de 500 000 lei, înțelegîndu-se prin aceasta că dorim să realizăm un număr sporit de mijloace de joacă.

În cîteva rînduri aș vrea să mai menționez și alte puncte privind dezvoltarea bazei sportive și de agrement. În Lunca Jiului se va realiza, prin muncă patriotică, „Complexul sportiv al pionierilor"; locuitorii din cartierul Romanești și Valea roșie și, bineînțeles, nu numai ei, vor dispune la Făcăi de trei lacuri, cu o suprafață de 12 ha; pentru cartierul Brazda lui Novac se va face un micro-complex în care vor exista terenuri simple de joacă și sport; pentru cartierul Calea București — Electroputere s-a amenajat un complex de lacuri, urmînd ca aici să se mai ridice un hotel turistic și un camping; zona Gării va fi dotată cu terenuri simple de joacă și două lacuri de agrement, iar în cel mai tînăr cartier, Craiovița, se va executa un parc de odihnă și sport pe o suprafață de 80 ha. Recent, pe baza unor măsuri stabilite de sesiunea Consiliilor populare județean și municipal a fost organizată o consfătuire cu cadre de conducere a unor organe și organizații de stat și obștești și s-a stabilit ca în 1973, în zona preorășenească să se realizeze locuri de agrement, terenuri sportive, plantații, cu scopul de a se crea un mediu propice destinderii cetățenilor Craiovei.

În încheiere vreau să precizez că în urma analizării articolului critic publicat în ziarul „Sportul" privind dezafectarea terenurilor de la Școala generală nr. 18, s-a dispus sistarea lucrărilor și schimbarea amplasamentului blocului în cauză.

DIN NOU MECIUL CUȚOV — DOBRESCU?

(Urmare din pag. 1)

strîns de multe ori pumnii la meciurile noastre".

Calistrat Cuțov, Paul Dobrescu, Antoniu Vasile, Ion Györffi și ceilalți sportivi au muncit ore întregi, la deszăpezire. După „încălzirea" de afară, a urmat, normal, antrenamentul. În sală, fiecare boxer transpiră din belșug. Meciurile de la Pitești, Iași și Oradea sînt foarte aproape...

Dacă despre Dumitru Mihalcea s-a vorbit întotdeauna doar de bine, nu același lucru se poate spune despre Sandu Mihalcea. „Mezinul", după cîteva rezultate, meritorii, a crezut că a devenit indispensabil secției dinamoviste. După o „carantină" destul de îndelungată, Sandu a revenit în mijlocul colegilor cu intenția vădită de a realiza, de acum înainte, ceea ce nu a făcut pînă în prezent. Lucrează mult, cu perseverență, iar antrenorii speră ca Sandu Mihalcea să redevină boxerul în care clubul a investit mult.

De altfel, antrenorul **C. Dumitrescu** și asistentul său, **Dumitru Ion,** sînt mulțumiți de modul cum muncesc și se pregătesc toți băieții. La apropiatele turnee, spectatorii vor viziona și cîteva meciuri în care boxerii dinamoviști vor fi adversari. Este vorba de „ușorii" Calistrat Cuțov — Paul Dobrescu (la Pitești), „semimuștele" Ștefan Boboc — Remus Cozma și „semiușorii" Antoniu Vasile — Simion Cuțov (la Oradea).

Dar, așa cum este normal, aceste rivalități sportive vor da naștere, la frumoase dispute pugilistice.

Cele trei grupe (după orașele în care au loc galele), au fost astfel alcătuite: la PITEȘTI: C. Dumitrescu va pleca cu Dumitru Dorobanțu (cocoș), Calistrat Cuțov și Paul Dobrescu (ușoară), Dumitru Mihalcea (mijlocie mică) și Ion Alexe (grea); antrenorul emerit **Constantin Nour** (deși pensionar, nu uită anii mulți în care a șlefuit talentele de la Dinamo) va porni spre IAȘI cu Mihai Petrescu și Tudor Dinu (muscă), Ion Vladimir și Marin Peia (pană) și Ion Györffi (mijlocie); la ORADEA, antrenorul **Dumitru Ion** va însoți pe Ștefan Boboc și Remus Cozma (semimuscă), Antoniu Vasile, Simion Cuțov și Vasile Neagu (semiușoară), Sandu Mihalcea (semimijlocie).

După cum se vede, Dinamo va arunca în luptă toate forțele pugilistice de care dispune. Sperăm ca selecționerii să aibă de unde alege și atunci, cu siguranță, țara noastră va fi bine reprezentată în apropiatele confruntări internaționale.

fotbal

ASTĂZI, LA NIKSICI

A. S. ARMATA TG. MUREŞ DEBUTEAZĂ ÎN CUPA BALCANICĂ

BELGRAD, 20 (prin telefon, de la corespondentul nostru). În cursul dimineții de luni, echipa de fotbal A.S.A. Tg. Mureș a sosit la Belgrad, în vederea meciului pe care-l va susține mîine (n.r. azi) cu echipa iugoslavă Sutjeska Niksici în Cupa Balcanică. Gazdele, conducerea clubului din Sutjeska i-au așteptat pe fotbaliștii români în gara din Belgrad. Imediat după sosire, amabilele gazde au organizat, în cinstea fotbaliștilor tîrg-mureșeni, o masă la hotelul Sumdia, după care două autocare speciale i-au transportat la Sutjeska, unde au ajuns în cursul după amiezii. Azi de dimineață a fost un soare primăvăratic și se speră ca și mîine, la ora începerii meciului — ora 16 *(ora 17 la București)* —, timpul să fie la fel de frumos. Echipa gazdă, deși a pierdut în ultima etapă de campionat, la Sarajevo, cu 2—1, a jucat totuși foarte bine și speră să obțină victoria în meciul cu A.S.A. Tg. Mureș. La Sarajevo s-a comportat foarte bine atacantul Tibljaș, care a înscris golul oaspeților și a avut și o bară, în min. 87. La Sutjeska, interesul pentru meci este mare și se crede că toate cele 15 000 de locuri ale stadionului local vor fi ocupate. De altfel, partida va fi transmisă în întregime de radiodifuziunea iugoslavă.

Formațiile probabile : A.S.A. TG MUREȘ : Solyom — Szöllösy, Unchiaș, Ispir, Czako — Varodi, Bölöni — Fazekas, Naghi, Mureșan, Hajnal; SUTJESKA : Ratici — Stanisici, Gardun, Zekovici, Grahovaț — Radovici, Kovacevici — Perovici, Tibljaș, Hagiabdici, Samatovici.

Dușan BUGARIN

AZI, LA ATENA

GRECIA — ROMÂNIA, ÎN PRELIMINARIILE TURNEULUI U.E.F.A.

Astăzi după amiază, se va disputa pe stadionul **A.E.K.** din Atena întîlnirea dintre reprezentativele de juniori ale **României** și **Greciei**, contînd pentru preliminariile turneului U.E.F.A. Este a 65-a partidă susținută, de-a lungul anilor, de juniorii români în cadrul acestei competiții și are un caracter decisiv, de rezultatul ei depinzînd, în mare măsură, calificarea pentru turneul final, care în acest an va fi găzduit de Italia.

De ieri lotul juniorilor noștri se află în capitala Greciei. Înainte de plecare, antrenorul Constantin Ardeleanu ne-a comunicat formația pe care intenționează s-o alinieze în dificilul meci de astăzi: **Ciurea — Cotigă, Negruțiu, Naghi, Chivu — Stoica, Hurloi, Iuga — Crișan, Răducanu, Șumulanschi.** Rezerve sînt: Ioniță, Lucuță, Munteanu și Băcescu.

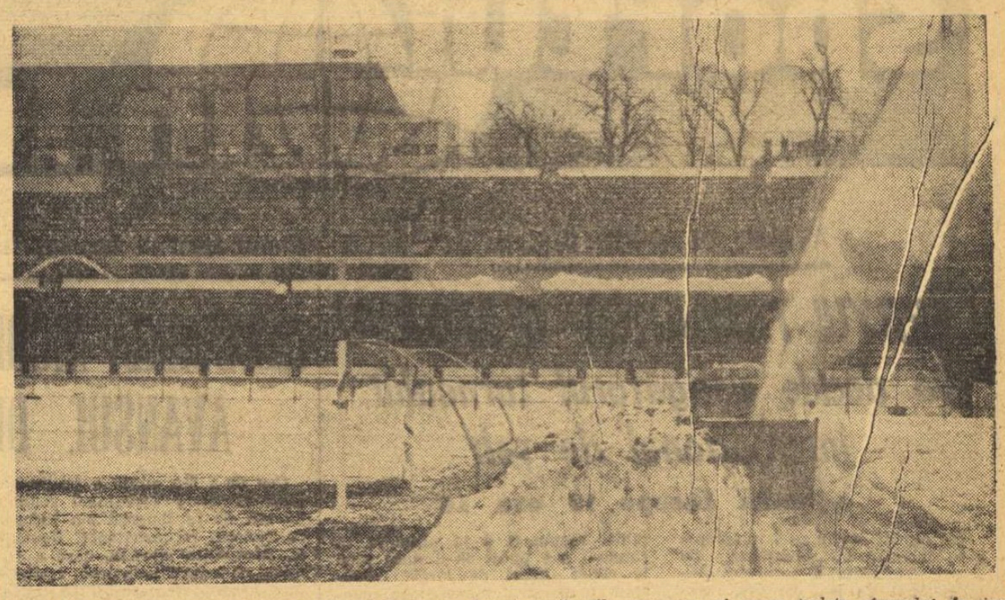

Gazdă primitoare, ca întotdeauna, I.E.A.B.S.-ul a luat toate măsurile necesare și acum toaleta cîmpului de joc de la „Republicii" este gata. Actorii, fotbaliștii echipelor Rapid și Leeds United pot să intre în scenă...
Foto : Dragoș NEAGU

RAPID — LEEDS UNITED, ÎN SFERTURILE DE FINALĂ ALE „CUPEI CUPELOR"

(Urmare din pag. 1)

surîde calificarea (o victorie la 6 goluri diferență, practic, este imposibil de realizat, ținînd seama de valoarea adversarului), ea are datoria să dea o replică pe măsura așteptărilor.

L-am întrebat pe antrenorul Bazil Marian ce părere are despre meciul de azi. El ne-a spus : „Leeds United este una dintre cele mai bune formații din Anglia, și chiar din Europa. În primul meci, cu formația pe care am alinia-t-o, am încercat să facem față puternicului nostru adversar, dar diferența de valoare și-a spus cuvîntul. În meciul de la București, desigur, fizionomia jocului se va schimba în oarecare măsură. După severa înfrîngere de la Leeds, vom încerca să răsturnăm pronosticurile și, printr-un joc mai ofensiv, să obținem o victorie de orgoliu, dacă problema calificării nu se mai pune. Dorim să ieșim onorabil din această competiție în ale cărei sferturi de finală am ajuns".

Datorită condițiilor improprii de antrenament, Rapid a avut ieri un program în care accentul s-a pus mai mult pe odihnă. În ceea ce privește formația, e de semnalat titularizarea lui Petreanu. Pe parcursul jocului, în funcție de necesități, s-ar putea să fie folosit și Dumitriu II. Oricum, e de așteptat ca atacanții **Rapidului să se străduiască pentru a pune probleme serioase apărătorilor englezi, mai ales că la Leeds, acesta a fost compartimentul cel mai deficitar al gulerștenilor.**

Și acum, o importantă informație : prin grija I.E.A.B.S., terenul de la Stadionul Republicii a fost curățat de zăpadă, ca și tribunele, așa încît vor exista, azi după amiază, bune condițiuni de vizionare.

DON REVIE : „VOM JUCA LA ATAC !"

De ieri, de la ora 16,30, jucătorii celebrei echipe Leeds United sînt oaspeții Bucureștiului. De la aeroportul Otopeni — unde au sosit cu un avion special — fotbaliștii englezi au fost transportați cu un autocar la hotelul „Intercontinental", locul de cazare pentru meciul retur cu Rapid. Imediat după sosire, managerul lui Leeds United, Don Revie, ne-a comunicat lotul care a făcut deplasarea. Cei 16 jucători, dintre care Don Revie va alcătui azi formația, sînt următorii : **Harvey și Sprake — portari ; Reaney, McQueen, Madeley, Hunter și Yorath — fundași ; Bates, Lorimer, Jones, Jordan, Giles, E. Gray, F. Gray, Ellam și Galvin — mijlocași și atacanți. Nu au putut face deplasarea Alan Clarke, Cherry** (ambii suspendați de federație pentru trei meciuri în urma avertismentelor primite în campionat) **și Billy Bremner,** căpitanul echipei, care s-a accidentat în meciul de simbătă, din Cupă, disputat cu Derby County.

„Vrem să jucăm pe atac, ne-a declarat Don Revie. **Sper ca meciul de mîine** (n.n. azi) **să fie plăcut, lupta pentru rezultatul în sine rămînînd pe planul secund — cel puțin pentru echipa noastră !"**

LA ORDINEA ZILEI

O TRIPLĂ APARIȚIE ȘI UN „BIS" AȘTEPTAT

Înainte de a ne revedea cu campionatul, obligat de zăpadă să lipsească de la întîlnirea de duminica trecută, înregistrăm pentru astăzi o triplă apariție a echipelor românești în competiții internaționale oficiale : Rapid... A.S.A. Tg. Mureș... selecționata de juniori. Prezente la București, la Niksici și la Atena în fața unor adversare fie de mare prestigiu și forță (Leeds), fie de o ambiție declarată și pregătită de multă vreme (Sutjeska și reprezentativa de juniori a Greciei). Există nevoia unor reconfortări după acea zi grea de 7 martie, de la Leeds. Oamenii lui Don Revie au anunțat că nici nu se gîndesc să facă din partida de la București o simplă aparare a confortabilului avans din întîlnirea tur. **„Calificările în cupele europene,** declară Hunter, **sînt condiționate, în contractele noastre, de numărul de victorii. Așa că nu ne este deloc indiferent dacă intrăm în semifinale printr-un singur succes sau prin două. Și-apoi, mai sînt rivalitățile noastre indirecte cu celelalte formații engleze aflate în competițiile europene. Dacă învingem și la București, altfel vorbim cu Liverpool, cu Derby County".** Am reprodus spusele acestui jucător de bază de la Leeds pentru a înțelege starea de spirit cu care vin englezii la București.

Și **Sutjeska** anunță că ține cu orice preț să cîștige astăzi în „Cupa balcanică". E nevoie de un asemenea succes pentru oxigenul suporterilor săi, aflați în pană de respirație după multele eșecuri din campionat ale favoriților. A.S.A. Tg. Mureș apare pentru întîia oară ca reprezentantă a fotbalului nostru într-o competiție oficială. E o formație tînără, cu multe forțe și talent în unsprezecele ei, echipa condusă de Tiberiu Bone ; și tot mai numeroasele selecționări din sînul ei în loturi reprezentative întăresc această opinie. Tocmai de aceea, socotim, că Hajnal, Bölöni, Fazekaș, Ispir, Uncheaș și ceilalți, mai tineri sau mai experimentați, debutanți în „Cupa balcanică", vor trata cu seriozitate și cu ambiție această intrare oficială în arena internațională care nu-i un moment oarecare în viața lor.

În sfîrșit, juniorii apar pe stadionul A.E.K. din Atena, avertizați că federația greacă a făcut totul spre a prezenta o foarte puternică selecționată, mai cu seamă că ea a reușit să scoată din cursă selecționata iugoslavă. Dorința forului din Atena de a alinia o garnitură redutabilă o înțelegem și din intervențiile sale la U.E.F.A. pentru programarea în cursul săptămînii a meciului, în formație aparînd o serie de titulari (sperăm, de vîrstă regulamentară) din echipele de prima divizie, angrenate în campionat. Entuziasmul nu lipsește celor mai tineri internaționali din fotbalul nostru. Excelent ar fi ca și luciditatea să-i însoțească astăzi pe elevii lui Constantin Ardeleanu și Ion Voinescu, astăzi cînd — pentru ei — meciul de la Atena are un caracter așa de decisiv. Un rol mai mult decît de prin plan îl joacă acest cuplu așa de talentat dar în aceeași măsură de capricios, Șumulanschi-Răducanu.

De mîine, începem să parcurgem linia dreaptă către a doua etapă a primei divizii. Pările în judecata etapei de inaugurare a sezonului de primăvară s-au suprapus în privința notei de angajare, de sportivitate, de acceptabil nivel spectacular, judecat și în raport de starea terenurilor, demonstrate de ea. Socotim că un „bis", duminică, intră în așteptările tuturor ; cei care s-au convins de ceea ce reprezintă pregătire adevărată a campionatului, de ceea ce reprezintă cavalerească purtare față de adversar, arbitru și coechipier, de ceea ce reprezintă dăruire totală pentru reușita spectacolului sportiv au fost, nu avem nici o îndoială, jucătorii. Am vorbit cu învinși și învingători din prima etapă a reluării și cei mai mulți erau bucuroși de victoria campionatului. Ei trebuie s-o facă să apară, iarăși, duminică !

Eftimie IONESCU

PE AGENDA LOTULUI DE PERSPECTIVĂ

DOUĂ JOCURI ÎN R. D. GERMANĂ

Paralel cu echipa națională de juniori, angajată — în această primăvară — în preliminariile turneului U.E.F.A., își desfășoară activitatea și lotul de perspectivă, de pregătirea căruia se ocupă antrenorul *Ilie Savu*. O primă acțiune a acestui lot a avut loc în ultima decadă a lunii februarie, cînd s-a deplasat la Sofia pentru a susține un meci amical în compania echipei naționale de juniori a Bulgariei (rezultat: 0—1).

Următoarea convocare a lotului de perspectivă este prevăzută pentru 16 aprilie. După un joc de pregătire, programat în Capitală, lotul se va deplasa în Republica Democrată Germană, unde va susține două meciuri (în zilele de 19 și 21) primul în orașul Dessau. În evidența antrenorului pentru aceste partide internaționale se află 19 jucători, cu toți născuți în 1956 și chiar mai mici : *Ioniță* și *Negroiu* (Rapid), *Iordan, Dumitrescu, Agiu, Corneliu, Șurenghin, Florea* (Steaua), *Pintea* și *David* (A.S.A. Tg. Mureș), *Lungu* și *Moraru* (Metalul București), *Soșu* (S.C. Bacău), *Dragu* (Progresul Buc.), *Popescu* și *Postelnicu* (Liceul de fotbal Buc.), *Vrînceanu* (Dinamo), *Eremia* („U" Cluj), *Sabău* (Minerul Baia Mare). Acestora li se vor mai adăuga, probabil, Cotigă și Hurloi, doi dintre componenții echipei naționale care vor depăși vîrsta junioratului abia în 1974.

ARBITRI ROMÂNI PESTE HOTARE

Partida amicală internațională **Bulgaria — U.R.S.S.**, care se va disputa în ziua de 28 martie la Plovdiv, va fi condusă de brigada formată din **C. Petrea** — la centru, **A. Bentu** și **C. Niculescu** — la linie. Arbitrul C. Petrea, conducînd acest meci internațional, va îndeplini norma pentru obținerea ecusonului F.I.F.A.

CITIȚI AZI NUMĂRUL 356 AL REVISTEI **FOTBAL**

din sumarul căruia vă recomandăm :

- O amplă prezentare a derbyului etapei a XVII-a a Diviziei A, **UNIVERSITATEA CRAIOVA — DINAMO**
- **Alte amănunte asupra programului de duminică și a pregătirilor din această săptămînă ale echipelor divizionare A**
- **Echipele românești în competițiile internaționale : RAPID (Cupa Cupelor), REPREZENTATIVA DE JUNIORI (Preliminariile U.E.F.A.), A.S.A. TG. MUREȘ (Cupa Balcanică)**
- **La „Interviul săptămînii", antrenorul CORNEL DRĂGUȘIN**
- O pagină dedicată reluării campionatului Diviziei B **(clasamentele turului, golgeteri, programul primei etape, arbitrii)**
- Articole tehnice, în sprijinul antrenorilor și arbitrilor
- **Un interviu cu un candidat la președinția F.I.F.A. : brazilianul JOAO HAVELANGE**
- **Benfica, o echipă invincibilă ?**
- Corespondență din Berlin despre preocupările actuale ale lui Buschner, antrenorul echipei R.D.G.
- **Relatări complete asupra recentului Congres extraordinar al U.E.F.A.**
- Pagina de „Magazin extern"
- **Rubricile permanente :** Carnetul scriitorului, Prim-plan, Dialog cu cititorii, Carnet extern, Din fotbalul internațional.

DUMINICĂ, IN CAPITALĂ

- **Stadionul Republicii,** ora 14 : Steaua — C.F.R. Cluj (Divizia A);
- **Terenul Ghencea,** ora 10,30 : Steaua — C.F.R. Cluj (tineret-rezerve) ;
- **Stadionul Politehnica,** ora 14: Sportul studențesc — A.S. Armata Tg. Mureș (Divizia A); terenul de zgură, ora 10,30: Sportul studențesc — A.S. Armata (tineret-rezerve) ;
- **Stadionul Metalul,** ora 11: Metalul — Gloria Buzău (Divizia B) ;
- **Terenul Laromet,** ora 11: Laromet — Celuloza Călărași (Divizia C) ;
- **Terenul Voința,** ora 11: — Voința — Unirea Tricolor (Divizia C) ;
- **Terenul Flacăra roșie,** ora 11: Flacăra roșie — Electronica (Divizia C) ;
- **Terenul T.M.B.,** ora 11: T.M.B. — Sirena (Divizia C) ;
- **Stadionul Dinamo** (terenul III), ora 11: Dinamo Obor — Sportul Ciorogîrla (Divizia C).

NICI SELECȚIONATELE DIVIZIEI B N-AU FOST UITATE

La sediul federației se lucrează în aceste zile la proiectul programului competițional internațional al selecționatelor seriilor Diviziei B. În acest scop la începutul acestei săptămîni au fost convocați la București cei șase antrenori cărora le-a fost încredințată pregătirea selecționatelor celor două serii. Ei sînt: **C. Teașcă** (F.C. Galați), **P. Popescu** (Metalul București) și **V. Copil** (Delta Tulcea) — seria a I.a; **M. Negru** (C.S.M. Sibiu) **Gh. Staicu** (Olimpia Satu Mare) și **C. Manolache** (C.F.R. Timișoara) — seria a II.a.

CLUBUL VOINȚA BUCUREȘTI ÎMBINĂ SATISFĂCĂTOR

PREOCUPĂRILE PENTRU PERFORMANȚĂ ȘI SPORTUL DE MASĂ

● Rezultate de prestigiu la popice și canotaj feminin ● Cooperatoarele au avut o prezență numerică remarcabilă ● Lipsa de exigență a unor antrenori a avut consecințe neplăcute ● Se poate realiza mai mult

Plenara clubului Voința București a prilejuit un moment cu adevărat festiv în viața acestuia. Și nici nu putea fi altfel atît timp cît în fața participanților — antrenori, sportivi fruntași, activiști sportivi și mulți invitați de onoare — a fost prezentat un bilanț cu frumoase succese în activitatea sportivă de masă și de performanță. Împletirea chibzuită a activităților pe ambele planuri a determinat — după opinia noastră — succesul acestui club bucureștean.

În activitatea sportivă de masă — asupra căreia vrem să ne referim mai întîi — campionatele asociațiilor sportive Voința, **„Voințiadele"**, au angrenat în anul care a trecut un mare număr de cooperatori (8 683, dintre care 3 748 de femei). De multă popularitate s-au bucurat întrecerile de atletism, fotbal și volei, la ale căror starturi s-au prezentat peste 5 000 de participanți. În această activitate s-au evidențiat asociațiile sportive **„Igiena"** (1 429 de participanți), **„Muncă și artă"** (586), **„Sporul"** (455) **„Tehnometalica"** (470), **„Tehnica încălțămintei"** (448) și **„Electrobobinajul"** (412).

Campionatele clubului, organizate la 8 ramuri sportive — o altă atractivă formă de practicare a sportului de masă — desfășurate pe o perioadă mai lungă, au angrenat 161 de echipe totalizînd 2 082 sportivi, dintre care 898 de fete.

Cum în cadrul cooperației meșteșugărești își desfășoară activitatea o serie de handicapați fizic (în cooperativele de invalizi), clubul Voința a considerat că este de datoria sa să atragă în anumite forme de recreare, de exercițiu fizic și această categorie de oameni. S-au organizat pentru ei întreceri de popice, atletism, tenis de masă, șah s.a. la care au participat aproape 1 000 de cooperatori invalizi. Mai mult, anul trecut au fost organizate primele întreceri finale rezervate invalizilor din întreaga țară, întreceri la care au participat 250 de cooperatori din 23 județe. La această competiție s-au remarcat asociațiile sportive **„Munca", „Drum nou", „Chimica"** și **„Metalica"** din cadrul clubului bucureștean Voința.

Aminteam mai înainte despre o masivă prezență feminină în activitatea sportivă de masă și, după cum vom vedea, în cea de performanță. De un real folos în atragerea cooperatoarelor pe terenurile și în sălile de sport a fost competiția organizată în exclusivitate pentru ele — **„Voințiada fetelor".** Alte întreceri, între care cele de orientare turistică, patinaj și tenis de masă, au prilejuit prezența multor cooperatoare ajungîndu-se la finele anului la o cifră remarcabilă : 6 681 de participante.

De foarte mare succes s-au bucurat și acțiunile turistice, în număr de 155, la care au participat 6 040 de cooperatori și cooperatoare. În sfîrșit, în activitatea sportivă de masă au fost angrenați și numeroși tineri — în majoritate ucenici în cooperația meșteșugărească din municipiul București. Numai la „Săptămîna sporturilor olimpice", competiție organizată în perioada 12—20 iunie, au concurat 8 031 de tineri și tinere la atletism, fotbal, handbal și volei.

Spre meritul acestui club (președinte Puiu Anghel) activitatea sportivă de masă a fost armonios împletită cu aceea de performanță, deși spre deosebire de alte cluburi bucureștene, Voința nu dispune de o sală de sport proprie, excepțînd-o pe cea de popice. Acest club are, în schimb, una dintre cele mai frumoase baze sportive pentru practicarea sportului în aer liber — cunoscuta bază din nord-estul Capitalei (la capătul liniei tramvaiului 5). **În panoplia performanțelor sportive ale clubului Voința București sînt înscrise succese de prestigiu atît în arena internațională cît și în competițiile interne. Cornelia Petrușca** și **Crista Szöcs** — componente ale echipei țării noastre de popice — au cucerit medalia de aur la campionatele mondiale, iar în proba individuală Cornelia Petrușca a obținut medalia de bronz. În campionatele europene de canotaj, echipajul României de 8+1 a urcat pe cea de a doua treaptă a podiumului de onoare. Din acest echipaj au făcut parte și canotoarele **Ecaterina Trancioveanu, Viorica Lincaru, Georgeta Alexe** și **Agneta Sieburg** de la clubul Voința.

După cum se știe, schiful feminin de 8+1 a cucerit medalia de argint la campionatele europene de anul trecut. Din acest echipaj, sportivele Georgeta Alexe *(prima de la stînga),* Viorica Lincaru, Ecaterina Trancioveanu *și* Agneta Sieburg *(ultimele trei) fac parte din clubul Voința București*

Semnificative în activitatea de performanță pe plan intern apar de asemenea, cele 10 titluri de campioni ai țării cucerite de sportivii de la Voința, selecționarea în loturile naționale a unui număr de 41 de reprezentanți ai acestui club, stabilirea a trei recorduri republicane și existența unui număr de 625 sportivi legitimați.

Dintre cei 25 de antrenori și instructori ai celor 12 secții ale clubului, mai mult de jumătate au fost evidențiați. Dintre aceștia menționăm și noi pe **Gh. Spiță** (canotaj), **Al. Andrei** (popice feminin), **G. Chiraleu** (baschet masculin), **M. Crăciunescu** (orientare turistică) și **I. Pop** (tenis de masă).

Atît darea de seamă cît și participanții la discuții s-au preocupat și de unele aspecte negative. Bunăoară, echipa masculină de volei, cu toate că a fost sprijinită să-și desfășoare activitatea în condiții cît mai bune, nu s-a menținut, totuși, în divizia B, retrogradînd în campionatul de calificare. Este consecința numeroaselor absențe ale sportivilor de la antrenamente, a lipsei de preocupare din partea antrenorului Victor Pădureanu pentru ridicarea nivelului jucătorilor. O mare deceptie în sezonul din 1972 a prilejuit secția de caiac. Sportivilor de la această secție nu li se pretindeau medalii olimpice, nici măcar de campioni la juniori fie și municipali. Cu toate acestea la finele anului conducerea clubului nu a putut acorda activității acestei secții alt calificativ decît cel de slab, ceea ce a determinat-o să desfacă contractul de muncă antrenorului M. Turcaș.

Nici echipa de fotbal (seniori) nu și-a realizat obiectivul propus la începutul anului, continuînd să se mențină la un nivel valoric nesatisfăcător în turul noului campionat. Și la această secție au fost evidente numeroase lipsuri de la antrenamente, neseriozitate în pregătire și o insuficientă exigență din partea antrenorului P. Gavrilă.

Nu este mai puțin adevărat, însă, că multe carențe își au originea în selecția defectuoasă. Astfel, unii antrenori au preferat, fiindu-le mai la îndemînă, să apeleze la recrutarea unor sportivi — în majoritate plafonați — din curțile vecinilor, cum se spune, în loc să valorifice — de exemplu — numeroasele talente din cooperația meșteșugărească, aceasta dispunînd de mii de ucenici.

Numeroși participanți la discuții **(I. Linculescu, R. Cernat, Crista Clos, M. Nicolau, D. Vereș, I. Zergu, I. Bobancu** și **T. Rădulescu)** și-au exprimat satisfacția față de frumoasele rezultate obținute de clubul Voința în arenele performanței și, în egală măsură, pe tărîmul activității sportive de masă. Totodată au fost făcute și multe propuneri pentru îmbunătățirea activității în acest an: să se acorde mai multă atenție tineretului, selecția să se facă mult mai timpuriu pentru a fi cizelate cît mai bine calitățile tinerilor înainte de satisfacerea stagiului militar ș.a.

Cu acest prilej, tovarășul **Ioan Kunst-Ghermănescu,** conf. universitar, a adresat cuvinte de laudă consiliului clubului Voința, sportivilor și antrenorilor acestuia, pentru succesele pe care le-au obținut în 1972. Totodată, d-sa a subliniat faptul că procesul de pregătire a sportivilor de performanță nu are încă asigurat un suport științific. Unii antrenori privesc în urmă, aplicînd cu sportivii lor ceea ce au învățat și ei de la foștii lor antrenori. Cluburilor sportive le revine marea răspundere de a pregăti sportivi de performanță pentru a concura cu succes în arena internațională, unde exigențele cresc impetuos de la an la an.

Adoptînd planul de măsuri pentru activitatea din acest an și răspunzînd chemării la întrecere lansată de clubul Rapid București, plenara clubului Voința a consemnat, cu siguranță, începutul unei noi activități rodnice, la sfîrșitul căreia sperăm să subliniem succese și mai însemnate.

Costin CHIRIAC

TRAGEREA SPECIALĂ LOTO DIN 27 MARTIE 1973

Un nou prilej de a obține autoturisme, excursii peste hotare și bani, vă este oferit de tragerea specială Loto din 27 martie 1973, tragere care acordă: autoturisme DACIA 1300 și ȘKODA S 100, excursii în TURCIA — cu autocarul — de cîte 2 locuri și de cîte 1 loc, durata cca. 8 zile, precum și numeroase premii în bani de valoare fixă și variabilă.

Participarea se face pe 3 feluri de taxe de participare: 2 lei, 5 lei și 15 lei varianta. Se mai poate participa pe variante combinate și combinații „cap de pod".

Rețineți! Cu variantele de 15 lei puteți participa la toate extragerile cu șanse mari de cîștig. La toate unitățile Loto-Pronosport găsiți bilete pentru această tragere. Luni 26 martie a.c., este ULTIMA ZI.

● Tragerea Pronoexpres de astăzi va fi televizată direct din Studioul de Televiziune la orele 16.45, în pauza meciului de fotbal Rapid — Leeds United.

● Programul concursului Pronosport nr. 12 de duminică 25 martie 1973, este următorul: 1. Universitatea Craiova — Dinamo București; 2. F. C. Constanța — Steagul roșu; 3. C.S.M. Reșița — S.C. Bacău; 4. F.C. Petrolul — Jiul; 5. Universitatea Cluj — F. C. Argeș; 6. Steaua — C.F.R. Cluj; 7. Napoli — Palermo; 8. Bologna — Fiorentina; 9. Cagliari — Juventus; 10. Milan — Roma; 11. Sampdoria — Lanerossi; 12. Torino — Internazionale; 13. Verona — Ternana.

● Zilnic se prezintă cîștigători pentru a-și ridica autoturismele, buteliile de aragaz sau premiile în bani obținute la LOZ ÎN PLIC, ca urmare a introducerii de cîștiguri SUPLIMENTARE la seriile care se găsesc în vînzare.

● Rețineți! Numeroase și valoroase premii suplimentare la LOZ ÎN PLIC !

Rubrică redactată de LOTO — PRONOSPORT

Radiatorul electric cu ulei poate asigura, în bune condiții, încălzirea locuinței dv. Căldura degajată este de 775—1500 Kcal/h, corespunzător numărului de elemenți ; cu ajutorul unui termoregulator căldura poate fi menținută la temperatură constantă.

Radiatorul electric cu ulei, fiind prevăzut cu patru roți, poate fi deplasat în orice loc al locuinței dv.

Radiatorul electric cu ulei este de 4 tipuri : ● RADIATOR CU 7 ELEMENȚI — 1.225 LEI ● RADIATOR CU 10 ELEMENȚI — 1.400 LEI ● RADIATOR CU 12 ELEMENȚI — 1.600 LEI ● RADIATOR CU 14 ELEMENȚI — 1.700 LEI

(6431) RECOM

sportul în lume

ASTĂZI, ÎN AULA B. C. U.

DERBYUL TAIMANOV-GHIZDAVU

va decide cîştigătorul turneului internaţional de şah

• Runda începe la ora 16

Un număr record de 7 întrerupte s-au încheiat în reuniunea de marţi dimineaţa a turneului internaţional de şah. Au fost înregistrate următoarele rezultate: **Ghizdavu — Stanciu 1—0, Fichtl — Ghizdavu 0—1 (f.j.), Stoica — Ghizdavu ½—½, Taimanov — Fichtl 1—0, Stoica — Ghiţescu 1—0, Pytel — Partos 1—0, Fichtl — Rukavina ½—½.** Nu s-a reluat partida **Spiridonov — Pytel.**

În felul acesta, înaintea finişului, devenise clar că pentru primul loc luptă cu cele mai mari şanse doi jucători: **Taimanov** şi **Ghizdavu.** Marele maestru sovietic a fost liber în runda a 13-a (de ieri după amiază), iar reprezentantul nostru 1-a întîlnit cu albele pe **Rukavina.** În caz de victorie, el trecea înainte (cu 9½ p) şi se apropia la o jumătate de punct de norma de mare maestru, trebuind pentru obţinerea ei să facă remiză, miercuri, cu **Taimanov,** cînd — de altfel — **Ghizdavu** încheie concursul, fiind liber în runda finală. Dar, tînărul şahist român (4 p în ultimele 5 runde!) n-a putut să-şi ducă pînă la capăt „turul de forţă", remizînd cu maestrul internaţional iugoslav. El este pus acum în situaţia dificilă, de a încerca o victorie, cu negrele, la **Taimanov,** pentru a acumula cele 10 puncte ale normei.

În cursa pentru locul 3, **Knaak** l-a învins pe **Ghiţescu,** iar **Partos** pe **Honfi** (ce păcat de rateul la **Pytel**!), ambii cu negrele, după excelente partide de atac. Nereuşind să iasă din inerţia remizelor **Gheorghiu** a înscris cea de-a 11-a egalitate, de data aceasta cu **Spiridonov.** Acelaşi rezultat, în partida **Ungureanu — Stoica.**

CLASAMENTUL: **Taimanov** şi **Ghizdavu** 9 (ultimul o partidă în plus), **Knaak** şi **Partos** 7½ (Partos o partidă în plus), **Honfi** 7, **Gheorghiu** şi **Rukavina** 6½ etc.

Astăzi se joacă runda a 14-a, cu partida centrală **Taimanov — Ghizdavu.** (V. CH.).

Punct final în turneul feminin de şah de la Belgrad

ALEXANDRA NICOLAU ŞI-A PĂSTRAT AVANSUL DE 2 PUNCTE!

Cea de-a 9-a ediţie a tradiţionalului turneu internaţional feminin de şah de la Belgrad s-a încheiat cu victoria reprezentantei României, **Alexandra Nicolau,** care a terminat concursul neînvinsă, realizînd un procentaj remarcabil: 9 puncte din 11 posibile (81 la sută!). În ultima rundă, maestra română a remizat cu şahista maghiară Suzana Veröczi. Alte rezultate ale rundei a 11-a: Pihailici — K. Jovanovici 0—1; Milivojevici — G. Jovanovici remiză; Vasnecki —Kalhbrener 0—1; Gheorghieva — Erenska 0—1; Kozlovska — Şul 0—1.

Clasamentul final: 1. **ALEXANDRA NICOLAU** (România) 9 puncte; 2—4. **K. Jovanovici** (Iugoslavia), **Veröczi** (Ungaria), **Şul** (URSS) 7 puncte; 5—7. **G. Jovanovici** (Iugoslavia), **Erenska** (Polonia), **Kalhbrener** (Iugoslavia) 6 puncte; 8. **Kozlovska** (URSS) 5,5 puncte; 9. **Gheorghieva** (Bulgaria) 4 puncte; 10. **Milivojevici** (Iugoslavia) 3,5 puncte; 11—12. **Pihailici** (Iugoslavia), **Vasnecki** (RFG) 2 puncte.

De la începutul acestui an, şahul românesc a cunoscut o puternică afirmare pe plan internaţional. Marele maestru Florin Gheorghiu a cîştigat turneul de la Orense şi s-a clasat pe locul trei în concursul de la Malaga, Theodor Ghiţescu a ieşit învingător în turneul maeştrilor internaţionali la „Festivalul şahist" din Olanda, Elisabeta Polihroniade s-a situat printre fruntaşele turneului zonal de la Wijk an Zee, obţinînd calificarea în turneul interzonal al campionatului mondial, iar acum Alexandra Nicolau (calificată, la rîndul său, în turneul interzonal), cîştigă cu un avans de două puncte importantul turneu de la Belgrad, unde au fost prezente şahiste valoroase din U.R.S.S., Iugoslavia, Ungaria, Polonia, Bulgaria, R.F. Germania.

PREGĂTIRI PENTRU MONDIALELE DE HOCHEI

Selecţionata de hochei pe gheaţă a S.U.A., care a sosit în Europa în vederea participării la campionatul mondial (grupa B), a susţinut la Garmisch Partenkirchen un joc de antrenament în compania echipei R.F. Germania. Gazdele au obţinut victoria cu scorul de 5—3 (1—0, 3—2, 1—1). După acest meci, echipa hocheiştilor americani va pleca la Graz, oraşul austriac care va găzdui întrecerile grupei B.

Continuîndu-şi pregătirile în vederea C.M. (grupa A), care se va desfăşura la Moscova între 31 martie şi 15 aprilie, reprezentativa Cehoslovaciei a susţinut un meci de verificare la Varşovia în compania formaţiei Poloniei. Campionii mondiali au obţinut victoria cu scorul de 8—2, (4—1, 3—1, 1—0)

„Natura nu se lasă păcălită!"

— avertizează specialiştii, împotriva folosirii stimulatoarelor de performanţă

Sportul are frumuseţile şi indiscutabilele sale avantaje şi ar fi păcat ca ingerinţe dăunătoare să-l risipească farmecul şi să-l încarce cu o vină pe care nu o are. Sprijinul pe care în ultima vreme sportul îl primeşte din partea ştiinţelor medicale şi farmaceutice a devenit un cuţit cu două tăişuri. Una e să contribui la dirijarea metodică, ştiinţifică, a performanţelor sportive sau la uşurarea recuperării după efort, la relaxarea sportivului, şi alta este să cauţi cu tot dinadinsul pomparea rezultatelor, creşterea lor chiar artificială, la adăpostul seducătoarei idei de a cunoaşte limitele posibilităţilor fizice omeneşti.

Toate aceste probleme au revenit cu acuitate în actualitatea sportivă internaţională odată cu dezvăluirile unui fost campion mondial de lupte, suedezul **Pelle Svensson.** Acesta a publicat nu de mult o **„Scrisoare deschisă către marile vedete sportive",** în care descrie groaznicele urmări ale consumului de preparate anabolice.

ASEMENI GĂINEI ÎNDOPATE

Cei ce încă, o vreme, puteau suspecta filipica lui Svensson drept o tiradă cu intenţii strict moralizatoare şi cu puţine relaţii cu practica, vor fi dezamăgiţi aflînd că unul din marii sportivi ai Europei — care nu odată a furnizat material rubricilor de cancanuri ale presei sportive — confirmă dezvăluirile compatriotului său, dînd suficiente exemple din propria sa carieră atletică.

Este vorba de **Ricky Bruch,** aruncătorul de disc suedez, acum în vîrstă de 27 de ani. La Jocurile Olimpice de la München a ocupat locul 3, dar el este încă pârtaş la recordul mondial (68,40). Acum, el însuşi s-a angajat în violenta campanie împotriva folosirii de către sportivii de performanţă a injecţiilor cu hormoni, a consumării preparatelor anabolice sau a altor preparate farmaceutice. Primele sale declaraţii, dramatice în esenţă, sunau aşa: **„Dacă ar fi să judec după cum mi-am bătut joc de mine, de corpul meu, de organele mele, probabil că nu voi apuca să trăiesc mai mult de 40 de ani. Mă închipui uneori pe mine-însumi ca o urîaşă găină îndopată, de creşcătorie, gata să plesnească...".**

O apreciere competentă în acest domeniu vine din partea chirurgului şi medicului sportiv **dr. Paul Schmidt,** din Hamburg, care comentează: **„Cazul Bruch nu este nici nou, nici singular. Cine se îndoapă cu hormoni sau exagerează în consumul de proteine în încercarea de a-şi îngroşa muşchii nu trebuie să se mire de urmări, de vătămarea propriului trup. Aşa s-au dat singuri gata fostul campion european de box la categoria grea, profesionistul vest-german Jürgen Blin, sau compatrioţii săi, decatlonistii. Vînătoarea după o jumătate de centimetru, după o sutime de secundă sau după o victorie rapidă îl determină pe sportivul de performanţă să-şi neglijeze sănătatea şi s-o piardă, pentru că natura nu se lasă păcălită!".**

FEŢELE MEDALIILOR...

Experienţa lui Ricky Bruch este, din acest punct de vedere, mai mult decît grăitoare. Pînă şi iluzia unei performanţe extraordinare — obţinută pe căi artificiale — este adesea înşelătoare. **„Injecţiile şi tabletele** — spune Bruch — **au produs mereu oscilaţii în forma mea sportivă. Nu rare erau şi crizele nervoase. După o cură cu anabolica ţi se pare că pielea îţi crapă şi că muşchii ţi se desagregă".**

Acum, colosul suedez, înalt de 1,99 m, care între timp a ajuns să cîntărească 140 kg, se declară sătul de toate astea. Ar vrea să înceteze cu goana de la o reuniune atletică la alta, cu vînătoarea după recorduri. Ricky Bruch ar vrea, în sfîrşit, să trăiască normal. El însuşi se întreabă însă: **„Oare voi mai putea? Nu ştiu, întrucît ficatul şi rinichii mei sînt distruşi. Am erupţii peste tot. În cîteva săptămîni m-am îngrăşat cu 12 kilograme. Nebunie curată...".**

Sînt cuvintele unui recordman mondial. Să luăm aminte, pentru că adversarii sportului aţîţ aşteaptă: să arate că medaliile au şi o altă faţă!

Victor BĂNCIULESCU

„Devenim campioni mondiali pentru cîţiva ani. Pe urmă sîntem nişte oameni terminaţi..." — scrie suedezul Pelle Svensson, fost campion mondial de lupte, care şi-a încheiat la 30 de ani studiile de drept şi avertizează acum împotriva folosirii stimulentelor artificiale în sport.

RECORDURI MONDIALE ALE HALTEROFILILOR SOVIETICI

MOSCOVA, 20 (Agerpres). — În cadrul concursului internaţional de haltere de la Taşkent, sportivii sovietici au stabilit două noi recorduri mondiale. În limitele categoriei mijlocii, David Rigert (U.R.S.S.) a realizat la stilul smuls performanţa de 168 kg, corectînd cu 0,500 kg recordul precedent. La categoria grea, Pavel Pervuşin a ridicat (la stilul smuls) o halteră în greutate de 176 kg (vechiul record, care-i aparţinea, era de 175,5 kg).

La totalul celor două stiluri, Rigert s-a clasat pe primul loc, cu 377,5 kg. Pavel Pervuşin a terminat, de asemenea, învingător, obţinînd la cele două stiluri 392,5 kg.

HANDBALIŞTII IUGOSLAVI ÎN FINALA C. C. E.

BELGRAD 20 (Agerpres). — La Zagreb s-a disputat meciul retur dintre echipele Partizan Bjelovar şi Hellas Stockholm, contînd pentru semifinalele „Cupei campionilor europeni" la handbal masculin. Echipa iugoslavă a terminat învingătoare cu scorul de 23—13 (13—6), s-a calificat pentru finala competiţiei, în care va întîlni, la Dortmund, echipa MAI Moscova. În primul joc, disputat săptămîna trecută la Stockholm, handbaliştii suedezi au cîştigat cu 20—13.

AZI, RETURUL „SFERTURILOR" ÎN CUPELE EUROPENE DE FOTBAL

Fotbalul începe fără îndoială să-şi reintre în drepturi pe tot continentul european. Campionatele sînt în toi (doar cu cîteva excepţii...), iar 24 dintre cele mai bune echipe ale continentului se află în febra returului „sferturilor" în competiţiile intercluburi.

După partidele de la 7 martie, toate aceste formaţii au avut suficient timp pentru a-şi analiza comportarea, şi alcătui planurile de „bătaie" pentru meciurile retur. Cu destulă minuţiozitate de altfel, pentru că nu puţin lucru constituie o prezenţă într-una dintre semifinalele cupelor europene. Am spune chiar că, într-un fel, această concentrare asupra partidelor internaţionale de club s-a putut vedea şi din... destul de slabele rezultate obţinute pe plan intern. Doar cîteva exemple, culese din etapa de duminica trecută: *Vitoria Setubal* pierde cu 3—0 derbyul cu Benfica, *Juventus* nu izbuteşte să o ajungă pe Milan, *Leeds* şi *Liverpool* cîştigă foarte greu pe teren propriu, *Borussia Mönchengladbach* pierde „acasă" la noua promovată Kickers (iar în etapa trecută la Bayern cu 3—0!), *Real Madrid* nu izbuteşte să înscrie în poarta lui Saragossa. *Sparta Praga, Schalke 04* şi *Hajduk Split* sînt învinse, în deplasare, cu 3—1 şi respectiv 4—1... Excepţii: *Ajax,* care a început să se detaşeze în clasament, *Tottenham* (învingătoare cu 3—0) şi, mai ales, *Ujpesti Dozsa,* care a reuşit un spectaculos 7—0 împotriva lui Diosgyör.

Dar, cum în fotbal una dintre „legile" de bază ale fotbalului este că niciodată un meci nu seamănă cu altul, ar fi fără îndoială mai mult decît riscant să privim meciurile de azi prin prisma rezultatelor înregistrate în ultima etapă de campionat. După părerea noastră, partidele retur ale sferturilor de finală se pot împărţi în patru categorii. *Prima* — aceea a semifinaliştilor... deja cunoscute. Aici putem include meciurile *Bayern — Ajax* şi, oricît ne-ar durea, *Rapid — Leeds,* în care o victorie a gazdelor nu ar face decît să mai aline durerea eliminării. A doua categorie cuprinde meciurile în care echipele oaspete au misiune extrem de dificilă şi în care probabil că, fără o surpriză deosebită, jucătorii gazde nu pot scăpa calificarea: *Milan — Spartak Moscova, Borussia Mönchengladbach — F.C. Kaiserslautern* (în care primele echipe au luat avantaj în meciurile tur), *Real Madrid — Dinamo Moscova,* şi am fi tentaţi să includem şi partida *Ujpesti Dozsa — Juventus* (în tur 0—0), dacă n-am şti foarte bine că de multe ori echipele italiene joacă mai bine pe terenuri străine... *A treia categorie* ar putea cuprinde meciurile cele mai deschise, în care avantajul luat la 7 martie nu este decît iniţial, şi pentru păstrarea căruia echipe aflate acum în deplasare vor trebui să depună eforturi deosebite în faţa unor formaţii aflate pe propriul teren şi susţinute de spectatorii localnici. Aici se includ desigur meciurile: *Derby — Spartak Trnava, Sparta Praga — Schalke 04, Twente — O.F.K.* şi *Vitoria Setubal — Tottenham.* Toate anunţă o luptă foarte deschisă, spectaculoasă, din care este destul de posibil să nu lipsească nici prelungirile şi chiar.... loviturile de la 11 m, pentru desemnarea fericitei echipe calificate în etapa superioară. *A patra categorie* poate fi cea a... surprizelor. Aici, după părerea noastră, s-ar putea înregistra singurele rezultate neaşteptate. Deşi în meciurile *Hajduk Split — Hibernian* şi *Dynamo Dresda — Liverpool* oaspeţii pornesc din start cu un avantaj de două goluri, cînturile sînt departe de a fi încheiate. Forcingul echipelor aflate pe teren propriu nu poate fi de neluat în seamă. Partida de la Dresda ne interesează în mod deosebit, pentru că ea ne-ar putea spune cîte ceva despre forţa de şoc a celei mai bune echipe la ora actuală din R.D. Germană, viitoarea noastră adversară în preliminariile Campionatului mondial, în faţa unei apărări foarte masive, ca cea a lui Liverpool, liderul campionatului englez.

D. GRAUR

Iată programul meciurilor retur ale sferturilor de finală:

CUPA CAMPIONILOR EUROPENI

Bayern München — Ajax Amsterdam (în tur **0—4**); Ujpesti Dozsa — Juventus Torino **(0—0)**; Derby County — Spartak Trnava **(0—1)**; Real Madrid — Dinamo Kiev **(0—0).**

CUPA CUPELOR

Sparta Praga — Schalke 04 **(1—2)**; Hajduk Split — Hibernian Edinburgh **(2—4)**; Rapid — Leeds United **(0—5)**; A. C. Milan — Spartak Moscova **(1—0).**

CUPA U.E.F.A.

Borussia Mönchengladbach — 1 F.C. Kaiserslautern **(2—1)**; F. C. Twente Enschede — O.F.K. Beograd **(2—3)**; Vittoria Setubal — Tottenham Hotspur **(0—1)**; Dynamo Dresda — F. C. Liverpool **(0—2).**

Brian Hall *(în stînga) înscrie cu capul primul gol al meciului* Liverpool — Dynamo Dresda *(2—0), în dreapta, fundaşul central al echipei Dynamo,* Sammer

Telefoto: A.P.-AGERPRES

AFIRMAREA ÎN DOMENIUL PERFORMANŢEI IMPUNE UN NOU STIL DE MUNCĂ SUB SEMNUL ÎNALTEI EXIGENŢE

(Urmare din pag. 1)

pentru sportivii de mare performanţă, pornind de la nivelul cerinţelor mondiale. Activitatea cadrelor tehnice, cluburilor, unităţilor sportive din învăţămînt şi federaţiilor va fi apreciată în viitor după felul în care sportivii vor îndeplini aceste norme.

Unul dintre duşmanii cei mai periculoşi ai performanţei este şi automulţumirea. Aceasta înseamnă că a se mulţumi cu puţin, a-i fi indiferent cu ce performanţă cîştigă un titlu republican, sportivul îşi limitează, de la bun început, aspiraţia spre mai mult, spre mai bine, spre valoarea internaţională în ramura de sport respectivă. Desigur este o chestiune de mîndrie aceea de a fi campion al ţării şi sportivii trăiesc intens acest eveniment, iar cluburile se mîndresc în rapoartele lor, cu numărul titlurilor cucerite. Dar, aceasta nu reprezintă şi nici nu trebuie să reprezinte totul! **Pentru un sportiv, este important să devină campion, dar şi mai important este ca performanţa care-i însoţeşte titlul să albă şi o bună valoare. În acest context, Hotărîrea** subliniază: **„...Vor fi luate măsuri pentru îmbunătăţirea sistemului şi nivelului competiţiilor republicane, stabilindu-se parametri cît mai apropiaţi de cei realizaţi în competiţiile internaţionale".**

Participarea anuală la diferite competiţii internaţionale de anvergură a dat prilej să obţină unele succese de prestigiu sportivilor noştri reprezentanţi al luptelor, caiacului şi canoei, tirului, scrimei, atletismului ş.a. dar, în acelaşi timp, a evidenţiat şi rămînerea în urmă a sportivilor din alte ramuri, la unele dintre ele situaţia fiind cu totul nesatisfăcătoare. Pentru remedierea acestei stări de fapt, **pentru a impulsiona creşterea rezultatelor înalte în majoritatea ramurilor sportive, Hotărîrea trasează ca sarcină C.N.E.F.S., organizaţiilor şi instituţiilor cu atribuţii în domeniul sportului, federaţiilor şi cluburilor sportive să-şi concentreze principala atenţie în vederea dezvoltării ramurilor sportive care au posibilităţi şi perspective reale de afirmare, cu pondere însemnată în programul Jocurilor Olimpice, al campionatelor mondiale şi europene,** nominalizînd 11 sporturi individuale, 10 jocuri sportive şi 5 sporturi de iarnă.

În această privinţă se stabilesc, potrivit Hotărîrii, termene precise pentru întocmirea, în fiecare ramură sportivă, a unui plan de dezvoltare pînă în anul 1980, a unui program special de pregătire a sportivilor români pentru Jocurile Olimpice din 1976, concentrîndu-se eforturile spre acele sporturi şi probe unde există perspectiva unei participări de prestigiu.

Principalele unităţi ale sportului de performanţă sînt — sau ar trebui să fie! — cluburile sportive, cele mai multe cu o bază materială corespunzătoare, încadrate cu numeroşi specialişti şi alte cadre tehnice. **De felul în care se desfăşoară activitatea cotidiană în cluburile sportive depinde într-o foarte mare măsură, dacă nu chiar în totalitate, progresul general al mişcării noastre sportive de performanţă, rezultatele de valoare într-o ramură sau alta.** Realitatea a demonstrat, însă, că nu peste tot treburile merg bine, că există încă prea multă comoditate, suficienţă şi formalism. Aceasta **s-a văzut cel mai bine la alcătuirea delegaţiei olimpice a ţării noastre pentru Jocurile de la München, la care prea puţine cluburi au contribuit** (aşa cum ar fi fost de aşteptat s-o facă!) **cu sportivi bine pregătiţi, apţi să concureze cu succes în diferitele discipline la care am participat. De aceea a fost necesar ca în Hotărîrea Plenarei Comitetului Central să se stabilească ca sarcină pentru C.N.E.F.S., în colaborare cu alte organizaţii şi instituţii, să ia măsuri pentru asigurarea unor cluburi puternice, în scopul desfăşurării procesului de instruire la nivelul cerinţelor internaţionale şi, mai mult chiar, constituirea unor cluburi specializate pe ramuri de sport, la principalele discipline, unităţi care să-şi aducă un aport mai substanţial la selecţionarea valorilor sportive, la pregătirea şi educarea acestora şi deci la creşterea nivelului general al sporturilor respective,** punînd un accent mai mare pe utilizarea practică a cercetărilor ştiinţifice. În felul acesta se va putea realiza o perfecţionare a procesului de instruire în concordanţă cu cele mai bune rezultate obţinute pe plan internaţional, pentru progresul continuu şi rapid al mişcării sportive din patria noastră.

FIŞIER

KAREN MAGNUSSEN (Canada)

(născută la North Vacouver 4. IV. 1952; antrenată de Linda Borckman; 1,63 m, 52 kg.) s-a apropiat mai amenin ţător doar anul trecut, La Olimpiada albă de la Sapporo, apoi la „mondialele" de la Calgary. În urma supercampioanei austriece, se dădea o luptă acerbă. A reuşit să se impună de fiecare dată Karen Magnussen, promovată pe locul doi. În urmă a rămas mereu Janet Lynn, multiplă campioană a S.U.A., foarte aproape şi ea de medaliile de argint. La finele ultimului sezon, în momentul retragerii, Beatrix Schuba avea să declare: **„Consider că las o urmaşă demnă, pe canadiana Magnussen..."** Respect care se datora şi faptului că patinatoarea din nord se arătase singura rivală mai periculoasă în proba obligatorie.

La Bratislava, în ultima ediţie a C. M., aspirantele la titlul vacant concurau însă sub litera noului regulament, în care ponderea figurilor obligatorii este sensibil redusă. Şansele Janetei Lynn păreau să crească, iar Karen Magnussen ameninţată să-şi vadă pierdut titlul la care rîvnise atît. Totuşi, tradiţia promovărilor „fără salt" în patinaj a fost mai departe respectată. În primul rînd, fiindcă blonda Karen a patinat excelent. Iar apoi — nesansă pentru Janet... — aceasta a pierdut puncte preţioase în „programul scurt", unde a căzut de două ori.

„Rămîneţi în patinajul de performanţă?" — a fost întrebată la conferinţa de presă, după concurs. **„Nu ştiu",** ne-a răspuns Karen. **„Trebuie să-mi consult părinţii, pentru a lua o decizie. Ei au făcut sacrificii materiale imense ca să-mi asigure o carieră în patinaj, timp de 13 ani. E timpul să compensez acum, toate aceste sacrificii".** Ceea ce în limbajul curent înseamnă — desigur — un angajament într-un ansamblu de revistă...

LUCIANO SUŞANJ (Iugoslavia)

Una din marile surprize oferite de recent încheiata ediţie a campionatelor europene de atletism în sală de la Rotterdam s-a produs în alergarea finală pe distanţa de 400 m rezervată bărbaţilor. Înfruntînd pe cei mai buni specialişti din Polonia, Franţa, R. D. Germană şi R.F. Germania, iugoslavul Luciano Suşani a terminat învingător în 46,38 sec., timp excelent pentru un concurs îndoor.

Cine este noul campion al continentului în proba de 400 m? S-a născut la 10 noiembrie 1948 la Rijeka, are 1,85 m şi 73 kg. Practică atletismul de la vîrsta de 15 ani şi actualmente este pregătit de antrenorul Zeljko Leskovac. Pînă în sezonul trecut nu stărnise atenţia specialiştilor prin vreo performanţă ieşită din comun. În luna iunie însă, pe pista de tartan din oraşul său natal, a fost cronometrat pentru prima oară pe un tur de stadion cu 45,9, cifră ce reprezenta un nou record al Iugoslaviei. La campionatele ţării sale, Luciano a ocupat însă doar locul II în urma lui Josip Alebici, iar la Balcaniada de la Izmir s-a clasat pe poziţia a treia. Suşanj a fost selecţionat şi în lotul iugoslav pentru J.O. de la München. Un accident stupid, suferit doar cu cîteva zile înainte, l-a împiedicat să se mai prezinte la start.

Şi totuşi, la Rotterdam, Luciano Suşanj a fost cel mai rapid. El a folosit cea mai bună tactică în finală, dovedind resurse superioare adversarilor săi pe ultimii metri. El este primul atlet iugoslav care cucereşte o medalie de aur la un campionat european de sală.

TELEX • TELEX

„Marele premiu al oraşului Modena" la motociclism, a fost cîştigat de renumitul alergător italian Giacomo Agostini, care a pilotat un „MV Augusta" de 500 cmc. Campionul mondial a parcurs traseul (80,300 km) în 36:26,1. Pe locul următor s-a clasat englezul Phil Read, cu 36:42, urmat de italianul Gallina, cu 37:55,9. Proba rezervată motocicletelor de 350 cmc a fost cîştigată de finlandezul Jarno Saarinen.

■

Turul ciclist al Algeriei a început prin desfăşurarea a două semietape. Prima, desfăşurată pe ruta Oran-Sidi Bel Abbes (75 km), a revenit vest-germanului Kraft, cronometrat în 1h 56:30, iar cea de-a doua, Sidi Bel Abbes-Saida (95 km), a fost cîştigată de maghiarul Debreczeny în 2h 40:15. Purtătorul tricoului galben este maghiarul Debreczeny, care are în clasamentul general timpul total de 4h 36:52. El este urmat de Lihaciov (URSS), cu 4h 36:58, Lis (Polonia) — 4h 37:02 şi Szurkowski (Polonia) — 4h 37:08.

■

Proba de simplu din cadrul turneului feminin de tenis de la Hingham (Massachusettes) a fost cîştigată de cunoscuta campioană australiană Evonne Goolagong, învingătoare în finală cu 6—4, 6—4 în faţa tenismanei engleze Virginia Wade. În finala probei de dublu, perechea sovietică Olga Morozova — Marina Krosina a dispus cu 6—2, 6—4 de cuplul australian Evonne Goolagong — Janet Young.

■

În ultima zi a concursului internaţional de nataţie de la Long Beach (bazin de 25 yarzi), multiplă recordmană australiană Shane Gould a cîştigat proba de 1 650 yarzi cu un timp excelent: 16:36,60. Pe locul secund s-a situat americana Keena Rothammer, cronometrată în 17:10,86. În schimb, în cursa de 100 yarzi liber, Shane Gould a ocupat locul trei cu 54,11 sec., fiind întrecută de Shirley Babashoff — 53,52 sec. şi de H. Brinwood — 53,65 sec. Proba masculină de 440 yarzi mixt a revenit americanului Rod Strachan, în 4:12,86, iar în proba similară feminină pe primul loc s-a clasat compatrioata sa Jenny Bartz, cu timpul de 4:35,72.

■

A luat sfîrşit turneul de tenis de la Ajexandria. Proba de simplu bărbaţi a fost cîştigată de jucătorul francez Patrice Dominguez, care l-a învins în finală cu 6—3, 9—7, 5—7, 6—2 pe polonezul Tadeusz Nowicki. În finala probei de simplu femei, tenismana franceză Nathalie Fuchs a dispus cu 6—2, 6—0 de compatrioata sa Odile de Roubin. Rezultate înregistrate în celelalte finale: dublu bărbaţi: Nowicki, Niedzwicki (Polonia) — Fibac, Ribarczyk (Polonia) 6—0, 6—4, 8—6; dublu mixt: Florence Guedy (Franţa), Nowicki (Polonia) — Odile de Roubin (Franţa), Figac (Polonia) 6—3, 6—2.

■

Turneul internaţional de tenis pentru juniori desfăşurat la Terracina (Italia), a revenit echipei Italiei. În finală, tinerii tenismeni italieni au terminat la egalitate: 3—3 cu echipa R.F. Germania, ocupînd locul întîi, datorită unui meci averaj mai bun. În preliminarii, Italia a învins cu 5—1 echipa Ungariei, în timp ce selecţionata R.F. Germania a dispus cu 5—2 de tenismenii maghiari.

■

A început turneul de tenis de la Atlanta. În primul tur, Cliff Drysdale (Republica Sud-Africană) a dispus cu 6—3, 6—4 de americanul Bob Lutz. Maud (Republica Sud-Africană) a cîştigat cu 7—6, 6—1 în faţa lui Henry Crawford (SUA). Stone (SUA) l-a eliminat cu 6—3, 6—1 pe suedezul Ove Bengston, iar Gottfried (SUA) a cîştigat cu 6—4, 4—6, 6—2 în faţa compatriotului său Froehling.

ŞTIRI • REZULTATE

• „Cupa Libertadores" a programat alte două partide. La *Montevideo,* echipa locală *Penarol* a terminat la egalitate: 2—2 *(1—1)* cu formaţia braziliană *Botafogo.* Într-un alt joc, disputat la Buenos Aires, campioana Argentinei, echipa *San Lorenzo* de Almagro, a dispus cu *1—0 (0—0)* de *River Plata.*

• În etapa a 21-a a campionatului *Turciei* s-au înregistrat rezultatele: Besiktas — Ankaragücü 1—0; Vefa — Samsunspor 3—2; Sekerspor — Fenerbahce 0—2; Göztepe — Galatasaray 0—4; Giresunspor — PTT 3—1; Adanaspor — Eskisehirspor 3—1; Bursaspor — Mersin 1—2; Boluspor — Altay 2—0. În clasament: 1. Galatasaray — 32 p; 2. Fenerbahce — 30 p; 3. Eskisehirspor — 26 p.

• În *Elveţia* s-a jucat etapa a 17-a. Rezultatele: Lausanne — Sion 0—1; Chiasso — Winterthur 0—2; Young Boys — Lugano 1—1; Grasshoppers Zürich — Grenchen 3—0; F.C. Basel — Fribourg 3—0. În clasament.: 1. F.C. Basel — 24 p; 2. Grasshoppers Zürich — 22 p; 3. Winterthur — 21 p.

• În R.D. Germană au avut loc meciurile retur ale semifinalelor *„CUPEI R.D.G.";* F. C. *Magdeburg — Rot Weiss Erfurt 2—0* şi *Lokomotiv Leipzig — F.C. Dynamo Berlin 1—1.* Pentru finala competiţiei s-au calificat echipele Lokomotiv Leipzig şi F.C. Magdeburg.

■ ULTIMELE ŞTIRI ■ ULTIMELE REZULTATE ■ ULTIMELE ŞTIRI

În campionatul masculin de volei
VIITORUL BACĂU A ÎNVINS PE RAPID

BACĂU, 20 (prin telefon). — Partida masculină de campionat dintre echipa locală Viitorul şi Rapid Bucureşti s-a încheiat cu victoria meritată a gazdelor la scorul de 3—2 (9, —9, 12, —3, 8).

Ilie IANCU—coresp.

La volei masculin, în meci amical
PAULISTAN SAO PAULO (BRAZILIA) — PETROLUL PLOIEŞTI 3—2

PLOIEŞTI, 20 (prin telefon). — Sala sporturilor Victoria din localitate a găzduit, marţi seara, întîlnirea amicală internaţională de volei masculin dintre Petrolul Ploieşti, divizionară B şi echipa braziliană Paulistan, campioana statului Sao Paulo. Oaspeţii au cîştigat cu 3—2 (18, —4, —14, 0, 7).

V. ALBU — coresp. jud.

La hochei juniori
SELECŢIONATA ROMÂNĂ A ÎNTRECUT PE SLOVAN BRATISLAVA

Ieri seară, pe patinoarul „23 August", la capătul unui meci cu faze rapide, spectaculoase, în cadrul căruia au condus în permanenţă, juniorii reprezentativei române au învins, la limită, pe cei de la Slovan Bratislava: 5—4 (2—0, 1—2, 2—2). Partida revanşă este programată mîine, la ora 17.

FOTBALIŞTII DIN R. D. GERMANĂ VOR ÎNTÎLNI SELECŢIONATA BRAZILIEI

Federaţia de fotbal din R. D. Germană a perfectat un meci amical cu selecţionata Braziliei, care va întreprinde în vara acestui an un turneu de pregătire în Europa. Partida va avea loc în ziua de 4 iulie, la Berlin. Revanşa acestui meci se va disputa anul viitor, cu puţin înainte de turneul final al C.M., la Sao Paulo.

ROGER DE VLAEMINCK ÎNVINGĂTOR ÎN CURSA MILAN — SAN REMO

Cea de-a 64-a ediţie a cursei cicliste Milan — San Remo, în care au luat startul 218 de alergători, s-a încheiat cu victoria rutierului belgian **Roger de Vlaeminck,** care a parcurs cei 288 de km ai cursei în 6h 53:04. El l-a învins la sprintul final pe ciclistii italieni Francioti şi Gimondi. După 4 secunde, a sosit şi restul plutonului. La actuala ediţie, nu a participat campionul belgian Eddy Merckx, care este suferind.

Redacţia şi administraţia: Bucureşti, str. Vasile Conta nr. 16; telefoane: centrala 11.10.05, secţia corespondenţi 11.51.09, interurban 72 şi 286; telex: sportrom buc. 180. Tiparul I. P. „Informaţia", Bucureşti 40 368

108

Biblioteca județeană Târgu-Mureș

PROLETARI DIN TOATE ȚĂRILE, UNIȚI-VĂ!

Sportul

ZIAR AL CONSILIULUI NAȚIONAL PENTRU EDUCAȚIE FIZICĂ ȘI SPORT

ANUL XXVIII — Nr. 7360 | 4 PAGINI 30 BANI | Joi 22 martie 1973

HOTĂRÎREA PLENAREI C.C. AL P.C.R. CU PRIVIRE LA DEZVOLTAREA CONTINUĂ A EDUCAȚIEI FIZICE ȘI SPORTULUI

NUMAI SPORTIVII MULTILATERAL PREGĂTIȚI, CU O ÎNALTĂ ȚINUTĂ MORALĂ ȘI CETĂȚENEASCĂ, POT REPREZENTA CU DEMNITATE ȚARA ÎN MARILE COMPETIȚII INTERNAȚIONALE

Mișcarea sportivă din România a înregistrat, în ultimii ani, o serie de rezultate pozitive, contribuind la creșterea capacității fizice și intelectuale a populației, la dezvoltarea armonioasă a tinerei generații. Au fost asigurate totodată condiții mai bune și forme mai largi de cuprindere a tineretului și a celorlalți oameni ai muncii în practicarea sistematică a exercițiilor fizice și sportului.

Ca urmare firească, în paralel, au fost obținute și o seamă de succese pe linia sportului de performanță, la lupte, caiac-canoe, tenis de cimp, handbal, canotaj, scrimă, popice, sportivii noștri cucerind titluri de campioni și medalii în competiții internaționale de anvergura unor campionate europene, mondiale și la Jocurilor Olimpice.

La o analiză mai profundă se desprinde însă concluzia că, în general, rezultatele nu s-au situat la nivelul așteptat, nu sînt încă în concordanță cu condițiile materiale asigurate mișcării sportive. Capacitățile cadrelor tehnice, ca și posibilitățile materiale și organizatorice nu și-au găsit expresia în dezvoltarea complexă a activității de educație fizică și sport la nivelul realizărilor dobîndite de poporul nostru în economie și în viața social-culturală, al exigențelor impuse de confruntările sportive internaționale. Este evidentă, în acest sens, o rămînere în urmă la unele ramuri sportive ca natația, gimnastica, schiul, halterele, tirul, ciclismul, patinajul, baschetul sau în unele probe din atletism.

Organizațiile și instituțiile investite cu atribuții în domeniul sportului, federațiile, cluburile și asociațiile sportive nu au acționat în mod unitar și pe baza unei concepții precise pentru dezvoltarea sportului de performanță, mai ales în acele ramuri în care există tradiții valoroase și condiții propice pentru afirmarea unor valori de nivel internațional. Cea mai bună dovadă în acest sens o constituie rezultatele slabe înregistrate de sportivii români, anul trecut, la J.O. de la München și care se află sub valoarea celor înscrise la Olimpiada de la Ciudad de Mexico. În 1968. Evoluția sub așteptări de la ultima ediție a J.O. reliefează numeroasele neajunsuri care continuă să persiste în folosirea eficientă a condițiilor materiale de care dispun federațiile, cluburile și asociațiile sportive în pregătirea și selecționarea valorilor capabile să reprezinte în condiții optime culorile patriei în competițiile internaționale.

★

Subliniind succesele, dar și lipsurile care se manifestă încă în sportul nostru de performanță, recenta **Hotărîre a Plenarei C.C. al P.C.R. cu privire la dezvoltarea continuă a educației fizice și sportului** trasează cu toată claritatea sarcinile care revin Consiliului Național pentru Educație Fizică și Sport, celorlalte organizații și instituții învestite cu atribuții în domeniul sportului pentru ca și rezultatele pe plan internațional să se ridice la nivelul posibilităților și condițiilor create mișcării sportive. Astfel, se spune: **„Alături de dezvoltarea educației fizice în rîndul oamenilor muncii, un loc important trebuie să-l dețină sportul de performanță, în vederea afirmării pe o scară tot mai largă a talentelor, îmbunătățirii continue a rezultatelor și reprezentării cu demnitate a sportului românesc în competițiile internaționale".**

Pentru îndeplinirea acestei îndatoriri de onoare este necesar să se asigure, prin măsuri corespunzătoare, concentrarea mijloacelor materiale, a fondurilor bănești și a cadrelor de specialitate spre direcțiile esențiale ale activității sportive, utilarea și gospodărirea eficientă a bazelor și terenurilor sportive existente. De asemenea, trebuie ca activitatea de selecționare a elementelor pentru sportul de performanță, pregătirea tinerilor cu aptitudini deosebite să se desfășoare fără întrerupere, pe baza unei concepții precise, de largă perspectivă și în mod unitar în cadrul tuturor organizațiilor sportive. Aceasta va face ca, nemijlocit, să sporească și aportul județelor la dezvoltarea sportului de performanță. Se știe că, în marea lor majoritate, județele nu au dat nici un sportiv pentru lotul care ne-a reprezentat țara la J.O. de la München. Și o constatare asemănătoare a fost făcută și după J.O. din 1968! Această situație va trebui consistent remediată, chiar pentru ediția următoare a Jocurilor Olimpice, din 1976.

Totodată, **se impune ca și Institutul de Educație Fizică și Sport să-și aducă o contribuție mai mare prin formarea unor sportivi capabili de performanțe superioare, la nivelul cerințelor și posibilităților de care dispune.**

★

În legătură cu sportul de performanță, hotărîrea mai prevede: **„Consiliul Național pentru Educa-**

(Continuare în pag. a 2-a)

SPORTIVI ROMÂNI ÎN ÎNTÎLNIRI PESTE HOTARE

Ieri au plecat la Sofia pistolarii clubului Steaua, unde, la sfîrșitul acestei săptămîni, vor participa la un concurs internațional la pistol viteză și pistol liber. La întrecerile din capitala bulgară s-au deplasat tintașii **Virgil Atanasiu, Ion Corneliu, Radu Vidrașcu, Stan Marin** și **Nicolae Ciotlos.** Lotul este însoțit de antrenorul **Gheorghe Corbescu.**

★

Ieri dimineață au plecat, pe calea aerului, la Moscova patru dintre sabrerii noștri fruntași: **Dan Irimiciuc, Gh. Culcea, Constantin Nicolae** și **Cornel Marin,** însoțiți de antrenorul **D. Mustață.** Ei vor participa la un mare turneu internațional la care federația sovietică de specialitate a invitat trăgători din mai multe țări europene: Ungaria, Polonia, Bulgaria, Italia, Franța ș.a.

Turneul internațional de sabie din capitala U.R.S.S. se va desfășura în zilele de 24 și 25 martie, constituind prin valoarea ridicată a participanților un important test de verificare a pregătirii acestora în vederea C.M. de la Göteborg (2—8 iulie).

TURNEUL VOLEIBALIȘTILOR BRAZILIENI

În continuarea turneului pe care îl întreprinde în țara noastră, echipa masculină de volei **Paulistan,** campioana statului Sao Paulo (Brazilia), va juca **astăzi la Bacău** în compania divizionarei A, **Viitorul.** Întîlnirea a fost programată să se desfășoare în **sala Tineretului,** începînd de la **orele 18.**

Unul din puținele momente în care portarul Harvey a fost pus în dificultate; McQueen, Yorath și Neagu urmăresc faza; mingea va fi respinsă în cele din urmă. Foto: S. BAKCSY

ÎN SFERTURILE DE FINALĂ ALE „CUPEI CUPELOR" LA FOTBAL

COMPORTARE NESATISFĂCĂTOARE, ÎNFRÎNGERE ȘI LA BUCUREȘTI

Rapid – Leeds United 1-3 (0-2)

Așadar, în sferturile de finală s-a oprit drumul echipei Rapid în „Cupa cupelor". Desigur, a fi pus problema calificării după acel 0—5 de la Leeds era de domeniul fanteziei, al irealului, dar, ieri, formația din Giulești n-a reușit nici victoria de orgoliu și nici măcar un onorabil rezultat de egalitate. Rapid a fost învinsă din nou. Era și normal, după felul cum s-au prezentat cele două formații pe terenul (destul de greu) de pe stadionul Republicii. **Aproximativ 30 000 de spectatori și sutele de mii de telespectatori au văzut ce diferență este — pe toate planurile — între Rapidul de la ora actuală și excelenta echipă engleză. Leeds United și-a lăsat acasă trei dintre titularii săi (înaintașul Clarke, mijlocașul Bremner și fundașul Cherry), dar lipsa lor nu s-a simțit, pentru că rezervele nu sînt departe de valoarea titularilor.** Avînd, practic, calificarea asigurată, formația antrenată de Don Revie a jucat lejer, la pas (un pas de... metronom) și nimeni n-a putut-o împiedica să-și aproprie victoria și de data aceasta. Rapidului i-a fost peste puteri s-o facă, practicînd un fotbal rudimentar, cu intrări dure ca cele de genul faultului comis de Codrea sau al placajului efectuat de Mușat, pentru care ambii au primit avertisment. **Echipa giulești a jucat le fel ca și la Leeds, nedepășind mediocritatea, în timp ce oaspeții n-au forțat nota, ca în primul joc, și de aici a rezultat acest scor mai strîns cu care s-a încheiat partida: 3—1 (2—0) pentru Leeds United, prin golurile marcate de Bates (min. 2), Jones (min. 23), Jordan (min. 74), respectiv Dumitriu III (min. 59).**

Meciul a avut un pic de scînteie, a fost mai antrenant, la început și după pauză, cînd Dumitriu III, la

Constantin ALEXE

(Continuare în pag. a 4-a)

Astăzi începe la Graz

CAMPIONATUL MONDIAL DE HOCHEI — GRUPA B

● **În primul meci, echipa României întîlnește reprezentativa Austriei.**

(Citiți în pagina a IV-a corespondența trimisului nostru la această competiție)

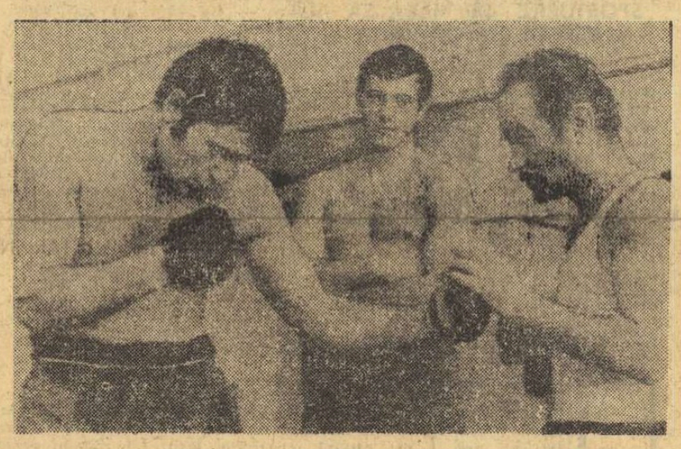

Antrenorul Ion Chiriac *acordă o atenție deosebită campionului* Alec Năstac. *În planul secund, „semigreul" formației Steaua,* Vasile Croitoru.
Foto: Dragoș NEAGU

DE CE?

CONCURSURI NESTIMULATIVE PENTRU SCHIORI

Georgeta Băncilă *(Dinamo) una dintre cele mai bune schioare în probele alpine*

Este inutil credem, să argumentăm asupra legăturii necesare dintre pregătire și performanță, dintre antrenament și competiție ca formă oficială de exprimare a acumulărilor realizate. Toată lumea cunoaște problema. Ceea ce vrem să arătăm în rîndurile de mai jos se referă la calitatea și la intensitatea pregătirilor, la cota de dificultate a antrenamentelor și competițiilor în vederea forțării pragului de performanță în schi.

Arătam în cronicile competițiilor ultimei luni că atît concursurile de schi alpin, cît și antrenamentele, din motive mai mult sau mai puțin obiective, au fost prea scurte, prea ușoare, prea neangajante, cu un mare decalaj de dificultate între ceea ce fac în țară și ceea ce întîlnesc la competițiile internaționale la care iau parte. Dacă, de obicei, începuturile de sezon și această iarnă o mare parte de timp a fost serios afectată de insuficiența cantității de zăpadă, menținută numai la altitudine și împiedicînd pregătirile de slalom uriaș și coborîre (există deci o explicație obiectivă), iată că, **deși în ultima perioadă există condiții de zăpadă excepționale, atît concursurile cît și antrenamentele se mențin într-o notă de facil și nesemnificativ, extrem de periculos pentru creșterea valorică a schiorilor și promovarea talentelor.**

Iată, de pildă, în „Cupa Postăva-

Mihai BĂRA

(Continuare în pag. a 8-a)

ALEC NĂSTAC ȘI COLEGII SĂI AȘTEAPTĂ CU OPTIMISM TURNEUL DE BOX PE CATEGORII

● **Gheorghe Ciochină va evolua la „pană"** ● **Marian Lazăr, mare favorit la „cocoș"**

● **C. Gruiescu, D. Condurat și A. Dumitrescu nu participă la întreceri**

În aceste zile, antrenamentele în sălile de box din întreaga țară cunosc o intensitate maximă. Se fac ultimele retușuri, se pun la punct cele mai mici amănunte tactice în vederea unei participări cît mai bune la turneele pe categorii de greutate, care vor începe săptămîna viitoare la Pitești, Oradea și Iași. Întrecerile sînt așteptate cu nerăbdare, îndeosebi de către tinerii boxeri, cărora li se oferă acum un excelent prilej de afirmare. Faptul acesta provoacă, desigur, destule emoții pugiliștilor consacrați, puși în situația să lupte din greu pentru menținerea locurilor fruntașe.

În secția de box a clubului Steaua, una dintre cele mai puternice din țară, pregătirile sînt în toi. Sportivii militari vor fi reprezentați în apropiata competiție de nouă pugiliști cu frumoase cărți de vizită: **Marian Lazăr** (cocoș), **Gheorghe Ciochină** și **Ion Adam** (pană), **Gheorghe Pușcaș** (semiușoară), **Florea Ștefan** și **Constantin Ghiță** (mijlocie mică), **Alec Năstac** și **Gheorghe Chivăr** (mijlocie), **Vasile Croitoru** (semigrea). Dintre aceștia, cele mai mari șanse de a se clasa pe primele locuri le au campionul Alec Năstac și pretendentul la supremația categoriei cocoș, Marian Lazăr. Interesantă este hotărîrea lui Gheorghe Ciochină de a coborî de la „semiușoară" la „pană". Se va simți el oare mai bine în compania lui Pometcu, Amăzăroaie, Nedelcea și ceilalți, decît alături de dinamoviștii Antoniu Vasile și Simion Cuțov? Iată o întrebare la care e greu de dat un răspuns. Antrenorul Ion Chiriac e optimist. El speră că Ciochină va realiza marea performanță la categoria pană. Trecînd în revistă boxerii de la Steaua care vor participa la turneele pe categorii de greutate, remarcăm absența lui Gruiescu și Dinu Condurat, a fostului campion european Aurel Dumitrescu etc.

„Turneul pe categorii de greutate — ne explică antrenorul Ion Chiriac — **ne-a surprins într-un moment în care nu putem participa cu toate forțele la întreceri. Victor Zilberman și Marian Culineac mai au încă o lună și jumătate de sus-**

Petre HENȚ

(Continuare în pag. a 2-a)

M. E. I. organizează între 23 și 25 martie la Tg. Mureș

PRIMUL CONCURS REPUBLICAN UNIVERSITAR DE SCRIMĂ

Din acest an scrima românească de performanță își îmbogățește calendarul competițional. Alături de principalele confruntări sportive interne — campionatul diviziei A, campionatul republican individual pentru seniori și „Cupa României" — se adaugă și concursul republican universitar.

Inițiativa organizării acestui concurs — care se va desfășura între 23 și 25 martie la Tg. Mureș — aparține Ministerului Educației și Învățămîntului, prin Direcția științelor sociale, activităților educative și sportive. Față de ponderea pe care o prezintă tineretul universitar în scrima noastră de elită, un asemenea concurs apare firesc. El constituie o modalitate de **a verifica stadiul de pregătire a scrimerilor din cluburile universitare, în primul rînd pentru competițiile internaționale curente ale anului. Dar, aflîndu-ne în perioada pregătivelor pentru Universiada de la Moscova, acest concurs este și un binevenit prilej de constatare a valorii unor scrimeri susceptibili de a fi selecționați în lotul României.**

Unul dintre floretiștii Politehnicii Iași: Nicolae Vlad *(dreapta)*

Regulamentul concursului republican universitar precizează că **au drept de participare atît studenții de la cursurile de zi cît și cei de la fără frecvență.** De asemenea, **absolvenții anului universitar 1971/1972 precum și elevii legitimați în cluburile sportive universitare.** O condiție inclusă în regulament: **toți participanții să posede categorie de clasificare sportivă.**

Fiecare club poate participa la concurs cu maximum 4 sportivi de fiecare probă. În același timp, **un scrimer nu poate fi prezent decît la o singură probă.**

Desfășurîndu-se sistem individual și pe echipe, concursul republican universitar respectă prevederile regulamentului federației de resort. **Secția clasată pe primul loc va primi „Cupa Ministerului Educației și Învățămîntului".**

Organizarea primului concurs republican universitar a fost încredințată Centrului universitar din Tg. Mureș. **Considerăm că este o bună alegere, dată fiind tradiția de care se bucură scrima în orașul de pe Mureș. În același timp există toate temeiurile într-o desfășurare ireproșabilă a întrecerilor, găzduite de sala Institutului medico-farmaceutic.**

Cît privește concursul în sine, așteptăm cu interes evoluția unor

(Continuare în pag. a 2-a)

ÎN CAMPIONATELE NAȚIONALE DE VOLEI

O ETAPĂ CU REZULTATE NORMALE

Ieri, în campionatele naționale de volei s-au disputat partidele etapei a XIX-a. Meciurile nu s-au ridicat, în general, la un nivel tehnic și spectacular deosebit, rezultatele fiind cele scontate.

Fază din meciul Electra — Voința Arad
Foto: Paul ROMOȘAN

MASCULIN

STEAUA — UNIVERSITATEA CRAIOVA 3—0 (11, 12, 12). Studenții au dat o replică dîrză echipei militare, care s-a văzut deseori condusă (cu deosebire în seturile I și II), trebuind să depună apoi serioase eforturi pentru a recupera handicapul și a se detașa în învingătoare. A condus foarte bine cuplul **V. Savu — Em. Costoiu. (EM. F.).**

DINAMO — I.E.F.S. 3—1 (5, —13, 10, 13). Partida a dat loc unei dispute echilibrate în cea mai mare parte a timpului și cîtorva interesante răsturnări de situații. I.E.F.S. a cîștigat setul al doilea după ce a fost condusă cu 12—5 (!), dar a cedat pe următoarele în care a avut deseori conducerea. Dinamoviștii, care au început într-o manieră de campioni, au scăzut pe parcurs din punct de vedere al rezistenței fizice, ceea ce putea să-i coste chiar victoria. Bun arbitrajul prestat de cuplul **V. Vrăjescu — A. Dinicu.**

ELECTRA — VOINȚA ARAD 3—2 (13, 11, —13, —13, 9).

C.S.U. GALAȚI — TRACTORUL BRAȘOV 3—0 (13, 10, 2).

PROGRESUL — UNIVERSITATEA CLUJ 3—2 (—13, 9, 9, —12, 12).

● **Azi, de la ora 16, în sala Floreasca, se dispută partida restanță Steaua — Voința Arad.**

FEMININ

FARUL — DINAMO 0—3 (—8, —6, —13).

C.S.M. SIBIU — MEDICINA 0—3 (—4, —9, —7).

CONSTRUCTORUL — UNIVERSITATEA CLUJ 3—2 (7, —14, 7, —9, 5).

UNIVERSITATEA TIMIȘOARA — UNIVERSITATEA BUCUREȘTI 3—1 (—9, 7, 5, 14).

„CUPA PRIMĂVERII" LA HANDBAL FEMININ

REZULTATE STRINSE ÎN PRIMA ZI

TIMIȘOARA, 21 (prin telefon). Miercuri după-amiază a început în sala Olimpia cea de a V-a ediție a „CUPEI PRIMĂVERII" la handbal feminin, competiție la startul căreia s-au aliniat formațiile **Universitatea Timișoara, Sel. de junioare a României, Constructorul Timișoara** și **T.S.C. Berlin.** Actuala ediție a acestei întreceri internaționale programează trei etape, ultima dintre ele urmînd să aibă loc vineri. Iată acum o succintă relatare a primelor meciuri.

UNIVERSITATEA TIMIȘOARA — CONSTRUCTORUL TIMIȘOARA 14—13 (7—7). Fără **Popa, Rigo** și **Metzenrath** în formație și utilizînd majoritatea timpului rezervele, Universitatea Timișoara a ținut cu greu piept celeilalte divizionare A din localitate, Constructorul. A fost un joc echilibrat, viu disputat, în care victoria a revenit în ultimele secunde campioanei. Au marcat: **Ibadula 4, Damian 3, Ștefan 3, Prundaru 2, Pișcu 1** și **Onofraș 1** — pentru Universitatea, **Marcov 4, Stef 3, Kaspari 2, Gheorghiu 2, Evoniu 1** și **Radici 1** — pentru Constructorul.

T.S.C. BERLIN — SELECȚIONATA DE JUNIOARE 9—10 (4—2)! Joc excelent prestat de tinerele noastre handbaliste. Ele au reușit să învingă echipa clasată pe locul II în campionatul R.D. Germane. Au marcat: **Vasile 5, Florea 4** și **Nițu 1** — pentru Sel. de junioare, **Körsten 2, Krause 2, Müller 2, Tietz 1, Brauer 1** și **Dobrunz 1** — pentru T.S.C. Berlin.

Petru ARCAN

ȘAH

ÎNSEMNĂRI DIN SALA TURNEULUI INTERNAȚIONAL

TACTICA LUI CAROL PARTOȘ...

Obiectivul pe care **Carol Partos** și l-a propus în turneul de șah de la București n-a vizat, oricît ar părea de ciudat, **un loc anume** în clasament, ci **un procent absolut precis** și riguros urmărit: planul minimal al campionului României era să realizeze **8 puncte care îi acordau o notă de maestru internațional**, primul galon în cursa grea pentru obținerea înaltului titlu.

Cu două runde înainte de sfîrșit (ținînd cont că în a 14-a el urma să fie liber) Partos acumulase 6½ p și îi mai trebuia 1½ p din partidele cu Honfi și Spiridonov, prima cu negrele, cealaltă cu albele. Logic și normal ar fi fost ca el să o joace prudent pe prima și să forțeze în cea de a doua. Dar Partos (inginer în viața de toate zilele, profesie care l-a obișnuit cu raționamentele practice) a procedat exact invers, și iată de ce: Honfi era, ca stil și temperament, mult mai ușor de atras (mai ales cu negrele) într-un joc deschis și combinativ decît Spiridonov care, pierzînd pînă acum 5 partide în turneu, era de presupus că va lupta cu toată energia să nu încheie concursul cu o înfrîngere. Așa că maestrul nostru s-a decis să-și joace „norma" în runda a 13-a, alegînd în fața deschiderii cu pionul regelui făcută de

PARTOȘ

HONFI

Honfi sistemul cel mai energic și mai activ, apărarea siciliană.

1.e4 c5, 2.Cf3 Cc6, 3.d4 c:d4, 4.C:d4 Cf6, 5.Cc3 g6, 6.f4 d6, 7.C:c6 b:c6, 8.e5 Cd7, 9.e:d6 e:d6 (Pentru pionii „atîrnați" din centru, varianta la care Partos a mers în mod deliberat spre a nu ajunge în poziții teoretice de egalitate, negrul capătă o mai mare libertate de acțiune a pieselor ușoare. În siciliană aceasta este foarte important) **10.Ne3 Ne7, 11.Dd2 Cf6, 12.0—0—0** (Maestrul internațional nu-și dezminte preferințele pentru jocul tăios. Făcînd rocada mare, el își arată clar intențiile de a ataca cu toate forțele pe flancul regelui. Partoș este însă pregătit pentru aceasta). **12...Ne6, 13.Nd3 Da5, 14.f5?!** (Temerară încercare. Prin acest sacrificiu de pion albul vrea să schimbe nebunii de cîmpuri albe și să deschidă verticala „f" pentru a ataca. Urmează un joc foarte viu, interesant și inventiv de ambele părți) **14...g:f5, 15.Nd4 Tg8!** (Nu 15...c5?, 16.Nb5+ Nd7, 17.N:f6 N:f6, 18.D:f6 și albul are atac decisiv). **16.De2 Tg4! 17.Ne4 d5, 18.De5!** (În această poziție pe muchie de cuțit Partos are o excelentă continuare după care toate piesele sale se vor afla în joc. Vezi diagrama) **18...0—0—0! 19.Nd3** (Se amenința Nd6) **Ce4!, 20.h3 T:g2, 21.N:e4 f:e4, 22.Tg1 T:g1, 23.N:g1 Dc7** (Cu doi pioni în plus și poziție cîștigată, negrul încearcă să forțeze simplificările), **24.Dh5 Df4+, 25.Rb1 Df3, 26.D:f3 e:f3, 27.Tf1 Tg8, 28.Nh7 Tg3, 29.Nf2 T:h3, 30.Ca4 Th2** și albul cedează.

Valeriu CHIOSE

Ieri, 21 martie, împlinirea celor 10 ani de existență a Centrului de Medicină Sportivă a coincis cu o zi obișnuită, adică de muncă, așa cum au fost toate în activitatea acestei prodigioase instituții. Investigații, studii, cercetări, tratamente, conform problematicii vaste care intră în preocupările ei cotidiene. Instantaneul nostru surprinde un consult desfășurat la ora prînzului. Directorul centrului, dr. Ion Drăgan *(în mijloc), și colaboratorii săi, dr.* Constantin Popescu *(în dreapta) și dr.* Nicolae Stănescu, *studiază radiografia lombară făcută gimnastei* Elena Ceampelea, *care acuză de cîteva zile dureri în regiunea rinichiului. Se pare că e vorba de un diagnostic ceva mai dificil. Dar, la Centrul de Medicină Sportivă au fost rezolvate și alte cazuri, mai grele.* Foto: P. ROMOȘAN

SCHI

SPORTIVI ROMÂNI ÎN ÎNTRECERI INTERNAȚIONALE

La sfîrșitul acestei săptămîni schiorii noștri fruntași vor fi prezenți la startul mai multor competiții peste hotare. Astfel, au plecat în Franța, pentru a participa la „Marele premiu al Pirineilor" alpinii **Dan Cristea** și **Marian Burchi**. Însoțiți de antrenorul federal **Ion Berindei** ei vor lua parte la 22 și 24 martie la cursele de slalom special și uriaș ce se vor disputa în stațiunea Gourette.

Miercuri a plecat în Bulgaria grupul de sportivi ce se vor întrece în cadrul tradiționalei competiții F.I.S., **„Cupa Aleko"**. Desfășurată pe Vitoșa, competiția angrenează schiori din mai multe țări. Din România vor lua parte **Dorin Munteanu, Constantin Văideanu, Alexandru Manta, Florin Barbu** și **Nuți Degeratu**, care vor fi conduși de antrenorul **Toma Titus**.

La invitația U.I.S.P. din Italia, o delegație de schiori fondiști juniori va participa la Torino, la concursul organizat în zilele de 24—25 martie.

Boberii **Ion Panțuru, Dragoș Panaitescu, Dumitru Focșeneanu** și **Dumitru Pascu** împreună cu antrenorul **Hariton Pașovschi** au plecat în R. D. Germană unde, la invitația Federației de sanie și bob, vor proba pîrtia de săniuțe de la Oberhof.

CONCURSURI NESTIMULATIVE

(Urmare din pag. 1)

rul", ultima competiție organizată, dar nu singurul exemplu de acest fel, proba de slalom uriaș a fost programată pe circa 1200 m lungime, în treimea superioară a pîrtiei Lupului, deși de ani de zile n-am văzut pîrtia Sulinarului (2200 m lungime) într-o stare atît de bună de concurs.

Pe lîngă faptul că pentru seniori și chiar pentru juniori întrecerea n-a întrunit condițiile minimale regulamentare (o singură manșă), **întrecerea în sine nu este stimulativă și nu constituie un criteriu serios de decantare a valorilor.**

La slalom special s-a ales, ca în atîtea alte rînduri, tot pîrtia dinspre Poiana Doamnei, redusă ca lungime și diferență de nivel, deși, la cîteva zeci de metri, pîrtia de sub teleferic, cu cîteva amenajări obligatorii, ar fi fost o gazdă perfectă. Coborîrea de pe pîrtia Lupului nu s-a ținut. După cum s-a arătat, pentru prima oară în acest sezon starea de zăpadă și de concurs a fost foarte bună.

Am ales aceste exemple nu pentru că ele au constituit o excepție, ci, dimpotrivă, s-au înscris în nota obișnuită a antrenamentelor desfășurate și a concursurilor acestei ierni.

Nu se neagă cantitatea de lucru, faptul că uneori sportivii și antrenorii au stat împreună pe pantă 6—8 ore pe zi. **Ceea ce vrem să semnalăm este faptul că 30 de repetări a unei porțiuni de 30—35 porți de slalom pe o pîrtie prea puțin înclinată și uniformă, sau 15—20 coborîri ori slalomuri uriașe de 1000 m lungime pe o pantă ce nu solicită și nu stimulează progresul au o valoare redusă, fără efect, și mențin schiorii la un nivel mediu de valoare, fără să înlesnească ascensiuni valorice.** Este, credem, de neconceput ca sportivii de diferite categorii de vîrstă și de valoare să aibă trasee identice. Dacă pentru copii sau juniori mici o distanță de 1000 m constituie o problemă, pentru juniori mari această limită este nesemnificativă, iar pentru seniori nu spune nimic, este o simplă formalitate, sub criteriile regulamentare minimale. Există, desigur, cîștigători și ei au meritele lor în condițiile date, dar **efectele în timp ale acestor succese, creșterile valorice sînt puse în pericol prin acest mod facil de organizare a întrecerilor.**

De aceea, **este în interesul tuturor de a se face un efort organizatoric suplimentar, pentru a se crea condițiile de apariție și dezvoltare a performanței reale și pentru a se racorda nivelul antrenamentelor și competițiilor interne la nivelul exigențelor și criteriilor pe care le reclamă valoarea internațională.**

„CUPA OȚELUL"

La Mogoșa, a avut loc prima ediție a „Cupei Oțelul". Întrecerea a atras la start peste 100 de sportivi și sportive din Baia Mare și Baia Sprie. Singura probă a fost cea de slalom special. Comportîndu-se foarte bine, la masculin pe locul I s-a clasat St. Strebeli, iar la feminin locul I a fost ocupat de Iolanda Strebeli și Maria Habina. Iată numele celorlalți învingători: tineret: Șt. Strebeli—junior; junioare: Ildico Marton; juniori: D. Suta; seniori: Z. Cadar; senioare: Ileana Longauer și Maria Kovacs. Cupa a revenit schiorilor de la C.S.O. Baia Mare. **(T. TOHĂTAN—coresp.)**

După concursul feminin de selecție

CLASAMENTUL FINAL ÎN LUMINA PUNCTAJULUI ELO

Două au fost scopurile principale pe care le-a urmărit Turneul feminin de selecție, încheiat recent în Capitală. În primul rînd, să dea posibilitatea unor șahiste care au absentat de la finala campionatului național să-și încerce forțele **(Rodica Reicher, Gertrude Baumstarck)**, iar în al doilea rînd să constituie o ultimă verificare a jucătoarelor noastre fruntașe înaintea unei importante competiții internaționale pe echipe, turneul hexagonal de la Vrnjacka Banja, din Iugoslavia. El oferea, de asemenea, posibilitatea cîtorva tinere jucătoare de a-și îmbunătăți calificarea, prin participarea într-o competiție cu un coeficient foarte ridicat (0,250) și în compania a nu mai puțin de 4 maestre internaționale și 3 maestre.

Concursul a confirmat în bună măsură valoarea recunoscută a cîtorva jucătoare, clasamentul final respectînd — cu foarte puține excepții — ierarhiile bine statornicite în eșichierul nostru feminin.

Maestra internațională **Rodica Reicher** a cîștigat la o diferență minimă, dar cu un procentaj excelent (aproape 78 la sută!), evoluînd în stilul ei caracteristic, adică pozițional, prudent, meticulos și, de data aceasta, foarte precis.

După o perioadă de vreme în care fie că a absentat din turnee, fie că a jucat cu rezultate mai puțin concludente, maestra internațională **dr. Maria Pogorevici** marchează o revenire la potențialul său real, afirmînd chiar un progres notabil pe toate planurile.

În nota comportării bune de la finala campionatului țării s-a situat **Suzana Makai**, în timp ce proaspăta campioană națională universitară, **Margareta Juncu**, face un nou pas înainte pe calea perfecționării și maturizării jocului său.

Surprinde, desigur, rezultatul maestrei internaționale **Gertrude Baumstarck**, una din cele 3 jucătoare românce calificate în turneul interzonal, care a realizat doar 50 la sută din punctajul posibil, fapt care nu i s-a mai întîmplat de foarte multă vreme. La ea s-a resimțit, probabil, pauza competițională totală pe care a făcut-o după turneul de la Pernik. În plus, timișoreanca a pierdut în runda a 2-a o partidă în poziție net cîștigată de **Rodica Reicher** (turn în plus!), eșecul acesta influențîndu-i în mod nefast moralul pe parcursul întregului turneu.

Interesant de remarcat că punctajul Elo al concurentelor „a prevăzut", cu rare excepții, rezultatul fiecărei concurente. Astfel, **Rodica Reicher** (2 327 p înainte de turneu, 2 343 după) trebuia să realizeze 7,48 puncte și a făcut 8; **Maria Pogorevici** (2 296—2 310) 7,04 p și a acumulat 7,5; **Suzana Makai** (2 339—2 337), 7,39 p și a obținut 7,5; **Margareta Juncu** (2 243—2 263) 6,27 p față de 7 cîte a reușit în concurs; **Eleonora Gogâlea** (2 226—2 228) 5,94 p și a înscris 6. Singura asupra căreia s-a... înșelat Elo a fost **Gertrude Baumstarck**. Față de punctajul ei inițial, cel mai ridicat (2 415), maestra internațională era creditată de computer ca fiind capabilă de un rezultat de 8,58 p, cu care, de altfel, ar fi cîștigat turneul. Obținînd doar 5,5 Baumstarck scade la 2 333 puncte.

Iată și punctajul celorlalte participante, după încheierea întrecerii: **Emilia Chiș** — 2 200, **Elena Răducanu** — 2 147, **Gabriela Olteanu** 2 062 (cîștigă 91 de puncte!), **Anca Gheorghe** 2 124 (pierde 50), **Lia Bogdan** — 2 054, **Vera Zsigmond** 1 957.

★

Acum, în fața echipei noastre feminine, deținătoarea medaliei de argint la Olimpiada de la Skoplje, stă o nouă întrecere de mare responsabilitate. „Hexagonalul" de la Vr. Banja va reuni, exceptînd formația U.R.S.S., șase dintre cele mai puternice teamuri ale Europei: **România, Ungaria, Iugoslavia, Bulgaria, Polonia**, și **R.F. Germania**. Se va juca la 3 mese (plus o rezervă), ceea ce, mărind valoarea și semnificația competiției, poate da o imagine mai apropiată de realitate a forței fiecărei reprezentative.

Echipa noastră va depune toate eforturile pentru a apăra înaltul prestigiu de care se bucură în arena internațională, prestigiu întărit de recentele rezultate ale șahului feminin românesc.

Sergiu SAMARIAN
antrenor emerit

ÎN CENTRUL UNIVERSITAR TG. MUREȘ

COLABORAREA DINTRE CLUBURI ȘI CATEDRE POATE DETERMINA O NOUĂ CREȘTERE A PERFORMANȚELOR

Centrul universitar Tg. Mureș deși nu dispune de un număr impresionant de studenți (aproximativ 2000) se afirmă an de an pe tărîmul performanței sportive. Există aici, în orașul de pe Mureș, un puternic bastion al științei medicale din țara noastră — Institutul medico-farmaceutic, cu tradiție, cu o bună reputație pe plan național și internațional — și, de asemenea, un Institut pedagogic de 3 ani, creat mai recent — care dovedește că ține pasul cu marile cuceriri ale culturii socialiste, furnizînd cadre bine pregătite în domeniile respective.

Într-o zonă cu o recunoscută tradiție sportivă era și firesc ca drumul către performanță să fie permanent deștelenit. Studenții din acest centru universitar și-au adus o prețioasă contribuție la realizarea unui asemenea deziderat, inițial prin scrimă, ulterior prin baschet, atletism, volei, pentatlon modern, handbal și gimnastică.

Rezultatele obținute în aceste ramuri poartă, în toate cazurile, amprenta colaborării tot mai strînse care s-a statornicit între colectivele celor două cluburi sportive studențești din municipiul Tg. Mureș, **Medicina** și respectiv **Pedagogic**, **a aportului prin care înțeleg să contribuie nemijlocit cadrele didactice de specialitate.** Este vorba de o colaborare pusă direct în sprijinul unuia și aceluiași obiectiv — **ridicarea continuă a ștachetei performanței sportive.**

ÎN PRIM PLAN — SCRIMA ȘI ATLETISMUL — DOUĂ SPORTURI OLIMPICE

Tradiția sportului mușchetarilor statornicită la Tg. Mureș este îndeobște bine cunoscută. De mai mult de un sfert de veac, scrima și-a format aici un vad puternic, la nivelul tuturor probelor. La Tg. Mureș au crescut și s-au consacrat, într-o bună măsură floretiști ca **Iosif Zilahi, Atila Csipler, Ștefan Szentkiraly**, floretistele **Ileana Csimbalmoș** și **Csaka Szentkiraly**, sabrerii **Ion Szantai** și **Alexandru Nilcă**. Mai recent, școala de scrimă din localitate a dat la iveală doi mari spadasini, pe **Ion Huszar** și **Anton Pongraț**. Sînt sportivi care au activat și mai activează, încă, la nivelul primului eșalon al scrimei românești, sînt scrimeri care au reprezentat culorile țării, în mod onorabil, în multe confruntări sportive de anvergură. **Cazul cel mai tipic îl reprezintă desigur, Anton Pongraț, campion mondial de tineret, în 1967, la Teheran și finalist, anul trecut, la ediția jubiliară a J.O. de la München.** Bilanțul remarcabil al scrimerilor din Tg. Mureș este indisolubil legat de persoana unui cadru didactic de specialitate, a conferențiarului univ. **Andrei Kakucs**, profesor și pedagog care se află în marginea planșei de mai bine de 40 de ani. De subliniat faptul că școala de scrimă din Tg. Mureș își are sediul la clubul Medicina.

În anii din urmă, alături de scrimă, s-a afirmat atletismul. Figura cea mai reprezentativă a sportului olimpic nr. 1 este săritorul în înălțime **Csaba Dosa**, la ora actuală primul dintre specialiștii noștri în această dificilă probă. Alături de el se afirmă în performanță **Marta Satmary** (100 m.g.), **Adalbert Cristali** (lungime), **Ion Burcă** (400 m.g.). De toți acești atleți și evident de alți sportivi din secție, care este încadrată la clubul Pedagogic, se ocupă lectorii univ. **Ionel Ciotea, Zoltan Szabo** și **Andrei Peter**.

În sfera performanței se înscrie și pentatlonul modern, echipa Institutului Pedagogic reușind să se clasifice pe locul III în campionatul republican. Figura centrală, deocamdată, în această disciplină este **Adalbert Covaci**, component al echipei naționale care ne-a reprezentat țara la ultima ediție a J.O. De coordonarea pregătirii pentatloniștilor răspunde un colectiv de specialiști condus de lectorul univ. **Andrei Peter**.

După cum se vede, pe firul bunelor performanțe centrul universitar Tg. Mureș își face simțită o prezență notabilă.

EXISTĂ CONDIȚII CA SPORTURILE DE MASĂ SĂ GENEREZE PERFORMANȚA

Din exemplele folosite mai înainte, referitoare la scrimă, atletism și pentatlon modern, rezultă, credem, în mod convingător că **specialiștii, catedrele didactice de la Institutul Pedagogic și I.M.F. colaborează nemijlocit cu cluburile, își identifică într-o bună măsură activitatea lor cu cea a secțiilor.** În această privință și celelalte secții ale cluburilor oferă exemple pozitive. Rezultatele nu sînt, însă, la fel de spectaculoase. Există însă premise pentru a vedea în curînd formația feminină de baschet de la Pedagogic în prima divizie a țării, precum și cea a baschetbaliștilor de la Medicina. Rămîn să confirme preocupările pentru performanță secțiile de gimnastică, volei băieți și handbal, acum aflate la nivelul diviziei secunde sau al campionatelor de calificare. Prezența unor specialiști reputați la conducerea tehnică a loturilor respective, cum sînt lectorii univ. **I. Balaș, V. Kadar** și **A. Borbely** la baschet, **L. Grün, V. Farcaș, D. Baba** la volei, **K. Soo** și **V. Firișac** la handbal, **Fr. Barabaș** și **Fr. Markos** la gimnastică, reprezintă o garanție în realizarea unui spor de valoare, de calitate în munca secțiilor.

Legat de acest aspect, considerăm că **la Tg. Mureș s-ar putea face mai mult pentru atragerea tineretului studios spre performanță**, așa cum prevede și Hotărîrea C.C. al P.C.R. cu privire la dezvoltarea continuă a educației fizice și sportului „**în vederea afirmării pe o scară tot mai largă a talentelor, îmbunătățirii continue a rezultatelor și reprezentării cu demnitate a sportului românesc în competițiile internaționale**". **Condițiile sînt propice: marea majoritate a studenților, în special de la Institutul Pedagogic, doresc și solicită organizarea unor competiții sportive de masă, cu frecvență săptămînală, la baschet, handbal, volei și... fotbal. Preferințele amatorilor. Nu se poate spune că asemenea întreceri nu se desfășoară. Dar această activitate, cu adevărat rodnică, trebuie să genereze — așa cum am mai spus — mugurii performanței și într-o perspectivă nu prea îndepărtată, chiar și pe cei ai marii performanțe. Ca să se ajungă aici este necesar ca profesorii de specialitate din perimetrul vieții sportive universitare să valorifice mai mult pasiunea studenților și studentelor pentru mișcare, pentru exercițiu fizic, să le împlinească dorința de a înregistra satisfacții în competiții sportive ce depășesc sfera Institutului, a municipiului...**

LIPSEȘTE UN PUNCT DE VEDERE UNITAR ÎN CERCETAREA SPORTIVĂ

Pentru că ne aflăm în perimetrul vieții sportive universitare, ne simțim datori să elucidăm unele aspecte — relevate, de altfel, și în alte centre — cu referire la munca de cercetare științifică, în același timp la terminologia de specialitate.

Din multitudinea de lucrări cu caracter de cercetare, elaborate pînă în prezent, cea mai mare parte nu are aplicativitate în practică. Rămînem ancorați în domenii strict teoretice, emitem ipoteze fără o acoperire integrală în rezultate concrete. La Tg. Mureș, la o recentă sesiune de comunicări, s-a încercat să se pună piciorul în prag. În acest sens s-a arătat că **între sistemul competițional rezervat juniorilor și cel al seniorilor există un gol imens! Trecerea de la o categorie la alta se face în mod empiric, fără să existe un conținut și o metodică unitare.** De aici rezultă și numărul impresionant de tineri care neputînd face față cerințelor senioratului dispar din activitatea de performanță. Poate că **în acest domeniu — căutînd să găsească o soluție — ar trebui dirijată o parte a muncii de cercetare de la catedrele de educație fizică și sport ale institutelor și facultăților. Ne adresăm lor, deoarece tinerii vizați să părăsească scena sportului de performanță sînt tocmai studenți încadrați, ca vîrstă, între juniori și seniori.**

Cît privește terminologia sportivă, reținem remarca lectorului univ. Francisc Markos: **„La catedre nu există un curs pe specialități, un curs unitar. În aceste condiții în unele centre universitare au fost elaborate cursuri și manuale care pe plan local reușesc să ajute cît de cît unele activități. Dar, dacă eu, spre exemplu, m-aș prezenta la Timișoara, Cluj sau București, cu o altă terminologie decît cea de circulație locală, am toate șansele de a fi tratat ca un neavenit".**

Este un punct de vedere realist, care readuce în discuție necesitatea stringentă a elaborării unor lucrări de specialitate unice, universal valabile. Este, de fapt, datoria Institutului pentru Educație Fizică și Sport din Capitală să aibă inițiativa în materializarea unui asemenea obiectiv.

Tiberiu STAMA
Paul IOVAN

Într-un centru universitar de mici proporții (toți studenții din Tg. Mureș nu depășesc cifra celor din anii I din centrul universitar Iași), sportul de performanță posedă condiții pentru o afirmare multilaterală. Tradiția în scrimă este o realitate, atletismul face pași energici spre o afirmare tot mai spectaculoasă, pentatlonul, baschetul, voleiul, în general jocurile sportive se bucură de multă adeziune din partea tineretului studios.

Și totuși se poate face mai mult în domeniul marii performanțe. Faptul că centrul universitar de pe Mureș dispune de o elită de cadre didactice de specialitate, de condiții materiale dintre cele mai bune, antrenorii sînt angrenați total în munca de cizelare a talentelor, de ridicare a măiestriei sportive creează un bun climat impulsionării performanței spre trepte mai înalte. Recenta Hotărîre a C.C. al P.C.R. constituie și pentru cadrele didactice de specialitate din acest centru universitar un prețios îndrumar în desfășurarea unei munci tot mai exigente, la nivelul actualelor cerințe.

În această privință considerăm ca foarte utilă funcționarea unui singur club sportiv universitar la Tg. Mureș, după o experiență care a debutat cu rezultate remarcabile la Brașov și Galați. Așadar, Medicina și Pedagogicul pot realiza foarte bine UN CLUB TERITORIAL UNIVERSITAR UNIC, CU O FUNCȚIONALITATE SPORITĂ PE LINIA REALIZĂRII MARII PERFORMANȚE. În discuțiile purtate cu factori de răspundere din cele două cluburi s-a acordat un credit larg acestei idei. Rămîne doar ca forurile în drept să analizeze aspectele de amănunt și să-și dea avizul. Noi rămînem adepții principiului că numai ducîndu-și activitatea într-o aceeași unitate de performanță, sportul universitar din Tg. Mureș va putea obține, în anii ce vin, rezultate sportive capabile să atingă cote mai ridicate.

NATAȚIE

SPORTIVI FRUNTAȘI PESTE HOTARE

În perioada următoare, cei mai buni înotători ai țării vor participa la o serie de importante competiții cu caracter internațional. Între 24 și 31 martie, în bazinul de 25 m din Riga, sînt programate tradiționalele întreceri dotate cu „Marele premiu al ziarului Komsomolskaia Pravda". Spre deosebire de edițiile precedente, în acest an se vor desfășura doar probe feminine. Pe listele de înscrieri se află sportive din 14 țări, printre care și România. Vor concura din partea țării noastre **Anca Groza, Gyongy Sovago, Anca Georgescu** și **Eugenia Cristescu**.

Alte două concursuri internaționale sînt programate în zilele de 31 martie și 1 aprilie la Praga și, respectiv, Berlin. La primul dintre acestea vor lua startul **Marian Slavic, Octavian Resler, Eugen Hempel** și **Adrian Adam**, iar la cel din Berlin înotătorii ce se pregătesc pentru campionatele europene de juniori (născuți în 1958 și mai tineri): **Dragoș Aldea, Doru Gropșan, Adrian Popovici** și **Mihaela Georgescu**. O săptămînă mai tîrziu (6-8 aprilie), alți sportivi români vor urca pe blocstarturi în concursuri internaționale: la Kecskemet (Ungaria) — **Dietmar Wetterneck, Lavinia Donea, Ion Miclăuș** și **Eugen Almer**; la Varșovia — **Leontin Cotranță, Ildiko Horvath, Csaba Kokay** și **Atila Peteleî**; la Trento — **Horațiu Neagrău, Ilarion Șveț, Cătălina Pănulescu, Angela Vamosi** și **Valeria Vlăsceanu**.

BAREMURI PENTRU CUCERIREA TITLULUI DE CAMPION NAȚIONAL!

Începînd din acest an, o nouă competiție cu caracter republican se află în calendarul competițional al înotătorilor. Este vorba de primul campionat pe echipe rezervat copiilor, ce se va desfășura în noua piscină (50 m) de la Mamaia între 12 și 14 aprilie. La acest concurs, fiecare secție de înot poate să înscrie o echipă (sau mai multe) cu cîte un sportiv de probă la fiecare categorie de vîrstă. Fiind vorba de o întrecere pe puncte, competiția a stîrnit un interes neașteptat în rîndul secțiilor de înot din întreaga țară, astfel că pînă la această oră pe listele de înscrieri se află aproximativ 400 de tineri școlari.

Două zile mai tîrziu (între 16 și 19 aprilie), același bazin din Mamaia va găzdui campionatele naționale în piscina acoperită. Întrecerile sînt deschise înotătorilor de toate categoriile și vîrstele pe baza îndeplinirii baremurilor stabilite de federația de specialitate. Ca o noutate putem să subliniem că începînd cu această competiție republicană F.R.N. va stabili o serie de performanțe-barem, absolut obligatorii pentru cucerirea medaliei și tricoului de campion național. Aceste cifre vor fi corelate cu media celor mai bune rezultate ce se obțin pe plan european. Este o măsură salutară, care cu siguranță va ridica nivelul acestor întreceri, al rezultatelor înotătorilor noștri.

SCRIMĂ

PRIMUL CONCURS UNIVERSITAR

(Urmare din pag. 1)

scrimeri din tînăra generație — floretiștii **Gheorghe Pordea** (Politehnica Timișoara), **Nicolae Dumitrescu** (Politehnica Iași), floretistele **Suzana Szaplonczay** și **Lucia Briscan** (Medicina Tg. Mureș), **Rodica Văduva** (I.E.F.S.), spadasinii **Anton Pongraț** (Medicina Tg. Mureș) și **Constantin Duțu** (I.E.F.S.), sabrerii **Dan Irimiciuc** și **Dan Popescu** (ambii de la Politehnica Iași) ș.a. În ce privește întrecerea pe echipe, pentru locurile fruntașe candidează cele care reprezintă I.E.F.S. și Politehnica Iași (floretă bărbați), Medicina Tg. Mureș și I.E.F.S. (floretă femei), Medicina Tg. Mureș (spadă), Politehnica Iași și I.E.F.S. (sabie).

BOX

TURNEUL PE CATEGORII

(Urmare din pag. 1)

pendare disciplinară, lui Aurel Dumitrescu medicii i-au recomandat o pauză, scurtă, e drept, dar nu s-a mai putut pregăti și nu va participa la competiție, Dinu Condurat a susținut anul trecut 25 de meciuri, dintre care ultimele, cele de la Turneul armatelor prietene, deosebit de grele. La începutul acestui an, Condurat a pierdut la puncte meciul susținut în Danemarca, fiind expediat și la podea. Am considerat că îi este necesară o pauză. În privința lui Gruiescu, ce să vă spun? La 28 de ani nu mai participi la toate bătăliile. Începi să alegi. El se pregătește pentru „Centura de aur" și speră să fie selecționat în echipele care ne vor reprezenta țara la Balcaniadă și la campionatele europene".

În această situație, puternica secție a pugiliștilor de la Steaua nu va fi reprezentată în Turneul pe categorii decît de campionul **Alec Năstac**, de foștii campioni **Gheorghe Pușcaș** și **Gheorghe Chivăr** și de șase aspiranți la marea performanță: **Gheorghe Ciochină, Marian Lazăr, Ion Adam, Florea Ștefan, Constantin Ghiță** și **Vasile Croitoru**.

Ținînd seama de faptul că toți aceștia s-au pregătit cu mare seriozitate pentru apropiata întrecere pugilistică, sîntem convinși că prestigiul boxerilor militari va fi bine apărat și de această dată.

PESTE 71.000 DE PREMII LA TRAGEREA SPECIALĂ PRONOEXPRES DIN 11 MARTIE 1973

Extragerea I OBIȘNUITĂ: categoria 1): 4 variante 10% a cîte 100.000 lei fiecare; 2): 4,10 a cîte 19.034 lei; 3): 18,10 a cîte 4.312 lei; 4): 119,55 a cîte 653 lei; 5): 166,75 a cîte 468 lei; 6): 6.235,60 a cîte 40 lei. Extragerea a II-a OBIȘNUITĂ: categoria A: 1,10 variante a 100.000 lei; B: 16,45 a cîte 3.997 lei; C: 80,25 a cîte 819 lei; D: 3.360,35 a cîte 60 lei; E: 230,10 a cîte 200 lei; F: 4.281, 25 a cîte 40 lei. Report categoria 1 = 768.749 lei. Report categoria A = 429.737 lei. Cîștigă cîte 100.000 lei în numerar sau autoturism DACIA 1300 și diferența în numerar pînă la 100.000 lei: MANGA IOSIF — Urseni jud. Timiș; CHIURA ALEXANDRU — Petroșani jud. Hunedoara; SZEGEDI MARGARETA — Satu-Mare; DEMETER BELA — Mediaș; GONGONE MIHAI — Alexandria jud. Teleorman. Premiile SUPLIMENTARE: categoria G: 3,30 variante a cîte 50.000 lei fiecare; H: 47,85 excursii TURUL POLONIEI; I: 83,65 a cîte 1.000 lei; J: 242,85 a cîte 100 lei. Premiile SPECIALE: categoria M: 1 variantă 10% a 7.000 lei; N: 1,65 a 50.000 lei; O: 10,60 excursii în GRECIA; P: 25,50 excursii TURUL POLONIEI; R: 52,05 a cîte 1.000 lei; S: 103,70 a cîte 500 lei; T: 255,65 a cîte 100 lei; U: 5.108,25 a cîte 40 lei. Cîștigătorii excursiilor îi vom publica în numărul de vineri al ziarului.

NUMERELE EXTRASE LA CONCURSUL PRONOEXPRES NR. 12 DIN 21 MARTIE 1973

FOND GENERAL DE CÎȘTIGURI: 1.140.928 lei

EXTRAGEREA I: 36, 13, 23, 44, 4, 26

EXTRAGEREA a II-a: 21, 27, 32, 45, 38

Rubrică redactată de Loto-Pronosport.

NUMAI SPORTIVII MULTILATERAL PREGĂTIȚI POT REPREZENTA CU DEMNITATE ȚARA

(Urmare din pag. 1)

ție Fizică și Sport, organizațiile și instituțiile cu atribuții în domeniul sportului, federațiile și cluburile sportive își vor concentra principala atenție în vederea dezvoltării ramurilor sportive care au posibilități și perspective reale de afirmare, cu pondere însemnată în programul Jocurilor Olimpice, al campionatelor mondiale și europene: atletism, lupte, caiac-canoe, canotaj, gimnastică, box, tir, scrimă, înot, haltere, judo. De asemenea, vor fi luate măsuri pentru afirmarea pe plan internațional a echipelor românești la jocurile sportive — handbal, fotbal, volei, tenis de cîmp, polo, baschet, tenis de masă, rugby, popice, șah, precum și a sporturilor de iarnă — schi, biatlon, bob, patinaj, hochei.

Pînă la data de 30 aprilie a.c. se va elabora un program special de pregătire a sportivilor pentru Jocurile Olimpice din 1976, concentrîndu-se eforturile spre acele sporturi și probe unde există perspectiva unei participări de prestigiu".

Înfăptuirea acestui obiectiv, atît de important, impune o muncă deosebită, de cea mai mare răspundere pentru toți factorii investiți cu responsabilități în această activitate, de la organele de conducere și pînă la antrenori și sportivi. Stabilirea și definitivarea planurilor de lucru, cu obiective intermediare și finale, trebuie să se efectueze cu un discernămînt deplin. La realizarea lor, teoretică și practică, trebuie să contribuie întregul nostru corp de tehnicieni și specialiști. Este necesar ca pregătirile să capete un caracter cu adevărat metodologic-științific, astfel ca perfecționarea continuă a procesului instructiv-educativ să se desfășoare rapid și în acord cu cele mai noi cercetări cunoscute pe plan internațional, așa cum stipulează și Hotărîrea.

Este adevărat că și înaintea trecutului ciclu olimpic au fost elaborate o serie de planuri de pregătire, altfel, inițial, bine concepute. Dar punerea lor în practică a fost total deficitară. Unele nu au ajuns la îndemîna celor interesați (mai ales antrenori), iar altele au rămas nerăsfoite și închise în diverse sertare! În plus, nici organele emitente nu au mai urmărit decît sporadic și formal aplicarea indicațiilor cuprinse pe zeci de pagini. O nouă repetare a unui asemenea stil de muncă ar fi complet dăunătoare.

Odată însă planurile de pregătire fixate, concomitent cu munca de îndrumare și control, de cea mai mare însemnătate este modul cum ele vor fi traduse în viață. Și aici, cea mai mare pondere o au, fără îndoială, antrenorii și sportivii, în colaborare cu medicii și alți specialiști. Aplicarea întocmai a temelor de antrenament și participarea conștientă a sportivilor la procesul instructiv-educativ, iată jaloanele principale menite să ducă la desăvîrșirea pregătirilor și implicit la atingerea țelului propus.

Dar, ca parte componentă a pregătirii (tehnice, fizice, tactice etc.) se înscrie și educația sportivilor. Hotărîrea Plenarei C.C. al P.C.R. subliniază în acest sens: **„Consiliul Național pentru Educație Fizică și Sport, federațiile, cluburile și ceilalți factori cu responsabilități în domeniul sportului vor întreprinde măsuri care să asigure în rîndurile sportivilor o disciplină fermă și o ordine exemplară, ca o condiție de bază pentru dezvoltarea ascendentă a întregii mișcări sportive..."**

Într-adevăr, marile performanțe sînt generate nu numai de o pregătire de specialitate, multilaterală și continuă, ci și printr-o temeinică educație politică și civică, corespunzătoare principiilor eticii socialiste, normelor de conduită cetățenească. Valoarea și prestigiul performerului trebuie să nu fie determinate numai de recordurile sale pur sportive. Adevărații campioni, cei formați în cadrul societății noastre, trebuie să fie caracterizați printr-o înaltă ținută morală. Numai asemenea sportivi pot reprezenta cu demnitate — pe toate planurile — România socialistă în arena internațională.

...Să mă asigur la ADAS?... La ce bun?!...

O MĂSURĂ SIGURĂ DE PREVEDERE

Asigurarea de accidente reprezintă una dintre cele mai sigure măsuri de prevedere, din care cauză ea se bucură de aprecierea populației.

Există mai multe variante ale asigurării de accidente; vom da însă cîteva lămuriri în legătură cu două forme principale: asigurarea pentru sume asigurate fixe și asigurarea pentru sume asigurate convenite. Pentru aceste două forme de asigurare prima de asigurare (pe care o plătește asiguratul la ADAS și care reprezintă costul asigurării) este o sumă minimă, cuantumul ei lunar variind în funcție de profesiunea asiguratului. De pildă, la o asigurare cu sume asigurate fixe (10.000 de lei în caz de invaliditate permanentă totală și 5.000 de lei în caz de deces), prima de asigurare pentru cele mai multe profesiuni este de numai 2 sau 4 lei pe lună. Sumele care se acordă în cazurile prevăzute în contract sînt ajutoare de nădejde în caz de nevoie.

Avantajele acestei asigurări cresc și prin unele înlesniri pe care Administrația Asigurărilor de Stat le face asiguraților, ca de exemplu: la asigurarea pentru sume convenite (adică asigurarea în care asiguratul și ADAS au căzut de acord asupra sumei ce se asigură), la cererea asiguratului, primele anuale pot fi plătite și în rate semestriale, trimestriale și chiar lunare, dacă rata nu e mai mică de 8 lei; dacă primele sînt plătite integral sau anticipat pe mai mulți ani, ADAS acordă o reducere de 3% din primă pentru fiecare an de plată anticipată, începînd cu cel de al doilea an, socotit de la expirarea anului de asigurare în curs.

Pentru avantajele pe care le prezintă, asigurarea de accidente este larg practicată de lucrătorii din toate sectoarele de activitate.

Pentru încheierea asigurării, vă puteți adresa responsabililor cu asigurările din întreprinderi, organizații economice, instituții, C.A.P., agenților și inspectorilor de asigurare sau — direct — oricărei unități teritoriale ADAS. (6307).

PE TEME DE EDUCAȚIE

NU TOTDEAUNA EXCEPȚIA ÎNTĂREȘTE REGULA...

...Ne aflăm la **UZINA DE REPARAT TRACTOARE ȘI MAȘINI GRELE** din Poiana Cîmpina. Căutăm pe doi dintre sportivii fruntași care lucrează aici și anume pe fundașul echipei de fotbal de categoria C, **Gheorghe Strechioiu**, și pe motocrosistul **Constantin Goran**, despre care ne-au ajuns la ureche lucruri urîte.

Primul, intrat într-o companie proastă, a apucat-o pe căi greșite, îmbrățișînd mentalitatea nefastă a traiului fără muncă, socotind că dacă este fotbalist, totul i se cuvine. Dădea dovadă în repetate rînduri de atitudini de vedetism, nu respecta programul de antrenament, lipsea adesea nemotivat de la serviciu. Nici la Constantin Goran nimeni n-a observat la timp că acest motociclist, deosebit de înzestrat, manifestă o nepermisă delăsare, nu respectă normele vieții sportive, afișează o blazare bolnăvicioasă.

Pentru toate acestea, conducerea uzinei, precum și consiliul asociației sportive au renunțat la serviciile lui Goran iar Strechioiu urma să fie suspendat din activitatea competițională. Ținîndu-se însă seama că amîndoi sînt tineri, că există speranțe de îndreptare, s-a revenit ulterior asupra măsurilor luate. Strechioiu și-a luat angajamentul ferm că se va corija, iar Goran a început să se încadreze — după cum ne-a declarat maistrul său de secție, Traian Nițescu — cu toate forțele în procesul de producție.

Înainte de a sta de vorbă cu cei doi sportivi (cărora doream să le aflăm opinia asupra propriei lor comportări) l-am întrebat pe tovarășul **Eugen Ionescu**, membru în biroul U.T.C. pe uzină, ce a făcut (sau — poate — ce n-a făcut) organizația pentru ca acești tineri să nu cadă în greșeală, să nu apuce pe căi rătăcite? Răspunsul a fost sincer.

„Am făcut foarte puțin! Ne-a autolinistit faptul că mulți sportivi ai uzinei, membri ai organizației noastre, sînt oameni de nădejde, prețuiți și respectați de toată lumea, cum sînt motociclistul Ștefan Chițu — campion național, fotbaliștii Valeriu Nanu, Nicolae Achim și alții, care muncesc cu tragere de inimă, urmează cursurile serale profesionale de specialitate, participă activ la viața atît de multilaterală a colectivului. Și așa am ignorat în bună măsură abaterile, socotindu-le niște excepții care se vor rezolva de la sine. Am socotit că o simplă critică într-o ședință este de ajuns. Cu alte cuvinte, ne-am pîs prea multe speranțe în... ședințe. Prin urmare, am discutat mult, dar am făcut puțin".

Și totuși, din cele ce ne spune în continuare tov. Eugen Ionescu, reiese că-i este foarte clar ce are de făcut biroul U.T.C. în sprijinul muncii de educație cu sportivii.

„Trebuia să-i urmărim pe sportivi la antrenamente și în competiții, să ne interesăm cum muncesc, cum își petrec timpul liber, ce viață de familie duc, să avem cu ei convorbiri colegiale, ca să-i putem înțelege și ei să ne poată înțelege pe noi. Dar toată această treabă importantă am lăsat-o în seama antrenorilor sau a membrilor consiliului asociației. Nu-i vorbă că nici ei nu ne-au cerut sprijinul sau colaborarea".

Am ajuns la stadion tocmai cînd echipa de fotbal terminase antrenamentul, iar jucătorii se pregăteau de plecare. Strechioiu și cîțiva colegi mai zăboveau în vestiar.

Din intervențiile lor prea... glumețe, din ținuta vestimentară deșuchiată (și care nu stătea bine unor tineri ce se pretind serioși), ne-am dat seama că organizația U.T.C. a exercitat (pînă acum, cel puțin) o slabă influență asupra mentalității lor.

Invitat de noi la discuție, **Gh. Strechioiu** ne-a spus :

— Recunosc partea mea de vină, dar nici nu am fost suficient ajutat. Deocamdată, un lucru mi-a devenit limpede: trebuie să recuperez timpul pierdut pentru a obține încrederea tovarășilor de muncă și sport, a organizației U.T.C.

După cîteva minute, l-am întîlnit și pe Constantin Goran. El ne-a mărturisit:

— A fost un duș rece, care m-a trezit la realitate. Mă străduiesc, puteți să verificați la antrenorul meu, să fac pași care să mă poarte spre o schimbare radicală.

Ce se poate conchide cînd auzi astfel de vorbe? Să sperăm — că au fost sincere...

Traian IOANIȚESCU

Ieri, la Atena, în preliminariile U.E.F.A.

ROMÂNIA A ÎNVINS GRECIA CU 1–0 (0–0)

ATENA, 21 (Agerpres). Miercuri s-a disputat la Atena partida dintre echipele naționale de juniori ale Greciei și României contînd pentru preliminariile U.E.F.A. Victoria a revenit fotbaliștilor români cu scorul de 1—0 (0—0), prin golul înscris de **Crișan** în min. 61.

A fost un joc viu disputat. Gazdele au avut inițiativa, dar formația oaspete s-a apărat supranumeric și a contraatacat periculos. Cei mai buni jucători ai formației învingătoare au fost Ciurea, care a apărat excelent, Negruțiu și Răducanu.

A arbitrat foarte bine Kuașvili (U.R.S.S.).

Clasamentul grupei :

1. Grecia	3	2	0	1	4—2 4
2. România	2	1	1	0	1—0 3
3. Iugoslavia	3	0	1	2	1—4 1

Juniorii români mai au de susținut două jocuri : cu Grecia (acasă, la 1 aprilie) și cu Iugoslavia (în deplasare, la 15 aprilie).

fotbal

BOGATĂ ACTIVITATE A SELECȚIONATELOR DIVIZIEI B ÎN ACEST SEZON

De mai multă vreme, federația manifestă o deosebită preocupare și față de eșalonul secund al fotbalului nostru. Încă din sezonul trecut, cei mai buni jucători (sub 23 de ani), din Divizia B, care s-au remarcat cu ocazia jocurilor din campionat, au fost convocați la București unde au susținut meciuri de verificare. Și în selecționatele celor două serii am avut ocazia să urmărim cîteva autentice talente, dovadă că în Divizia B mai există mulți jucători tineri înzestrați.

Anul acesta, programul competițional al selecționatelor Diviziei B cuprinde mai multe confruntări interne și internaționale care urmăresc asigurarea unui număr de jocuri corespunzătoare cerințelor actuale.

O primă acțiune este prevăzută în luna aprilie (16—18) date la care vor avea loc jocuri de trial după cum urmează : la București, selecționata seriei I va întîlni echipa Metalul București, iar la Timișoara selecționata seriei a II-a va susține un joc în compania unei formații de Divizia A, probabil U.T.A. sau C.S.M. Reșița. Pentru aceste partide vor fi convocați mai mulți jucători după care vor fi definitivate loturile celor două selecționate în vederea întîlnirilor internaționale.

La 9 mai, la Timișoara, selecționata seriei a II-a va întîlni selecționata Diviziei B din Iugoslavia. În aceeași zi, la Buzău, selecționata seriei I va avea ca adversară echipa Gloria din localitate. **În continuare, la 16 mai, la Sibiu, se va desfășura jocul dintre selecționata seriei a II-a și selecționata similară din Ungaria, iar la Brăila, selecționata seriei I va întîlni una din formațiile Progresul Brăila sau Delta Tulcea. Un ultim meci va avea loc la 30 mai cînd, la Galați, selecționata seriei I va întîlni selecționata similară a Bulgariei, iar la Satu Mare selecționata seriei a II-a, pe Olimpia din localitate.**

După disputarea tuturor acestor jocuri antrenorul federal C. Drăgușin, împreună cu cei șase antrenori care se ocupă de pregătirea selecționatelor (C. Teașcă, P. Popescu, V. Copil — seria I, și M. Negru, Gh. Staicu și C. Manolache — seria a II-a), vor definitiva selecționata Diviziei B care — la 6 iunie la Istanbul și 27 iunie la București — va susține **o dublă întîlnire cu selecționata similară a Turciei.**

În „Cupa balcanică"

A. S. A. Tg. MUREȘ ÎNVINSĂ ÎN MINUTUL 88!

Ieri, la Sutjeska, în „Cupa balcanică", echipa locală Niksici a învins pe A.S.A. Tg. Mureș cu 1—0 (0—0), prin golul marcat de Șamatovici în min. 88. În minutul 35, Mureșan a ratat o mare ocazie de gol.

MODESTIA, O CONDIȚIE A ASCENSIUNII...

A fost un salt rapid. Probabil mult prea rapid. Jocul său a fost remarcat de mulți specialiști și foarte curînd, după titularizarea sa la Politehnica Iași, s-au spus și s-au scris despre el multe vorbe frumoase. Talentul extremei stînga a studenților moldoveni, Amarandei, a propulsat rapid un nume nou în grupul speranțelor. Nimeni nu emisese cuvinte gratuite. Adolescentul blond din Dealul Copoului avea viteză și tehnică bună. La 19 ani, deși juca în divizia secundă a țării, Amarandei a fost inclus printre cei 16 jucători din reprezentativa „under 21" care urma să participe la turneul internațional de la Viareggio. Antrenorul Cornel Drăgușin aștepta lucruri mari de la **„talentata extremă Amarandei".** Așteptam și noi...

Amarandei a fost, însă, o decepție a turneului de la Viareggio. A început turneul ca titular, dar s-a văzut foarte repede că este depășit de condiția echipei. Și tot așa de repede a ajuns rezervă, jucînd de regulă ultimele 15 minute din fiecare partidă. Dacă ar fi fost vorba numai de o simplă eclipsă de formă (firească în cariera fiecărui jucător), atunci aceste rînduri n-ar mai fi apărut. **La Viareggio, însă, în cele zece zile ale competiției, am înțeles că talentul lui Alexandru Amarandei este în mare pericol datorită concepției sale despre fotbal și despre viață. Saltul la națională de 21 de ani fusese prea rapid. Laudele fuseseră premature. Și tînărul jucător ieșean n-a rezistat ascensiunii. În primul rînd datorită superficialității sale de a trata o selecționare și responsabilitățile ce decurg dintr-o asemenea încredere acordată.** Ușor încrezut față de coechipierii cu o experiență competițională mult mai mare, nereceptiv la toate reproșurile care i s-au făcut, cu o părere mult prea bună despre sine, Amarandei a relevat acut slăbiciunea personalității sale (încă în formare !). Și ceea ce a deranjat, poate, cel mai mult au fost acele „monologuri" de pe banca rezervelor, în care aproape fiecare titular era criticat de... Amarandei, față de antrenorul Drăgușin și față de ceilalți jucători.

Amarandei este un jucător talentat. Un tînăr în care avem multe motive să credem. **Cu marea condiție de a nu cădea pe acea pantă superficială în care și-au găsit pieirea atîția jucători de talent ce-au crezut că fotbalul românesc a început și s-a sfîrșit cu ei.** Duminică va începe returul diviziei secunde și extrema stîngă a unei echipe care are multe șanse să promoveze în prima scenă poate continua ascensiunea sa începută de puțină vreme. Dar numai cu condiția ca adolescentul acesta, născut acum 19 ani la Tg. Mureș, să privească mai serios viața și să nu uite marile vorbe ale scriitorului : **„Atîția pomi, pe care vînturi năpraznice nu-i pot frînge, se rup sub greutatea propriului lor rod"...**

...Am scris aceste rînduri pentru că Amarandei este un jucător talentat... Am scris aceste rînduri pentru că au existat atîția alți tineri talentați care au ratat marea împlinire tocmai din pricina carențelor de caracter și rătăcirilor puse adeseori pe seama vîrstei...

Mircea M. IONESCU

REFLECȚII LA ATITUDINEA SPECTATORILOR

Nu vom vorbi despre faptul că în etapa a 16-a, inaugurală a sezonului, cifra spectatorilor din țară a atins cea mai scăzută cotă de la începutul campionatului. Știm, vremea nu a fost prea dulce, dar ne-am fi așteptat ca dorul de fotbal să acționeze după legea compensației. Tribunele, în mare parte golașe, ne-au adus astfel aminte de o poveste mai veche, valabilă, se pare și aiurea, despre scăderea progresivă a numărului celor care plătesc biletul de intrare la stadion. Cauzele sînt, se pare, multiple, ele îndreptățind discuții profunde și, desigur, îngrijorătoare.

Despre alt fenomen referitor la omul din tribună vrem să vorbim astăzi : despre modul de manifestare a spectatorului, oglindit în paginile ziarului nostru prin punctajul adunat în cadrul „Trofeului Petschovschi" (digresiunea de mai sus o socotim necesară, pentru că nu se poate nota entuziasmant, o tribună pe jumătate goală). Oricît de relative ar fi criteriile de apreciere ale spectatorilor de la un meci sau altul, din ele nu pot să lipsească : atitudinea de fair-play față de propria echipă și față de oaspeți, strădania de a încuraja în mod civilizat favoriții, „tratamentul" arbitrilor, reacția față de prezența suporterilor formației oaspete. Comportamentul **aceluiași** public, dintr-un anumit oraș, presupune o linie constantă cu direcție, vrem să credem, ascendentă spre cotele pozitive cele mai pretențioase. O incursiune statistică în cele patru ediții anterioare ale campionatului (1968/969, ediția de debut a „trofeului disciplinei") demonstrează, însă, o ciudată oscilație a comportamentului publicului pe scara calificativelor finale. Ni se pare nefiresc ca acest comportament să fluctueze în mod frapant de la un campionat la altul în condițiile în care poziția echipei favorite în clasament nu suportă decît modificări neesențiale. De pildă, craiovenii — aflați pe primul loc în ediția de start, coboară pe penultimul loc în ediția 1970/71 și dețin ultima poziție, astăzi, după 16 etape în campionatul curent. Ultima în 1968/69, tribuna pitești devansează pe toată lumea în campionatul trecut ; fruntaș în clasament în 1969/70, același public din Petroșani termină pe penultimul loc doi ani mai tîrziu. Exemplele ar putea continua.

Ce denotă acest fenomen ? Că nu întîlnim o manifestare consecventă la publicul nostru, după cum ne lipsește și o echipă constantă în comportare. Că modul de manifestare al spectatorilor depinde mult de conjunctură, el oglindind, de regulă, realitatea de pe teren. Ajunși fără să vrei la concluzia că eventualele evenimente de pe gazon — jocul brutal, arbitraje necorespunzătoare — mențin în strînsă interdependență starea de spirit a tribunei, spectatorii, în general. Efortul de detașare, corecția fenomenelor nedorite din teren, printr-o atitudine obiectivă, ar releva maturizarea, așteptată, a publicului nostru, un public pe care îl dorim ferm obiectiv, capabil să domine eventualele fenomene negative de pe teren, dominîndu-se pe sine, în primul rînd.

Ion CUPEN

LUPTE

În cele două întîlniri cu reprezentativa Poloniei

COMPORTĂRI DIFERITE

Simbătă și luni, reprezentativa de lupte greco-romane a țării noastre a susținut două meciuri în compania selecționatei Poloniei, încheiate cu victorii ale sportivilor români la același scor : 6—1. Cu ocazia acestor întîlniri antrenorii lotului au trimis pe salteaua de concurs pe cei mai mulți dintre candidații la un loc în echipa națională pentru campionatele europene ce se vor disputa în luna iunie, la Helsinki. Chiar dacă din reprezentativa Poloniei au lipsit cîțiva titulari (medaliați la Jocurile Olimpice, campionate europene și mondiale), adversarii luptătorilor noștri au fost parteneri buni de întrecere, bine pregătiți și greu de depășit. În aceste condiții, firește, meciurile de la București și Ploiești au constituit prilejuri foarte bune de verificare a potențialului de luptă al sportivilor noștri. În același timp, au fost organizate și două meciuri de selecție la categoriile 62 kg și 74 kg, unde oaspeții n-au avut reprezentanți. La categoria 62 kg, **Ion Păun** s-a dovedit net superior adversarului său, **Pantelimon Arcade**, iar la cealaltă categorie, **Adrian Popa** l-a fixat cu umerii pe saltea pe **Constantin Radu**, element în care selecționerii își puneau mari speranțe. Cum după meciul revanșă, n-am putut face analiza comportării reprezentanților noștri, ne propunem s-o realizăm în acest material retrospectiv.

În partida de la Ploiești, antrenorii au introdus în formație trei sportivi care nu concuraseră la București : **Nicolae Gingă** (52 kg), **Simion Popescu** (68 kg) și **Nicolae Mandea** (100 kg). Evoluția tînărului rapidist **N. Gingă** a fost o adevărată încîntare. În disputa cu Jerzy Bujak (învingătorul lui Ion Gyöngyösi, la București), proaspătul promovat în echipa națională a acționat cu precizie și viteză, surprinzîndu-și adversarul cu acțiuni de toată frumusețea. După ce a luat un avantaj substanțial de puncte prin execuția promptă a cîtorva tururi de cap, tot cu un astfel de procedeu a pus capăt luptei prin tuș.

Simion Popescu a cîștigat cu dificultate, la puncte, partida cu **Ludwik Romanski**, adversar foarte puternic și greu de depășit. Dar, nu este mai puțin adevărat că reprezentantul nostru nu se află în cea mai bună formă. El a manifestat reținere în executarea procedeelor de atac și a dat semne de oboseală.

Nicolae Mandea, stimulat de victoria prin tuș pe care Martinescu o obținuse asupra lui Pryczkowski, a vrut și el să-l imite pe campionul olimpic și a reușit. Atent în momentul cînd adversarul intenționa să execute o aruncare peste piept, Mandea l-a „contrat", l-a dus în „pod" și a urmat tușul.

Ceilalți luptători români s-au întrecut cu aceiași adversari pe care îi întîlniseră și la București. A fost surprinzător faptul că unii dintre reprezentanții noștri au evoluat mai slab în cea de a doua partidă. De pildă, **Ion Baciu**, sportiv cu o îndelungată activitate competițională, după ce l-a învins prin tuș, la București, pe **J. Wojciekowski**, la Ploiești a luptat reținut, confuz, a primit avertismente împreună cu adversarul pentru luptă pasivă și a obținut o victorie prin descalificare, datorită unui plus de combativitate în ultima repriză. De asemenea, **Dumitru Manea**, după ce și-a învins adversarul la București, în partida revanșă n-a mai putut realiza nici o acțiune care să-i aducă punctele tehnice, motiv pentru care a fost descalificat împreună cu Dobrowski. Ca și în primul meci, **Nicolae Neguț** a fost descalificat împreună cu partenerul de întrecere pentru luptă pasivă. Comportarea lui Neguț în cele două dispute a fost slabă, fapt remarcat și de arbitrul internațional **Liuben Brussev** (Bulgaria), delegat al F.I.L.A. la întrecerile celor două formații, care îl cunoaște pe reprezentantul nostru de la marile concursuri internaționale. Nici **Ion Gabor** nu se găsește în cea mai bună formă sportivă. Dar, chiar dacă posibilitățile lui în acest moment nu i-au permis să obțină victoria, la Ploiești a luptat cu mai multă hotărîre și numai un moment de neatenție l-a făcut să părăsească salteaua învins.

În cea de-a doua partidă, **Victor Dolipschi** a luptat la nivelul valorii sale și a obținut un succes categoric, așa cum, de altfel se aștepta de la el. De asemenea, bine a concurat și **Constantin Alexandru** care a cîștigat mult mai categoric decît la București, cu 20—0 !

Cum spuneam la început, cele două meciuri susținute cu reprezentativa Poloniei au fost foarte utile, ele oferind posibilitatea antrenorilor să verifice gradul de pregătire al selecționabililor, acum, cu două luni înaintea campionatelor europene pentru a-și da seama în ce direcție trebuie orientate pregătirile în timpul care a mai rămas.

Mihai TRANCA

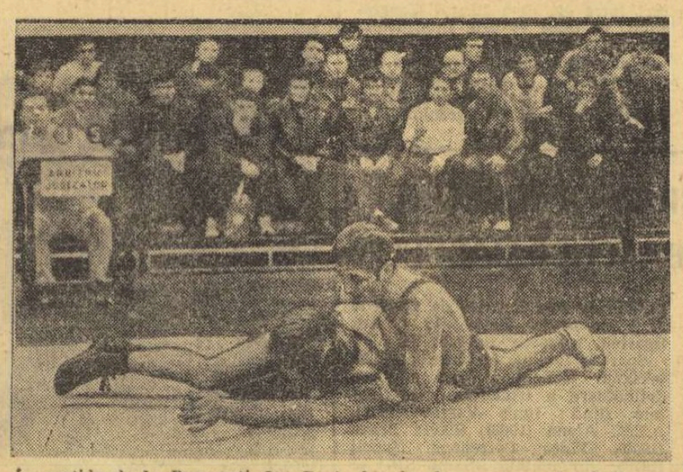

În partida de la București, Ion Baciu *l-a dus la parter pe* Josef Wojciekowski *și forțează obținerea victoriei prin tuș*

„CUPA PRIMĂVERII" LA HANDBAL MASCULIN ALINIAZĂ LA START CELE MAI BUNE ECHIPE BUCUREȘTENE

În dorința de a oferi divizionarelor masculine A din Capitală un prilej de verificare a potențialului înainte de reluarea campionatului național (care va avea loc la 8 aprilie pentru echipele divizionare A și B și la 1 aprilie pentru juniori), federația de specialitate organizează o competiție dotată cu „Cupa Primăverii".

La startul întrecerilor au fost invitate să participe formațiile Steaua, Universitatea București, Dinamo București și Voința, prima etapă urmînd să se desfășoare duminică, 25 martie, pe terenul Dinamo, începînd de la ora 10. În programul acestei runde figurează întîlnirile Universitatea București — Voința și Steaua — Dinamo București. Următoarele etape ale competiției se vor desfășura joi 29 martie și duminică 1 aprilie.

MECIURILE DIN DIVIZIA C, SERIA A V-a, DIN PRIMA ETAPĂ A RETURULUI, AU FOST AMÎNATE

Din cauza terenurilor impracticabile, Federația română de fotbal a hotărît ca toate meciurile din seria a V-a, din Divizia C, care urmau să se desfășoare duminică, să fie amînate pentru o dată ce se va stabili ulterior.

Celelalte partide din prima etapă a returului Diviziei C se vor disputa conform programării inițiale, adică duminică 25 martie.

DE PESTE HOTARE

SELECȚIONATA DE FOTBAL A STATELOR UNITE ȘI-A ÎNCEPUT TURNEUL ÎN POLONIA

Peste 20 000 de spectatori au urmărit la Lodz meciul internațional amical de fotbal dintre echipele **Polonia** și **S.U.A.** Fotbaliștii polonezi au cîștigat cu scorul de 4—0 (2—0), prin punctele marcate de **Lubanski** (3) și **Kasperczak.** În partida următoare, echipa S.U.A. va întîlni selecționata de juniori a Poloniei.

SPRE O FINALĂ LEEDS — ARSENAL ÎN „CUPA ANGLIEI"

Pe stadionul londonez „Highbury", s-au întîlnit în cadrul sferturilor „Cupei Angliei" (meci rejucat, în prima partidă scorul a fost egal : 2—2) echipele **Arsenal** și **Chelsea.** Au cîștigat fotbaliștii de la Arsenal, cu 2—1 (1—0), golul decisiv fiind marcat de Alan Ball din penalty. La 7 aprilie, în cadrul semifinalelor competiției, se vor disputa meciurile **Leeds United — Wolverhampton** și **Arsenal — Sunderland.**

De pe cuprinsul țării

MICUȚA ATLETĂ

Se numește **Lucia Negovan** și este elevă în clasa a cincea a Școlii generale nr. 7 din Tg. Mureș, remarcată în primul rînd prin sîrguința la școală. A încheiat clasa a patra cu media generală 9,78 iar primul trimestru al acestui an școlar cu media 9,60. Harnica elevă este însă, se poate afirma încă de pe acum, o bună atletă în formare. Născută în 1962 practică atletismul de circa un an la Școala sportivă

din Tg. Mureș — avîndu-l ca antrenor pe prof. **Vilmoș Nagy.** Încă de anul trecut, deci la începutul activității ei atletice, Lucia este recordmana țării la proba de 50 m plat cu 7,7 sec. La campionatul republican al copiilor, ediția 1972, ocupă locul II la săritura în lungime cu 3,89 m. Ea se detașează și la probele de sprint. Un rezultat oficial : la un concurs ce a avut loc zilele trecute la Tg. Mureș a cîștigat proba de 30 m plat (copii I) cu 4,4 sec. și cea de lungime cu 4,41 m.

Noi vedem în micuța noastră atletă — Lucia Negovan — o speranță a atletismului românesc.

C. ALBU, coresp.

AURUL NEGRU...

...este numele celei mai recente societăți tehnico-științifice și cultural-sportive creată în cadrul Grupului Industrial Foraj Extracție Țiței (G.I.F.E.T.) Pitești. În programul de viitor al noii societăți : **consolidarea bazei sportive, dezvoltarea cu prioritate a disciplinelor volei, lupte, șah, popice, turism, înființarea unui centru de inițiere în tenis la baza din cartierul Traian.**

PISCINĂ ACOPERITĂ ÎN CÎMPINA

O nouă piscină acoperită pentru natația românească : **la Cîmpina s-a deschis un bazin acoperit — construcție modernă și frumos utilată care vine să se adauge numeroaselor baze sportive construite în ultimii ani în orașul Cîmpina.** Proprietara acestei baze sportive este asociația sportivă Petrolistul.

Eugen STROE

• **Concursurile de sănuțe în Vatra Dornei** se bucură mereu de un mare succes de participare. Iată o dovadă a interesului pentru acest sport — o fotografie pe care am realizat-o în această iarnă.

C. ALEXA, coresp. județean

CEI MAI BUNI ȘAHIȘTI — ELEVI DIN BUZĂU

La Buzău s-a desfășurat etapa municipală a concursului de șah al elevilor la care au luat parte 38 de concurenți, reprezentanți ai școlilor generale de 10 ani, liceelor și școlilor profesionale din oraș. După o serie de partide echilibrate, cei mai buni s-au dovedit a fi următorii șahiști : **Florian Truță** (Liceul B. P. Hasdeu), **Constantin Dănescu** (Liceul economic) și **Mihai Spirea** (Liceul industrial) — ocupanții primelor trei locuri.

C. TEODORESCU, coresp. județean

• **Cupa Mărțișorului** la handbal — găzduită în sala Ceahlăul din Piatra Neamț a fost cucerită de **Școala sportivă nr. 2** (fete) și **Școala sportivă Piatra Neamț** (băieți). La întrecere au participat echipe din București, Iași, Sfîntu Gheorghe, Borca și orașul Gh. Gheorghiu-Dej.

George M. GROAPĂ, coresp.

PREMIERĂ FEMININĂ DE POPICE LA BAIA MARE !

Comisia județeană de popice Maramureș a dat startul primei ediții a campionatului municipal feminin de popice la Baia Mare. Deși sportul popicelor cunoaște de mulți ani pe meleagurile noastre o mare răspîndire, abia acum s-a reușit, pentru prima dată, să se organizeze o competiție a fetelor în care să fie angrenate cinci echipe. Este îmbucurător faptul că formațiile **Minaur, Fulgerul, PTTR, Voința Baia Mare, Minerul Cavnic și Minerul Baia Sprie** (care participă la competiție) folosesc în echipele lor jucătoare sub 23 de ani, elemente de perspectivă. Categoric, inițierea și organizarea campionatului feminin este un succes.

Ludovic CHIRA, coresp.

„ALBATROS" — FESTIVALUL TINERETULUI BRĂILEAN

O amplă competiție inedită : **„Albatros" — festivalul sportiv al tinerilor brăileni.** Timp de două zile, Sala sporturilor din Brăila a fost gazda primei ediții a Festivalului „Albatros", acțiune ce vine să încheie seria competițiilor sportive în anotimpul de iarnă și să declanșeze lanțul competițiilor sportive din primăvară și vară. În aplauzele a peste 1500 de spectatori, circa 200 de sportivi din oraș s-au întrecut la diferite discipline. Cîștigătoare au fost următoarele echipe : **Liceul P. Cerna (băieți) și A.S. Voința (fete) la handbal : Liceul P. Istrati (b.) — baschet ; Șc. sportivă nr. 2 (b) — minibaschet ; A.S. Avîntul (b) și A.S. Voința (f) — volei ; Șc. sportivă nr. 2 (b+f) — gimnastică modernă și sportivă.**

Traian ENACHE, coresp.

CUPA SCHIORULUI MUSCELEAN

Pe muntele Strîmtu din zona Muscelului — în organizarea asociației sportive „ARO" Cîmpulung Muscel — s-a desfășurat un concurs tradițional dotat cu **Cupa schiorului muscelean.** Dintre cei 250 concurenți (din oraș și zona Muscelului), cei mai buni s-au dovedit a fi : **Florin Jinga** (Liceul Pedagogic), **Gabi Panaitescu** (Voința), — la slalom ; **Valeria Cîrstea** (ARO) și **Gheorghe Vaimaru** (Muscelul) — la coborîre.

Cupa a revenit asociației ARO-Cîmpulung Muscel.

Ilie FEȚEANU, coresp. județean

• Instantaneu, în această perioadă, în munți. L-aș intitula, dacă veți găsi necesar să publicați fotografia pe care am realizat-o : **Excursie și antrenament ale atleților Școlii sportive din Cluj.**

Petre NAGY, coresp.

VOLEI

DE LA O EXPUNERE... PORNIND

Iată-ne obligați să revenim azi asupra unei chestiuni care nu de mult a făcut obiectul unui alt articol publicat în această pagină. Și anume este vorba din nou despre **lipsa de interes pe care o arată cei mai mulți dintre antrenorii de volei din Capitală proprii lor pregătiri,** a îmbogățirii cunoștințelor lor, cu alte cuvinte despre dezinteresul manifestat pentru chiar profesiunea pe care singuri și-au ales-o.

Dacă rîndul trecut antrenorii de volei din Capitală, cei mai mulți absolvenți ai I.E.F.S., nu au luat parte la o lecție predată chiar la I.E.F.S. de cadre didactice ale institutului, de data asta este vorba de lipsa de interes față de o acțiune în care erau angajați reprezentanți ai federației și se expunea o temă deosebit de importantă și de actuală. Și anume, se aducea în dezbatere activitatea depusă de reprezentativa masculină în ciclul olimpic trecut, și se prezentau liniile directoare ale muncii pentru o cît mai bună reprezentare a voleiului masculin românesc la viitoarele J. O., cele de la Montreal. Se aștepta — pentru că era vorba de o dezbatere — o participare bogată, în care tehnicienii noștri (în București sînt cei mai mulți și cei mai buni din țară) să aducă idei noi, să facă propuneri pentru îmbunătățirea programului expus de antrenorul federal Nicolae Sotir. Dar majoritatea celor care trebuiau să-și aducă aportul, lipseau...

Într-adevăr, au fost prezenți antrenorii a numai patru dintre formațiile divizionare A din București, adică I.E.F.S. (m, f), Steaua și Rapid (f), alături de antrenori de la echipe de juniori, de la școli sportive, din „B", etc., în total 19 persoane. În schimb, au lipsit cîțiva dintre cei mai cunoscuți, ca de pildă, Al. Chirița (Constructorul), N. Stoica (Universitatea), A. Drăgan (Rapid), N. Humă (Medicina), G. Eremia și Doina Ivănescu (Dinamo), C. Porumb (Electra), M. Chezan (I.T.B.), S. Brenner (Spartac), R. Șiclovan (Viitorul), Em. Brașoveanu (A.S.E.) A. Ardelea (Locomotiva), D. Cerviș (Aurora), ca să ne oprim numai la divizionarele A și B.

Situația este de-a dreptul îngrijorătoare și credem că altă soluție pentru reactivarea antrenorilor din Capitală nu este decît aplicarea regulamentului antrenorilor, elaborat de C.N.E.F.S., și care, la art. 22, alineiul e, prevede următoarele : **„Una din îndatoririle antrenorilor este să participe la activitatea colegiilor locale de antrenori și a altor organisme de specialitate, preocupîndu-se neîntrerupt de ridicarea nivelului de pregătire profesională (...)".**

Sugerăm Comisiei municipale de volei, sub egida căreia a avut loc amintita expunere a lui Nicolae Sotir și aplicarea prevederilor capitolului IX din același regulament, capitol intitulat **„Răspunderea disciplinară și materială"** a antrenorilor.

Mircea TUDORAN

TURNEUL INTERNAȚIONAL DE ȘAH

TAIMANOV-GHIZDAVU, REMIZĂ

Astăzi, ultima rundă

Așteptată cu un mare și legitim interes, partida centrală a rundei a 14-a (decisivă pentru desemnarea învingătorului turneului internațional de șah de la București) dintre **Taimanov** și **Ghizdavu** a durat doar 14 mutări. Marelui maestru îi convenea remiza, care îi asigura practic primul loc, pe de altă parte nici **Ghizdavu** n-a vrut să forțeze, auzind că în urma recalculării punctajului Elo al concurenților i-ar fi necesare pentru o notă de mare maestru nu 10, ci 9½ puncte, adică exact atît cît totaliza în urma consemnării egalității. Același rezultat s-a înregistrat rapid în partidele **Stoica — Pytel** (10 mutări), **Rukavina — Ostoici** (8 mutări) și **Knaak — Ungureanu** (22 mutări).

Dar spectatorii au fost din plin răsplătiți de lupta agitată și foarte interesantă care s-a dat la tabla unde jucau **Stanciu** și **Gheorghiu**. Într-o siciliană, **Stanciu** (cu albele) a declanșat un atac vehement, pentru desfășurarea căruia a sacrificat ambele turnuri! Regele negrului se afla sub o teribilă amenințare de mat. Dar marele maestru a găsit mereu mutări unice de apărare și trecînd la contraatac a reușit să prindă el regele advers în plasa matului. Toată cinstea ambilor jucători pentru modul cum au luptat în această întîlnire!

Ghițescu, cu negrele, l-a depășit net pe **Fichtl**, obținînd victoria. În sfîrșit, **Spiridonov**, în revenire de formă (3 p în ultimele 4 partide), l-a învins pe **Honfi** printr-un atac la rege bine condus. În partidele întrerupte de dimineață: **Spiridonov — Pytel** 1—0, **Pytel — Stanciu** 1—0.

Astfel, înaintea ultimei runde, care are loc astăzi după amiază, la ora 16, clasamentul este următorul:

Taimanov 9½, **Ghizdavu** 9½, (a încheiat toate partidele turneului), **Knaak** 8, **Partoș** 7½, **Rukavina, Gheorghiu, Honfi** 7, **Spiridonov, Ostoici, Pytel** 6, **Stoica, Ghițescu, Ungureanu** 5½, **Fichtl** 4, **Stanciu** 3½ p.

LA WASHINGTON

UN NOU TURNEU DE TENIS „INDOOR"

WASHINGTON, 21 (Agerpres). — În primul tur al unui nou turneu de tenis, pe teren acoperit, Billy Martin, un tînăr jucător american în vîrstă de 16 ani, l-a eliminat cu 6—0, 6—2 pe australianul John Cooper. Dick Horhnstedt (S.U.A.) a cîștigat cu 5—7, 6—2, 6—1 partida susținută cu Traian Marcu (România), iar J. Fassbender (R.F.G.) a dispus cu 6—1, 6—2 de P. Curtis (S.U.A.).

RAPID—LEEDS UNITED 1-3 (0-2)

(Urmare din pag. 8)

cea mai reușită acțiune a bucureștenilor, a redus scorul la 1—2.

În min. 1, la 4 m de poartă, Neagu a scăpat o mare ocazie de gol, pentru ca, imediat, contraatacul lui Bates să se încheie cu prima minge trimisă în poarta lui Răducanu. În min. 3, Neagu n-a putut să înscrie nici din acel 11 m (a tras pe lîngă bară), acordat cu ușurință de arbitru. De fapt, Ove Dahlberg avea să fie îngăduitor cu Rapid și în min. 18, cînd a anulat un gol valabil, marcat de Jones, care nu fusese în ofsaid. **Dar jocul își continua cursul său, adică în favoarea echipei engleze, care domina terenul prin tehnica jucătorilor săi, prin excelenta mișcare, prin pasele trimise cu precizie matematică și prin schimbările de direcție ale atacurilor, ce găseau mereu pe picior greșit apărarea rapidistă. Jones** a înscris din nou cu capul (min. 23), după o combinație de toată frumusețea cu Giles și Reaney. A venit apoi golul lui **Dumitriu III**, după aceea **Jordan** a înscris nesperat de ușor, grație luftului lui Răducanu (min. 74), și soarta meciului (care nu putea fi alta) era pecetluită. Răducanu a avut, totuși, cîteva intervenții salvatoare (min. 21, 49 și 58), în timp ce la poarta lui Harvey puține au fost fazele mai periculoase (min. 51, fundașul Reaney, aflat pe linia porții, a respins balonul cu capul). Leeds United ne-a demonstrat frumusețea fotbalului practicat și s-a calificat în semifinalele competiției, al cărei trofeu speră să-l cucerească.

Arbitrul suedez **Ove Dahlberg**, ajutat de compatrioții săi R. Arnshed și A. Bencermo, a condus următoarele formații:

RAPID: RĂDUCANU — Pop, Grigoraș, Mușat, Codrea — Savu, M. Stelian — Năsturescu, Dumitriu II (min. 46 DUMITRIU III), Neagu, Petreanu.

LEEDS UNITED: Harvey — Reaney, McQueen, HUNTER, MADELEY — Bates (min. 8 Yorath), GILES (min. 75 Glay), Gray — LORIMER, JONES, JORDAN.

NOTĂ:

Ieri, în finalul partidei Rapid — Leeds United am fost martorii unor scene ce nu trebuie să aibă loc pe un stadion. Cîțiva huligani au aruncat cu bulgări de zăpadă în jucătorii români și englezi, în arbitri și antrenori, profitînd de nepăsarea celor din jurul lor. Penibilul spectacol oferit de acești indivizi certați cu cele mai elementare cerințe ale eticii trebuie să dea de gîndit celor în cauză și organelor de ordine, care au datoria să-i pună la punct și să-i pedepsească după gravitatea actelor comise.

ECHIPA JAPONIEI PENTRU C. M. DE TENIS DE MASĂ

Echipele de tenis de masă ale Japoniei (masculin și feminin) au plecat, pe calea aerului, în Iugoslavia pentru a participa la campionatele mondiale, care vor începe la 5 aprilie în orașul Sarajevo. Din echipa masculină fac parte, printre alții, Nobuhiko Hasegawa, Mitsuru Kono, Norio Takashima, iar din selecționata feminină Sachiko Yokota, campioană națională, Yasuko Konno, Miho Hamada și altele.

DECLARAȚII DUPĂ MECI

DON REVIE, managerul echipei engleze: **„Să știți că Rapid a jucat totuși mai bine ca la Leeds. Era însă, cred, normal să cîștigăm noi. Așa cum stăteau lucrurile după primul joc, echipa noastră a putut evolua mai relaxat, fără probleme privind calificarea. Nu a fost un joc grozav, dar sper că el a plăcut spectatorilor"**

NORMAN HUNTER (nr. 6): **„Nu ne-a fost prea greu să cîștigăm! După părerea mea, la acea fază din primele minute nu trebuia acordat penalty. Mi-a plăcut dintre jucătorii români cel care a intrat în joc în a doua repriză** (n.n. Dumitriu III). **A fost singurul care a pus probleme apărării noastre..."**.

NEAGU: „Ce puteam face în fața unei echipe mult mai bune ca noi, care probabil că ar putea învinge și echipa Angliei?! Nu știu ce să admir mai întîi la jucătorii lui Leeds: tehnica excelentă, simplitatea acțiunilor sau mișcarea în teren. Aș opta, totuși, pentru ultima calitate, de bază în fotbalul modern. Pur și simplu nu știai cînd se demarcau, sau cînd veneau înapoi pentru a se apăra și relua acțiunile. Îmi pare extrem de rău că am ratat lovitura de la 11 metri. Am fentat bine, dar apoi piciorul mi-a alunecat puțin și am lovit greșit mingea".

ION IONESCU, antrenorul secund al echipei Rapid: **„Indiscutabil, evoluția echipei noastre a fost necorespunzătoare! Avem de lucrat serios pentru a o repune pe linia de plutire".**

sportul în lume

ÎN SEPTEMBRIE — OCTOMBRIE, LA VARNA

PERSPECTIVELE CONGRESULUI OLIMPIC

Anul acesta (30 septembrie — 4 octombrie), va avea loc la Varna un important eveniment în viața mișcării sportive mondiale — Congresul olimpic. „Buletinul Comitetului olimpic bulgar" publică în legătură cu acesta un articol din care redăm cîteva pasagii:

„Congresul olimpic, ca formă de activitate a Mișcării olimpice, este reluat după o pauză de 43 ani. După cel ce a avut loc la Berlin, în 1930, Congresele olimpice au fost date uitării. Atunci, pentru ce este reînnoită această veche tradiție? Desigur, pentru că schimbările intervenite în viața socială, dezvoltarea științei, a tehnicii și a sportului au impus, toate laolaltă, inițierea unor întîlniri mai frecvente între cele trei grupuri ale Mișcării olimpice care sînt Comitetul internațional olimpic, Federațiile sportive internaționale și Comitetele olimpice naționale.

Congresul olimpic din 1973 prezintă un interes suplimentar, datorită faptului că va fi primul forum în care noul președinte al C.I.O. (**n.n.** lordul Killanin) își va expune concepțiile și punctele de vedere asupra problemelor și conducerii Mișcării olimpice... Faptul că, pe de altă parte, Congresul va fi urmat imediat de Sesiunea anuală a C.I.O. îi conferă o importanță crescută. Impresiile desprinse din rapoarte, din intervenții, ca și tendințele fundamentale exprimate cu acest prilej, vor ajuta C.I.O.-ul să-și formeze o idee mai precisă despre exigențele manifestate în zilele noastre de partenerii săi din Mișcarea olimpică. ..Faptul că Congresul nu se va încheia cu hotărîri luate pe bază de scrutin nu poate fi pe placul tuturor, dar documentul final prevăzut sub forma unor concluzii ce vor sintetiza opiniile fiecărula din cele trei grupuri nu trebuie privit ca un punct slab.

Posibilitatea pe care o vor avea cele trei grupuri de a schimba păreri între ele de-a lungul Congresului, va duce — prin intermediul consultărilor reciproce — la scurtarea drumului spre punctele de vedere cele mai apropiate. Iar aceasta va fi o realizare în plus în bilanțul pozitiv al Congresului.

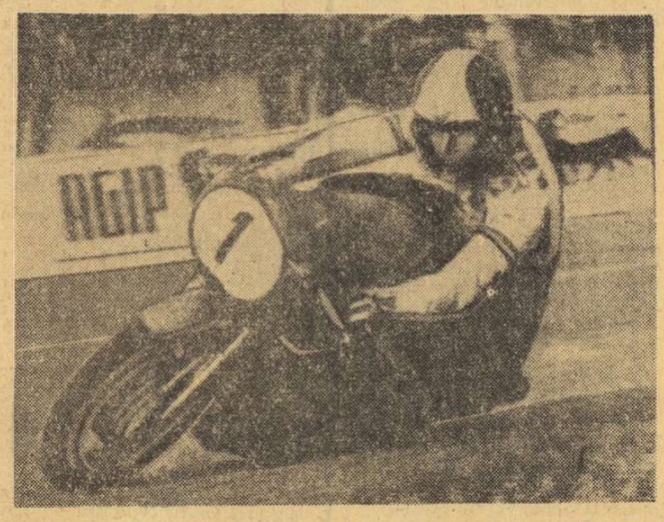

Dezvoltînd o viteză medie orară de 132 km, cunoscutul campion motociclist italian Giacomo Agostini a cîștigat detașat „Marele Premiu al orașului Modena", disputat luni pe un circuit măsurînd 80,3 km

Telefoto: A.P.-AGERPRES

SPARTAK LENINGRAD A CUCERIT CUPA CUPELOR, LA BASCHET MASCULIN

Ediția a VII-a a competiției internaționale de baschet masculin Cupa cupelor, dotată cu trofeul oferit de ziarul Przeglad Sportowy din Varșovia, a fost cîștigată de echipa Spartak Leningrad. În meciul final, desfășurat la Salonic, în prezența a 6 000 de spectatori, baschetbaliștii sovietici au întrecut formația Jugoplastika Split cu scorul de 77—62 (37—28). Cele mai multe puncte au fost înscrise de Cederov 27, Aleksandr Belov 18 pentru Spartak, respectiv Solman 24.

Spartak Leningrad (antrenor Aleksandr Kondrașin) este a șasea deținătoare a trofeului, precedentele fiind: Ignis Varese (1967), A.E.K. Atena (1968), Slavia Praga (1969), Fides Partenope Napoli (1970), Simmenthal Milano (1971 și 1972).

TELEX ● TELEX ● TELEX ● TELEX

„Palatul Sporturilor" din Tbilisi a găzduit un concurs internațional la care au participat unele din cele mai bune săritoare în înălțime din Europa. Pe primul loc s-a clasat recordmana mondială, atleta bulgară Iordanca Blagoeva (Bulgaria), cu performanța de 1,86 m. Ea a fost urmată de Natalia Kozeeva (URSS) — 1,74 m.

Trei patinatoare sovietice au reușit să corecteze recordul mondial în proba de 1 500 m în cadrul concursului care a avut loc pe patinoarul de altitudine de la Alma Ata: Galina Stepanskaia — 2:13,4; Tatiana Selekova — 2:14,3; Tatiana Averina — 2:15,5. Vechiul record aparținea patinatoarei olandeze Stien Kaizer, cu 2:15,8.

La Alger, în meciul internațional de box dintre echipele Algeriei și R. D. Germane, pugiliștii oaspeți au terminat învingători cu scorul de 9—2. La categoria „mijlocie-mică", cunoscutul campion Peter Tiepold a dispus prin abandon, în repriza a 2-a, de Guechmi.

Turul ciclist al Algeriei a continuat cu etapa a 2-a (Saida — Tiaret, 165 km). Primul a trecut linia de sosire rutierul sovietic Aleksandr Guslatnikov cronometrat în 4h 12:13. În clasamentul general conduce polonezul Stanislav Szozda — 8h 49:40, urmat de englezul Douglas Dailey — 8h 50:36 și sovieticul Judin — 8h 52:58.

Ultima zi a concursului internațional de haltere de la Tașkent a fost rezervată categoriei supergrea. Pe primul loc s-a clasat sportivul belgian Serge Reding cu 390 kg (175 kg la smuls și 215 kg la aruncat). Locul doi a fost ocupat de G. Bonk (R. D. Germană) cu 390 kg, iar pe locul trei Aleksandr Konovalov (URSS) cu 367,5 kg.

Turneul internațional de tenis de la Monaco a luat sfîrșit cu victoria surprinzătoare a lui Fred Hemmes, cotat al 5-lea jucător în ierarhia tenismenilor olandezi. În finală, Hemmes l-a întrecut cu 6—3, 6—3 pe englezul De Mendoza.

În ultima zi a campionatelor de natație ale R. D. Germane, desfășurate la Rostock în bazin de 25 m, Kornelia Ender a stabilit cea mai bună performanță mondială în proba de 400 m mixt cu timpul de 5:01,7. Campionul olimpic Roland Matthes a terminat învingător în două probe: 100 m spate în 57,2 și 200 m liber în 1:56,0.

După consumarea a opt runde, în turneul internațional de șah de la Olot (Spania) conduce Kurajița (Iugoslavia) cu 6 puncte, urmat de Quinteros (Argentina) și Gipslis (URSS) — cu cîte 5½ p. În runda a 8-a, Gipslis l-a învins pe Quinteros. Campioana mondială Nona Gaprindașvili a remizat cu Medina, rezultat consemnat și în partida Kurajița — Pomar.

La Praga în meci amical de hochei: Cehoslovacia — Finlanda 6—0 (1—0, 2—0, 3—0)

AZI ÎNCEPE LA GRAZ

CAMPIONATUL MONDIAL DE HOCHEI — GRUPA B

În primul meci, echipa României întîlnește reprezentativa Austriei

GRAZ, 21 (prin telefon, de la trimisul nostru)

Socotită nu numai a doua metropolă a Austriei, ci și una dintre cele mai pitorești așezări ale acestei țări, capitala Stiriei, modernul oraș în care ne aflăm, așezat pe malurile rîului Mur, și-a întîmpinat oaspeții — hocheiști din șapte țări participante la grupa B a C.M. — cu un zîmbet primăvăratic, vremea arătîndu-se aci ceva mai „cuminte" decît pe meleagurile noastre. Dar oscilațiile barometrului au constituit pentru cei aproape 200 de jucători, antrenori, oficiali și arbitri doar un amănunt trecător (legat doar de grija, exagerată la unii, pentru vestminte mai călduroase...), deoarece aproape fiecare delegație, imediat după sosirea la Graz, și-a îndreptat atenția spre cartierul Liebenau, unde se află modernul patinoar artificial ce va găzdui cele 28 de jocuri ale acestei interesante întreceri internaționale.

Din aceste motive, organizatorii au avut unele dificultăți în ceea ce privește planificarea orelor de antrenament, însă, pînă la urmă, spre lauda lor, au reușit să mulțumească pe toată lumea. Și astfel, toate formațiile participante au putut să... apuce o oră (unele chiar mai mult) de antrenament pe gheața acestui frumos patinoar artificial, unul din cele mai mari și mai bine utilate din Austria. Jucătorii români, sosiți luni seara în localitate, s-au bucurat și ei de atenția gazdelor. Antrenorii M. Flamaropol și Ion Tiron, cărora li s-a adăugat cunoscutul specialist sovietic Viktor Suvalov, au supus întregul lot, marți după-amiază, la o ședință de acomodare. Întregul efectiv a luat parte la acest antrenament, chiar și Bandaș, care la ultimul joc de la București fusese ușor accidentat. În linii generale a fost formată echipa pentru partida de mîine (n.r. azi) cu Austria. În perspectivă, un joc cu atît mai dificil cu cît este vorba, în primul rînd, de reprezentativa țării gazdă și în al doilea rînd de o formație care luptă să evite retrogradarea în grupa C.

Singura problemă pe care și-o pune încă „trio"-ul tehnicienilor este aceea a portarului: cu cine să înceapă meciul? Cu Netedu, care a excelat în toate partidele de pînă acum, sau cu Dumitraș, a cărui experiență este, totuși, mai mare? Se pare că va fi preferat Netedu, socotindu-se că rezultatul acestui meci este deosebit de important și că o experiență neinspirată poate fi plătită foarte scump... În rest, formula de echipă este cea cunoscută: **Varga — Făgăraș, Sgîncă — Ionită, Tone — Gh. Florian; Pană — Huțanu — Bandaș, Corbea — Tureanu — Axinte, Gheorghiu — Basa — Stefanov.**

Care sînt noutățile din tabăra adversă? Conducătorul tehnic al echipei Austriei (un fel de antrenor federal), dr. Jiri Novak, are unele probleme dificile de rezolvat. Prima dintre ele este aceea că patru dintre membrii lotului reprezentativ austriac au fost scoși de pe lista participanților la C.M., deoarece nu s-au prezentat la antrenamente. Este vorba de jucătorii Burghart, Schwitzer și Stern (de la Innsbruck) și Keil (Wiener EV), dintre care Burghart și Keil au evoluat în ultimele meciuri Austria — România. Cei patru au plecat în Italia pentru a întări o formație din această țară într-un joc amical, fără să aibă aprobarea forului de specialitate austriac. În plus, ultimele partide internaționale au arătat că cei doi portari titulari, Schilcher și Prohaska, nu dețin o formă dintre cele mai bune. Ținînd, însă, cont de importanța competiției la care ia parte echipa Austriei, se fac presiuni asupra antrenorilor în vederea ridicării suspendării dictate celor patru hocheiști (care sînt prezenți la Graz!), și, după cum se spune aci, există toate șansele ca diriguitorii hocheiului austriac să manifeste clemență în acest caz.

Programul meciurilor de azi: ora 10 (11 la București): **S.U.A. — Japonia** (meciul va fi transmis în direct de Studioul nostru de Televiziune); ora 14 (15): **Elveția — Italia**; ora 17 (18): **R. D. Germană — Iugoslavia**; ora 20 (21): **Austria — România** (înregistrarea acestui meci va fi transmisă la ora 22,30 de studioul de Televiziune).

„Lotul" apărătorilor formației române la C.M. de la Graz: Gheorghe, Tone, Făgăraș, Ioniță, Sgîncă, Varga *și portarii* Dumitraș *și* Netedu

Foto: Dragoș NEAGU

Am acordat o mai mare atenție meciului Austria — România nu numai pentru faptul că este vorba de o întîlnire în care evoluează reprezentativa noastră, ci și pentru că acest meci este considerat „vedeta" zilei de joi, fiind programat la ora 20. Celelalte trei jocuri (S.U.A. — Japonia, Elveția — Italia și R.D. Germană — Iugoslavia) se anunță (poate cu excepția ultimului) mai puțin echilibrate, primele echipe avînd șanse certe de victorie.

În aceste condiții, este cert că cele mai multe șanse la ocuparea primului loc le are selecționata R.D. Germane, care manifestă aceeași siguranță în joc, organizîndu-și, după cum îmi spuneau colegii austrieci, foarte precis și judicios acțiunile de atac și apărare. În plus, selecționata R.D. Germane are în Hurbanek un portar excelent, socotit aci, încă înaintea competiției, drept cel mai bun al grupei B. Dar, acestea sînt doar previziuni și pronosticuri culese după primul contact cu masivul grup de ziariști aflat în jurul telexurilor și cabinelor telefonice de la patinoarul Liebenau. Jocurile de mîine (n.r. azi) vor confirma justețea lor...

Călin ANTONESCU

Caleidoscop

SOLIDARITATE OBLIGATORIE

Fotbalul pare a trăi epoca marilor transformări regulamentare. După desființarea meciurilor nule în Uniunea Sovietică, iată o altă inovație interesantă, furnizată de campionatul primei ligi cehoslovace. Căutînd soluții pentru limitarea duritățiior în lupta pe gazon, federația de fotbal a Cehoslovaciei a decis că *orice jucător care accidentează pe un component al lotului național va fi suspendat pînă la restabilirea totală a celui lezat*. Deci, vinovat și victimă, ies și intră împreună pe teren!

ÎMPOTRIVA TUTUROR

Fotbalul american nu este numai unul dintre cele mai brutale sporturi, ci și un domeniu în care se practică din plin discriminarea rasială. Mari antrenori negri sînt obligați să lucreze la cluburi de categorie inferioară, în timp ce în echipele universităților din S.U.A., cîtadele ale sportului respectiv, niciodată un asemenea antrenor nu va găsi angajament.

Iată însă că opinia publică își spune cuvîntul și în acest domeniu. Cel puțin, pentru o singură dată, unui mare fotbalist american de culoare i s-a făcut dreptate. Celui mai bun jucător universitar i se decerne anual *„Cupa Heissman"*, adevărată consacrare și invitație sigură pentru liga profesionistă. Trofeul este acordat în urma consultării a peste 1 000 de ziariști sportivi. La ultima ediție, cupa a fost acordată jucătorului negru *John Rogers*, de la Universitatea din Nebraska. Deși numeroase campanii au fost lansate împotriva sa, deși reprezentanții presei au fost amenințați de rasiști, cupa a fost atribuită celui mai bun. Culoarea pielii n-a mai contat!

LEGĂTURI BUCLUCAȘE

Elvețianul *Roland Collombin* — vicecampion olimpic de schi la Sapporo — a debutat cu succes în actualul sezon, cîștigînd detașat primele curse pentru „Cupa Mondială". La St. Anton, însă, într-una din cele mai importante probe de coborîre ale anului, Collombin a căzut, suferind un serios accident, care-l face indisponibil timp îndelungat. Imediat după cursă, Collombin a declarat unui reporter al ziarului *„Blick"* din Zürich că *accidentul s-a datorat unui... sabotaj*, inițiat de firma franceză care fabricase — la comandă specială — legăturile schiurilor sale.

Acuzația — părînd la început mai mult o vorbă aruncată la necaz — a fost reluată, de curînd, de directorul Federației Elveține de schi, Ogi, care a anunțat că forul respectiv avea mai de mult asemenea bănuieli și că se alătură, oficial, declarațiilor lui Collombin.

Dacă faptele se adeveresc, atunci devine limpede că marile competiții ale zăpezii nu sînt totdeauna „imaculate".

PESCUIT ȘI... DECARI

Cunoscutul trăgător polonez *Josef Zapedski*, dublu campion olimpic de tir, este adeptul unei originale metode de antrenament. Marele specialist al pistolului-viteză afirmă că-și asigură cea mai bună formă de concurs doar dacă practică în prealabil pescuitul cu undița. Este singura modalitate — spune același — de a-ți găsi un echilibru psihic perfect și de a fi capabil de concentrarea nervoasă necesară performanțelor în tir. Pentru Zapedski, cea mai mare plăcere, chiar în cursul iernii, este de a se scula la ora 3 dimineața, pentru a merge la rîul înghețat, unde o bună partidă de pescuit la copcă îl aduce în formă maximă!

DE LA VOLAN LA MICROFON

O declarație recentă a „scoțianului zburător" *Jackie Stewart*, fost campion mondial de automobilism, actualmente în cursă pentru titlul deținut în mîini ferme de brazilianul Fittipaldi: *„Dacă nu obțin anul acesta primul loc, voi spune adio volanului!... Prefer să urmăresc Marile Premii în fața microfonului, fiindcă am actualmente o ofertă tentantă pentru un contract pe trei ani cu televiziunea britanică"*.

UN BILANȚ RODNIC

Pentru stabilirea unui „record" de handbal candidează cu șanse apreciabile internaționalul vest-german *Herbert Lubking*. De la prima sa partidă susținută ca senior (25 octombrie 1959), el are la activ nu mai puțin de 5 804 goluri marcate. A jucat în 139 întîlniri internaționale, marcînd în acestea un total de 650 goluri în poarta adversă.

Federația de handbal din R. F. a Germaniei intenționează să organizeze un turneu jubiliar în onoarea lui Lubking, pentru a-i sublinia contribuția la popularizarea acestui sport în patria sa.

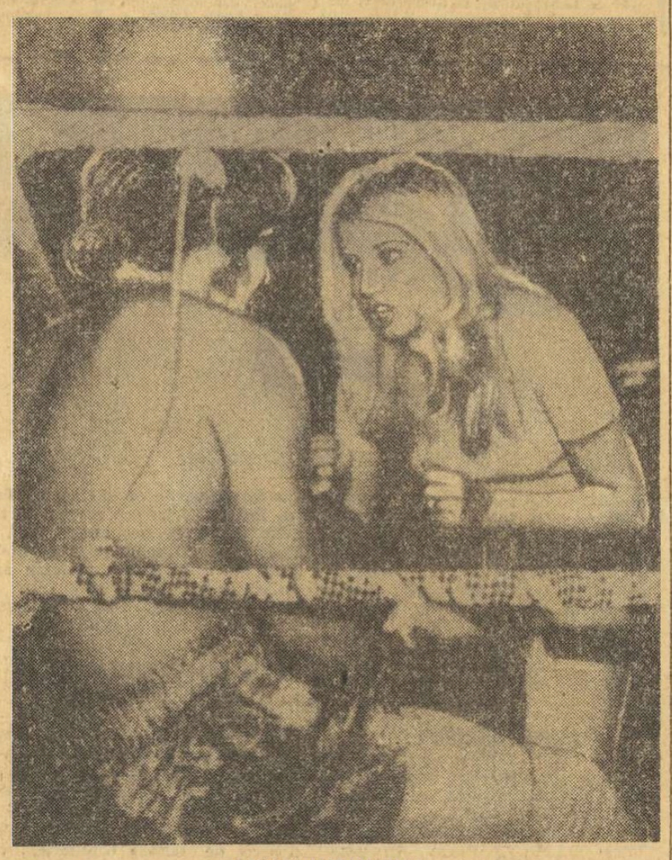

ARMĂ INFAILIBILĂ

Boxerul american Tommy Hatten posedă — în afara loviturii de pumn — o armă „rafinată", mult mai temută. Este vorba de... tînăra și frumoasa sa soție care, avînd licență de antrenor și manager, își poate asista soțul din colțul ringului. Numai că atunci cînd urcă în ring pentru a-și ingriji „elevul" ea o face întotdeauna îmbrăcată într-o foarte curajoasă mini-rochie. Oricît ar fi de puternici adversarii din colțul opus, ei încep să manifeste slăbiciuni, la capitolul concentrării..

SE VINDE O ECHIPĂ...

O conferință de presă cu totul neobișnuită s-a desfășurat recent în birourile celui mai mare stadion de baseball din New York, proprietatea clubului „Yankees". Spre surpriza generală, subiectul la ordinea zilei era vînzarea echipei respective, una dintre cele mai populare din S.U.A. Împreună cu antrenorii, maseurii și administratorii, formația a fost vîndută companiei de radio și televiziune „Columbia".

Pentru moment, echipa aparține grupului de șantiere navale Steinbrenner, care mai posedă și o rețea de vînzări în toată America. În prima perioadă a existenței sale, „Yankees" înregistrează importante beneficii, avînd un mare număr de susținători. Mai tîrziu, ca urmare a unor înfrîngeri, echipa a început să decadă, fără a-și pierde însă popularitatea. Noii cumpărători s-au grăbit să-i liniștească pe microbiștii respectivi, anunțîndu-i că echipa nu va fi transferată, ci va rămîne la New York. De remarcat că, în cei 70 ani de existență, „Yankees" este vîndută pentru a cincea oară!

FĂRĂ CUVINTE

START ÎN C. E. DE HOCHEI (juniori)

Al doilea meci R. F. G. — S. U. A.

MOSCOVA, 21 (Agerpres). — Pe patinoarul acoperit din Leningrad au început întrecerile celei de-a 6-a ediții a campionatului european de hochei pe gheață rezervat echipelor de juniori (grupa A). În prima zi reprezentativa Cehoslovaciei a întîlnit formația Elveției, de care a dispus cu scorul de 12—3 (2—0, 7—1, 3—2). În cel de-al doilea meci s-au întîlnit echipele U.R.S.S. și R.F. Germania. Hocheiștii sovietici au repurtat victoria cu categoricul scor de 16—2 (7—1, 4—1, 5—0).

După cum se știe, echipa României evoluează în grupa B, ale cărei întreceri încep în Olanda.

MÜNCHEN 21 (Agerpres). — Peste 10 000 de spectatori au urmărit la München al doilea meci amical de hochei pe gheață dintre selecționatele R.F. Germania și S.U.A. Hocheiștii americani s-au revanșat pentru înfrîngerea din ajun, obținînd victoria cu scorul de 8—4 (4—3, 1—1, 3—0). Au înscris Fertith (2), Pallazardi (2), Ness, Hangsleben, Hynęs și McNamara. Punctele gazdelor au fost realizate de Keller, Stadler, Phillipp și Thanner.

■ ULTIMELE ȘTIRI ■ ULTIMELE REZULTATE ■ ULTIMELE ȘTIRI

FOTBALIȘTII AUSTRIECI ÎNVINGĂTORI ÎN R. F. GERMANIA

La **Offenbach**, în fața a numai 4 000 de spectatori, o selecționată locală, alcătuită în majoritate de jucători de la **Kickers**, a susținut un joc amical în compania echipei **Austriei**, care se pregătește pentru preliminariile campionatului mondial. Fotbaliștii austrieci au repurtat victoria cu scorul de **2—1 (1—1)**.

★

Într-un joc restanță, contînd pentru campionatul de fotbal al Angliei, **Wolverhampton Wanderers** a dispus cu scorul de **2—0 (1—0)** de **West Bromwich Albion**.

DINAMO — PROGRESUL 9—1 (2—0, 3—0, 2—1, 2—0) LA POLO

Aseară, la bazinul Floreasca din Capitală, a avut loc partida de polo dintre echipele Dinamo și Progresul, contînd pentru etapa a III-a a campionatului național.

La capătul unui joc interesant, presărat cu faze de calitate, dinamoviștii au învins cu scorul de 9—1 (2—0, 3—0, 2—1, 2—0).

RETURUL SFERTURILOR DE FINALĂ ÎN CUPELE EUROPENE INTERCLUBURI LA FOTBAL

Ieri s-au disputat meciurile retur din cadrul „sferturilor" în cele trei competiții fotbalistice europene intercluburi. Iată rezultatele primite pînă la închiderea ediției (între paranteze, scorurile înregistrate în tur):

CUPA CAMPIONILOR EUROPENI

Bayern München	—	Ajax Amsterdam	2—1 (0—4)
Ujpesti Dozsa	—	Juventus Torino	2—2 (0—0)
Derby County	—	Spartak Trnava	2—0 (0—1)

CUPA CUPELOR

Sparta Praga	—	Schalke 04	3—0 (1—2)
Hajduk Split	—	Hibernian	3—0 (2—4)

CUPA U.E.F.A.

Borussia Mönchengl.	—	F. C. Kaiserslautern	7—1 (2—1)
F. C. Twente Enschede	—	O.F.K. Beograd	2—0 (2—3)
Dynamo Dresda	—	F. C. Liverpool	0—1 (0—2)

Echipele subliniate s-au calificat pentru semifinalele competiției. Tragerea la sorți pentru desemnarea „perechilor" în etapa superioară are loc mîine la Zürich.

Redacția și administrația: București, str. Vasile Conta nr. 16; telefoane: centrala 11.10.05, secția corespondenți 11.51.09, interurban 72 și 236; telex: sportrom buc. 180. Tiparul I. P. „Informația", București 40 368

Biblioteca municipală
Tîrgu-Mureș

PROLETARI DIN TOATE ȚĂRILE, UNIȚI-VĂ!

Sportul

ZIAR AL CONSILIULUI NAȚIONAL PENTRU EDUCAȚIE FIZICĂ ȘI SPORT

ANUL XXVIII — Nr. 7361 | 4 PAGINI 30 BANI | Vineri 23 martie 1973

CONSILIUL DE STAT AL REPUBLICII SOCIALISTE ROMÂNIA

DECRET

Pentru convocarea Marii Adunări Naționale

In temeiul articolului 64 punctul 1 din Constituție,
Consiliul de Stat al Republicii Socialiste România decretează:
Articol unic. — Se convoacă Marea Adunare Națională, în a zecea sesiune a celei de-a șasea legislaturi, în ziua de 28 martie 1973, ora 10 dimineața.

PREȘEDINTELE CONSILIULUI DE STAT,
NICOLAE CEAUȘESCU

COMUNICAT

In ziua de 22 martie 1973 a avut loc ședința Consiliului de Stat prezidată de tovarășul Nicolae Ceaușescu, președintele Consiliului de Stat.

Consiliul de Stat a dezbătut și adoptat Decretul privind stabilirea normelor unitare de structură pentru unitățile economice.

HOTĂRÎREA PLENAREI C.C. AL P.C.R. CU PRIVIRE LA DEZVOLTAREA CONTINUĂ A EDUCAȚIEI FIZICE ȘI SPORTULUI

SPRIJIN DE INESTIMABILĂ VALOARE CARE OBLIGĂ ÎNTREGUL ACTIV AL MIȘCĂRII NOASTRE SPORTIVE

Sub conducerea și cu sprijinul permanent, multilateral acordat de partidul nostru, odată cu dezvoltarea impetuoasă a economiei, științei și culturii, cu ridicarea continuă a bunăstării poporului, în anii construcției socialiste s-au obținut progrese remarcabile și în domeniul educației fizice și sportului. Sportul a început să capete un larg caracter de masă, a crescut numărul cetățenilor cuprinși în practicarea sistematică a exercițiilor fizice, sportului și turismului, s-au obținut performanțe de valoare și afirmări de prestigiu în arena sportivă internațională.

Succesele înregistrate, întreaga dezvoltare a mișcării noastre sportive, se datoresc, înainte de toate, grijii părintești și condițiilor mereu mai bune create de partid, orientării consecvente a educației fizice și sportului, spre îndeplinirea rolului însemnat pe care partidul și statul l-au conferit acestor activități de interes național ce contribuie la formarea multilaterală a omului societății socialiste.

Subliniind aceste progrese, recenta Hotărîre a Plenarei Comitetului Central al P.C.R. cu privire la dezvoltarea continuă a educației fizice și sportului aprecia, însă, că ele nu sînt încă pe măsura sarcinilor și cerințelor societății noastre, a posibilităților și condițiilor de care dispune mișcarea sportivă. Document de partid de o mare însemnătate teoretică și practică, Hotărîrea pune în evidență principalele sarcini și direcții de dezvoltare viitoare a mișcării sportive: **„Îndeplinirea programului de făurire a societății socialiste multilateral dezvoltate presupune ca educația fizică și sportul, integrîndu-se organic în ansamblul muncii educative, să contribuie mai activ la formarea tinerei generații, la menținerea și întărirea sănătății, la asigurarea unor forme variate și atractive de recreare a maselor, la creșterea capacității lor de muncă".**

În Hotărîre sînt precizate, cu deosebită claritate, obiectivele actuale și de perspectivă din domeniul educației fizice și sportului de masă, din sportul școlar și universitar, în activitatea de performanță, cu privire la utilizarea judicioasă și dezvoltarea bazei materiale, pentru perfecționarea organizării și conducerii activității sportive. Au fost, totodată, precis stabilite atribuțiile Consiliului Național pentru Educație Fizică și Sport — ca organ central care răspunde de înfăptuirea politicii partidului și statului în domeniul educației fizice și sportului — organizațiilor de stat și obștești însărcinate să-și aducă o importantă contribuție la dezvoltarea mișcării sportive în deplină concordanță cu sarcinile de mare răspundere încredințate de partid. **Se cere din partea tuturor acestor factori o muncă susținută, eficientă, acțiuni ferme, energice și perseverente pentru aplicarea în practică a tuturor prețioaselor indicații cuprinse în vastul program de lucru și de orientare generală a mișcării sportive, adoptat de Plenara Comitetului Central al P.C.R.**

CHEZĂȘIA ÎNDEPLINIRII ACESTOR ÎNALTE ÎNDATORIRI O CONSTITUIE, INDISCUTABIL, CONDUCEREA ȘI ÎNDRUMAREA DE CĂTRE PARTID A ÎNTREGII ACTIVITĂȚI DE EDUCAȚIE FIZICĂ ȘI SPORT, SPRIJINUL MULTILATERAL, TEORETIC ȘI PRACTIC, ACORDAT MIȘCĂRII SPORTIVE. Expresie concludentă a acestui ajutor de nepreținut, Hotărîrea Comitetului Central al P.C.R. cu privire la dezvoltarea continuă a educației fizice și sportului este, prin întreg conținutul ei, de natură să determine o mobilizare a tuturor factorilor cu atribuții, să conducă la eforturi mult sporite, la obținerea unor rezultate superioare.

Datorăm partidului toate împlinirile noastre de astăzi ca și certitudinea succeselor de mîine. **„În conformitate cu statutul,** — subliniază secretarul general al partidului, tovarășul **NICOLAE CEAUȘESCU,** în raportul expus la Conferința Națională a P.C.R. —, **peste tot organizațiile de partid îndeplinesc rolul de organizator și îndrumător al colectivelor de oameni ai muncii, de forță politică conducătoare, acționînd cu consecvență pentru înfăptuirea politicii partidului și statului. Putem spune deci că și din punct de vedere organizatoric situația este bună, că partidul dispune de forța necesară pentru a-și îndeplini cu succes în toate sectoarele de activitate rolul politic conducător în societatea noastră socialistă".**

Mișcarea noastră sportivă se simte, desigur, adînc onorată de faptul că Hotărîrea Comitetului Central al P.C.R. subliniază necesitatea exercitării acestui rol conducător și în activitatea de educație fizică și sport, capitolul final al importantului document fiind, de altfel, consacrat sarcinilor ce revin, pe a-

(Continuare în pag. a 3-a)

LA 48 DE ORE DE... AL DOILEA START AL RETURULUI

TREI ORAȘE GAZDĂ ÎN AȘTEPTAREA PREMIERELOR FOTBALISTICE ALE SEZONULUI

Cu două zile înaintea etapei nr. 2 a returului, care se desfășoară după o pauză de două săptămîni, am efectuat un sondaj în trei dintre orașele care găzduiesc duminică primele întîlniri de Divizia A din 1973, jocuri importante prin poziția ocupată în clasament de combatante. La Craiova, gazda derbyului etapei, la Ploiești și la Constanța există o atmosferă de efervescență, de nerăbdare și de interes, justificate de lunga despărțire de fotbal...

LA CRAIOVA SE SCONTEAZĂ PE TRIBUNE PLINE...

La Craiova e soare și cald. Timp primăvăratic...

Cu fiecare zi din această săptămînă, orașul trăiește tot mai intens marele derby al etapei. În colț, la Minerva, în fața chioșcului de ziare, sau pe „Unirii", grupuri de microbiști... frămîntă aprins toate problemele confruntării Universitatea-Dinamo. Se mizează pe un succes al craiovenilor, ținîndu-se cont de forța de șoc a echipei favorite. Mulți nu uită însă că Dumitrache, Dinu, Radu Nunweiller și coechipierii lor alcătuiesc un team redutabil, greu de învins. Așa că discuțiile în contradictoriu nu lipsesc.

Favoriții celui mai entuziast public din țară se pregătesc zilnic, cu asiduitate, susținînd șapte antrenamente în săptămîna premergătoare primului meci oficial, din acest sezon, la Craiova. Se pregătesc la fel de atent și organizatorii derbyului. Printre cei cuprinși de febra acestor pregătirii se află și **Ion Dobrițoiu,** secretarul clubului craiovean, care ne-a declarat:

— Azi (n.r. joi) am vrut să mă conving cum merge vînzarea biletelor. Ei bine, numai în această dimineață, un casier de pe „Unirii" a vîndut 700 de bilete. Am pus în vînzare 35 000 de bilete, multe fiind solicitate de oficiul de turism pentru simpatizanții Universității din județele apropiate. Mai mult ca sigur, pînă sîmbătă nu va mai exista nici un bilet nevîndut...

— **Cum se prezintă stadionul?**

— Aproape ca nou. Suprafața de joc a fost greblată, tăvălugită, nivelată. Vestiarelor li s-a făcut toaleta, tribunele reparate pînă la ultima bancă. Totul se află în bună stare, gata de a primi jucătorii și miile de spectatori.

Secretarul clubului Universitatea ne-a mai spus că, duminică, porțile „Centralului" se vor deschide la ora 11 dimineața; că, pînă la fluierul de început al arbitrului întîlnirii, va avea loc un program deosebit

(Continuare în pag. a 3-a)

Și Clujul găzduiește duminică un meci de atracție: Universitatea primește vizita lui F.C. Argeș. Secvența de mai sus a fost înregistrată de obiectivul aparatului de fotografiat în toamna trecută, cînd, pe stadionul din Pitești, argeșenii au învins la scor (5—0) pe studenți. Roșu efectuează o săritură spectaculoasă în urmărirea balonului.

Foto: V. ONESA

EDUCAȚIA FIZICĂ ȘI SPORTUL POT CONTRIBUI ACTIV LA FORMAREA PERSONALITĂȚII OMULUI

Interviu cu prof. univ. doctor docent OCTAVIAN FODOR, rectorul Institutului de medicină și farmacie din Cluj

O discuție despre educație fizică și sport cu profesorul universitar doctor docent **Octavian Fodor,** rectorul Institutului de medicină și farmacie din Cluj constituie, pentru reporter, o misiune deosebit de agreabilă și instructivă (în raport cu cititorii săi), iar pentru distinsul interlocutor un prilej de noi reevaluări ale acestui fenomen pe care dînsul îl supune, permanent, mai multor prisme: de la cea **sentimentală,** păstrată din timpul studenției, cînd actualul profesor universitar era discipol, și colaborator apropiat al acelui sprijinitor al sportului universitar clujean care a fost savantul Iuliu Hațieganu, la cea **științifică,** a medicului care nu concepe rezistența și longevitatea organismului uman în afara activităților de mișcare, și aceea **responsabilă,** care cumulează obligațiile sale de pedagog cu cele ale conducătorului unui institut de profil umanist, obligații care cer să

- Paradoxuri ce se cer eliminate
- Condițiile unor mutații de calitate
- Profesorul de educație fizică trebuie să alunge funcționarul din el
- Hotărîrea Plenarei C.C. al P.C.R. — deschizătoare de noi orizonturi

formezi și să dai societății tineri cu o minte sănătoasă într-un corp sănătos.

Ultimele două aspecte, reprezentînd miezul unor probleme de acută necesitate și maximă importanță — după cum subliniază Plenara C.C. al P.C.R. din 28.II — 2.III, referindu-se la rolul pe care educația fizică și sportul trebuie să-l aibă în formarea tinerei generații și la obligațiile ce revin, în acest sens, cadrelor și conducerilor din școli și institute de învățămînt superior — aveau să fie tratate deosebit de către conlocutorul nostru, la abordarea lor contribuind deopotrivă rațiunea omului de știință cît și inima pedagogului și părintelui. Dar, să-l ascultăm:

— Pentru că importanța exercițiului fizic și agrementului prin mișcare a fost relevată încă din antichitate — secolele ulterioare accentuînd doar nuanțele — n-am să mă lansez nicidecum într-o dizertație pe această temă, mai ales că discipolii facultăților noastre își apropie științele în care raporturile dintre om și amintitele activități sînt primordiale. Vreau să accentuez, însă, importanța ce trebuie acordată activităților sportive desfășurate în mediul universitar, acesta constituind ultimul nivel la care un tînăr intelectual mai poate deprinde obișnuința exercițiului fizic și a mișcării (în condiția în care ciclurile elementar sau mediu

(Continuare în pag. a 2-a)

AGENDA COMPETIȚIILOR SPORTIVE DE MASĂ

Corespondenții noștri continuă să ne relateze despre numeroasele întreceri sportive de masă care au loc în multe localități din țară, precum și despre o seamă de inițiative pe plan local.

Sîmbătă și duminică pe muntele Băișoara „SPARTACHIADA DE IARNĂ A MICILOR VÎNĂTORI DE MUNTE"

CLUJ, 22 (prin telefon de la corespondentul nostru). În lumina recentei Hotărîri a Plenarei C.C. al P.C.R., C.J.E.F.S. și A.S.A. Cluj organizează sîmbătă și duminică, la Muntele Băișoara, concursul primei „Spartachiade de iarnă" a micilor vînători de munte, acțiune la care vor lua parte peste 110 elevi din comunele Băișoara, Beliș, Mărișel, Răchițele și Rîșca. Participanții, împărțiți în două categorii de vîrstă se vor întrece la tir și schi (fond și coborîre). Întrecerile micilor sportivi vor fi completate de demonstrații ale vînătorilor de munte și ale schiorilor fruntași de la A.S.A. Brașov, „U" Cluj și Centrul de juniori Cluj.

Paul RADVANI

O INTERESANTĂ INIȚIATIVĂ ARGEȘEANĂ

Atragerea unui număr cît mai mare de tineri în practicarea exercițiilor fizice constituie o preocupare permanentă a organelor și organizațiilor cu atribuții sportive. Inspectoratul școlar județean și C.J.E.F.S. Argeș au inițiat, pentru elevii școlilor generale și ai liceelor, „Crosul lunilor". Întrecerile vor avea etapă pe clasă (între 1—15 ale fiecărei luni), etapă pe școală (15—20) și etapă pe orașe și comune.

Ilie FEȚEANU

PLOIEȘTI: „CROSUL PRIMĂVERII"

La Ploiești s-a disputat duminică **„Crosul primăverii".** La start au fost prezenți peste 300 de sportivi.

Iată cîștigătorii: fete — 700 m — **Luminița Radu (Metalul Ploiești);** 800 m — **Eugenia Munteanu (Centrul școlar de chimie);** 1000 m — **Constanța Muzaș (Centrul școlar de chimie);** băieți 1200 m — **M. Irimescu (Tricolorul Cocoriș);** 2000 m **I. Sîrbu (Școala profesională auto);** 3000 m — **V. Zafiris (Școala sportivă Ploiești).**

N. GHIDU

„CUPA PRIMĂVERII" LA HANDBAL FEMININ

TIMIȘOARA, 22 (prin telefon, de la corespondentul nostru județean). — În sala Olimpia din localitate s-au desfășurat partidele din cadrul celei de a doua etape a turneului internațional de handbal feminin dotat cu „Cupa Primăverii".

În primul joc formația **Universitatea Timișoara** a întîlnit **reprezentativa de junioare a României.** Studentele, au reușit să obțină victoria cu 13—11, după ce fuseseră conduse la pauză cu 7—5. Principalele realizatoare: **Ibadula** (3), **Ștefan** (3) și **Hrivnak** (3) pentru Universitatea, respectiv **Hobincu** (3) și **Nițu** (3).

În cel de-al doilea joc, echipa **T.S.K. Berlin** a depășit într-o manieră surprinzătoare de ușoară formația **Constructorul Timișoara,** cu scorul de 20—9 (10—4

P. ARCAN

SUCCES DEPLIN CONFERINȚEI U.A.S.R.!

Cea de a IX-a Conferință a Uniunii Asociațiilor Studenților din România își începe astăzi lucrările în Capitală. Eveniment marcant în viața universitară a țării, reuniunea delegaților aleși ai tineretului studios va dezbate o tematică de cea mai mare însemnătate privind activitatea viitoare a acestei organizații, sarcinile sporite care îi revin în contextul construcției societății socialiste multilateral dezvoltate, operă istorică grandioasă pe care poporul nostru o înfăptuiește sub conducerea partidului.

Problemele creșterii unui tineret cu un larg orizont spiritual, înarmat cu tot ce a creat omenirea în domeniul cunoașterii, cu cele mai noi cuceriri ale științei universale, legarea strînsă a procesului instruirii de producție, de cercetare, de viață, au fost în repetate rînduri abordate de către documentele partidului nostru, în cuvîntările și luările de cuvînt ale tovarășului NICOLAE CEAUȘESCU.

În expunerea făcută la Plenara C.C. al P.C.R. din 3—5 noiembrie 1971, secretarul general al partidului arăta, ca o îndatorire de primă însemnătate, **educarea tuturor cetățenilor, și în special a tineretului, în spiritul cultului față de muncă, față de munca liberă, despovărată de exploatare din societatea noastră, singura sursă a prosperității și progresului, mijlocul principal de afirmare a talentului și forței creatoare, de manifestare a personalității și de autoperfecționare morală a fiecăruia.**

Printre numeroasele mijloace de care dispune școala, printre armele puternice din arsenalul ei educațional face parte și educația fizică, factor important al educației generale, multilaterale, a cetățenilor.

Din acest punct de vedere, tradițiile și realizările învățămîntului nostru superior sînt, fără îndoială, remarcabile. Dar, ținîndu-se seama de necesitățile prezentului și, mai ales, ale viitorului, de anvergura planurilor noastre, este nevoie să se înregistreze și în ceea ce privește aportul universității la propășirea necontenită a mișcării sportive naționale, un serios salt de calitate. Aceasta reiese din recenta Hotărîre a Plenarei partidului privind dezvoltarea continuă a educației fizice și sportului, document de mare însemnătate teoretică și practică, în care se trasează liniile directoare ale drumului ascendent pe care este chemat să meargă sportul românesc. Nu încape îndoială că printre multiplele probleme care figurează pe agenda de lucru a Conferinței U.A.S.R. își va găsi locul și aceea privind căile noi, perfecționate, pe care va porni sportul nostru universitar, în lumina Hotărîrii partidului.

Succes deplin celei de a IX-a Conferințe a U.A.S.R.!

CAMPIONATELE DE JUDO ÎNCEP AZI CU UN... EXAMEN DE TEHNICITATE

Începînd de astăzi și pînă duminică seara, cei mai buni judoka din țară își vor disputa întîietatea în cadrul finalelor campionatelor republicane individuale de seniori. La această competiție — aflată la a 5-a ediție — au obținut calificarea 150 de concurenți. Cei mai mulți, în mod surprinzător, sînt la categoria grea — 32. La cat. 63, 70 și 60 kg își vor încerca șansele cîte 30 de sportivi, iar la semigrea — 28. Înainte, însă, de a urca pe saltelele de concurs, toți finaliștii vor trebui să treacă un examen de tehnicitate eliminatoriu, ce constă din executarea perfectă a unui număr de 10 procedee tehnice de dificultate diferită. Odată absolvit acest examen — programat astăzi dimineață și după-amiază, la sala de judo a Școlii sportive nr. 2 din Capitală — vor avea loc tragerile la sorți.

Sîmbătă și duminică, în sala Floreasca, vor fi desemnați noii campioni naționali. Adoptînd sistemul de desfășurare a marilor confruntări internaționale, începînd cu această ediție campionii la unele categorii vor fi cunoscuți chiar în prima zi: la 80, 93 și +93 kg. Duminică sînt programate întrecerile la celelalte categorii — 63, 70 kg și open.

Presupunînd că la examenul de tehnicitate nu vor fi mari surprize, lupta pentru întîietate, la aproape toate categoriile, se anunță deosebit de disputată. Alexandru Filip, Lazăr Moldovan, Sabin Lucea și Dorel Vitan au șanse foarte apropiate la 63 kg, Mircea Notopol și Cornel Roman, la 70 kg, Gheorghe Boșcu, Dumitru Alexandru și Ion Herman, la 93 kg.

A ÎNCEPUT CAMPIONATUL MONDIAL — GRUPA B

Hocheiștii români învingători în meciul cu Austria 4-2 (1-0, 3-2, 0-0)

- Angajament fizic total, viteza și forța în joc, caracteristice pentru primele partide
- Favoriții au cîștigat greu
- Viitoarea adversară a echipei noastre — Japonia (sîmbătă)

GRAZ 22 (prin telefon, de la trimisul nostru). —

În capitala landului Stiria, în mijlocul unui uriaș interes, au început ieri întrecerile grupei B a campionatului mondial de hochei pe gheață, ediția 1973.

Partida vedetă a reuniunii inaugurale a opus echipele României și Austriei. După un joc foarte disputat, cu o evoluție strînsă a scorului, reprezentativa noastră a obținut victoria cu 4—2 (1—0, 3—2, 0—0) prin golurile marcate de Gheorghiu, Tureanu (2) și Calamar respectiv Marczell și Grasser.

Primul meci al zilei a avut loc de dimineață și a fost urmărit de peste 5000 de spectatori (capacitatea frumosului Eisstadion Liebenau fiind de 6000 de locuri) care au aplaudat cu căldură aparițiile pe gheață a reprezentativelor **Statelor Unite și Japoniei...** neeuropenele campionatului!

La capătul unui joc foarte atractiv, victoria a revenit hocheiștilor americani cu scorul de 6—4 (2—2, 3—2, 1—0). Meciul a fost mai echilibrat decît o arată scorul final, succesul reprezentativei S.U.A. conturîndu-se abia în ultima parte a partidei. Avînd în vedere experiența competițională mai bogată a formației americane, ca și intențiile — făcute public — de a reveni în prima grupă a C.M., așteptam ca hocheiștii de peste Ocean să nu aibă prea multe probleme în acest meci. Niponii au constituit, însă, o plăcută revelație, prin jocul lor rapid, bine orientat tactic, prin combinațiile spectaculoase. Față de evoluția de marți a japonezilor (mult superioară celei demonstrate anul trecut la București), apreciem ca dificilă partida de sîmbătă cu hocheiștii noștri.

Cele 10 puncte au fost realizate de: **Mellor, McAmanama, Anderson, Brown, Sertich** și **Hynes** pentru S.U.A., **Minoru** — 2, **Mosars** și **Yoshiakia** pentru Japonia.

Al doilea meci a opus formațiile **Elveției** și **Italiei,** prima cîștigînd cu scorul de 4—3 (0—0, 2—1, 2—2). Este interesant că echipa care vine din grupa A (Elveția) a fost, pur și simplu, ținută în șah de o formație care a promovat din C (Italia). Peninsularii au luptat extraordinar pentru a obține un rezultat favorabil și doar puțin le-a lipsit ca să-l fi înregistrat. Partida, fără să se fi ridicat la un înalt nivel tehnic, a plăcut — înainte de

Călin ANTONESCU

(Continuare în pag. a 4-a)

EXEMPLE DE MUNCĂ ȘI COMPORTARE

Acest început de martie a poposit la Constanța aducînd zile mohorîte, cu cer bacovian și rar cu cîte o palidă scînteiere de soare. Un martie capricios, nefavorabil sportului. Și totuși într-o zi apele lacului Siutghiol, mohorîte și întunecate, la fel ca și cerul, au fost brăzdate de linia zveltă a caiacelor lotului nostru reprezentativ, a acelui mic colectiv de oameni ai apelor, tăcuți la vorbă dar veșnic puși pe muncă.

Au venit la Constanța, pentru un scurt timp, în căutarea unui loc prielnic pentru a pregăti marile performanțe ale sezonului 1973. Au venit cu gîndul la muncă și i-am văzut cum muncesc, cu pasiune, cu perseverență, cu dăruire. Printre ei, Roman Vartolomeu, Mihai Zafiu, Afanasie Sciotnic, Costel Coșniță, Vasile Simiocenco, Haralambie Ivanov, Dimitrie Ivanov și alții. Am purtat o scurtă discuție cu profesorul Nicolae Navasart. Nu l-am întrebat de planurile de antrenament. Ne-am interesat la cîteva zile după apariția Hotărîrii Plenarei C.C. al P.C.R. cu privire la dezvoltarea continuă a educației fizice și sportului, de modul în care a fost primit acest document în mica familie a canoiștilor și caiaciștilor.

„L-am citit în colectiv, am studiat cu atenție fiecare capitol, l-am comentat ca pe un eveniment de importanță covîrșitoare pentru activitatea de viitor a educației fizice și sportului din țara noastră. Pot să afirm — ne spunea, în continuare, prof. **Nicolae Navasart — că această Hotărîre va stimula activitatea de masă și cea de performanță, va contribui la educarea comunistă a tineretului, a maselor largi de oameni ai muncii. De altfel, noi am și trasat jaloanele programului de pregătire a sportivilor pentru Jocurile Olimpice de la Montreal. Nu vom uita, însă, nici latura educativă, pregătirea sportivilor ca oameni de nădejde, folositori societății noastre socialiste multilateral dezvoltate".**

O zi mai tîrziu, i-am întîlnit, din nou, de data aceasta în mijlocul salariaților de la Întreprinderea integrată de lînă, unde după vizitarea acestui modern obiectiv economic al județului Constanța, sportivii lotului național de caiac-canoe, au efectuat 8 ore de muncă voluntară.

Astfel de acțiuni mai sînt cuprinse pe agenda de activitate a actualilor și viitorilor campioni. Ei vor vizita portul Constanța și vor lucra pe șantierul tineretului de la docul uscat al șantierului naval, acolo unde, încă de acum, s-a trecut la executarea subansamblelor pentru mineralierul românesc de 55.000 tdw.

Am surprins doar o parte — infimă — din activitatea acestui mic colectiv de mari sportivi — nu am vorbit aproape deloc de antrenamente, de lupta cu acele cronometrelor pe plumburiul Siutghiolului sau pe nisipul jilav al plăjii de la Mamaia.

Despre programul acesta cotidian de muncă, marii campioni (și aici sînt mulți ce pot primi acest titlu) m-au rugat să-l trec cu vederea, ca pe un fapt obișnuit.

L. BRUCKNER

ȘAH

ÎNSEMNĂRI DIN SALA TURNEULUI INTERNAȚIONAL

FURTUNA DIN PARTIDA STANCIU — GHEORGHIU

Miercuri seara, spectatorii umpluseră pînă la refuz Aula Bibliotecii Centrale Universitare pentru a urmări, în primul rund, partida **Taimanov — Ghizdavu.** Dar, potrivit zicalei cu „pomul lăudat", aici mare lucru n-a fost de văzut. După 14 mutări adversarii și-au strîns cordial mîna, au făcut schimb de autografe pe fișe, le-au predat arbitrului și s-au așezat comod în primul rînd de scaune pentru a putea urmări în liniște, netulburați de alte preocupări, lupta acerbă care se dădea la masa unde jucau **Stanciu și Gheorghiu...**

Într-adevăr, se ajunsese aici într-o poziție de-a dreptul fantastică, cu complicații imposibil de calculat, cu amenințări care pluteau de o parte și alta.

Într-o apărare siciliană (varianta Najdorf), utilizată de cîteva ori și în meciul Fischer-Spasski, albul (Stanciu) a declanșat un foarte puternic atac, fără să țină seamă de sacrificii. Mai întîi o piesă ușoară, apoi un turn și, în cele din urmă, o calitate, rămînînd — la un moment — cu două turnuri mai puțin pe tablă, dar amenințînd tot timpul să facă mat regele advers.

Pus la grea încercare, marele maestru s-a concentrat la maximum și, spre cinstea sa, a găsit tot timpul mutările de apărare. Chiar și atunci cînd „sala" îl socotea iremediabil pierdut ! În final, el a contrazis din nou... pronosticurile, n-a făcut „manevra unică" de salvare, pe care o preconiza asistența, ci a descoperit o cale energică de contraatac.

Spre sfîrșit, la tensiunea partidei s-a adăugat și criza de timp în care se aflau ambii jucători, ultimele mutări fiind efectuate fulgerător. Dar, controlul ceasurilor n-a mai fost necesar : Stanciu a cedat la mutarea 36-a.

Și acum să urmărim filmul luptei :

ALB : Stanciu NEGRU : Gheorghiu

1.e4 c5, 2.Cf3 d6, 3.d4 c:d4, 4.C:d4 Cf6, 5.Cc3 a6, 6.f4 Cbd7, 7.Nc4 Dc7, 8.De2 e6, 9.f5 e5, 10.N:f7+?! (Acest sacrificiu de nebun, făcut într-un stadiu foarte timpuriu al partidei, va declanșa o adevărată furtună combinativă) **10... R:f7, 11.Ce6 Da5, 12.Nd2 Cc5, 13.Cd5 Db5, 14.Cd8+!** (Prima „poantă" a combinației albului. Regele nu se poate întoarce la e8 din cauza lui Cc7+ și va trebui să se refugieze la g8, blocîndu-și pentru multă vreme turnul. Greu de spus dacă în această poziție compensația albului este suficientă, dacă sacrificiul de la mutarea a 10-a a fost, sau nu, corect+) **14... Rg8, 15.C:f6+ g:f6, 16.Dg4+ Ng7, 17.Nh6 !**

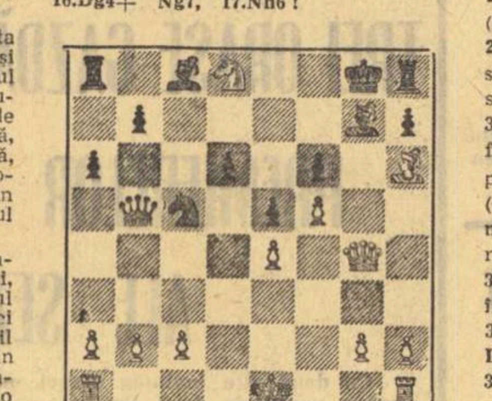

Momentul critic al partidei. Se amenință mat la g7 ! Negrul nu se poate apăra cu 17... Dd7?, 18.b4 ! Ca4, 19.Cd6 și cîștigă. Gheorghiu alege o altă cale, singura, probabil. **17... Da5+! 18.b4!** (La 18.Rf2? C:e4+ și 19.. Cg5) **18... D:b4+, 19.Rd1 Dd4+, 20.Rc1?!!** (Stanciu se decide să sacrifice turnul) **20... D:a1+ 21.Rd2 Dd4+ 22. Rc1 Cd3+!** (Un foarte frumos contrasacrificiu, prin care se desface poziția de pioni pe aripa regelui alb, iar dama neagră ajunge la timp pe cîmpul c7) **23.c:d3 Dc3+! 24.Rb1 D:d3+, 25. Rc1 Dc3+, 26.Rb1 Dc7, 27.Tc1 Dc7, 28.T:c8** (Se sacrifică și al doilea turn) **28... T:c8, 29.Ce6** (Albul și-a atins scopul. S-ar părea acum că singura apărare este 29... Tc7 și după 30.N:g7 D:g7, 31.C:g7 T:g7 urma un final de damă contra două turnuri, probabil favorabil albului) **29...Dd7!!** (Gheorghiu a văzut cu o mutare mai departe decît Stanciu. Se amenință 30... Db5+ și 31... Tc1 mat !). **30 a4 Tc6!** (Regele alb intră acum în plasă de mat). A mai urmat : **31.C:g7 Tb6+, 32.Rc2 Rf7, 33.Ce6 D:a4+ 34.Rd2 Tb2+ 35. Re1 Da1+, 36.Dd1 Tb1** și albul cedează.

Voleriu CHIOSE

SCRIMĂ

TURNEUL PRIETENIA — PRILEJ DE ÎNVĂȚĂMINTE

Tinerii noștri trăgători au corespuns la spadă, dar ceilalți au nevoie să-și îmbogățească experiența

Competiția de scrimă „Turneul Prietenia" care s-a desfășurat săptămîna trecută la Tallin (U.R.S.S.) reunind reprezentativele de tineret ale țărilor socialiste, s-a soldat pentru delegația noastră cu un bilanț modest sub aspectul rezultatelor. Dar, așa cum am mai arătat, federația de specialitate nu a urmărit în această competiție rezultatul imediat, ci îmbogățirea experienței de concurs a unor trăgători mai tineri, din eșalonul elementelor vizate să ne reprezinte țara la viitoarele J.O. și chiar la cele din 1980. De aceea, la trei din cele patru arme (doar spada a făcut excepție), loturile care au concurat la Tallin nu au cuprins și „vîrfurile" generației tinere. Ne referim la floretistele **Aurora Crișu** și **Magdalena Bartoș**, la floretistul **Petre Kuki**, la sabrerii **Ion Pop** și **Cornel Marin.** Desigur și acești tineri sportivi — deși în marea lor majoritate cîștigători ai titlurilor balcanice la... seniori — au încă nevoie de concursuri. Să ascultăm, însă, explicația — pe care o considerăm, de altfel, fundamentată, ținînd seama de anumite aspecte de conjunctură — pe care ne-a dat-o secretarul general al F.R. Scrimă, prof. **Dionisie Tepșan :**

„Federația noastră, renunțînd la ideea de a trimite sportivi la campionatele mondiale de tineret, care au loc la Buenos Aires, ceea ce presupune o deplasare costisitoare, a decis în același timp să dea posibilitate celor mai bune dintre elementele tinerei generații să concureze alături de seniori, în mari competiții de pe continentul european. Așa se explică prezența Aurorei Crișu și a Magdalenei Bartoș la Trofeul Martini, a lui P. Kuki la Trofeul A. Rommel, a sabrerului C. Marin în turneul de la Erfurt și, în aceste zile, la puternicul turneu de la Moscova".

— În schimb, la spadă ați avut la Tallin o garnitură cu toată „floarea" noii generații...

— Exact. Aceasta pentru că agenda spadasinilor este mai puțin încărcată în această perioadă cu mari turnee pentru seniori. Dar s-a și văzut în mod foarte pregnant diferența. Pentru că în turneul pe echipe selecționata țării noastre a terminat pe locul secund, imediat după puternica formație a U.R.S.S. (N.R. Din cauza condițiilor improprii în care s-a efectuat ultima noastră convorbire telefonică cu delegația aflată la Tallin, s-a recepționat eronat că echipa noastră a terminat pe locul III). **P. Szabo, C. Manta, I. Popa, O. Zidaru și L. Angelescu au tras foarte bine confirmînd încrederea acordată.**

— După cum au arătat rezultatele acestui turneu, gazdele au prezentat un lot foarte puternic. Sau celelalte delegații nu au venit — ca și noi — chiar cu toți fruntașii tinerei generații ?

— Ba nu. Toate țările participante au trimis cele mai valoroase elemente de care dispun în momentul de față. Dar, în același timp, trebuie reținut faptul că scrima sovietică, dispunînd de un fond uman mult mai bogat decît celelalte țări, și-a selectat o serie de elemente cu calități excepționale.

— Dar chiar în aceste condiții în care — cu excepția spadei — noi nu am beneficiat de aportul celor mai înzestrați exponenți ai noii generații, nu considerați că și sportivii prezenți ar fi putut realiza mai mult ?

— Firește că da. O serie de sportivi au evoluat sub așteptări. La floretă fete, de exemplu, numai Viorica Draga a dovedit constanță (mai ales la proba pe echipe), dar Ana Gîrbea a evoluat cam la jumătatea posibilităților sale, iar celelalte au avut un aport nesatisfăcător. Asemenea cazuri am avut și la floretă băieți sau la sabie. De aceea vom discuta curînd cu antrenorii respectivilor sportivi pentru a le arăta ce carențe au avut „elevii" lor și a le sugera modalitățile pentru eliminarea acestor carențe, pentru a asigura sportivilor în cauză o pregătire solidă, la nivelul exigențelor sporite ale scrimei internaționale.

Sebastian BONIFACIU

HANDBAL

DIN PREOCUPĂRILE COMISIEI JUDEȚENE IAȘI

Din ce în ce mai des în ultima vreme, Iașul găzduiește întreceri handbalistice, pornind de la turnee de divizia A și pînă la competiții internaționale de anvergură, cum este spre exemplu „Trofeul Carpați".

Firește că în programarea acestor întîlniri la Iași, un rol hotărîtor l-a avut (și îl are) existența noii și elegantei săli a sporturilor, cu o capacitate de 2 000 de locuri, dar dincolo de acest aspect federația de specialitate a dorit să stimuleze activitatea handbalistică desfășurată pe plan local, la succesul căreia o contribuție substanțială a adus comisia județeană. Tocmai despre această comisie, despre roadele activității ei, despre perspectivele și inițiativele pe care le are am discutat cu prof. **Dumitru Gherghișan,** președintele comisiei și arbitru de divizia A.

„În primul rînd, aș vrea să vă vorbesc despre omul pe care noi îl considerăm sufletul handbalului ieșean, profesorul Dan Constantinescu. Venit în 1964 în capitala Moldovei, el a început să desfășoare o activitate susținută, pornind de la echipele de juniori, din rîndul cărora a ridicat, cu timpul, valori recunoscute nu numai pe plan local, dar și la nivel republican. Cu elementele crescute de el și șlefuite de alt antrenor sîrguincios — prof. Ion Haraga — echipa feminină a Liceului Mihail Eminescu a reușit să cucerească anul trecut titlul de campioană republicană de junioare. Apoi, trecut la cîrma formației Universitatea Iași, profesorul Constantinescu a ridicat și această formație, din ce în ce mai mult, ajungînd ca în momentul de față să lupte pentru promovarea în prima divizie a țării ! În sfîrșit, jucătoarele Elena Oprea, Dorina Stamatin și Maria Bosi, astăzi componente ale lotului național, sînt de asemenea mărturii elocvente ale calității muncii desfășurate cu asiduitate de acest profesor, după părerea mea cel mai activ membru al comisiei noastre.

În altă ordine de idei, aș vrea să vă vorbesc despre tradițiile handbalistice ale județului Iași. La băieți, unde avem tradiții vechi, rezultatele obținute de echipele de seniori nu ne satisfac. E adevărat că formațiile de juniori de la Liceul 2 și de la Școala sportivă Unirea înregistrează un progres vizibil, dar cu toate acestea nivelul handbalului masculin se menține încă sub nivelul pretențiilor noastre.

În privința fetelor — unde ne aflăm în stadiul de creare a tradiției — putem remarca tot activitatea desfășurată cu juniorii, detașîndu-se rezultatele obținute de echipa Liceului 2, campioană națională pe 1972. Și aici, la nivelul formațiilor de senioare, mai avem încă mult de lucrat. Pentru a îmbunătăți această stare de lucruri, am luat o serie de măsuri, printre care reactivizarea campionatului de calificare (în care sînt angrenate 8 echipe masculine). La feminin întîmpinăm, însă, greutăți, multe asociații sportive cu secții afiliate neavînd pur și simplu echipe ! Bineînțeles, că am luat legătura cu conducerile asociațiilor respective și ni s-a promis că în curînd lucrurile se vor schimba în bine, dar acest „în curînd" durează, din păcate, cam de mult timp...

Pentru a vă da cîteva amănunte și despre inițiativele luate pe plan local de comisie, voi aminti de activitatea intensă desfășurată cu juniorii (pornind de la campionatele județene, în care sînt angrenate numai din orașul Iași 9 echipe de băieți și 6 de fete, și pînă la diferitele cupe la care participă atît echipe din județ, cît și din afară), aceștia avînd la dispoziție un bogat și aproape permanent calendar competițional

În sfîrșit, cred că ar merita să spun cîteva lucruri și despre activitatea Colegiului de arbitri (președinte Cassian Drăgan), care se preocupă nu numai de promovarea unui mare număr de cavaleri ai fluierului la nivel de divizie, dar și de creșterea unor cadre tinere (în special din rîndul elevilor), care să asigure un schimb de valoare, capabil să satisfacă toate exigențele".

★

Iată, deci, cîteva amănunte interesante din viața și activitatea comisiei județene de handbal Iași, din care se vede lesne că sportul cu mingea mică este privit aici cu mult interes, cu multă dragoste și pasiune.

Horia ALEXANDRESCU

SCHI

SĂ FIE VORBA DOAR DE O SATISFACȚIE ?

— Scurt dialog cu un profesor din Vatra Dornei —

Există în Vatra Dornei un om care s-a dedicat cu tot sufletul sporturilor zăpezii : profesorul **Ion Miron** care se îngrijește de tinerele talente ale schiului alpin în cadrul Școlii sportive. Poate fi de multe ori văzut, peste orele de program, descifrînd împreună cu elevii săi, tainele lunecării pe zăpadă. A trebuit să treacă peste multe greutăți, printre care lipsa (chiar actuală) a unor materiale specifice de calitate, neapărat necesare la un nivel valoric ridicat. În cadrul unei scurte discuții cu profesorul dornean am aflat cîteva dintre preocupările sale actuale, cîteva dintre ideile după care se conduce în activitatea sa.

— Ceea ce urmăresc în mod special este depistarea a cît mai multe talente pe care să le învăț cît se poate de corect a.b.c.-ul schiului. În aceste condiții, rezultatele concursurilor trec pe locul secund, fiindcă mă interesează mai puțin la vîrstele mici. Dar nu înseamnă că nu m-am luptat permanent pentru ca aici, la Vatra, să se organizeze multe concursuri, un principal mijloc — cred eu — de pregătire a schiorilor. Din păcate, noi sîntem puțin cam izolați de centrele mari ale schiului românesc așa că trebuie să ne mulțumim cu întreceri de caracter local.

— Ce se va întîmpla cu elementele de perspectivă pe care le aveți acum, la Școala sportivă ?

— Maria Manolache și Radu Buta, juniori foarte talentați, vor pleca în curînd să-și continue pregătirea în cadrul Liceului experimental de schi de la Predeal. Nu mă pot împotrivi acestei transferări, căci ar însemna ca ei să se rateze, nemaibeneficiind de condițiile de pregătire superioare la care le dă dreptul nivelul valoric actual și pe care noi nu le avem. Îmi pare rău că nu ne putem păstra mai departe talentele pentru a forma și o puternică secție de seniori, care să ne reprezinte în marile competiții naționale. Cred că în fiecare an vom putea trimite „în sus" doi-trei juniori care să fie apți, datorită pregătirii de la noi, să progreseze rapid. Surorile Carpea, care domină în ultimul an întrecerile fetelor, constituie eșalonul anului viitor. Singura satisfacție pe care aș avea-o, cînd toți aceștia se vor realiza, ar fi să nu se uite unde, cum și cine le-a îndrumat primii pași pe schiuri... (Rd. T.).

Iuliana Pața, *o fondistă de valoare de pe meleagurile dornene*

„CUPA PRIETENIEI" LA BISTRIȚA-NĂSĂUD

În organizarea Comisiei județene de schi Bistrița—Năsăud, duminică s-a desfășurat la Piatra Fîntînele întîlnirea bilaterală de schi dintre sportivii din Vatra Dornei și cei din județul organizator. Aflată la a III-a ediție, competiția dotată cu „Cupa Prieteniei" a constituit un bun prilej de verificare a nivelului de pregătire a tuturor schiorilor participanți la concurs. Timpul excelent a favorizat prezența la locul disputelor a unui mare număr de spectatori, ce au aplaudat cu multă căldură evoluțiile componenților ambelor formații. Cei peste 80 de concurenți, prin comportarea lor meritorie, au contribuit la frumosul spectacol sportiv oferit sutelor de oameni înșirați de-a lungul traseelor.

IATĂ REZULTATELE ÎNREGISTRATE : Fond, fetițe : I. Curtean (Bistrița) **băieți :** V. Todască (Vatra Dornei) ; **junioare :** R. Seretiuc (Bistrița) ; **juniori :** D. Născuțiu (Vatra Dornei) ; **slalom, fetițe :** E. Miron (Vatra Dornei) **băieți :** C. Buta (Vatra Dornei) ; **junioare :** C. Miron (Vatra Dornei) ; **juniori:** T. Costin (Bistrița) ; **senioare :** S. Iosif (Bistrița) ; **seniori :** R. Crișan (Bistrița).

În urma punctajului general, trofeul a revenit schiorilor județului Bistrița-Năsăud.

RUGBY

PÎNĂ CÎND ARBITRI NUMAI DIN BUCUREȘTI ?

Readucem în discuție o problemă de mare actualitate, încă nerezolvată la nivelul federației de resort : aceea a arbitrilor.

De ani de zile, în rugby nu s-a reușit să se alcătuiască un corp „neutru" de arbitri, format din tehnicieni neangajați. În marea majoritate a cazurilor întîlnim în rîndul cavalerilor fluierului foști jucători sau foști antrenori. Mai mult, unii dintre ei reapar în această ultimă postură, au — cu alte cuvinte — afinități directe cu o echipă sau alta. Și chiar dacă redevenind arbitri, cum se mai întîmplă, ei caută să intre pe teren debarasați de orice sentiment de simpatie pentru o echipă sau alta, suspiciuni tot vor exista.

Pe firul suspiciunilor, lucrurile se complică mai mult, deoarece **corpul arbitrilor de rugby este alcătuit în totalitate din tehnicieni care muncesc și trăiesc într-un singur oraș : București.** Nu o dată, aflîndu-ne la meciuri desfășurate în țară, spectatori mai mult sau mai puțin avizați, ne-au declarat pe un ton ușor insinuant : **„Păi dacă arbitrează tovarășul X din București, îmi cam dau seama cine va cîștiga..."**

Este, deci, de salutat intenția federației de a face ordine în activitatea unor comisii sau colegii. Există de o vreme încoace un climat de muncă serioasă, cu repercusiuni pozitive în viața secțiilor și în ultimă instanță a lotului național. Trebuie făcut, însă, ceva și

Puncte de vedere

în cazul arbitrilor. Se impune să se renunțe la actuala formulă, la „moștenirea" preluată și să se găsească soluții pentru a se lărgi continuu actualul corp de arbitri. **Sînt destule centre în țară care ar putea recomanda oameni în măsură să accepte participarea la cursuri speciale de pregătire. Este imposibil ca din cele cîteva sute de foști jucători care nu mai au nici o contingență directă cu sportul cu balonul oval, ci apar pe stadioane doar ca simpli spectatori, să nu reușim să selectăm și să promovăm cel puțin 10—12, capabili să completeze — practic să dubleze — actualul corp de arbitri bucureșteni.**

Biroul federal, colegiul central de arbitri pot întreprinde investigațiile de rigoare. Numai așa vom ajunge ca un meci derby Steaua — Universitatea Timișoara să fie condus de un arbitru din Iași sau o partidă Știința Petroșani — Dinamo București de un tehnician din Bîrlad. S-ar crea un alt climat, și vrem să credem că și spectatorii vor accepta să devină mai obiectivi. Altfel... ...Altfel se va întîmpla ca duminica trecută, în prima etapă a returului diviziei A, cînd arbitrul **Petre Ionescu** din București, conducătorul meciului Grivița Roșie — Farul Constanța, a eliminat din teren, după o acțiune destul de echivocă, doi jucători din echipa oaspete, pe Dărăban și Bucos. Măsura luată de arbitru poate să fi fost îndreptățită (el, oricum, a văzut mai bine situația), dar **faptul că este bucureștean** a fost interpretat într-un anumit fel de jucătorii din tabăra Farului ; adică așa cum n-ar trebui să se interpreteze...

Avînd proaspăt în față un asemenea exemplu (și ținînd seama și de multe altele ivite în toamnă), am socotit necesar să readucem în discuție, și în atenția forurilor în drept, această problemă ce continuă să rămînă nerezolvată de atîta vreme...

Tiberiu STAMA

AGENDĂ COMPETIȚIONALĂ

ATLETISM

Ieri dimineață a părăsit Capitala lotul atleților români care vor lua parte la a XVIII-a ediție a Crosului Balcanic ce se va desfășura duminică la Istanbul. Echipele României vor lua startul la toate cele cinci categorii, în următoarea componență: junioare — **Liliana Leau, Viorica Neagu, Viorica Jitaru, Viorica Manolache;** juniori — **Gh. Ghipu, N. Onescu, M. Ifrim, A. Niculescu, C. Bebereche, M. Bistriceanu;** tineret — **F. Șandru, C. Covaci, P. Copu, L. Voicic, I. Jebeleanu, V. Lupu;** senioare — **Natalia Andrei, Maria Lincă, Rafira Fița, Ioana Arășan;** seniori — **N. Mustață, I. Cioca, S. Marcu, D. Nicolae, P. Lupan, M. Hatoș.**

✶

Sîmbătă, de la ora 16,30 și duminică, de la ora 9, sala de atletism „23 August" din București va găzdui una dintre ultimele competiții atletice indoor ale sezonului: **„Cupa Viitorul"**, întrecere deschisă tuturor categoriilor de juniori.

CICLISM

Un nou lot de cicliști părăsește Capitala în cursul zilei de azi, cu destinația Bulgaria, pentru a lua parte la mai multe concursuri internaționale, care se vor desfășura pe șoselele din împrejurimile orașelor Stara Zagora, Gabrovo și Pleven. Întrecerile vor avea loc între 24 martie și 3 aprilie, țara noastră fiind reprezentată de următorii alergători: **T. Vasile, I. Cernea, N. Andronache, M. Hrisoveni, V. Burlacu, V. Budea, I. Nagy, Z. Elekeș, C. Cîrje, St. Ene, C. Gonțea și Al. Sofronie.** Cei 12 sportivi români sînt însoțiți de antrenorul **C. Voicu.**

HALTERE

Campionatul național individual de juniori se va desfășura în sala clubului Steaua, după următorul program: SÎMBĂTĂ 24 martie, ora 17 (juniori mici și mari) categoriile 52 kg, 56 kg, 60 kg; DUMINICĂ 25 martie, ora 9: categoriile 67 kg, 75 kg, 82 kg, 90 kg, 110 kg, +110 kg.

Tot duminică, de la ora 17, în sala Giulești, va avea loc întîlnirea amicală internațională dintre formațiile Rapid și Zespoli-Varșovia.

HALTERE

În întîlnirea cu Polonia

V. IANCU ȘI ȘT. KREICIC AU REALIZAT DOUĂ NOI RECORDURI NAȚIONALE DE JUNIORI

Un numeros public a urmărit în Sala de sport a orașului Ostrolenka (Polonia), întîlnirea internațională de haltere dintre reprezentativele de juniori ale Poloniei și României.

Lipsită de aportul unui sportiv la cat. 67,5 kg (devenit indisponibil înaintea plecării), echipa noastră a fost învinsă cu scorul de 6—3.

La primele trei categorii de greutate, **Vasile Iancu** (cat. 52 kg), **Marcel Chiamil** (cat. 56 kg) și **Vasile Daniel** (cat. 60 kg) au adus victorii echipei noastre. **Paul Neagu** (cat. 82,5 kg a realizat 260 kg, la egalitate cu adversarul său, dar, acesta fiind mai ușor la cîntarul oficial cu 200 g a cîștigat întîlnirea.

Ceilalți halterofili români, **Sergiu Apostol** (cat. 75 kg), **Ioan Oros** (cat. 90 kg), **Alexe Druziuc** (cat. 110 kg) și **Ștefan Kreicic** (cat. +110 kg) au fost întrecuți de adversarii lor.

Cu prilejul acestui concurs, au fost stabilite și două noi recorduri naționale de juniori : la cat. 52 kg. **Vasile Iancu** a ridicat 110 kg la stilul aruncat, iar **Ștefan Kreicic** (cat. +110 kg) a depășit vechiul record la smuls cu 7,5 kg. obținînd 125 kg. Trebuie remarcat și faptul că la cat. 60 kg., **Vasile Daniel,** a încercat să doboare recordul european de juniori la stilul aruncat, pe care îl deține (139 kg). El a reușit să pună de două ori bara la piept cu 140 kg, le-a aruncat, dar n-a fixat haltera.

Comportarea tinerilor noștri reprezentanți poate fi apreciată ca bună, dacă ținem cont și de faptul că media de vîrstă a lotului a fost sub 19 ani, majoritatea lor fiind debutanți în echipa națională.

Prof. Mihai CONSTANTINESCU

„CUPA CĂLIMAN" LA BILBOR

Pe pîrtia din comuna Bilbor (jud. Harghita), la 1056 m altitudine, a avut loc, în organizarea COEFS Toplița, „Cupa Căliman" la schi-fond. Au luat parte peste 100 de concurenți, în majoritate elevi de la școlile generale. Distanțele parcurse au fost între 1—3 km, în funcție de vîrsta concurenților. **Iată cîștigătorii: fetițe, 1 km:** Georgeta Runcan (Bilbor) ; **băieți, 2 km:** Gheorghe Uzică (Bilbor); **junioare II, 2 km:** Livia Vodă (Toplița); **juniori II, 2 km:** Gheorghe Filip (Bilbor); **junioare I, 3 km:** Marcela Chețan (Toplița); **juniori I, 3 km:** L. Cotfas (Subcetate).

Pe echipe, cupa a revenit schiorilor din Bilbor.

V. PAȘCANU — corespondent

SITUAȚIA LA ZI ÎN DIVIZIA ȘCOLARILOR ȘI JUNIORILOR

BASCHET

Echipele participante la divizia școlară și de juniori și-au încheiat întrecerile turului secund și urmează ca, între 4 și 8 aprilie, să le dispute pe cele ale turului al treilea. Acestea se vor desfășura, sub formă de turnee, în următoarele orașe (în ordinea seriilor): băieți: Arad, Timișoara, Mediaș, Cluj, Pitești, București, Constanța, Botoșani; fete: Salonta, Oradea, Tg. Mureș, Sibiu, Craiova, Ploiești, București și Bacău. După aceste turnee, vor fi cunoscute cîștigătoarele seriilor care vor lua parte (între 15 și 19 aprilie, la Brașov) la turneele finale ale competiției.

După meciurile celui de al doilea tur, clasamentele seriilor se prezintă astfel :

MASCULIN

Seria I: 1. Șc. sp. Satu Mare 20 p, 2. Șc. sp. Arad 17 p, 3. Lic. 4 Oradea 14 p, 4. Șc. sp. Oradea 14 p, 5. Lic. Construcții-montaj Oradea 13 p, 6. Lic. „Ion Slavici" Arad 12 p; **seria a II-a:** 1. Șc. sp. Timișoara 20 p, 2. Lic. „Tudor Vladimirescu" Tg. Jiu 16 p ,3. Șc. sp. Lugoj 15 p, 4. Lic. „Avram Iancu" Brad 15 p, 5. Sp. sp. Tr. Severin 13 p, 6. Lic. Caransebeș 11 p; **seria a III-a:** 1. Șc. sp. Făgăraș 18 p, 2. Șc. sp. Mediaș 18 p, 3. Șc. sp. Brașov 18 p, 4. Lic. 1 Sighișoara 13 p, 5. Șc. sp. Sibiu 12 p, 6. Lic. „Mihai Viteazul" Turda 11 p; **seria a IV-a:** 1. Șc. sp. Cluj 19 p, 2. Șc. sp. Tg. Mureș 18 p, 3. Lic. Gura Humorului 14 p, 4. Lic. „Bolyai" Tg. Mureș 13 p, 5. Șc. sp. Bistrița 13 p, 6. Șc. sp. Suceava 13 p; **seria a V-a:** 1. Șc. sp. Pitești 19 p, 2. Șc. sp. Ploiești 18 p, 3. Lic. „Nicolae Bălcescu" Craiova 14 p, 4. Șc. sp. Rm. Vîlcea 14 p, 5. Știința Tîrgoviște 13 p, 6. Lic. Unirea Tr. Măgurele 11 p; **seria a VI-a:** Lic. 35 Buc. 20 p, 2. Șc. sp. 2 Buc. 17 p, 3. Farul Constanța 17 p, 4. Șc. sp. Galați 13 p, 5. Cetatea Giurgiu 13 p, 6. Lic. 5 Buc. 10 p; **seria a VII-a:** 1. Șc. sp. Constanța 20 p, 2. Dinamo Buc. 18 p, 3. Șc. sp. Brăila 14 p, 4. Șc. sp. 3 Buc. 13 p, 5. Lic. 4 Galați 13 p, 6. Steaua 12 p; **seria a VIII-a:** 1. Șc. sp. Bacău 20 p, 2. C.S.M. Iași 16 p, 3. Șc sp. Piatra Neamț 15 p, 4. ASA Bacău 14 p, 5. Șc. sp. Botoșani 13 p, 6. Lic. 3 Iași 12 p.

FEMININ

Seria I: 1. Șc. sp. Timișoara 19 p, 2. Metalul Salonta 17 p, 3. Rapid Deva 15 p, 4. Lic. 10 Timișoara 14 p, 5. Lic. 1 Salonta 13 p, 6. Lic. 2 Caransebeș 10 p; **seria a II-a:** 1. Lic. 4 Oradea 18 p, 2. Crișul 16 p, 3. Șc. sp. Satu Mare 16 p, 4. Șc. sp. Oradea 15 p, 5. Lic. „Petru Maior" Gherla 13 p, 6. Lic. Zalău 12 p; **seria a III-a:** 1. Lic. „Bolyai" Tg. Mureș 19 p, 2. Șc. sp. Cluj 19 p, 3. Șc. sp. Mediaș 15 p, 4. Șc. sp. Tg Mureș 13 p, 5. Voința Tg. Mureș 12 p, 6. Șc. sp. Dej 12 p; **seria a IV-a:** 1. Șc. sp. Brașov 19 p, 2. Șc. sp. Gheorghieni 18 p, 3. Șc. sp. Sibiu 17 p, 4. Lic. 2 Sf. Gheorghe 13 p, 5. Voința Brașov 12 p, 6. Lic. 2 Cîmpina 11 p; **seria a V-a:** 1. Lic. Unirea Tr. Măgurele 19 p, 2. Avîntul tineresc Pucioasa 16 p, 3. Lic. 2 Pitești 15 p, 4. Lic. „Nicolae Bălcescu" Craiova 14 p, 5. Lic. economic Tg. Jiu 12 p, 6. Șc. sp. Craiova 11 p; **seria a VI-a:** 1. Lic. 35 Buc. 18 p, 2. Șc. sp. Ploiești 18 p, 3. Progresul Buc. 15 p, 4. Șc. sp. Galați 13 p, 5. Șc. sp. Fetești 13 p, 6. Rapid Buc. 12 p; **seria a VII-a:** 1. Olimpic Buc. 15 p, 2. Șc. sp. Constanța 14 p, 3. Șc. sp. Giurgiu 11 p, 4. Șc. sp. 2 Buc. 11 p, 5. Lic. 4 Galați 9 p; **seria a VIII-a:** 1. C.S.M. Iași 18 p, 2. Viitorul Dorohoi 16 p, 3. Șc. sp. Bacău 16 p, 4. Unirea Iași 16 p, 5. Unirea Focșani 14 p, 6. Lic. „Calistrat Hogaș" Piatra Neamț 10 p.

„3 SECUNDE"

● Colegiul central al antrenorilor va fi restructurat. Mai precis, va fi alcătuit un colegiu lărgit (cuprinzînd mai mulți reprezentanți ai provinciei), condus de un Birou executiv. Colegiul lărgit se va întruni de două ori pe an, pentru a discuta problemele majore ale baschetului. Prima consfătuire a noului Colegiu va avea loc în ziua de 30 martie, cînd vor fi dezbătute teme privind cursul antrenorilor pentru echipele din divizia școlară și de juniori (cursul va avea loc între 18 și 23 aprilie, la Suceava, concomitent cu tradiționalul Festival al minibaschetului), orientarea pregătirii la copii, activitatea loturilor de tineret.

● În Capitală va începe, în curînd, un ciclu de lecții tratînd probleme actuale ale metodicii, tehnicii, tacticii și pregătirii fizice în baschet.

● Analizînd comportarea echipelor românești în cupele europene, Biroul federal le-a acordat următoarele calificative : **Dinamo** — bine, **Steaua** — satisfăcător, **I.E.F.S.** și **Rapid** — nesatisfăcător.

● Luînd în discuție propunerile de suspendare a jucătoarelor **Bogdana Diaconescu** și **Doina Prăzaru**, făcute de cluburile Universitatea Timișoara și Rapid, Biroul federal a hotărît ridicarea temporară a licențelor celor două sportive. În funcție de conduita ce o vor avea de acum înainte, Bogdana Diaconescu și Doina Prăzaru vor recăpăta dreptul de a evolua pe terenurile de baschet.

● Comisia de disciplină a hotărît suspendarea lui **M. Burcea** (P.T.T.) pe timp de trei etape, pentru lovirea intenționată a adversarului. Pentru aceeași vină, **Șt. Maroti** (Crișul Oradea) a fost suspendat pînă la elucidarea deplină a cazului.

● Rezultatele etapei a II-a a „Politehniadei" la baschet masculin : Fac. Aerospațiale — Fac. T.C.M. 55—35; Fac. Electrotehnică — Fac. Mecanică 48—31. Fac. Transporturi — Fac. Chimie industrială 72—67, Fac. Automatică — Fac. Electronică 77—62, Fac. Metalurgie — Fac. Mecanică agricolă 99—64. În clasamente conduc Fac. Automatică (grupa A) și Fac. Electrotehnică (grupa B).

EDUCAȚIA FIZICĂ ȘI SPORTUL POT CONTRIBUI ACTIV LA FORMAREA PERSONALITĂȚII OMULUI

(Urmare din pag 1)

n-au reușit să-i imprime această deprindere) și stadiul în care viitorul **absolvent își consolidează ideea despre rolul și efectele acestor activități, idee cu care el pornește în viață și din care se va hrăni, apoi, tot restul anilor.**

Privind lucrurile în acest fel, trebuie să ne îngrijoreze o situație: existența unui număr apreciabil de studenți rămași în afara activităților de mișcare, fie din lipsa îndrumării, fie din absența impulsurilor personale sau de colectiv. Stare care se agravează în cazul anilor III—IV, fiindcă la acest nivel încetează prezența — și implicit, influența — orelor de educație fizică existente în programul anilor I—II. O situație pe care trebuie s-o schimbăm structural — de altfel recenta Hotărîre a Plenarei C.C. al P.C.R. ne trasează ferm această sarcină — reactivînd pentru această misiune cel mai important „instrument" : profesorul de educație fizică.

Pentru ca mutația să fie, însă, de calitate și să ofere garanția durabilității, intervențiile se cer făcute cu paciență și dibăcie, cu știință și artă. Un lucru față de care manifest o anumită temere, o neliniște care mi s-a conturat în ultimele mele contacte cu mișcarea sportivă și diriguitorii acesteia din institut, sînt acelea legate de „birocratizarea" sportului, de prezența prea multor, hîrtii, care sufocă mișcarea, de prea multe ședințe, care fură din timpul sportului, de apariția unei monotonii, care aplatizează elanurile și stăvilește inițiativa, de un plictis al cadrelor, care frînează activitățile de dincolo de orele codificate în programă.

— În prologul discuției noastre, arătați — cu o notă de regret ni s-a părut — că în comparație cu studenția dumneavoastră și cu perioada de debut în meserie, actuala mișcare sportivă din „Medicina" clujeană vi se pare a fi mai redusă, atît ca volum al acțiunilor cît și sub raportul cuprinderii studenților. Și asta în condițiile în care institutul beneficiază astăzi de șapte cadre specializate, pe cînd în perioada de referință nu exista nici unul, iar interesul acordat acum acestei activități este incomparabil superior celui din anii amintiți. Să căutăm, oare, rădăcinile acestor frîne tocmai în motivele pe care le-ați enumerat mai sus ?

— În primul rînd acolo, pentru că specialistul respectiv are rolul — și vreau să cred și putința — de-a hotărî destinul mișcării sportive dintr-o școală, un institut, sau chiar dintr-o localitate. Pentru asta nu este suficient însă ca el să aibă institutul, ci să posede calitățile educatorului, să aibă dragoste și inițiativă și să fie permanent un exemplu. Profesorul de educație fizică — mai mult decît oricare alt specialist — nu trebuie să prezinte nici cea mai mică similitudine cu funcționarul, fără ca prin aceasta să ofensez cît de puțin pe cel din urmă.

Revenind însă la „cauze", vinovată se face și conducerea institutului care n-a creat o opinie prosport în rîndul cadrelor didactice, ca acestea, la rîndul lor, s-o propage mai departe printre studenți.

— În cazul Clujului, care a cunoscut, personalitatea dinamizantă a savantului Hațieganu — de al cărui nume se leagă declanșarea activității sportive în universitatea clujeană și parcul sportiv studențesc de pe malul Someșului — se vehiculează uneori ideea că o nouă perioadă de prosperitate în sportul din această importantă cetate universitară presupune neapărat apariția unei noi personalități asemănătoare.?

— Nu! Marii promotori nu se nasc în fiecare zi după cum se știe, așa că sportul clujean nu trebuie să aștepte apariția unui nou nume pentru a realiza un nou salt. Dar, pentru că ați adus în discuție necesitatea „impulsului", trebuie precizat că sportul universitar — ca de altfel întreg sportul național — a primit acum — prin HOTĂRÎREA PLENAREI C.C. al P.C.R. — UN DOCUMENT PROGRAMATIC CARE, ATENT ȘI CREATOR APLICAT, VA PUTEA REALIZA MULT MAI MULT DECÎT AR ÎMPLINI UN OM. Totul depinde, însă, de OAMENI.

— Ce-ați dori să transmiteți tinerei generații, în încheierea interviului ?

— Un apel : să fie mai puțin... generoasă cu timpul care trece pe lîngă ea ; să-l folosească mai mult; să nu amîne pe mîine contactul cu științele adiacente, cu artele și cu sportul. Pentru că acel „mîine" va fi infinit mai aglomerat decît „astăzi", iar existența lacunelor (din informație și instrucție), **ca și apariția acelor amprente pe care o viață sedentară începe să le pună asupra sănătății sau fizicului generează regrete și reproșuri la adresa vîrstei de ieri** (adică cea a studenției), **vîrstă cînd tînărul poate mușca cu sete din toate. Mai ales că „acestea" — literatură, teatru, arene sportive etc. — îi, stau la discreție și numai nu-i spun : ia !...**

fotbal

PE TEME ACTUALE

DE LA SUCCESUL JUNIORILOR LA NEONORABILA ELIMINARE A RAPIDULUI

Cîteva observații după meciurile de miercuri ale formațiilor noastre. Sigur că locul de frunte revine juniorilor, care au înregistrat la Atena o victorie (1—0) pe care gazdele o excludeau în anticipările lor și făcuseră totul spre a o preveni prin pregătirile pentru joc, prin formația întrebuințată și bazîndu-se — se înțelege — și pe avantajul terenului. Dar iată că garnitura speranțelor noastre, cu posibilități și talente dar care arătase și fluctuații, s-a dovedit un unsprezece de o remarcabilă omogenitate psihică — acest factor e considerat ca determinant în realizarea succesului — care nu a cedat în fața numeroaselor dificultăți pe care i le-a prezentat întîlnirea cu juniorii greci.

Din selecționată cu a doua șansă, reprezentativa noastră de juniori a devenit acum favorita grupei preliminare U.E.F.A. De miercuri seara, foarte tinerii noștri fotbaliști au schimbat rolurile cu adversarii lor din acea zi. Acum, meciul de la 1 aprilie s-a transformat în partidă decisivă pentru juniorii greci care numai printr-o victorie la București mai au șanse de calificare. Dar nu-i nici pentru juniorii noștri mai ușor acest meci în care cele două mari dificultăți, sînt următoarele: pericolul de a cădea într-o atitudine de exagerată autoîncredere și, al doilea, obligativitatea de a juca o partidă de atac, ceea ce, știm foarte bine, nu-i deloc simplu. Despre succesul atenian vom mai vorbi însă după ce vom afla alte noutăți directe de la antrenori și jucători care se reîntorc astăzi.

Cîteva cuvinte și despre debutanta în „Cupa balcanică", A.S.A. Tg. Mureș: căreia i-au lipsit doar două minute spre a reveni cu un rezultat egal de la Niksici. Înfrîngerea la limită trebuie reparată printr-un succes net în partida-retur; nu numai pentru poziția în clasamentul grupei dar și pentru că Sutjeska rămîne — totuși — una dintre formațiile plutonului din coada clasamentului iugoslav.

Să ne oprim acum asupra reprezentantei noastre în „Cupa cupelor". Fără îndoială, Rapid are meritul de a fi ajuns în sferturile de finală, după ce a trecut de Landskrona Boys și Rapid Viena.

În sferturile de finală, însă, sorții i-au desemnat Rapidului un adversar de valoare — pe **Leeds United, una din cele mai bune formații ale fotbalului englez**, aflat, din nou, în plutonul fruntaș al fotbalului european. O confirmă calificarea în semifinalele C.C.E. a lui Derby County (pe care Leeds United a învins-o de două ori consecutiv, pe teren propriu, în campionat și în „Cupa Angliei") și a lui F.C. Liverpool (care cîștigă și la Dresda, cu 1—0, revanșa cu Dynamo, echipa lui Kreische) și Tottenham Hotspur în „Cupa U.E.F.A.".

Deci, în privința valorii adversarului lucrurile sînt destul de clare, iar jocul practicat de echipa lui Don Revie, miercuri, pe Republicii, a împrăștiat orice urmă de dubiu.

Bilanțul Rapidului în sferturile de finală, după cele două confruntări, a fost însă, neașteptat de slab. Două înfrîngeri, cu 0—5 și 1—3. Iar mai presus de orice a **nemulțumit comportarea deloc onorabilă sub aspectul jocului practicat. Văzînd cum stau lucrurile după prima întîlnire, nimeni nu i-a mai pretins Rapidului calificarea, dar a juca un fotbal bun, a da o replică dîrză adversarilor, este o cerință firească. Or, din acest punct de vedere, Rapidul a dezamăgit.** Ca și U.T.A., aflată, anul trecut, înaintea „examenului Tottenham" **Rapid a arătat că n-a pregătit cu suficientă responsabilitate dubla întîlnire cu Leeds United, această participare în sferturile de finală**, unde, se știe, fiecare adversar reprezintă o valoare. Despre pregătirea fizică, despre capacitatea de efort a jucătorilor din Giulești, nu se poate spune decît că au fost sub orice critică. Apoi, prin jocul haotic, prin acțiuni întîmplătoare, prin mijloacele tehnice rudimentare, Rapid a făcut ca diferența dintre cele două echipe să pare nefiresc de mare. Cu greu putem evidenția un jucător giuleștean. Poate doar pe Răducanu. În rest, Neagu, Savu, M. Stelian, Năsturescu și toți ceilalți n-au dat satisfacție. Ca să nu mai amintim de duritățile lui Codrea și Mușat, care au lăsat o impresie deplorabilă.

„Lecția Leeds United" trebuie să-i pună pe gînduri pe jucătorii rapidiști, să constituie, în același timp, un motiv de meditație pentru fotbaliștii și tehnicienii echipelor noastre divizionare.

LOTUL DE TINERET [SUB 23 DE ANI] SE VA REUNI DUMINICĂ SEARA

În vederea unui joc de pregătire care se va desfășura în cursul săptămînii viitoare, lotul de tineret (sub 23 de ani) va fi reunit duminică seara.

Din lot fac parte următorii 18 jucători: portari — **Ștefan** („U" Cluj), **Cavai** (Dinamo Buc.); fundași — **Tănăsescu** (Sportul studențesc), **Anghelini** (Steagul roșu), **Ciugarin** și **Cristache** (Steaua), **Grigoraș** (Rapid), **Sătmăreanu II** și **G. Sandu** (Dinamo Buc.); mijlocași — **Moldovan** (Dinamo Buc.), **Bölöni** (A.S.A. Tg. Mureș), **Simionaș** (Politehnica Iași); înaintași — **Ghergheli** (Steagul roșu), **Mulțescu** și **Roznai** (Jiul), **Mureșan** („U" Cluj), **Petreanu** (Rapid), **Lucaci** (Sportul studențesc).

Reamintim programul jocurilor din acest sezon al lotului de tineret (sub 23 de ani): la 19 aprilie, meci amical la Odesa, cu U.R.S.S.; la 6 mai, joc oficial în campionatul european, acasă, cu Albania; la 26 mai, meci oficial, în campionatul european, acasă, cu R.D. Germană.

AȘTEPTÎND FULHAM—AUTOBUZUL...

Nu e puțin lucru — cum bine a spus la un moment dat Aristide Buhoiu în transmisia sa, altfel ceva mai strîns stăpînită ca altădată — să pui probleme unei echipe englezești numită și Liț iunaited, ca să scriem cum se citește. (Un mare giuleștean, nu Fănuș, zicea că ei au venit cu Liț, noi am venit fără Liță...). Eu merg mai departe și zic că nu e puțin lucru să vii la un meci în care ești condus cu cinci boabe purtînd o pancartă minunată pe care scrie așa: „Hai Rapid, nu ne lăsa, în finală vom juca!" — cum ne-a permis să vedem transmisia foarte bună a lui Dan Cojocaru, în ciuda unor defecțiuni tehnice inerente la echinox. Nu e puțin lucru nici să conduci o galerie cu steaguri și strigători după ce în minutul 2, englezii ajung la 6—0 și în minutul 3 Neagu al nostru ratează un penalty. Ei bine, chiar în aceste condiții, galeria giuleșteană nu a murit, nu s-a predat, pentru ca la singurul gol dat de Rapid să mai aibă putere a cînta, iar în minutul 90 să-i vină ideea, cu totul nefericită, de a le aminti englezilor că la noi a nins și a viscolit cu zăpadă. N-ar fi fost puțin lucru dacă se renunța la această ultimă idee. S-ar fi dovedit o idee nu mai puțin măreață în sport — a ști să privești cu fruntea sus adversarul mult superior, a ști să primești o înfrîngere severă. Nu știu de ce dar mie mi se pare că o asemenea nobilă atitudine ar fi fost mai ușor de adoptat decît să recuperezi handicapul de 5 goluri.

Căci, altfel spus, Leeds United e o echipă excelentă și deocamdată nici Rapidul, nici alții de pe la noi nu prea au ce-i face, nici în Anglia — după cît se pare — unde echipe din liga a treia pot bate pe F. C. Santos, după ce la pauză era 3—0. 3—0 cu Santos, la pauză, chiar și amical, chiar cu Pele care n-o mai fi decît piele și os, dar tot așa se scrie, iarăși n-o fi puțin lucru. Firește că în Anglia, Leeds o poate încasa într-o bună zi de la una din echipele astea de liga și mîna a treia, gata să joace oricînd o finală de cupă pe Wembley — dar și Rapidul poate vedea, la noi, stele verzi de la C.I.L. Gherla, care C.I.L. nu prea văd cum ar scoate-o la capăt cu babetele de la Santos. Aici e diferența, aici e clasa, aici e puterea. Jos, la bază, la baza piramidei. Sus, în vîrf, se poate scoate un 1—1 cu Anglia, chiar în templu, pe Wembley. Dar mor să văd un meci Cristal Palace cu Chimica Tîrnăveni sau un Fulham cu Autobuzul. După aceea să stăm de vorbă și să vedem ce lucruri inteligente putem spune.

Dar pînă la o asemenea zi minunată, cînd s-ar deschide competiția europeană a campioanelor de mîna a treia și a patra, din regiune, din „onoare" și regiuni — trebuie să reamintim că, în ziua echinoxului de primăvară, am văzut o echipă engleză de excelentă clasă, de meseriași ciinoși care nu înșeală la cîntar, nu trag spectatorul pe sfoară, și-ți dau totul la prețul lui: driblingul e dribling și nu pasă, șutul e șut și nu centrare, pasa — pasă, viteza — viteză.

Nici unul nu se preface că e fotbalist, ceea ce iarăși — zic eu, cu o optică personală — nu e puțin lucru. La care se adaugă — din motive mai mult sau mai puțin laice — o anume credință în meserie, o evidentă demnitate a profesiunii, o plăcere a luptei și a efortului. Nici o clipă nu mi s-a părut că băieții aceștia au depus „un efort minim" — cum a observat Buhoiu. Alergau ca dracii, săreau, tatonau, interceptau totul la 7—0 pentru ei, ca și cum totul se punea în discuție în fiecare minut. Poate că la ei, acolo, asta înseamnă „efort minim!". Oricum, la așa „efort minim" — cunosc cîțiva băieți de ai noștri care de mult ar fi spus: „Gata, dom'le, nu mai pot..." și ar fi lăsat mîinile în jos...

Ca să nu mai vorbim ce enervare simpatică i-a cuprins după golul Rapidului. Nu le plăcea acest 2—1? Se gîndeau că putea veni 2—2? 2—2 nu le suna bine? Cert este că s-au pus mai abitir pe joc, au mai depus cîteva eforturi minime și l-au adus pe Răducanu în stare de gafă...

Nu mai insist. În urmă cu cîteva luni, cînd mi-am permis să mă uit mai atent la jocul lui Amancio, la Pitești — m-am trezit cu o scrisoare care zicea că de ce și pentru ce îl vorbesc de rău pe Dobrin... Cine știe ce ar mai ieși acum dacă aș mai zice o vorbă bună despre acest Lorimer care trecea atît de frumos de Codrea.

BELPHEGOR

TREI ORAȘE GAZDĂ ÎN AȘTEPTAREA PREMIERELOR SEZONULUI

(Urmare din pag. 1)

de atractiv, de jocuri pionerești; că... fotbalistele Universității vor înmîna flori jucătorilor celor două echipe, aflate acum în lupta directă pentru primul loc în clasament; că stația de amplificare va funcționa mai bine ca niciodată etc., etc.

— Numai echipele să joace frumos, corect, spectaculos! Și eu unul cred c-o vor face! — sublinia secretarul clubului craiovean.

LA CONSTANȚA: SOARE ȘI SPERANȚE

Eșecul din prima etapă a returului, de la Cluj (0—3 cu C.F.R.) i-a ambiționat în aceste două săptămîni de repaus pe elevii lui **Emanoil Hașoti**. Jucătorii proaspătului club de fotbal constănțean s-au pregătit cu toată grija și seriozitatea, în vederea partidei cu Steagul roșu în fața propriilor suporteri cărora doresc să le ofere satisfacția unei victorii, obținută nu întîmplător, ci la capătul unui joc de calitate.

Ieri, într-o convorbire telefonică pe care am avut-o cu vicepreședintele clubului, **Constantin Mareș** — fost fundaș al echipei — am aflat amănunte legate de atmosfera care domnește pe litoral în aceste zile premergătoare meciului dintre Farul și Steagul roșu.

De joi au fost puse în vînzare biletele. Încă de la primele ore ale dimineții, casele au fost luate cu asalt și pînă la ora prînzului au fost vîndute peste 5 000 de bilete, dovadă că partida stîrnește un deosebit interes. Desigur că suporterii echipei Farul manifestă curiozitate mai cu seamă față de evoluția lui Antonescu, Tufan, Tănase, Ologu și a celorlalți, de la care așteaptă doritul reviriment. Cîmpul de joc al stadionului „1 Mai" se prezintă în condiții bune. După ploile abundente căzute acum o săptămînă, soarele și-a făcut simțită prezența. La Constanța sînt adevărate zile de primăvară, motiv pentru care există speranțe ca numărul spectatorilor să fie foarte mare. Date fiind condițiile probabile de desfășurare a meciului este de așteptat ca jucătorii ambelor echipe să ofere un spectacol de ținută.

PLOIEȘTENII AȘTEAPTĂ CU NERĂBDARE REVEDEREA CU... PETROLUL

La Ploiești, din cîte ne-a declarat **Ion Morava**, vicepreședinte la **F.C. Petrolul**, meciul cu Jiul este așteptat cu mare interes de către jucătorii petroliști și... suporterii lor. Vremea s-a îndreptat și se speră într-o afluență mare de public. Deși biletele de intrare se vor pune în vînzare doar în cursul zilei de azi, se speră ca toate cele 15 000 de locuri de pe stadion să fie ocupate. Există suficiente temeiuri în acest sens: pozițiile fruntașe în clasament ale celor două echipe; în ultimul joc disputat la Ploiești, Jiul a învins cu 1—0 și Petrolul așteaptă să-și ia revanșa, pe de o parte, iar, pe de altă parte, echipa minerilor va încerca să recupereze punctul pierdut în toamnă, la Petroșani, unde ploieștenii au realizat un scor egal (0—0); apoi, **duminică, la Ploiești se joacă primul meci oficial al sezonului**, un sezon plin de speranțe...

Datorită vremii nefavorabile, echipa lui Ilie Oană nu prea a susținut meciuri amicale și publicul n-a avut ocazia s-o vadă la lucru. **Deci, meciul de duminică constituie o reîntîlnire a echipei cu suporterii săi.** Așadar, la Ploiești va fi un moment festiv. Conducerea clubului s-a îngrijit să asigure cele mai bune condiții de desfășurare a jocului, totul a fost pus la punct. Dacă timpul se va menține frumos, terenul va fi foarte bun. Tocmai pentru a-l menaja, Petrolul a jucat miercuri un meci școală cu echipa sa de tineret-rezerve, pe terenul din comuna Tătărani.

MECIURI AMICALE

F. C. PETROLUL — C. S. TÎRGOVIȘTE 2—0 (1—0). În prezența a 4 000 de spectatori, victoria a revenit divizionarei A, ca urmare a golurilor marcate de Crîngașu min. 32 și 76. **(V. ALBU — coresp. județean).**

POLITEHNICA GALAȚI — STEAGUL ROȘU 1—1 (0—0). De remarcat apariția în formația brașoveană a lui Györfi. Au înscris Crăciunoiu (pentru gazde) și Șerbănoiu. **(T. SIRIOPOL — coresp. jud.).**

CHIMICA TÎRNĂVENI — F. C. ARGEȘ 1—4 (1—1). Realizatori: Troi (min. 14 și 50), Roșu (min. 57) și Radu (min. 88), pentru oaspeți, respectiv Savu (min. 26). **(V. DUCAN — coresp.)**

DACIA ORĂȘTIE — JIUL 1—2 (0—1). Fotbaliștii din Valea Jiului au susținut un util meci de verificare cu fruntașa campionatului județean, pe care a întrecut-o la limită, datorită golului înscris de Rosnai și unui autogol al gazdelor. **(B. CREȚU — coresp.).**

PROGRESUL TIMIȘOARA — DINAMO BUCUREȘTI 0—7 (0—4). Liderul diviziei A a făcut o reușită repetiție pentru meciul cu Universitatea Craiova. Au marcat Dumitrache, Fl. Dumitrescu, R. Nunweiller (2), G. Sandu și D. Popescu (2). **(I. STAN — coresp.).**

MUREȘUL DEVA — S. C. BACĂU 0—2 (0—0). Golurile au fost realizate de Rugiubei (min. 50 și 64). **(I. JURA — corespondent).**

UN EXPERIMENT CU ȘANSE DE REUȘITĂ

În prima etapă a returului, colegiul central al arbitrilor a delegat brigăzi avînd în componența lor, la linie, cavaleri ai fluierului recunoscuți, cărora în decursul anilor le-au fost încredințate numeroase întîlniri la centru. Această măsură s-a arătat bine venită, toate cele opt „triouri" conducînd cu competență partidele și, în consecință, primind note dintre cele mai bune. Astfel, patru dintre brigăzi: **Gr. Bîrsan** la centru, **N. Rainea** și **E. Păunescu**, la linie (Dinamo—Petrolul); **M. Rotaru — C. Ghiță** și **P. Sotir** (A.S.A.—Steaua); **Tr. Moarcăș — T. Leca** și **I. Chilibar** (S. C. Bacău—Sp. studențesc) și **N. Petriceanu M. Bică** și **C. Dragomir** (Steagul roșu—C.S.M. Reșița) au primit calificative maxime. Alte trei brigăzi: **O. Anderco — I. Rus** și **I. Soos** (Rapid—Univ. Craiova); **C. Petrea — R. Stîncan** și **V. Toma** (Jiul—„U" Cluj) și **Gh. Limona — I. Cîmpeanu** și **V. Topan** (F. C. Argeș—U.T.A.) au fost recompensate cu cîte patru stele, deci un calificativ bun, pentru ca numai o singură brigadă **N. Cursaru — M. Moraru** și **C. Blau** (C.F.R. Cluj—Farul) să se situeze la un nivel mediu, acumulînd doar trei stele.

După opinia noastră, modul exemplar în care s-au desfășurat partidele — făcînd abstracție de comportarea disciplinară a unor jucători — se datorește într-o mare măsură și brigăzilor respective, care, printr-o colaborare foarte bună între arbitrul de centru și cei de linie, au reușit să aplice corespunzător regulamentul de joc.

O astfel de delegare, prin rotație, care să aibă în componență — și la tușă — merituoși cavaleri ai fluierului, recunoscuți ca buni „centrali", va duce cu siguranță la sporirea gradului de obiectivitate în dictarea deciziilor din timpul jocului. În prima etapă a returului, arbitri ca N. Rainea, C. Ghiță, P. Sotir, I. Rus, M. Bică, I. Cîmpeanu, ca să numim numai cîțiva dintre ei, au schimbat fluierul cu fanionul, semnalizînd oportun și competent infracțiunile observate. Socotim că această nouă postură nu le-a știrbit deloc prestigiul — așa cum poate consideră unii. Dimpotrivă, măsura federației trebuie privită cu ochi buni și înțeleasă cu mult spirit de răspundere.

Și în etapa a XVII-a, programată duminică, colegiul central de arbitri a menținut procedeul, delegînd la toate cele opt meciuri, brigăzi puternice în alcătuirea cărora, observăm la linie arbitri foarte cunoscuți. Dintre cei 16 tușieri, îi cităm pe C. Niculescu, P. Sotir, A. Bentu, Gh. Popovici, V. Topan, N. Petriceanu, E. Vlaiculescu, D. Zaharia, C. Ghiță și alții.

Un asemenea sistem prin rotație — centru-tușă a grupului de elită poate asigura conducerea cu competență a partidelor.

Deocamdată, măsura s-a dovedit corespunzătoare, ea reprezentînd o reușită. Etapele care vin urmează să confirme acest experiment.

Gheorghe NERTEA

SPRIJIN DE INESTIMABILĂ VALOARE

(Urmare din pag. 1)

ceastă linie, organelor și organizațiilor de partid. **„Îndeplinirea sarcinilor importante ce stau în fața mișcării sportive** — se arată în Hotărîre — **impune să se manifeste mai activ, rolul organelor și organizațiilor de partid în conducerea și îndrumarea întregii activități de educație fizică și sport — componentă de seamă a muncii de educare socialistă a maselor".**

Aceasta înseamnă că mișcarea sportivă, toate conducerile organizațiilor sportive, cluburile și asociațiile, organizațiile de stat și obștești cu atribuții, vor beneficia direct de sprijinul practic al organelor și organizațiilor de partid în îndeplinirea sarcinilor ce le-au fost încredințate; aceasta înseamnă că în mișcarea sportivă va fi exercitat un control de partid permanent, în vederea ridicării activității de educație fizică și sport la nivelul înaltelor cerințe ale societății noastre. De un ajutor deosebit va fi, de asemenea, acest sprijin în rezolvarea unor probleme de maximă importanță, cum ar fi, de exemplu, atragerea în conducerea organizațiilor sportive a cadrelor cu o bună pregătire politică și profesională, desfășurarea unei eficiente munci ideologice în rîndul sportivilor și al cadrelor tehnice, pentru pregătirea lor politică, pentru formarea și dezvoltarea conștiinței socialiste, a calităților morale înaintate.

O altă exprimare a atenției acordată mișcării sportive este, desigur, și hotărîrea potrivit căreia, în cursul anului 1973, comitetele județene de partid urmează să analizeze activitatea sportivă și să adopte măsuri care să asigure dezvoltarea sportului de masă în toate localitățile, în întreprinderi, instituții și unități de învățămînt și creșterea contribuției acestuia la descoperirea și promovarea de noi elemente talentate pentru sportul de performanță.

Iată pe ce puternic fundament se sprijină, odată cu apariția Hotărîrii, mișcarea sportivă din țara noastră, iată cît de profund și multilateral se manifestă rolul conducător al partidului, al tuturor organelor și organizațiilor de partid.

Fără îndoială că UN ASEMENEA SPRIJIN OBLIGĂ MIȘCAREA SPORTIVĂ, ÎNTREGUL EI ACTIV, TOȚI FACTORII DE RESORT, LA O ACTIVITATE MAI SUSȚINUTĂ, LA RĂSPUNDERI MAJORATE, LA O EXIGENȚĂ CRESCUTĂ.

Este de așteptat ca toate organele și organizațiile sportive, de sus și pînă jos, indiferent de nivelul pe care se situează în structura mișcării noastre sportive, să-și îmbunătățească considerabil stilul și metodele de muncă, să elimine cu fermitate cazurile de formalism, de superficialitate, de comoditate, starea de automulțumire nejustificată. Trebuie să se pună capăt concesiilor de orice fel și în primul rînd acelora care au favorizat apariția și permanentizarea unor manifestări de indisciplină, de vedetism și de chiul, de îndepărtare de la cerințele normelor etici și echității socialiste. Tot așa cum trebuie să dispară orice încercări de prezentare în roz a rezultatelor, de fapt nesatisfăcătoare, de a se căuta la nesfîrșit justificări, oriunde în afară de adevăratele izvoare ale lipsurilor — propria activitate a sportivilor, a cadrelor tehnice, a organelor și organizațiilor sportive, a factorilor de răspundere.

Sprijinul de inestimabilă valoare acordat de partid obligă la o înțelegere mult mai profundă a sarcinilor de evidentă responsabilitate politică și socială pe care le au toți cei ce activează pe tărîmul educației fizice și sportului. Aceasta înseamnă că nimănui nu-i este permis să muncească cum vrea, cît vrea și dacă vrea, să-și ascundă inactivitatea sau lipsa de competență în umbra unei echipe mediocre sau a unei competiții de masă organizată de mîntuială, fără eficiență. **Educația fizică și sportul trebuie larg răspîndite în rîndurile cetățenilor de toate vîrstele; sportul de masă trebuie să capete în mod real solidul suport al contribuției la întărirea sănătății și la educarea multilaterală a tinerei generații, a întregii populații.** Cu aceeași răspundere trebuie — în baza Hotărîrii — valorificate posibilitățile existente și cele viitoare pentru o cît mai prestigioasă reprezentare a sportului românesc de performanță pe plan internațional.

Cu asemenea obiective concrete, cu măsuri practice și inițiative valoroase — și nu cu probleme mărunte care țin de competența și atribuțiile lui — trebuie să se prezinte, în viitor, activul sportiv în fața organelor și organizațiilor de partid atunci cînd, la diferite nivele, se va face analiza activității sportive, raportînd, totodată, realizări care, într-adevăr, să fie pe măsura sprijinului primit.

Conducerea de către partid a mișcării sportive este, neîndoielnic, chezășia cea mai sigură, cea mai de preț, a unor noi și importante succese în dezvoltarea continuă a educației fizice și sportului, activității de interes național.

Activul mișcării sportive se mîndrește cu această cinste primind-o cu cea mai caldă și sinceră recunoștință și cu hotărîrea de a o răsplăti prin eforturi înzecite, prin muncă susținută, prin acțiuni practice, energice și eficiente, prin îndeplinirea exemplară a tuturor indicațiilor și hotărîrilor de partid, prin înfăptuirea cu responsabilitate a politicii partidului și statului nostru în domeniul educației fizice și sportului.

DUPĂ SFERTURILE DE FINALĂ ALE CUPELOR EUROPENE

CURSIVITATEA CAMPIONATELOR — IMPORTANT FACTOR PENTRU CALIFICAREA ÎN ETAPELE SUPERIOARE

● Dinamo Kiev domină și pierde cu 3-0! ● Juventus se califică de la 0-2, iar Tottenham printr-un gol înscris de la 35 m... ● Bayern, Ujpest, Vitoria Setubal, Dynamo Dresda, O. F. K. Beograd etc., eliminate

Miercuri seară, tîrziu, s-a încheiat etapa sferturilor de finală în cupele europene. Meciurile retur s-au desfășurat în general sub semnul echilibrului și, mai ales, fără surprize deosebite. Apreciam în avancronica partidelor că Ajax și Borussia Mönchengladbach nu vor avea probleme și că în meciurile Milan—Spartak Moscova și Real—Dinamo Kiev gazdele vor obține de asemenea fără greutate calificarea. Și totuși, echipele sovietice au avut o comportare neașteptat de bună în meciurile retur. Pe San Siro, A.C. Milan nu a mai putut cîștiga din nou, astfel încît golul înscris de Benetti, în prima partidă, i-a fost mai util decît se credea. Dinamo Kiev, deși învinsă cu 3—0 de Real Madrid, se poate arăta pe drept cuvînt nemulțumită de rezultat. După golul lui Santillana, jucătorii sovietici au dominat mai bine de 30 de minute de joc, timp în care Muntian a driblat, în min. 17, tot ce a întîlnit în cale, dar a tras în bară, apoi Troskhin și din nou Muntian au șutat bine (min. 21 și 35), dar portarul spaniol (cel mai bun din echipa Realului!) a salvat în extremis. Golul al doilea al gazdelor (Aquilar) a survenit împotriva cursului jocului — apreciază agențiile de presă — pe contraatac, iar al treilea cu numai 3 minute înainte de final.

În meciul Bayern—Ajax, angajamentul fizic a fost extrem, jocul avînd uneori chiar perioade destul de dure. 78 000 de spectatori (dintre care foarte mulți, organizați într-un impresionant cor, turiști olandezi), asigurînd un record de încasări — 1 500 000 de mărci — au putut deci urmări pe stadionul Olimpic o încleștare fără menajamente, al cărui nivel tehnic a fost însă mai slab decît în partida de la Amsterdam. Olandezii, care au intrat pe teren fără Cruyff (accidentat) au luat un start mai bun și au deschis scorul, pe contraatac, prin Keizer. Dominarea lui Bayern devine apoi evidentă, concretizată prin autogolul lui Krol, care a lovit greșit mingea la un corner. Din cauza angajamentului, prospețimea fizică în fața porții a lipsit, Müller, Höness și Zobel ratînd ocazii mari de a înscrie. În min. 51, Neeskens a salvat de pe linia porții. Golul lui Müller (se pare, pornit dintr-o poziție de ofsaid) a dat însă pînă la urmă echipei müncheneze satisfacția unei revanșe.

La Budapesta a avut loc o partidă dramatică. Jucătorii lui Ujpest au condus cu 2—0 după 15 minute de joc, și probabil că spectatorii maghiari se și gîndeau la partidele din semifinale. Dar, după ce iureșul gazdelor s-a mai potolit, Altafini (cel mai bun jucător al italienilor) a înscris cu capul din centrarea lui Anastasi, iar după pauză dominarea lui Juventus a devenit și mai accentuată. Jucătorii italieni au egalat prin Anastasi, apoi în uralele celor peste 1500 de suporteri prezenți între cei 30 000 de spectatori de pe Nepstadion — au făcut o adevărată demonstrație de fotbal... Juventus se califică deci prin marcarea a două goluri în deplasare. Pe „Baseball Ground" din Derby, campioana Angliei a reușit să cîștige cu exact atît cît îi trebuia și să treacă un nou obstacol în C.C.E. Spartak Trnava a jucat bine în apărare (avînd în Kuna un excelent stoper!), dar în atac nu a contat.

Victorii foarte clare, în Cupa cupelor pentru Hajduk Split și Sparta Praga. În meciul de la Split, totuși, iugoslavul Boskovici a trebuit să intervină de două ori (min. 24 și 43) ca să salveze, pe linia porții, echipa de gol. Nici una dintre formațiile rămase în cursă (poate doar A.C. Milan, liderul campionatului italian) nu pare însă în stare să neliniștească „tăvălugul" Leeds United, din nou în cursă pe trei fronturi...

Minutul 8 al meciului de la München. Keizer, *pe contraatac, deschide scorul, aruncînd mingea peste portarul* Maier. *Bayern nu va scăpa însă prilejul de a-și lua — o simbolică, este adevărat — revanșă*

Telefoto: A.P.-AGERPRES

La Setubal, 30 000 de spectatori au explodat în min. 67, cînd celebrul înaintaș Jose Torres a înscris al doilea gol al echipei sale, scor la care Tottenham — deținătoarea Cupei U.E.F.A. — era eliminată din competiție. Dar, doar două minute mai tîrziu, Martin Chivers execută o lovitură liberă de la mai bine de 35 m de poartă și înscrie spectaculos, un gol care — fiind marcat în deplasare — contează dublu și astfel elimină pe remarcabila Vitoria Setubal, care a scos din actuala ediție pe Zaglebie, Fiorentina și Internazionale! A doua echipă engleză în cursă pentru cîștigarea trofeului, Liverpool, lider, în campionat, a reușit la Dresda pe un timp rece, dar un teren uscat, **„cam 80 la sută din ceea ce ne-am propus"**, după cum declara managerul Bill Shankly. **„Am beneficiat, este clar pentru noi, de avantajul continuității campionatului — a fost, de fapt, a 54-a partidă a sezonului pentru Liverpool..."** Chiar dacă — așa cum se spune — Dynamo a jucat prea lent, fără viteză și forță în acțiuni, iar Liverpool mai inteligent, bine definit tactic, argumentul lui Shankly ni se pare extrem de prețios, și nu numai pentru meciul în speță. Pentru că, din cele 9 echipe care au reluat sezonul meciurilor internaționale după o pauză de iarnă cu întreruperea campionatului, doar Sparta Praga și Hajduk Split au izbutit să se califice în etapa superioară!

Dumitru GRAUR

CUPA CAMPIONILOR EUROPENI

Bayern München — Ajax Amsterdam 2—1 (2—1)

Au înscris: Keizer (min. 8), Krol (min. 29 — autogol) și Müller (min. 39).

BAYERN: Maier — Hansen, Beckenbauer, Schwarzenbeck, Breitner — Roth, Zobel, Höness — Krauthausen, Müller, Durnberger.

AJAX: Stuy — Suurbier, Blankenburg (min. 23 A. Mühren), Hulshoff, Krol — Schilcher, Haan, Neeskens — Rep, G. Mühren, Keizer.

Arbitru: L. Burns (Anglia).

Derby County — Spartak Trnava 2—0 (1—0)

A înscris: Hector (min. 38 și 50).

DERBY: Boulton — Weester, McFarland, Todd, Nish — O'Hara, McGovern, Gemmil — Davies, Hector, Hinton.

SPARTAK: Keketi — Dobias, Majernik, Kuna, Hagara, Grusecky, Horvath (min. 75 Varadin), Marsna (min. 6 Kovic), Fandel, Adamec, Kabat.

Ujpesti Dozsa — Juventus Torino 2—2 (2—1)

Au marcat: Bene (min. 2), Toth (min. 14), Altafini (min. 30) și Anastasi (min. 58).

Real Madrid — Dinamo Kiev 3—0 (2—0)

Au marcat: Santillana (min. 2), Aquilar (min. 35) și Amancio (min. 87).

CUPA CUPELOR

Sparta Praga — Schalke 04 3—0 (1—0)

Au marcat: Jurkanin (min. 1), Kara (min. 63) și Barton (min. 83).

SPARTA: Brabec — Princ, Urban, Sovanec, Taborsky — Bouska, Jurkanin, Masek — B. Vesely, Kara, Barton.

SCHALKE 04: Nighbur — Klein, Husche, Ruessmann, Fichtel, Luetke, Bohmert, Scheer, Beverungen (min. 63 Manus), Ehmke, H. Kremers.

Arbitru: Thomas (Țara Galilor).

Hajduk Split — Hibernian Edinburgh 3—0 (2—0)

Au înscris Surjak (min. 16), Hlevnjak (min. 23) și Blackley (min. 53 — autogol).

HAJDUK: Vukcevici — Boskovici, Muzinici Peruzovici, Holcer, Buljan, Hlevnjak, Jerkovici, Nadoveza (Dzoni), Jovanovici, Surjak.

HIBERNIAN: Harriott — Bremner, Chaider, Stanton, Black, Blackley, Edwards, Higgins (O'Rourke), Gordon, Cropley (Smith), Duncan.

Arbitru: H. Michas (Grecia).

A. C. Milan — Spartak Moscova 1—1 (1—1)

Au înscris: Bigon (min. 3) și Pișkarev (min. 7).

CUPA U.E.F.A.

Vitoria Setubal — Tottenham Hotspur 2—1 (1—0)

Au înscris: Campora (min. 20), J. Torres (min. 67) și Chivers (min. 69).

VITORIA: Joaquim Torres — Rebelo, Cardoso, Mendez, Carrico, Octavio, Jose Maria, Campora, Duda, Jose Torres, Jacinto Joao.

TOTTENHAM: Jennings — Kinnear, England, Beal, Knowles — Coates, Perryman, Peters — Glizean, Chivers, Pearce.

Arbitrul: M. Günter (R. F. Germania)

Dynamo Dresda — F. C. Liverpool 0—1 (0—0)

A înscris Alan Ball (min. 53).

F.C. Twente Enschede — O.F.K. Beograd 2—0 (2—0)

A marcat: Jeuring (min. 22 și 45).

Borussia Mönchengladbach — F. C. Kaiserslautern 7—1 (2—1)

Au marcat: Heynckes (3), Netzer (2), Kulik și Jensen.

Cîștigătorii excursiilor atribuite la tragerea specială Pronoexpres din 11 martie 1973

Categoria P = 22 excursii TURUL POLONIEI și categoria H = 21 excursii TURUL POLONIEI în total 43 excursii care au revenit următorilor: 1. Enescu Dumitru — Pitești; 2. Ciocan Gh. Dumitru — C. Lung jud. Argeș; 3. Sere Vasile — Petru Groza jud. Bihor; 4. Kelemen Andraș — Tg. Secuiesc jud. Covasna; 5. Glăvan Vasile — Tîrgoviște; 6. Burghiu A. Constantin și 7. Ion A. Mihai din Craiova; 8. Șerbănescu Alexandru — Galați; 9. Musteață Ioan — Iași; 10. Bărbos Ionel — Baia Mare; 11. Gergel Gavril — Ciocotiș jud. Maramureș; 12. Pop Pavel — Cavnic jud. Maramureș; 13. Lupulescu Ioan — Suceava; 14. Kadar Marcela — Sinaia; 15. Mărieș Traian și 16. Szekeli Bela din Halmeu jud. Satu-Mare; 17. Serheiov Chiriac — Rădăuți; 18. Ungureanu Toader — Fălticeni; 19. Mardale Tudor — T. Măgurele jud. Teleorman; 20. Bălășoiu Eugenia; 21. Vintilă Ion și 22. Marinescu I. Valentin toți din București; 23. Pîrșe I. Ion — C. Lung jud. Argeș; 24 Tuns Ioan — Marghita jud. Bihor; 25. Starodub Atanasie — Dorohoi; 26. Oancea C. Anichi — Nehoiu jud. Buzău; 27. Lepădatu Anicuța — Tuzla; 28. Ferenț Ion — Constanța; 29. Părăoanu Dumitru — Cerna-Vodă; 30. Tuțui Gheorghe — Zăbala jud. Covasna.

CÎȘTIGURILE CONCURSULUI PRONOEXPRES NR. 11 DIN 16 MARTIE 1973:

Extragerea I: Cat. 1: 1 variantă a 100 000 lei; Cat. 2: 1 variantă 25% a 37 753 lei și 3 variante 10% a 15 101 lei; Cat. 3: 10,90 a 7 620 lei; Cat. 4: 29,80 a 2 787 lei; Cat. 5: 95,40 a 871 lei; Cat. 6: 3 610,65 a 40 lei.

Report categoria 1: 751 806 lei.

Extragerea a II-a: Cat. A: 2 variante 25% a 100 000 lei și 4 variante 10% a 40 000 lei; Cat. B: 15,60 a 5 841 lei; Cat. C: 71,85 a 1 268 lei; Cat. D: 2 393,80 a 60 lei; Cat. E: 100,05 a 200 lei; Cat. F: 2 410,60 a 40 lei.

Report categoria A: 160 851 lei.

Cîștigul de 100 000 lei de la extragerea I, a fost obținut de TAMAS IOSIF din Lupeni, iar cîștigurile de 100 000 lei de la extragerea a II-a au fost obținute de GAVRILIU ȘTEFAN din Gheorghe Gheorghiu-Dej și AGAVRILOAIE I. NISTOR din Moinești.

Rubrică redactată de LOTO — PRONOSPORT

MARK TAIMANOV (U.R.S.S.) A CÎȘTIGAT TURNEUL INTERNAȚIONAL DE ȘAH DE LA BUCUREȘTI

● Locul II, un rezultat excelent pentru Dumitru Ghizdavu

Primele două locuri fiind practic pecetluite, ultima rundă a turneului internațional de șah s-a desfășurat, în general, sub semnul liniștei și al...bunei înțelegeri. **Taimanov** a remizat în 15 mutări cu **Ostoici**, cîștigînd astfel cea de-a 13-a ediție a tradiționalei competiții. **Ghizdavu**, liber în runda finală, ocupă locul 2, îndeplinește o notă de mare maestru și obține cel mai bun rezultat de pînă acum din cariera sa.

Mai grăbiți decît liderul au fost **Partos** și **Spiridonov**, care au împărțit punctul în numai 9 mutări. Campionul țării noastre realizează o notă de maestru internațional. Același rezultat în întîlnirile **Pytel — Knaak, Ghițescu — Rukavina** și **Ungureanu — Fichtl. Honfi** l-a învins pe **Stanciu**, pentru a putea ocupa un loc între premiați.

O singură partidă s-a întrerupt. Marele maestru **Florin Gheorghiu**, căruia spiritul ofensiv i-a revenit, din păcate, spre sfîrșitul concursului, are o calitate la **Stoica** și va încerca s-o valorifice astăzi dimineață. În caz de victorie, el îl egalează pe **Knaak** pe locurile 3—4.

CLASAMENTUL: TAIMANOV (U.R.S.S.) 10 p., **Ghizdavu** (România) 9½ p., **Knaak** (R.D. Germană) 8½ p, **Partos** (România), **Honfi** (Ungaria) 8 p, **Gheorghiu** (România) 7½ p (1), **Rukavina** (Iugoslavia) 7½ p, **Ostoici** (Iugoslavia), **Pytel** (Polonia), **Spiridonov** (Bulgaria) 6½ p, **Ghițescu, Ungureanu** (ambii România) 6 p; **Stoica** (România) 5½ p (1), **Fichtl** (Cehoslovacia) 4½ p, **Stanciu** (România) 3½ p.

Hocheiștii români învingători în meciul cu Austria

(Urmare din pag 1)

toate — prin ritmul rapid și prin angajarea fizică totală a jucătorilor (de altfel, din cîte am putut vedea în prima zi a competiției aceasta a fost caracteristica principală a fiecărui meci). Elvețienii, indiscutabil, superiori pe plan tehnic partenerilor lor, au greșit lăsîndu-se angrenați în acest joc de uzură fizică și nervoasă, motiv pentru care s-au pierdut și au comis, de aceea, nenumărate iregularități. În general, ei n-au evoluat la nivelul scontat de toți specialiștii prezenți la Graz.

Marcatori: **Jenni** — 2, **Henzen** și **Henri** pentru Elveția, **Darin, Constantini** și **De Toni** pentru Italia.

În cel de al treilea meci al programului — **R.D. Germană — Iugoslavia** — hocheiștii germani erau considerați ca principali favoriți și după antrenamentele la care am asistat aici se anticipa chiar un scor mare. Pe gheață faptele s-au petrecut însă aidoma ca în jocurile anterioare și reprezentativa R. D. Germane a fost obligată să se întrebuințeze la maximum pentru a-și apropia victoria. Riposta iugoslavilor (cu numeroși tineri în formație) a fost neașteptat de dîrză, presiunea lor fiind foarte puternică. Din acest motiv apărătorii germani au fost constrînși la o apărare uneori disperată, care a evidențiat destule slăbiciuni ale echipei în aceste momente ale defensivei. Pînă la urmă, însă, reprezentativa R.D.G. și-a impus superioritatea, practicînd un joc de atac bine organizat, cu combinații rapide și cu pase precise, încheiate cu șuturi puternice din cele mai diferite poziții. De altfel, cele mai multe din golurile învingătorilor au fost realizate prin șuturi tari de la distanță, care l-au surprins pe portarul Gale și apoi pe înlocuitorul său, Albrecht.

REZULTATELE DE IERI

S.U.A. — Japonia 6—4 (2—2, 3—2, 1—0)
Elveția — Italia 4—3 (0—0, 2—1, 2—2).
R. D. Germană — Iugoslavia 6—4 (3—1, 1—1, 2—2).
România — Austria 4—2 (1—0, 3—2, 0—0).

PROGRAMUL DE AZI

ora 17 (18) : Iugoslavia — S.U.A.
ora 20 (21) : Austria — Italia

Au înscris: **Karenbauer, Braun, R. Peters — 2, Nickel** — 2 pentru R.D. Germană, **Poljansek, G. Hiti, Jug** și **Renaud** pentru Iugoslavia.

CAMPIONATELE EUROPENE DE HOCHEI PENTRU JUNIORI

JUNIORII ROMÂNI ÎN OLANDA

Reprezentativa de juniori a României va participa la întrecerile grupei B a campionatului european de hochei. Competiția se va desfășura, după cum am anunțat, în mai multe orașe din Olanda. Participă 10 reprezentative repartizate în două serii: A — **Norvegia, Iugoslavia, Italia, Austria, Olanda**; B — **Polonia, România, Franța, Danemarca, Bulgaria.** Hocheiștii români vor avea de susținut, în ordine, următoarele partide în cadrul seriei lor: la **26 martie**, la Groningen, cu **Franța**, la **28 martie**, la Groningen, cu **Bulgaria**, la **29 martie**, la Heerenveen, cu **Danemarca** și la **30 martie**, la Groningen, cu **Polonia.**

Echipa noastră urmează să plece astăzi, pe calea aerului, la Amsterdam, de unde-și va continua călătoria pînă în mica localitate Vitwellingera, la 15 km de Heerenveen.

★

Aseară, în ultima partidă de verificare, juniorii noștri au terminat la egalitate (2—2) cu colegii lor de la Slovan Bratislava.

SCORURI MARI ÎN GRUPA DE LA LENINGRAD

Pe patinoarul acoperit din Leningrad au continuat întrecerile celei de-a 6-a ediții a campionatului european de hochei pe gheață rezervat echipelor de juniori (grupa A). În ziua a doua a competiției, echipa Finlandei a învins cu scorul de 7—3 (2—1, 4—1, 1—1) selecționata R. F. Germania. În cea de-a doua partidă, formația Suediei a dispus cu categoricul scor de 15—2 (5—0, 9—1, 1—1) de reprezentativa Elveției.

29 DE ECHIPE ÎN „CUPA FEDERAȚIEI" LA TENIS

HANOVRA, 22 (Agerpres). — La cea de-a 11-a ediție a competiției dotată cu „Cupa federației internaționale de tenis" (F.I.L.T.), care constituie un adevărat campionat mondial pentru echipele feminine, și-au anunțat participarea jucătoare din 29 de țări. Întrecerile vor avea loc între 30 aprilie și 6 mai la Bad Homburg (R. F. Germania). Printre cele 29 de echipe înscrise figurează Australia, S.U.A., Franța, Anglia, *România*, Polonia, Iugoslavia, Italia, Japonia și altele.

CONCLUZIILE UNUI SCURT SEZON DE BOB

● Un sport practicat în 18 țări ● Viitoarele campionate mondiale la St. Moritz ?

● Condițiile bune ale pregătiri și a succeselor

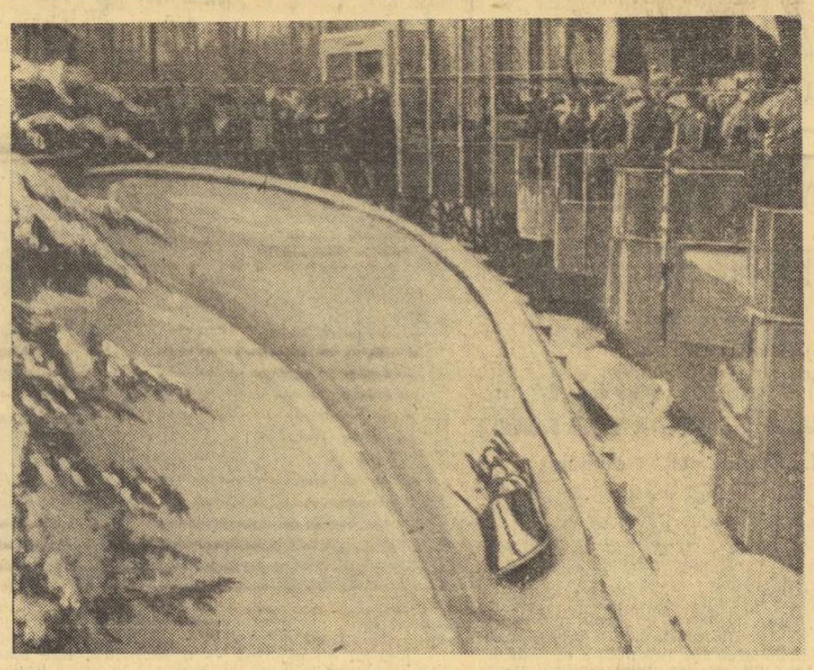

Pe pista de la Lake Placid, echipajul de bob 4 al Austriei încheie campionatul mondial pe locul 2

Telefoto: A.P.-AGERPRES

După trei mari competiții internaționale (o întrecere de punere în formă la Königssee, campionatele europene la Cervinia și campionatele mondiale la Lake Placid), sezonul de bob s-a încheiat nu fără a lăsa specialiștilor destule probleme pe agenda de lucru. Cea mai importantă dintre ele privește însuși viitorul acestui sport, amenințat mereu de prevederile olimpice — care cer practicarea sporturilor aflate în programul de iarnă în cel puțin 25 de țări — și de numărul mic al pistelor — a căror întreținere (fără a mai vorbi de construcție) antrenează importante cheltuieli de fonduri.

Federația internațională de bob și tobogan (F.I.B.T.), care și-a ținut recent la Lake Placid congresul ordinar, caută soluții în primul rînd pentru aceste probleme. **Cu multă satisfacție a fost înregistrată** — ca al 18-lea membru — **afilierea federației naționale din R.D. Germană**, unde sportul acesta începe să se introducă în mod firesc (mai ales după excepționalele succese obținute în sportul apropiat al săniuțelor). Apoi, s-a luat hotărîrea ca FIBT să suporte costul transportului transoceanic al boburilor, cu prilejul campionatelor mondiale (ceea ce avantajează pe europeni cînd se deplasează în America sau Asia). În al treilea rînd — pentru a stimula candidaturile — **s-a acceptat ca marile competiții internaționale de bob să se poată ține și pe piste înghețate artificial doar pe 1200 metri**, în măsura în care ele permit coborîri și pentru boburile de 4 persoane. (Oricum, însă, în cazul candidaturii unei piste de 1500 m, deci mai lungă, aceasta va fi preferată).

În lumina acestor decizii, au fost desemnate viitoarele gazde ale marilor competiții. **Organizarea campionatelor europene și** (concomitent) **mondiale pe 1974 a fost oferită stațiunii elvețiene St. Moritz**, care stă încă în cumpănă, avînd de suportat, în aceeași epocă, și campionatele mondiale de schi alpin. În 1975, mai mult ca sigur, pista austriacă de la Igls va vrea să-și facă probele pentru Jocurile Olimpice de iarnă din 1976 de la Innsbruck. Apoi, în 1977, se pare că primul candidat va fi o stațiune japoneză.

Dincolo de problemele organizatorice, sezonul care s-a încheiat (poate prea repede, avînd în vedere zăpezile tîrzii) a permis și unele concluzii strict sportive. Succesele indubitabile, **stabile și nu întîmplătoare**, ale echipajelor din R.F. Germania și Elveția, regresul relativ al formațiilor italiene și neașteptatul salt în clasament al austriecilor și francezilor — sînt determinate de cauze absolut obiective. Printre argumentele care pledează în favoarea reușitelor (pe care le facilitează) să enumerăm: **atenția deosebită dată selecției membrilor echipajului**, cu o netă preferință pentru foștii atleți sau sportivii cu forță și viteză îngemănate; **pregătirea minuțioasă pe plan uman și material**, cu respingerea netă a improvizației sau a opțiunilor empirice; **testarea repetată și serioasă în perioada precompetițională**, pînă la dovedirea celor mai dotați și acumularea unei experiențe indiscutabile; **exersarea starturilor pînă la perfecțiune**, ținînd seama de faptul că, de pildă, zecimile de secundă luate avans de echipajele cele mai rapide pe primii 50 m, cumulate în 4 coborîri, pot duce la un avantaj, de o secundă întreagă! Firește că nu în ultimul rînd, **important este controlul pedant al materialului și perfecționarea lui continuă** (cu gîndul că bobul nu este un dat imuabil sau că vina insucceselor poate fi pusă numai pe seama calității sale).

Iată cîteva din concluziile unui sezon de bob destul de sărac și în același timp costisitor.

Victor BANCIULESCU

FAUSTO RADICI ȘI MARTINE COUTTET CONDUC ÎN „CUPA EUROPEI" LA SCHI

Proba feminină de slalom uriaș din cadrul concursului internațional de la Diablerets (Franța), contînd pentru „Cupa Europei" la schi, a fost dominată de sportivele vest-germane, clasate pe primele două locuri. A cîștigat Elisabeth Mayr cu timpul de 75,11, urmată de Sylvia Stehle — 77,31. Pe locul trei s-a situat austriaca Ingrid Eberle — 78,07.

La Gaellivare (Suedia), în cadrul aceleiași competiții, proba masculină de slalom special a revenit italianului Fausto Radici, cronometrat în 84,34, urmat de spaniolul Aurelio Garcia — 85,43.

În urma acestor rezultate, situația în clasamentele individuale ale „Cupei Europei" se prezintă astfel: **masculin**: 1. Fausto Radici (Italia) — 192 puncte; 2. Giulio Corradi (Italia) — 82 puncte; 3. Adolf Roesti (Elveția) — 72 puncte; **feminin**: 1. Martine Couttet (Franța) — 188 puncte; 2. Martine Ducroz (Franța) — 177 puncte; 3. Andrea Straub (Austria) — 117 puncte.

sportul în lume

TENISMENELE NOASTRE IAU STARTUL ÎN NOUL SEZON INTERNAȚIONAL

● 10 NUME ROMÂNEȘTI ÎN TURNEELE MEDITERANEENE ● VIRGINIA RUZICI ȘI MARIANA SIMIONESCU ÎN FAȚA UNUI NOU TEST ● NOI CIRCUITE FEMININE ● AUSTRALIANCA GOOLAGONG SE DISTANȚEAZĂ

În sfîrșit, tenisul a ieșit la soare... După săptămîni și luni de activitate sub cupolele sălilor, cu scurte interludii în aerul liber al tropicelor, sportul alb pășește definitiv pe terenuri descoperite. Circuitele „indoor" se sting treptat, dînd loc sezonului marilor turnee sub cer deschis.

În Europa, primele file de calendar cuprind întreceri cu veche tradiție, cele din zona mediteraniană. Mai întîi pe Coasta de Azur franceză, apoi în Spania și Italia. Dintr-un început trebuie spus că în această suită de turnee, tenisul românesc va fi reprezentat cuprinzător. Șase jucători **(I. Năstase, I. Țiriac, I. Santei, V. Sotiriu, Tr. Marcu)** și patru jucătoare **(Iudith Gohn, Mariana Simionescu, Virginia Ruzici, Florența Mihai)** sînt așteptați să ia startul. Impresionează, în special, participarea noastră feminină, pentru prima oară atît de bogată. Lor, jucătoarelor noastre, le dedicăm rîndurile ce urmează, ca un gest de firească curtoazie.

O „aborigenă" australiană, în fruntea clasamentelor tenisului feminin: Evonne Goolagong, campioană la Wimbledon și Roland Garros în 1971, finalistă în 1972

Primul start va fi dat din săptămîna viitoare. Tenismenele sînt angajate în turneul internațional de la Menton, primul din seria Rivierei franceze. Urmează apoi două turnee la Nisa și unul, cel mai important, la Monte Carlo. Concursuri prestigioase, cu deosebită pondere în tenisul continental.

Este o reapariție demnă de subliniat, pe terenurile franceze, acolo unde tinerele noastre jucătoare cucereau primele lor galoane, în sezonul trecut. Să reamintim că echipa României a fost prezentă în turneul final al **„Cupei Annie Soisbault"**, la Touquet, unde s-a făcut remarcată cu unanime aprecieri. Întrecute de reprezentantele Uniunii Sovietice, în sferturi de finală, româncele au lăsat totuși o frumoasă impresie. Iar Alain Deflassieux avea să scrie în **„Tennis de France"**, despre **Virginia Ruzici**, merituoasa învinsă a Marinei Krușina: **„Cînd experiența de concurs a acestei jucătoare va fi mai mare, România va avea un nou Năstase, feminin..."**

Mariana Simionescu se remarca și ea, calificîndu-se în semifinalele turneului de juniori de la Roland Garros, performanță fără precedent în tenisul românesc. Apoi, întreaga noastră tînără echipă națională avea să fie încununată cu laurii de campioană europeană, cucerind **„Cupa principesei Sofia"**, trofeu care răsplătește cea mai bună reprezentativă de junioare de pe continent.

Care vor fi adversarele cele mai redutabile în viitoarele concursuri? Ca totdeauna, pe Riviera vor evolua cîteva dintre cele mai bune rachete europene. În mod deosebit, cele franceze și italiene. Să precizăm, totuși, că numele cele mai mari vor fi probabil absente. Celebritățile tenisului își continuă itinerarele în circuitele de dincolo de Ocean. În aceste condiții, capetele de serii în concursurile mediteraniene ar trebui să revină jucătoarelor franceze **Gail Chanfreau** și **Natalie Fuchs**, vest-germanei **Helga Masthoff**, italiencelor **Maria Nasuelli** și **Lucia Bassi.** În plus, jucătoare redutabile din Anglia, Suedia, ca și din Cehoslovacia și Ungaria, țări reprezentate tradițional în concursurile europene de primăvară. Deci, adversare dificile pentru tinerele românce, dar totodată un bun prilej de afirmare. Și un util test pregătitor pentru viitorul start al echipei române în **„Cupa Federației"** (Bad Homburg, 30 aprilie — 6 mai), în care țara noastră va fi pentru prima oară reprezentată.

În tot acest timp, sînt în curs de desfășurare celelalte circuite de turnee feminine. Cel organizat de federația americană de tenis (USLTA) a trecut de punctul culminant, reprezentat prin campionatele internaționale „indoor" de la Hingham (Massachussets). Ele au avut darul să departajeze două fruntașe, egale pînă atunci în clasamentul punctelor adiționate. Australianca **Evonne Goolagong**, învingînd cu 6—4, 6—4 în finală pe jucătoarea engleză **Virginia Wade**, a trecut singură în frunte. Goolagong are acum 140 puncte, Wade 135 p, iar pe locul trei figurează tînăra speranță americană **Chris Evert** cu 90 p. De remarcat prezența pe locuri bune a două jucătoare din Cehoslovacia, anume **Maria Neumanova** (27 p) și **Martina Navratilova** (15 p). Programul circuitului USLTA cuprinde acum turnee la Akron, New York, Sarasota, Miami, Petersburg, încheindu-se la 22 aprilie.

Continuă și celălalt circuit american, la concurență, finanțat de firma „Virginia Slims" și avînd ca vedete principale pe cunoscuta campioană americană **Billie Jean King** și cea australiană **Margaret Court.** Este o grupare nouă, aparent puternică, proclamînd o așa-zisă independență față de forul internațional al tenisului (FILT). Noul circuit își are programate turneele pînă la mijlocul lunii mai.

Aceasta este, în linii mari, activitatea rachetelor feminine. Cît privește participarea masculină la datele înscrise în calendarul de primăvară al tenisului internațional, vom mai avea prilejul să revenim.

Radu VOIA

PROGRAMUL CIRCUITULUI EUROPEAN DE PRIMĂVARĂ

26.III—1.IV	Valencia și Menton
2— 8.IV	Barcelona și Nisa
9—15.IV	Nisa
16—22.IV	Monte Carlo
23—29.IV	Madrid
30.IV—6.V	Florența

LA WASHINGTON

NĂSTASE CALIFICAT ÎN „SFERTURI"

WASHINGTON, 22 (Agerpres). — În optimile de finală ale turneului internațional de tenis de la Washington, **Ilie Năstase l-a învins cu 7—5, 6—4 pe americanul Stewart. Meiler (R. F. Germania) a dispus cu 6—0, 6—1 de Ion Țiriac.** Fletcher (Australia) l-a întrecut cu 7—6, 4—6, 6—3 pe Kreiss (S.U.A.).

PARIS, 22 (Agerpres). — A început turneul internațional de tenis de la Beaulieu-sur-Mer. Vanderpol (Monaco) l-a învins cu 6—4, 7—5 pe Sever Mureșan (România) Belgianul Hombergen a cîștigat cu 6—0, 6—3 meciul cu americanul Block.

SCHIORII POLONIEI ȘI R. D. GERMANE PE PRIMELE LOCURI LA ZAKOPANE

VARȘOVIA, 22 (Agerpres) — Proba masculină de ștafetă 3x10 km, din cadrul concursului internațional de schi-fond de la Zakopane, a revenit echipei R. D Germane cu timpul de 1h51:09.6, urmată de formația Cehoslovaciei — 1h52:13,8. În cursa feminină de ștafetă 3x5 km, pe primul loc s-a situat Polonia — 1h02:02,1, secundată de R. D. Germană — 1h02:30,9.

Concursul de sărituri de la trambulină s-a încheiat cu victoria polonezului Tadeusz Pawliusiak, care a totalizat 239 puncte și a realizat sărituri de 105 m și 107,5 m. Pe locurile următoare s-au clasat J. Danneberg (R. D. Germană) — 220,6 puncte și I. Bonetti (Elveția) — 218,2 puncte.

În clasamentul pe echipe, primul loc a fost ocupat de Polonia cu 452 puncte, urmată de R. D Germană I — 422,3 puncte, R. D. Germană II — 418,8 puncte, Cehoslovacia — 411,3 puncte, U.R.S.S. — 390,7 puncte etc.

SPARTAK LENINGRAD ARE MARI ȘANSE DE A PĂSTRA „TROFEUL SPORTUL"

PRAGA 22 (Agerpres). — La Praga, în prezența a peste 5 000 de spectatori, echipa feminină de baschet Spartak Leningrad a învins cu scorul de 64—55 (35—31) pe Slavia Praga în prima manșă a finalei „Cupei cupelor" (trofeu oferit de ziarul „Sportul"). Returul va avea loc, la 29 martie, la Leningrad.

VJESNIK ZAGREB A CUCERIT C. C. E. LA TENIS DE MASĂ

La Budapesta s-a desfășurat meciul retur dintre echipa locală Spartakus și formația Vjesnik Zagreb, contînd pentru finala Cupei campionilor europeni la tenis de masă. La capătul unor partide spectaculoase, sportivii iugoslavi au obținut victoria cu scorul de 5—4. Învingătoare și în primul meci (scor 6—3), formația Vjesnik Zagreb a cîștigat trofeul.

★

În cadrul semifinalelor Cupei campionilor europeni la tenis de masă, rezervată echipelor feminine, la Praga s-au întîlnit formațiile Start Praga și Epitök Budapesta. Terminînd învingătoare cu scorul de 5—2, sportivele cehoslovace s-au calificat pentru finala competiției.

PAWLOWSKI REVINE!

PARIS, 22 (Agerpres) — Concursul internațional de sabie de la Paris s-a încheiat cu victoria scontată a scrimerului polonez **Jerzy Pawlowski** (în foto), fost campion olimpic și mondial. În turneul final al competiției, Pawlowski a totalizat 4 victorii, fiind urmat de Bernard Vallee (Franța) — 3 victorii, Joseph Nowara (Polonia) — 3 victorii, Bernard Dumont (Franța) — 2 victorii, Roger Bonnissent (Franța) — 2 victorii și H. Wischeidt (R. F. Germania) — 1 victorie.

La acest concurs au participat 150 de scrimeri.

TELEX ● TELEX ● TELEX ● TELEX ● TELEX

Cu prilejul unui concurs internațional atletic, desfășurat în aer liber la Tucson (Arizona), studentul american de culoare Robert Joseph (în vîrstă de 19 ani) a cîștigat proba de săritură în înălțime cu performanța de 2,21 m. Cursa de o milă a revenit recordmanului kenyan Mike Boit cu timpul de 4:03,0 iar proba de aruncarea greutății s-a încheiat cu victoria lui Al Feuerbach (SUA) cu rezultatul de 20,58 m.

■

Continuîndu-și turneul în Cehoslovacia, reprezentativa masculină de handbal a Norvegiei a evoluat la Nymburk în compania selecționatei de juniori a țării gazdă. Jucînd excelent, tinerii handbaliști cehoslovaci au obținut o surprinzătoare victorie cu scorul de 16—12 (8—6). Anterior, echipa Norvegiei cîștigase cu 12—11 în fața primei reprezentative a Cehoslovaciei.

■

Turul ciclist internațional al Algeriei a continuat cu desfășurarea etapei a 3-a pe ruta Aflou-Laghout (123 km). Primul a trecut linia de sosire olandezul Gerard Kneteman, cronometrat în 3h 06:36. El a dispus la sprintul final de polonezul Szurkowski. În clasamentul general individual conduce polonezul Stanislav Szozda cu 11h 56:18, urmat de sovieticul Jodin 11h 59:36.

În cadrul unui concurs atletic desfășurat la Londra pe teren acoperit, sportiva engleză Judy Vernon a realizat în proba de 400 m garduri timpul de 1:04, rezultat care constituie cea mai bună performanță mondială a sezonului.

■

În palatul sporturilor din Budapesta s-a disputat întîlnirea amicală de handbal dintre reprezentativele masculine ale Ungariei și Danemarcei. Victoria a revenit, cu scorul de 26—21 (17—10), handbaliștilor maghiari. Pentru echipa Ungariei, cele mai multe goluri au fost înscrise de Vincze (7), iar pentru cea a Danemarcei de Sorensen (6).

■

Turneul internațional masculin de șah de la Oiot a continuat cu disputarea partidelor cuprinse în cea de-a 9-a rundă. Pomar (Spania) a cîștigat la Gaprindașvili (URSS), Tore (Filipine) și Gipslis (URSS) au făcut remiză. În clasament conduce iugoslavul Kurajița cu 7 p, urmat de Csom (Ungaria) 6½ p și Gipslis (URSS), cu 6 p.

■

Desfășurată pe circuitul de la Brands Hatch (Anglia), competiția internațională automobilistică de formula I, „Cursa Campionilor", a fost cîștigată de sportivul englez Peter Gethin. Concurînd pe o mașină „Chevron-Chevrolet", Peter Gethin a parcurs 40 ture de circuit (170 km) în 57:22.9, cu o medie orară de 178,340 km. Pe locul secund s-a clasat neozeelandezul Dennis Hulme („McLaren") 57:26.3, urmat de englezul John Hunt („Surtees") 57:26.6.

■

În turneul de tenis de la Atlanta (optimile de finală) au fost înregistrate următoarele rezultate: Smith — Pilici 6—4, 6—2; Stockton — Gottfried 6—3, 6—4; Richey — Fillol 6—1, 5—7 6—2; Drysdale — Dent 7—9, 6—4, 6—4; Maud — Alexander 5—7, 7—6, 6—0.

■

Rezultate înregistrate în turneul de tenis de la Merrifield (Virginia): Moore — Kodes 4—6, 6—3, 6—1; Taylor — Pala 6—3, 6—7, 6—2; Cox — Leonard 6—2, 7—6.

■

Selecționatele de hochei pe gheață ale Suediei și URSS s-au întîlnit la Stockholm într-un meci de verificare. Hocheiștii sovietici au obținut victoria cu scorul de 9—4 (4—1, 4—0, 1—3). Petrov (2), Vasiliev (2), Mihailov (2), Maltev și Yakușev (2) au fost autorii punctelor oaspeților. Cele patru puncte ale gazdelor au fost realizate de Sundquist, Soderstrom, Hammstroem și Johansson.

ULTIMELE STIRI ▪ ULTIMELE REZULTATE

În partida restantă din campionatul masculin

STEAUA — VOINȚA ARAD 3—0

Ieri după-amiază, în sala Floreasca, s-a disputat partida restanță de volei dintre divizionarele A masculine, Steaua și Voința Arad.

Cum era firesc, voleibaliștii bucureșteni au obținut o lejeră victorie, cu 3—0 (7, 1, 3). Arădenii, care își pregătesc de pe acum debarcarea în divizia B s-au prezentat la nivelul obișnuit, adică lamentabil. Și, deși Steaua n-a forțat deloc ritmul, au fost de-ajuns circa 33 de minute pentru încheierea conturilor, chiar dacă s-a jucat lent, fără chef și fără ambiție. Meciul a fost condus corect de cupiul bucureșteanu V. Voicu — N. Mateescu.

PAULISTAN SAO PAULO — VIITORUL BACĂU 3—1, LA VOLEI

BACĂU, 22 (prin telefon). Astăzi (n.r. ieri) s-a disputat în localitate partida internațională amicală de volei dintre Paulistan Sao Paulo (Brazilia) și Viitorul Bacău După o întîlnire care a durat 75 de minute, băcăuanii, evoluînd sub posibilitățile lor reale și resimțindu-se după meciul de marți cu Rapid, au cedat în 4 seturi. Meciul s-a terminat cu scorul de 3—1 (6, —10, 8, 10) în favoarea oaspeților. A arbitrat excelent I. Armășescu (București).

S. NENIȚĂ-coresp.

ALTE ÎNSCRIERI LA C.M. DE TENIS DE MASĂ

Comitetul de organizare a celei de-a 32-a ediții a campionatelor mondiale de tenis de masă, programată între 5 și 15 aprilie la Sarajevo, a anunțat confirmarea de participare a 58 de țări. Ultimele înscrieri au fost primite din partea federațiilor din India și Peru.

CONDAMNAT PENTRU DOPING!

Un tribunal din Anvers l-a condamnat la 8 zile închisoare și plata unei amenzi pe ciclistul profesionist olandez Leo Duyndam, în vîrstă de 24 de ani. Acesta s-a făcut vinovat, în cursul unei curse, desfășurate în Belgia, de încălcare a legii dopingului.

Redacția și administrația: București, str. Vasile Conta nr. 16; telefoane: centrala 11.10.05, secția corespondenți 11.51.09, interurban 72 și 286; telex: sportrom buc. 130. Tiparul I. P. „Informația", București 40 368

ÎN PREZENȚA TOVARĂȘULUI NICOLAE CEAUȘESCU,

IERI, AU ÎNCEPUT LUCRĂRILE CONFERINȚEI UNIUNII ASOCIAȚIILOR STUDENȚILOR COMUNIȘTI DIN ROMÂNIA

În prezența tovarășului Nicolae Ceaușescu, secretarul general al Partidului Comunist Român, președintele Consiliului de Stat, s-a deschis, vineri dimineața, la Palatul Marii Adunări Naționale, cea de-a IX-a Conferință a Uniunii asociațiilor studenților comuniști din România, eveniment cu profunde și multiple semnificații în viața studențimii, a întregului tineret din patria noastră.

Lucrările conferinței au loc în atmosfera de muncă însuflețită a poporului nostru pentru realizarea obiectivelor stabilite de Congresul al X-lea și Conferința Națională ale Partidului, sub semnul angajării depline a studenților țării — români, maghiari, germani și de alte naționalități — în înfăptuirea sarcinilor de mare răspundere socială și politică ce le revin pentru a deveni cadre de nădejde ale construcției societății socialiste multilateral dezvoltate și a comunismului în România.

Sosirea tovarășului Nicolae Ceaușescu, a celorlalți conducători de partid și de stat — Paul Niculescu-Mizil, Gheorghe Pană, Gheorghe Rădulescu, Virgil Trofin, Ilie Verdeț, Emil Drăgănescu, Janos Fazekas, Leonte Răutu, Gheorghe Stoica, Ștefan Voitec, Cornel Burtică, Ștefan Andrei — este salutată cu entuziaste aplauze. Sute de studente și studenți, aflați în fața Palatului Marii Adunări Naționale, ovaționează îndelung, intonează imnul „Partid ne ești slăvit conducător", dau glas profundelor lor sentimente de recunoștință pentru grija pe care partidul o acordă tineretului studios, dezvoltării și perfecționării învățămîntului universitar, pentru prețuirea și încrederea de care se bucură tînăra generație.

În aceeași atmosferă însuflețită, conducătorii partidului și statului sînt întîmpinați la intrarea în sală. Minute în șir se scandează „Ceaușescu—P.C.R.", „Ceaușescu și poporul", „Ceaușescu și studenții".

Cuvîntul de deschidere a conferinței a fost rostit de Ion Traian Ștefănescu, prim-secretar al C.C. al U.T.C., ministru pentru problemele tineretului, președintele Consiliului Uniunii asociațiilor studenților comuniști din România care a exprimat, în numele delegaților și invitaților, al întregii studențimi din patria noastră, cele mai vii mulțumiri, adînca recunoștință și bucuria de a inaugura lucrările conferinței în prezența conducerii partidului și statului nostru, în frunte cu tovarășul Nicolae Ceaușescu.

Studente și studenți aduc în sală drapelele Partidului Comunist Român, Republicii Socialiste România și Uniunii Tineretului Comunist. În această atmosferă solemnă, cei prezenți interpretează imnul „Steagul partidului" și cîntecul patriotic „Tricolorul". Răsună puternice aplauze, se dă glas cu generozitate și elan tineresc sentimentelor de adînc atașament, de adeziune unanimă a studențimii la politica marxist-leninistă, internă și externă a partidului și statului, a hotărîrii sale de a milita pentru înflorirea patriei — Republica Socialistă România.

Sînt alese apoi prezidiul și celelalte organe de lucru. În unanimitate, a fost adoptată următoarea ordine de zi a Conferinței:

1. Raportul Consiliului Uniunii asociațiilor studenților comuniști din România cu privire la activitatea dintre Conferința a VIII-a și Conferința a IX-a și sarcinile de viitor în pregătirea profesională și educarea comunistă a tineretului universitar;
2. Raportul Comisiei de cenzori;
3. Adoptarea unor modificări la Statut;
4. Alegerea noului Consiliu și a Comisiei de cenzori.

Primit cu puternice ovații și urale, a luat cuvîntul tovarășul Nicolae Ceaușescu.

Cuvîntarea secretarului general al partidului a fost subliniată, în repetate rînduri, cu vii și îndelungi aplauze care, la sfîrșitul expunerii, nu contenesc minute în șir. Cei prezenți scandează necontenit „Ceaușescu-P.C.R.", „Ceaușescu și poporul", „Ceaușescu și studenții". Se aud aclamații, urale. Studenții își manifestă direct, apropiat, dragostea, atașamentul lor nețărmurit față de secretarul general al partidului, față de Partidul Comunist Român, angajamentul de a răspunde atenției cu care sînt înconjurați de întregul popor prin rezultate deosebite în studiu, în munca și în viața lor, de a se conduce neabătut în activitatea lor după normele vieții și muncii comuniștilor, eticii și echității noastre socialiste.

În numele participanților, al întregului tineret universitar, primul secretar al C.C. al U.T.C. a mulțumit pentru aprecierile și indicațiile date activității Asociațiilor studenților comuniști: Vă asigurăm, tovarășe secretar general, că, pe baza sarcinilor pe care ni le-ați trasat, a observațiilor critice, vom realiza o analiză exigentă a activității desfășurate de organizația noastră revoluționară în ultimii doi ani, vom stabili măsurile necesare pentru îmbunătățirea radicală a stilului nostru de muncă, astfel încît fiecare organizație să devină într-adevăr un colectiv de luptă pentru educarea comunistă a studenților, pentru înfăptuirea sarcinilor puse de partid în fața învățămîntului nostru superior. În acest cadru se înscrie, de altfel, și propunerea însușită cu deosebit entuziasm de întreaga studențime privind schimbarea denumirii organizației noastre în Uniunea Asociațiilor Studenților Comuniști din România, denumire care, exprimînd în mod nemijlocit caracterul revoluționar al organizației, trăsăturile moral-politice ale studențimii, semnifică hotărîrea tineretului universitar de a se forma în spiritul normelor vieții și muncii comuniștilor, de a dobîndi o temeinică pregătire pentru muncă și viață.

Vă încredințăm că studenții patriei sînt hotărîți să se pregătească asiduu, la înălțimea exigențelor imprimate de conducerea partidului, de dumneavoastră personal, dezvoltării noastre economice și sociale, în vederea integrării lor active în producție, pentru a contribui cu tot elanul la efortul întregului popor de a înfăptui cincinalul înainte de termen, de a da viață programului de făurire a societății socialiste multilateral dezvoltate.

Ca fii ai poporului, ca generație de intelectuali care își datorează condiția sa transformărilor înnoitoare ale socialismului, grijii conducerii partidului, vă făgăduim, mult iubite tovarășe secretar general, că vom face din exemplul strălucit al vieții și activității dumneavoastră, închinată fericirii poporului, propriul nostru crez, că vom munci neobosit să ducem mai departe înfăptuirile înaintașilor, ale generației de comuniști pe care o reprezentați cu cinste în fruntea partidului și statului nostru.

★

În continuarea lucrărilor, tovarășul Ion Traian Ștefănescu a prezentat Raportul Consiliului Uniunii asociațiilor studenților comuniști din România.

Raportul Comisiei de cenzori a fost expus de tovarășul Paul Bran.

Conferința a trecut, apoi, la dezbaterea generală a problemelor înscrise la ordinea de zi.

În cadrul comisiilor, au luat cuvîntul un mare număr de delegați și invitați.

Lucrările conferinței se reiau sîmbătă dimineața, în ședință plenară.

PROLETARI DIN TOATE ȚĂRILE, UNIȚI-VĂ!

Sportul

ZIAR AL CONSILIULUI NAȚIONAL PENTRU EDUCAȚIE FIZICĂ ȘI SPORT

ANUL XXVIII — Nr. 7362 — 4 PAGINI 30 BANI — Sîmbătă 24 martie 1973

Biblioteca municipală Tîrgu-Mureș

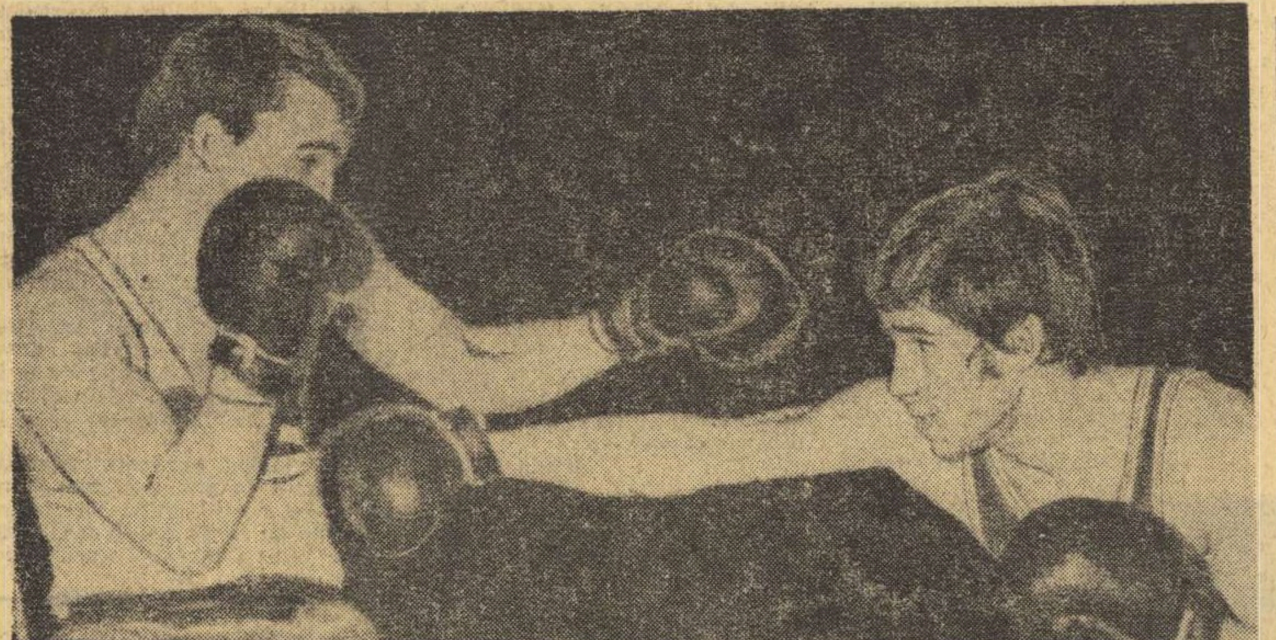

Gabriel Pometcu (dreapta) punctează cu o directă de dreapta în partida cu Octavian Amăzăroaie. Meci disputat la Galați, cu puțin timp în urmă, terminat cu victoria lui Amăzăroaie Foto: C. SATMARI — Galați

CU PUȚINE ZILE ÎNAINTEA STARTULUI ÎN TURNEELE PE CATEGORII

ANTRENORII APRECIAZĂ ȘANSELE BOXERILOR FRUNTAȘI

Ultimele preparative la Rapid București și Constructorul Galați

Mai sînt două zile pînă la gongul inaugural al competiției pugilistice care reunește la start 263 de boxeri dintre cei mai buni din țară: turneele pe categorii de greutate. Începînd de luni, la Oradea, Iași și Pitești, pugiliștii fruntași vor intra în concurs pentru stabilirea noilor ierarhii la toate categoriile. Cum competiția reluată de F. R. Box are și un caracter de prim criteriu de selecție în vederea alcătuirii formațiilor ce vor concura la Balcaniada de la Atena (3—8 mai) și la campionatele europene de la Belgrad (1—9 iunie), sîntem convinși că participanții la aceste turnee vor face totul pentru afirmare. În dorința de a cunoaște amănunte de la pregătirile boxerilor, i-am vizitat la un antrenament pe rapidiști.

În sala de sub tribuna stadionului din Giulești l-am găsit pe antrenorul emerit **Teodor Niculescu** cizelînd unele procedee tehnice de atac ale campionului național al penelor, **Gabriel Pometcu.** La un sac în fundul sălii, am zărit un sportiv bine legat care executa serii de o deosebită tărie. Surprinzîndu-ne direcția privirii, conducătorul antrenamentului ne-a întrebat: **„Vă place? Rețineți numele lui Constantin Nicolae și urmăriți-l în competiția care începe luni, la Oradea. Vă asigur că va face multe clipe grele celor mai buni adversari de la categoria mijlocie-mică. Este un sportiv foarte serios și talentat, care a realizat progrese evidente în ultima vreme. Cu puțin timp în urmă, la Galați, s-a intîlnit cu unul dintre principalii favoriți ai categoriei, Sandu Tirilă. Cu toată bunăvoința arbitrilor localnici, Tirilă n-a putut obține mai mult decît un rezultat de egalitate. Acum, Nicolae se află într-o formă excelentă și am mare încredere în posibilitățile lui de afirmare. Îmi pare rău că nu pot să-l însoțesc la aceste întreceri. Ce să fac?... Slăbiciunea mea, Gaby Pometcu, a fost repartizat la Iași! Adversarii săi sînt de o valoare foarte apropiată cu a elevului meu. De altfel, Amăzăroaie**

Mihai TRANCA

(Continuare în pag. a 3-a)

HANDBALISTELE DE LA UNIVERSITATEA TIMIȘOARA AU CUCERIT „CUPA PRIMĂVERII"

TIMIȘOARA, 23 (prin telefon, de la corespondentul nostru județean). În Sala Olimpia din localitate s-au încheiat astăzi (ieri — n.r.) jocurile din cadrul turneului internațional de handbal feminin dotat cu „Cupa Primăverii". În această ultimă rundă s-a disputat și derby-ul turneului, care a opus formațiile Universitatea Timișoara și T.S.K. Berlin. Practicînd un joc bun, în viteză, formația timișoreană a obținut victoria (și, totodată, locul întîi în clasament) cu scorul de 16—13 (10—7). Principalele realizatoare: **Metzenrath** (4), **Hrivnak** (4) și **Popa** (3) pentru Universitatea, respectiv **Krause** (4), **Metz** (3) și **Brauer** (3).

În cealaltă partidă Constructorul Timișoara a depășit reprezentativa de junioare a României cu 14—12 (5—4).

Clasamentul final al competiției este următorul: 1. **Universitatea Timișoara,** 2. T.S.K. Berlin, 3. Reprezentativa de junioare a României, 4. Constructorul Timișoara.

P. ARCAN

SPORTIVI ROMÂNI PESTE HOTARE

La sfîrșitul acestei săptămîni se desfășoară la Sofia tradiționalul concurs internațional de patinaj artistic al R.P. Bulgaria. Printre participanți se numără și patinatorii români **Elena Moiș** și **Mircea Ion,** însoțiți de antrenorul R. Turușanco. Întrecerile se încheie duminică seara.

★

Recent, reprezentanții clubului bucureștean Metalul au participat la un concurs de cros pentru juniori și junioare organizat în orașul Tours (Franța). În proba rezervată băieților (5 700 m) s-au aliniat la start 36 de concurenți din opt echipe. Primele trei locuri au revenit atleților bucureșteni: **Marin Mihalache, Nicolae Voicu și Alexandru Ivan,** în întrecerea pe echipe reprezentanții noștri clasîndu-se, de asemenea, pe primul loc (15 p), înaintea echipelor orașelor Romilly și Tours. Și în proba fetelor (1 700 m, 24 concurente din 5 echipe), primele trei locuri au fost ocupate de atletele bucureștene: **Cornelia Holub, Tudorița Nedelea** și **Florica Munteanu.**

ÎN LUMINA HOTĂRÎRII PLENAREI C.C. AL P.C.R. CU PRIVIRE LA DEZVOLTAREA CONTINUĂ A EDUCAȚIEI FIZICE ȘI SPORTULUI

NECESITATEA ÎMBUNĂTĂȚIRII CALITĂȚII ȘI EFICIENȚEI LECȚIILOR DE EDUCAȚIE FIZICĂ ÎN ȘCOLILE DE TOATE GRADELE (I)

• MODUL PRINCIPAL DE EXPRIMARE A EFICIENȚEI: ÎNDEPLINIREA OBIECTIVELOR FUNDAMENTALE • FORMAREA DEPRINDERII DE PRACTICARE ÎN MOD INDEPENDENT A EXERCIȚIILOR FIZICE TREBUIE SĂ STEA ÎN ATENȚIA ÎNTREGULUI CORP DE SPECIALIȘTI • LECȚIA — IMPORTANTA FORMĂ DE DEPISTARE A ELEMENTELOR TALENTATE PENTRU SPORTUL DE PERFORMANȚĂ

În contextul recentei Hotărîri a Plenarei Comitetului Central al P.C.R. cu privire la dezvoltarea continuă a educației fizice și sportului, școlii i se acordă o importanță deosebită, ca factor de seamă în procesul de formare și pregătire a unui tineret sănătos și viguros, capabil să îndeplinească cu succes îndatoririle ce revin cetățenilor din patria noastră. În acest sens, Hotărîrea apreciază că este necesar să se realizeze o îmbunătățire a calității și eficienței procesului de învățămînt în cadrul orelor de educație fizică din școli, indiferent de gradul lor — școală generală, liceu de cultură generală sau de specialitate, școală profesională etc.

În rîndurile care urmează publicăm un material de specialitate, vizînd tocmai lecția de educație fizică, a cărei importanță și implicit eficiență în procesul de învățămînt al elevilor este îndeobște cunoscută. Materialul poate contribui la elucidarea problemelor pe care le pune astăzi necesitatea îmbunătățirii lecției de educație fizică pe măsura cerințelor sporite stabilite de partid.

Despre eficiența educației fizice, a lecțiilor în special, despre cerințele care trebuie respectate pentru sporirea ei continuă se discută astăzi din ce în ce mai mult. Este și normal, dacă avem în vedere valoarea socială a acestei activități, rolul educației fizice și al sportului în viața omului contemporan.

Îndemnat de dezbaterile ce au avut loc pe marginea acestei teme, în cadrul unor cercuri pedagogice ale profesorilor de educație fizică din diferite județe, mi-am propus, în cele ce urmează, să subliniez unele aspecte care definesc EFICIENȚA lecțiilor de educație fizică și să relev cîteva din principalele cerințe care îi condiționează valoarea.

Noțiunea de eficiență exprimă, în general, calitatea uneia sau mai multor acțiuni de a produce efectul scontat, aceasta numai în sens pozitiv. Raportînd specificul activității noastre la conținutul definiției, putem spune că eficiența lecțiilor de educație fizică trebuie apreciată prin efectele pe care acestea le produc asupra dezvoltării și instruirii elevilor, comparativ cu nivelul stabilit de programele școlare.

De cele mai multe ori cînd discutăm despre eficiența lecțiilor de educație fizică sîntem tentați să ne referim și să apreciem mai mult valoarea unor mijloace, formații, metode, procedee, reducînd, în felul acesta, eficiența la efecte mici și imediate. Nu putem nega rolul acestor elemente (mijloace) la realizarea efectelor dorite. Însă apreciind eficiența, în primul rînd, prin prisma lor și nu prin efectele produse asupra îndeplinirii obiectivelor majore ale activității noastre, ajungem în situația, de altfel destul de frecventă în practică, de a ridica mijloacele la rang de scop (trebuie să-i învățăm pe elevi baschet, handbal, volei, elemente din gimnastică, probe atletice etc. în loc să le dezvoltăm, cu ajutorul acestor mijloace, capacitatea fizică și motrice, să le formăm deprinderi și obișnuințe pentru întreaga lor viață).

O primă subliniere se impune: și anume că, **în domeniul nostru de activitate, eficient este ceea ce are efecte asupra îndeplinirii principalelor obiective și nu ceea ce pentru un moment este interesant și place.**

Înțelegînd în acest fel eficiența lecțiilor de educație fizică, să vedem

prof. ALEXANDRU MOGOȘ

(Continuare în pag. a 2-a)

PE AGENDA COMPETIȚIILOR SPORTIVE DE MASĂ

Zi de lucru pe „pîrtia copiilor" din Sinaia Foto: Theo MACARSCHI

Activitatea sportivă în aer liber și-a reluat aproape complet cursul normal, astfel că la sfîrșitul acestei săptămîni vom avea ocazia să consemnăm cîteva întreceri de masă ce se vor bucura, sîntem siguri, de aprecierea celor cărora le sînt adresate.

COMPETIȚII ÎN ORGANIZAREA ȘCOLILOR...

Sîmbătă și duminică la Școala generală nr. 50 din Capitală se vor disputa întrecerile de fotbal și baschet interclase. Competitori vor fi elevii claselor a VI-a A și a VI-a B. La altă școală, generală nr.2, se va disputa „Cupa școlii" la baschet, în timp ce duminică 70 de elevi ai Liceului „Spiru Haret" vor fi prezenți pe pîrtiile de schi de la Predeal, unii pentru a se iniția în tainele schiului, alții pentru a... nu-și pierde îndemînarea.

La Poiana Brașov, peste 1000 de elevi se vor întrece într-un mare concurs de schi, cu plecarea de la cabana Ursu și sosirea la cabana Postăvarul.

Gimnastica modernă programează o mare întrecere la Rîmnicu Vîlcea. În sala Liceului „Vasile Roaită" va avea loc „Cupa Primăverii", cu participarea elevelor din localitate, precum și a colegelor lor de la școlile sportive din Brăila, Brașov, Sf. Gheorghe și Tîrgoviște.

Pe patinoarul artificial din Cluj, C.J.E.F.S. va organiza o demonstrație susținută de elevi și copii în număr de 300, care au învățat să patineze în cadrul cursurilor inițiate la 1 noiembrie anul trecut.

...ȘI ÎN ORGANIZAREA ASOCIAȚIILOR SPORTIVE SINDICALE

Interesanta inițiativă a „Crosului celor 12 orașe hunedorene" prevede, în această duminică, prima etapă de desfășurare. Deschisă tuturor categoriilor de vîrstă (sîntem infor-

(Continuare în pag. a 3-a)

DUPĂ EXAMENUL DE TEHNICITATE

START ÎN FINALELE CAMPIONATELOR DE JUDO

Atmosferă specifică examenelor, ieri, dimineață și după-amiază, în sala de judo a Școlii sportive nr. 2 din Capitală. Rînd pe rînd, finaliștii campionatelor republicane de seniori treceau prin fața comisiilor de examinare alcătuite din antrenorii loturilor naționale **Gheorghe Donciu, Mihai Botez, Constantin Bogdan** și **Nicolae Bucur.** De rezultatele pe care concurenții le obțineau depindea participarea acestora la întrecerile finalelor. Și nu se poate spune că era vorba de un act formal. Fiecare sportiv era obligat să execute un număr de 10 procedee tehnice de aruncare și fixare, de diferită dificultate. Acest „barem" nu constituia, în aparență, pentru nici unul dintre sportivi un test greu de trecut, mai ales că un bun judoka stăpînește peste o sută de procedee tehnice. Cu toate acestea, doar puțini finaliști au reușit să obțină nota maximă — și nu pe toată linia. Dintre evidențiații categoriei 80 kg — primii examinați — menționăm pe **Doru Hirșan** (Universitatea Iași) cu cinci note de 10, **Aurel Girbea** (Terom Iași) și **Ștefan Doncea** (Vagonul Arad) cu cîte trei procedee tehnice cotate cu nota maximă. La categoria 93 kg, **Nicolae Pop** (Universitatea Cluj), **Alexandru Ungureanu** (Șc. sp. 2), **Tamaș Laszlo** (Constructorul Miercurea Ciuc) și **Dorel Rădescu** (Șc. sp. Unirea Iași), iar la +93 kg **Ion Arsenoiu** (Azurii Făgăraș), **Horia Vișan** (Șc. sp. 2), **Zoltan Savici** (Dinamo București) și **Gheorghe Humă** (C.S.M. Sibiu) au obținut cele mai bune note.

Au fost însă și unii concurenți care, deși s-au calificat la etapele de zonă nu-și vor putea încerca șansele și pe saltelele finalelor, fiind respinși la acest examen: **Aurelian Popa** de la Politehnica Galați (cat. 93 kg), **Constantin Boteanu,** de la Dacia Pitești (cat. +93 kg) ș.a.

Firește, nici antrenorii sportivilor nu așteptau fără emoții deciziile comisiilor. Antrenoarea **Florica Rotaru** (Chimia Turnu Măgurele) bună-oară nu îndrăznea să intre în sală pentru a-i vedea pe cei trei elevi ai săi, **Ion Gancea** (cat. 63 kg), **Andrei Aurică** (cat. 80 kg) și **Mihai Vîlcu** (cat. +93 kg). Cînd aceștia au trecut cu succes prin fața examinatorilor era nespus de fericită.

Astăzi, de la orele 8 și 16 au loc, la sala Floreasca, finalele la categoriile 80, 93 și +93 kg.

Patru dintre finaliștii de la categoria 80 kg, în timpul examenului de tehnicitate Foto: Vasile BAGEAC

SCHIORII ROMÂNI ÎN ÎNTRECERI INTERNE ȘI INTERNAȚIONALE

Activitatea competițională a schiorilor noștri se desfășoară în plin. Condițiile excelente de întrecere, oferite de starea vremii, permit organizarea concursurilor în majoritatea stațiunilor montane. În rîndurile ce urmează vom prezenta doar cîteva din întrecerile ce vor avea loc în zilele următoare.

La Rîșnov, se va disputa duminică proba de sărituri juniori din cadrul combinatei nordice. La Fundata va avea loc „Cupa federației" la fond pentru următoarele categorii de sportivi: **copii; junioare, 3 km; juniori, 5 km; senioare, 5 km; seniori, 10 km.** La startul întrecerii vor fi prezenți cei mai buni fondiști ai țării pentru care întrecerea constituie și un bun prilej de verificare în vederea probei de 30 km din cadrul campionatului național, ce va avea loc săptămîna viitoare.

Zilele acestea, pe Clăbucetul Taurului (cunoscuta pîrtie din Predeal) se vor întîlni cei mai buni schiori și schioare de la Liceul experimental de schi din localitate, cu colegii lor din Bulgaria. Vor fi organizate curse de slalom special și uriaș.

Luni, marți și miercuri, pîrtiile din Bucegi vor găzdui campionatele naționale ale școlilor sportive la schi alpin. La finale vor fi prezenți peste 100 de tineri schiori și schioare din mai multe județe ale țării.

Amînată de cîteva ori, din motive obiective (lipsa de zăpadă), marți va avea loc — în sfîrșit — proba de 30 km din cadrul campionatului național al fondiștilor seniori.

Cîteva grupuri de schiori fruntași din România se vor afla în aceste zile, la startul unor importante confruntări internaționale. Astfel, **Dan Cristea** și **Marian Burchi** concurează **în Franța** la „Marele premiu al Pirineilor", competiție cuprinsă în cadrul „Cupei Europei".

Pe Vitoșa (Bulgaria) se găsesc de cîteva zile, **Dorin Munteanu, Constantin Văideanu, Alexandru Manta, Florin Barbu** și **Nuți Degeratu,** care participă la întrecerile prilejuite de „Cupa Aleko", competiție de categorie F.I.S. în care sînt angrenați unii dintre cei mai buni schiori de pe continent.

La Torino (Italia), sîmbătă și duminică va avea loc un important concurs de fond la care participă și cîțiva tineri schiori din România printre care și campionul nostru balcanic de juniori, **Ferencz Forico.**

Dan Cristea se află angrenat în aceste zile, în probele de schi din „Marele premiu al Pirineilor"

Săptămîna viitoare, la patinoarul „23 August"

NUME PRESTIGIOASE LA STARTUL „CUPEI PRIETENIA"

Sub pavăza vastei cupole ce acoperă dreptunghiul de gheață al patinoarului „23 August", sezonul sporturilor de iarnă continuă în Capitală, chiar în aceste zile de primăvară definitiv poposită printre noi. Următorul punct de program în calendarul internațional al patinajului artistic, prevede o competiție de deosebită amploare, care se va desfășura sub privirile bucureștenilor. Este vorba de „Cupa Prietenia", competiție tradițională, rezervată speranțelor patinajului din țările socialiste (juniori și junioare, sub 16 ani).

Întrecerile — programate între 28 și 31 martie — reunesc la start o serie de patinatori și patinatoare, pe care i-am putut admira în campionatele mondiale și europene. Astfel, în puternicul lot al R.D. Germane, sînt anunțați foarte valoroșii **Bernd Wunderlich** și **Anett Pötzsch,** participanți la „mondialele" de la Bratislava. Ei vor fi asistați de o antrenoare ce poartă un nume celebru — Gabrielle Seyfert! Fosta campioană a lumii își prezintă la București elevii cei mai talentați. Alți concurenți redutabili sînt cehoslovacii **Miroslav Soska** și **Petar Augustovici,** maghiara **Krisztine Homolya,** polonezele **Elzbieta Luczynska** și **Grazyna Dudek.** Nu cunoaștem încă alcătuirea delegației Uniunii Sovietice, dar ea va fi — ca totdeauna — de o excelentă ținută. Reprezentanții patinajului din R.P. Bulgaria vor completa lotul oaspeților.

La această întrecere țara noastră va fi reprezentată de patru patinatoare, în frunte cu campioana națională de senioare **Doina Mitricică,** secondată de **Silvana Suciu, Gabriela Voica** și **Cornelia Picu,** precum și un concurent, **Goga Octavian.**

Concursul prevede toate cele patru probe ale patinajului artistic: individual masculin, individual feminin, perechi și — ca o „premieră" bucureșteană — dans pe gheață,

807

INSTANTANEE: LA TREI ȘCOLI BUCUREȘTENE...

Joi 22 martie. Ne-am propus să surprindem — în această zi însorită de primăvară — cîteva secvențe de la lecțiile de educație fizică. Și iată ce am găsit...

★

Școala generală nr. 2. În spațioasa sală de sport, două „ateliere", cel al elevilor din clasele VI și VII, sub conducerea **prof. Mioara Leucuția** și, separat, al clasei a XI-a C, dirijat de **prof. Lenke Kralik.**

Grupa „elevilor mici" are oră de colectiv sportiv. Pregătire fizică (15 minute), sub forma unor exerciții de încălzire, după aceea pregătire pentru probele de viteză, antrenament în proba de săritură în lungime și în final puțin joc, în speță baschet. Deci, aproape întreaga oră orientată pe atletism. Și la fel, cel mai mare spațiu de timp lucru afară, într-o curte spațioasă, degajată într-o bună măsură de zăpadă.

Elevii mari efectuează pregătire de colectiv sportiv cu temă de baschet. Combinații tehnice în doi, apărare om la om, joc — 20 de minute.

De notat: în ambele cazuri, atmosferă antrenantă, atractivă, deconectantă, după 4 ore de clasă.

★

Școala generală nr. 50. Și aici, o sală de sport bine dotată, de care beneficiază mai bine de 650 de elevi și eleve. I-am găsit la lucru pe cei din clasa a III-a B. În lipsa prof. Elisabeta Obrașcu, aflată în concediu medical, lecția era condusă de **prof. Dumitru Radu**, din colectivul Școlii sportive nr. 2.

Am prins ora în plină desfășurare, în „fundamentală". Tema, în principal orientată pe exerciții de gimnastică. Fetele — lucru la bîrnă, băieții — exerciții de sărituri. Violciunea copiilor, fețele lor destinse, iată o dovadă palpabilă a gradului ridicat de atractivitate a lecției, asistată — printr-o fericită întîmplare — de toți factorii de răspundere din școală, directoarea principală, **prof. Valentina Butoiescu**, secretara organizației de partid, **prof. Floarea Filip** și directoarea cu problemele de pionieri, **prof. Paraschiva Mincă.**

★

Liceul „Mihail Sadoveanu". Elevii și elevele anului III A au terminat ora de educație fizică. Tema „Dezvoltare fizică generală". În locul prof. Doru Monahu, angrenat adhoc într-o serie de acțiuni obștești, lecția a fost condusă de studentul **Aurel Zahan** din anul IV al I.E.F.S.

Inițial s-a făcut o încălzire", în sala de sport a liceului, după care au urmat — în curte — exerciții de gimnastică, jocuri dinamice și în încheiere, ca de obicei, cîteva scheme de baschet. Totul, bine organizat, într-un circuit continuu, într-un ritm alert.

Încercăm să culegem cîteva impresii...

Marie-Jeane Raicu: „A fost o lecție excelentă, abia am așteptat-o. Tovarășul profesor a dat curs cererii noastre de a lucra și afară, în curte, unde ne-am simțit foarte bine".

Marina Dumitriu: „După trei ore grele, lecția de educație fizică a fost binevenită. M-a deconectat, mi-a dat o stare de relaxare. Acum, mergînd acasă, voi putea să-mi pregătesc cu mai multă energie lecțiile pentru a doua zi".

Petrică Butoi: „Mie îmi plac mult orele de sport. Aș fi vrut să lucrez mai mult afară. Sigur, astăzi a cam fost soare cu... dinți, dar sper ca de săptămîna viitoare... De altfel, noi, elevii ne-am străduit să degajăm din curte toată zăpada, astfel ca activitatea sportivă să nu aibă de suferit..."

★

Trei instantanee din tot atîtea școli bucureștene. Notă comună: interesul pentru lecțiile de educație fizică, și din partea profesorilor, a conducerilor de școli și — firește — din partea elevilor...

Tiberiu STAMA

Elevii claselor VI—VII de la Școala generală nr. 2 din București în partea fundamentală a lecției de atletism
Foto: V. BAGEAC

SCHI

„CUPA LICEULUI EXPERIMENTAL DE SCHI PREDEAL"

PREDEAL 23, (prin telefon). Astăzi (n.r. ieri) s-a desfășurat în localitate un interesant concurs de schi (la probe alpine și fond) deschis celor mai buni juniori și copii din țară. Organizat și dotat cu **„Cupa liceului experimental de schi Predeal"**, la întrecere participă și sportivi de la școala de schi din Samokov (Bulgaria). Vremea excepțională a permis tinerilor concurenți să-și etaleze talentul real de care dispun, mai ales în prima manșă a probei de slalom special, ce a avut loc pe porțiunea superioară a cunoscutei pîrtii Clăbucetul Taurului. Înspre prînz, însă, soarele a devenit mult mai puternic, de-a lungul traseului făcîndu-se o serie de taluzuri care au solicitat tinerilor schiori eforturi considerabile.

La fete, **Eva Mezei** (Lic. exp. Predeal) și **Nela Simoin** (Șc. sp. Predeal) s-au impus la mare diferență de restul concurentelor, demonstrînd frumoase calități care sperăm ca în viitor să fie confirmate în alte întreceri de amploare. În proba băieților, **Sorin Adăscăliței** (Lic. exp. Predeal) și **Ion Cavași** (Brașovia) au emis, chiar de la începutul concursului cele mai mari pretenții la ocuparea primelor locuri.

Menționînd excelenta organizare asigurată de gazde, precum și numeroasa participare a unor tinere talente de la Șc. sp. Sinaia, Brașovia, Sc. sp. Vatra Dornei, putem afirma că prima zi a competiției a însemnat o reușită deplină. **IATA REZULTATELE: Fond, fetițe II, 3 km:** 1. Katia Dudina (Samokov) 16:26, 2. Maria Toma (Predeal) 16:36, 3. Veronica Giurgi (Rîșnov) 18:17; **fetițe I:** Elena Ungureanu (Predeal) 13:50, 2. Elena Ușatova (Samokov) 14:07, 3. Maria Truță (Predeal) 14:37; **băieți II:** Svetoslav Petrov (Samokov) 12:46; **băieți I:** Moise Gîrbacea (Predeal) 12:50; **junioare, 3 km:** Nicoleta Scurtu (Predeal) 14:06; **juniori:** Ion Moise (Predeal) 13:50.

În probele alpine au cîștigat: **Arlete Erețian** (Șc. sp. Brașov) — la categoria copile, **Florin Vintilă** (Liceul Predeal) — copii, **Emilia Brasencova** (Liceul Somokov, Bulgaria) — la junioare II, **Nela Simion** (Liceul Predeal) — junioare I, **Dan Frățilă** (Liceul Predeal) — juniori II și **Ion Cavași** (Brașovia) — la juniori I.

Radu TIMOFTE

TENIS DE MASĂ

CURSURI DE REÎMPROSPĂTAREA CUNOȘTINȚELOR ARBITRILOR BUCUREȘTENI

Comisia municipală de tenis de masă București, în colaborare cu CEFS sectorul VI, organizează cursuri pentru reîmprospătarea cunoștințelor arbitrilor bucureșteni și de calificări de noi arbitri. Deschiderea cursurilor va avea loc marți, ora 18, în sala CEFS sectorul VI din str. dr. Staicovici (la stadionul Progresul).

CERCETĂTORI ȘI TEHNICIENI

Am asistat, zilele trecute, la o foarte instructivă întîlnire între membrii Centrului de cercetări științifice și cadrele tehnice cele mai calificate ale boxului românesc. Răscolitorii tinerei științe a sportului au încercat să demonstreze beneficiarilor strădaniilor lor că munca în comun nu poate fi decît folositoare mișcării pugilistice. De cealaltă parte, antrenorii au recunoscut, la sfîrșitul întrevederii, cît de bine au înțeles necesitatea sprijinului din partea științei. Se poate deci spune că prima concluzie a acestei reuniuni este statuarea adevărului că **marea performanță — și în pugilism — nu se mai poate obține decît prin lucrul în echipă** (în speță: antrenor, medic, psiholog, metodist etc.).

Nu a stat în intenția cercetătorilor de a face procesul mijloacelor și metodelor de pregătire a boxerilor români pentru Jocurile Olimpice de la München. Ei au desfășurat, în grafice și statistici întocmite pe baze obiective, datele unei realități indubitabile. Dacă din aceste tablouri sinoptice reiese că, **din întregul volum de pregătiri, capitolului tehnico-tactic i s-a rezervat o infimă parte de 10 la sută** — referirea se face doar pentru a trage semnalul de alarmă și a sesiza pe antrenori asupra unei posibile erori de planificare. Dacă din curbele tabelelor se vede că **lecția la mănuși cu antrenorul crește vertiginos în importanță pe măsură ce se apropie Olimpiada, iar studiul individual... descrește în aceeași proporție** (tocmai cînd era mai mare nevoie!) — referirea se face pentru ca antrenorii să mediteze asupra ordinii de importanță în alegerea mijloacelor de pregătire și a perioadelor celor mai propice. Dacă cercetătorii întocmesc psihograma individuală a boxerilor fruntași, e pentru ca antrenorii să afle în care zone ale funcțiilor psihice investigate subiectul se arată deficient.

Din cele de mai sus, din complexitatea problemelor discutate cu prilejul acestei întîlniri, rezultă că **pentru antrenor sarcina este mult ușurată atunci cînd urmează să modeleze un boxer** (deci un om) **mai bine cunoscut** (pe plan biomotric, fiziologic, psihic etc.). Iată o constatare care poate fi pilduitoare pentru toți antrenorii, din toate ramurile sportive.

Chiar dacă uneori limbajul cercetătorilor pare criptic pentru antrenorii mai puțin familiarizați cu domeniul științei, rămîne lăudabilă strădania primilor de a-i apropia pe ceilalți de o zonă indispensabilă în munca viitoare. Mai puțin plăcut a fost faptul de a afla că medicul lotului de box este prea puțin dispus să colaboreze pentru întronarea științei în activitatea de pregătire a pugiliștilor fruntași.

Oricum, ne exprimăm nădejdea că **progresul boxului românesc are mult mai mulți sorți de izbîndă dacă se consolidează această ideală colaborare** dintre cercetători și tehnicieni (colaborare ce nu urmărește stabilirea meritelor parțiale, ci rezultate finale optime!)

Victor BĂNCIULESCU

ȘAH

CLASAMENTUL FINAL AL TURNEULUI DE LA BUCUREȘTI

Ieri dimineață a fost reluată ultima partidă a turneului internațional de șah, aceea dintre **Florin Gheorghiu** și **Valentin Stoica**, întreruptă joi seara. După o luptă care a mai durat aproape 3 ore, marele maestru și-a valorificat calitatea în plus pe care o avea, obținînd victoria.

Astfel, clasamentul final al celei de a 13-a ediții a acestei tradiționale competiții este următorul: 1. **MARK TAIMANOV** (U.R.S.S.) 10 p, 2. **Dumitru Ghizdavu** (România) 9½ p, 3—4. **Florin Gheorghiu** (România) și **Reiner Knaak** (R.D. Germană) 8½ p, 5—6. **Carol Partos** (România) și **Karol Honfi** (Ungaria) 8 p, 7. **Iosip Rukavina** (Iugoslavia) 7½ p, 8—10. **Petar Ostoici** (Iugoslavia), **Kazimir Pytel** (Polonia) și **Nikolai Spiridonov** (Bulgaria) 6½ p, **Theodor Ghițescu** și **Emil Ungureanu** (ambii România) 6 p, **Valentin Stoica** (România) 5½ p, **Jiri Ficht** (Cehoslovacia) 4½ p, **Traian Stanciu** (România) 3½ p.

AZI ȘI MÎINE, ÎN CAMPIONATELE REPUBLICANE

BASCHET

În divizia A la fete, UNIVERSITATEA TIMIȘOARA — RAPID, UN MECI IMPORTANT PENTRU LOCUL 3

Cel mai atractiv meci al etapei a XIV-a a campionatului național de baschet feminin se dispută la Timișoara, între formația locală Universitatea și Rapid București. Aflate pe locul 4, studentele vor forța victoria care le-ar apropia de locul 3, deținut, actualmente, de feroviare. În această întrecere, Universitatea va prezenta formația folosită cu predilecție în returul diviziei A (Schnebli, Cojan, Villanyi, Dobosi, Crosskopf), în vreme ce la Rapid vom asista la reintrarea Doinei Stancu, de fapt la debutul acestei talentate jucătoare în actuala ediție a campionatului (accidentată în timpul verii, ea nu a mai evoluat de atunci). Racoviță, Suliman, Nicola-Bosco, Basarabia și Vasilescu (cele mai în formă baschetbaliste de la Rapid) vor încerca — și ele — să obțină victoria, foarte importantă pentru menținerea locului 3. Amintim că în tur, la București, rapidistele au învins cu 55—46.

Celelalte meciuri ale etapei (între paranteze, rezultatele din tur): I.E.F.S. — Voința Tg. Mureș (82—63), Politehnica — Constructorul (61—45) Universitatea Cluj — Voința București (35—66), Sănătatea Satu Mare — Crișul Oradea (49—87).

Înaintea acestor partide, clasamentul se prezintă astfel:

1. Politehnica	12	11	1	901-651	23
2. I.E.F.S.	12	11	1	846-591	23
3. Rapid	12	8	4	737-667	20
4. Univ. Tmș.	12	6	6	743-730	18
5. Voința Buc.	12	6	6	794-722	18
6. Crișul	12	5	7	721-728	17
7. „U" Cluj	12	5	7	688-783	17
8. Constructorul	12	3	9	582-708	15
9. Sănătatea	12	3	9	650-853	15
10. Voința Tg. M.	12	2	10	706-913	14

XIV-a (etapa restantă, a XIII-a, a fost reprogramată pentru zilele de 7, 11 și 16 aprilie). Întrucît ne apropiem de sfîrșitul jocurilor în serii, după care va urma turneul final (pentru desemnarea echipelor campioane), confruntarea de azi și mîine se anunță deosebit de disputată în toate cele patru serii. Formațiile din fruntea clasamentelor vor căuta să-și consolideze pozițiile (primele trei clasate din fiecare serie vor participa la turneul final), iar cele de la periferia seriilor vor lupta să evite locurile 9—10, expuse retrogradării.

În seria sud (feminină), unde cel puțin șase echipe candidează la primele trei poziții derbyul se dispută la Giurgiu, unde echipa locală Cetatea, de regulă imbatabilă pe arena ei, va primi replica primei clasate Rapid București. O partidă la fel de importantă este și cea dintre Gloria București și campioana țării, Voința București, care în acest retur a avut un start slab, aflîndu-se acum pe locul 7. În grupa cealaltă, derbyul îl constituie jocul de la Reșița, dintre C.S.M. și Hidromecanica Brașov. Reșițencele se află în fruntea clasamentului, dar au jucate în avans 3 partide din etapele a XIII-a — cu Voința Cluj (2424—2302 pentru clujence), a XV-a — cu Record Cluj (2370—2150 pentru C.S.M.) și a XVII-a — cu Voința Mediaș (2336—2334 pentru C.S.M.).

La bărbați, echipele bucureștene Rapid și Constructorul (seria sud) susțin o întîlnire foarte importantă. Ambele au cîte 14 puncte și vizează un loc între finaliste. Fruntașa seriei, Constructorul Galați, este virtuala cîștigătoare în grupă, indiferent ce va face acum, în jocul de la Cîmpina, cu Flacăra, deoarece în meciurile pe care le mai are de jucat acasă, va avea ca adversare sextetuI slabe, cum sînt Victoria Bod și Rulmentul Brașov. Primele clasate în seria nord, Voința Cluj și Jiul Petrila, au o misiune foarte grea în această etapă, deoarece evoluează în deplasare, la Lugoj și, respectiv, Oradea. În cazul că obțin victorii, atît clujenii cît și popicarii din Valea Jiului se pot considera promovați în rîndul echipelor care își vor disputa titlul.

Înaintea acestei etape, situația în fruntea clasamentelor este următoarea: femei — seria sud: **1. Rapid București 16 p (14 753 pd)**, 2. Gloria București 16 p (14 388 p d), 3. Metrom Brașov 14 p; seria nord: **1. C.S.M. Reșița 20 p** (15 jocuri), 2. Voința Cluj 18 p (13 jocuri), 3. Voința Tg. Mureș 16 p (12 jocuri). **Bărbați — seria sud: 1. Constructorul Galați 18 p,** 2. Rapid București 14 p (31 812 pd), 3. Constructorul București 14 p (29 917 pd); seria nord: **1. Voința Cluj 16 p (30616 pd)**, 2. Jiul Petrila 16 p (29766 pd), 3. C.F.R. Tg. Mureș 14 p.

rugbyștii celor două formații și-au intensificat pregătirile, cu toate condițiile improprii, pentru a se prezenta, **duminică la ora 11, pe terenul din Lonca**, în cea mai bună formă. O eventuală victorie a oaspeților ar rezolva definitiv problema campioanei, avînd în vedere că în prezent Steaua se află la 6 puncte de a doua clasată Universitatea Timișoara. În lipsa lui **Ortelecan** și **Florin** (accidentați) și a lui **Dinu** (suspendat), Știința va alinia, probabil, următorul XV: **Martin — Burghelea, Rădulescu, Abribula, Neagu — Fălcușanu, Bărgăunaș — Băltărețu, Veștemeanu, Lomotă — Zafiescu, Moroe — Radu, Răducanu, Talpă.**

La Steaua reintră **Teleașă**, dar s-a accidentat **Budică**. Deci: **Durbac — Teleașă, Suciu, Enache, Braga — R. Ionescu, Mateescu — Corneliu, Postolache, Achim — Pintea, Șerban — Ciornei, Munteanu, Bucur.** Meciul va fi condus de arbitrul **D. Grigorescu.**

În rest: **Gloria — Dinamo** (teren Gloria, azi ora 16, arbitru Șt. Cristea), **Grivița Roșie — Rulmentul Bîrlad** (teren Parcul Copilului, duminică, ora 9, C. Udrea), **Sportul studențesc — Precizia Săcele** (teren Tineretului II, duminică, ora 10, Al. Lemneanu), **Farul — C.S.M. Suceava** (S. Dragomirescu), **Universitatea Timișoara — Politehnica Iași** (Fl. Tudorache) și **C.S.M. Sibiu — Vulcan** (R. Chiriac).

LUPTE

ETAPA A II-A LA GRECO-ROMANE

Duminică, cele 27 de formații participante la campionatul de lupte greco-romane pe echipe vor susține întrecerile din cadrul celei de-a doua etape. În opt localități din țară, se vor disputa nouă triunghiulare după următorul program: BACĂU: **S. C. Bacău — Farul Constanța — Nicolina Iași și A.S.A. Bacău — Progresul București — Dunărea Galați;** RĂDĂUȚI: **Iprofil Rădăuți — Pescărușul Tulcea — Dinamo București** (Seria I); TG. MUREȘ: **Mureșul Tg. Mureș — C.S. Arad — C.S.M. Reșița;** SATU MARE: **C.S. Satu Mare — A.S.A. Cluj — Vulturii Textila Lugoj;** ORADEA: **Crișul Oradea — C.F.R. Timișoara — Steaua** (Seria a II-a): MEDGIDIA: **I.M.U. Medgidia — Carpați Sinaia — C.S. Cîmpulung Muscel;** SLATINA: **Alumina Slatina — Metalul București — Steagul roșu Brașov;** PITEȘTI: **C. S. Pitești — Electroputere Craiova — Rapid** (Seria a III-a).

Cum aceasta este ultima etapă pe care echipele de greco-romane o susțin în această primăvară (turneele pe categorii din cadrul campionatului pe echipe se dispută între 20 și 22 aprilie), toate formațiile vor face eforturi să acumuleze puncte care să le consolideze pozițiile fruntașe în cadrul seriilor, ori să le pună la adăpost de situația neplăcută a retrogradării. Va fi interesant de urmărit evoluția formațiilor recent promovate în prima divizie alături de cele mai bune echipe din țară.

POLO

UN NOU CUPLAJ BUCUREȘTEAN

Mîine sînt programate partidele etapei a IV-a contînd pentru seria I a campionatului național de polo. În București (bazinul Floreasca, de la ora 10) se vor întîlni mai întîi **Dinamo** (actualul lider) și **I.E.F.S.**, iar în continuare, **Progresul** cu **Rapid** (deținătoarea titlului). **La Cluj este programat derby-ul local Voința — Politehnica.** Iată clasamentul înaintea acestor meciuri:

1. Dinamo	3	3	0	0	29— 8	6
2. Rapid	2	2	0	0	12— 3	4
3. Voința	2	1	0	1	10—14	2
4. Progresul	3	1	0	2	7—13	2
5. I.E.F.S.	2	0	0	2	3—10	0
6. Politehnica	2	0	0	2	2—14	0

RUGBY

MECIUL ȘTIINȚA PETROȘANI — STEAUA, DOMINĂ ETAPA A XVI-A

Partida care polarizează atenția iubitorilor sportului cu balonul oval în această etapă, a XVI-a, a campionatului național, se desfășoară între **Știința Petroșani** și **lidera clasamentului, Steaua.**

Profitînd de întreruperea disputelor,

VOLEI

DINAMO — STEAUA, PUNCTUL DE ATRACȚIE AL ETAPEI A XX-A

Campionatele naționale de volei se apropie de final. Au mai rămas de disputat doar trei etape, **simbătă** și **duminică** fiind programate jocurile celei de a XX-a. Ierarhia actuală nu mai poate suferi modificări esențiale, echipele care vor participa la turneele pentru locurile 1—6 și 7—12 fiind, în general, cunoscute (incertitudini existînd, atît la masculin, cît și la feminin doar asupra formațiilor care vor ocupa locurile 6 și 7).

Cea mai importantă întîlnire a etapei — la masculin — este, fără îndoială, cea dintre **DINAMO** și **STEAUA.** Aflate, în ordine, pe primele locuri, cele două teamuri se angajează într-o dispută care poate avea ca urmare fie o regrupare în fruntea clasamentului — în cazul unei victorii a steliștilor — fie o detașare netă a echipei dinamoviste, dacă aceasta va ieși învingătoare. Demne de urmărit, evoluțiile formațiilor **Rapid**, în meciul cu **I.E.F.S.**, **Universitatea Cluj** cu **Viitorul**, **Universitatea Craiova** cu **C.S.U. Galați** și **Progresul** (în deplasare) cu **Voința Arad**, toate patru în luptă directă pentru plasarea în plutonul primelor șase. Tot în această etapă: **Tractorul Brașov — Electra.**

Și campionatul feminin programează o întîlnire atractivă: **Medicina — Rapid.** Giuleștencele au neapărat nevoie de victorie, mai cu seamă că la 29 martie vor susține, e drept pe teren propriu, partida cu Penicilina Iași. Două formații, **Constructorul** și **Universitatea Cluj**, care își dispută locul 6, joacă una la P. Neamț cu **Ceahlăul**, iar cealaltă acasă, cu **Universitatea Timișoara.** În rest: **Universitatea București — Farul** și **Dinamo — C.S.M. Sibiu.**

NECESITATEA ÎMBUNĂTĂȚIRII CALITĂȚII ȘI EFICIENȚEI LECȚIILOR DE EDUCAȚIE FIZICĂ

(Urmare din pag. 1)

care sînt principalele aspecte prin care ea poate fi definită.

Un prim aspect se referă la efectele care vizează, în principal, dezvoltarea fizică a elevilor. Aceasta se realizează prin efecte obținute lecție de lecție, pe durata întregului ciclu de școlarizare a elevilor. Cu toate că fiecare lecție reprezintă un moment care contribuie la dezvoltarea biometrică a elevilor, efectele lor luate independent sau cumulativ trebuie să vizeze, în permanență, realizarea obiectivelor stabilite pentru finalul unei etape de lucru (trimestru, an școlar, ciclu de învățămînt). În acest context, **claritatea obiectivelor** devine o cerință de prim ordin, deoarece numai în funcție de modelul la care dorim să ajungem putem diviza mai exact efectele în vederea obținerii eficienței scontate.

Un al doilea aspect al eficienței lecțiilor de educație fizică se exprimă prin efectele care vizează **formarea deprinderii, a obișnuinței elevilor de a practica în mod independent exercițiile fizice în vederea menținerii stării de sănătate și măririi capacității de muncă.** Această obișnuință, rezultat al unui proces intens de conștientizare a lecțiilor, trebuie să fie viabilă și aplicată în perioada de școlarizare, dar mai ales după absolvirea școlii, în timpul activității productive.

Acest aspect al eficienței lecțiilor vizează concretizarea, **în cea mai mare măsură, a rolului social al educației fizice, aspect care trebuie să aibă astăzi o mai mare prioritate în activitatea întregului corp de specialiști, dacă ținem seama și de faptul că în această direcție rezultatele muncii noastre sînt încă minore.**

Ultimul aspect se referă la acțiunile pe care le întreprinde profesorul pentru cunoașterea complexă a elevilor. Această cunoaștere trebuie să aibă efecte atît în direcția stabilirii cît mai adecvate a volumului și intensității activității ce o desfășoară cu elevii, precum și în direcția depistării, selecționării din rîndul acestora a celor mai dotați, mai talentați pentru activitatea sportivă de performanță. Acești elevi pot fi inițiați în cadrul orelor de activități sportive, dacă condițiile permit, sau trebuie îndrumați spre școlile sportive, școlile generale, liceele cu program de educație fizică, spre cluburile și asociațiile sportive în vederea desăvîrșirii pregătirii lor. Acțiunea de depistare a talentelor are astăzi o mare importanță pentru sportul de performanță românesc. Lecția de educație fizică oferă un cîmp larg pentru această acțiune și ea poate fi foarte eficientă sub acest aspect, cu condiția lichidării în mod ferm a unei mentalități greșite, generată în bună parte chiar de unele măsuri administrative ce se referă în special la sistemul competițional al elevilor, la modul de apreciere a activității profesorului, mentalitate datorită căreia se pierd sute, mii de talente.

Eficiența, deși considerată drept consecința unor efecte realizate prin diverse acțiuni motrice, valoarea acestora trebuie raportată, în permanență, la obiectivele finale ce au fost planificate și nu la impresiile de moment. Am subliniat din nou acest aspect deoarece am întîlnit multe situații în care acțiunile motrice din cadrul unei lecții (deprinderi motrice de bază sau specifice unor ramuri de sport) deși efectuate corect, într-o ordine desăvîrșită, nu puteau fi socotite ca eficiente datorită faptului că numărul mic de repetări, ritmul lent în care se executau nu determinau producerea unor efecte asupra dezvoltării biomotrice a elevilor, situîndu-se mai mult în sfera informativului.

Acțiunile motrice pot produce efectele scontate numai în condițiile cînd executarea lor se face pe baza unor cerințe care pentru domeniul nostru de activitate au o mare importanță.

O primă cerință se referă la **STĂPÎNIREA DE CĂTRE PROFESOR a unei concepții metodice precise și clare cu privire la organizarea activității și la utilizarea mijloacelor în lecție.** Ne putem considera posesori ai unei asemenea concepții în momentul în care răspundem corect la cîteva întrebări:

1. CE PREDĂM?
2. PENTRU CE?
3. CUM?

Întrebările și mai ales răspunsurile nu le vom raporta la domeniul macropedagogiei, adică la locul educației fizice în contextul sistemului general de învățămînt din țara noastră, deoarece acesta este bine stabilit prin planurile de învățămînt, ci la cel al micropedagogiei, domeniu în care efectele obținute conduc nemijlocit la realizarea eficienței.

Prima întrebare nu comportă prea multe comentarii deoarece programele școlare, lucrările de specialitate pun la îndemîna profesorului indicații precise. Experiența de ani, de asemenea, ne furnizează mijloace, ramuri de sport care pot fi utilizate, în raport cu condițiile, în cadrul lecțiilor. Pe scurt am putea spune că **predăm tot ceea ce ne ajută la realizarea efectelor dorite.**

A doua întrebare constituie, după părerea mea, esența concepției metodice și răspunsul trebuie să fie foarte precis. Pentru ce predăm, pentru ce folosim în cadrul lecțiilor o serie de mijloace, unele din capitolul deprinderilor motrice de bază, altele specifice unor ramuri de sport mai frecvent utilizate în școală (atletism, gimnastică, jocuri sportive etc). Răspunsul, foarte concentrat, dar conținînd elementele esențiale, poate fi următorul: **să contribuim la dezvoltarea fizică a organismului elevilor, la mărirea capacității de efort și la pregătirea motrice multilaterală, acestea fiind considerate astăzi principalele finalități ale educației fizice, finalități care în mod direct au influențe bune asupra stării de sănătate a populației școlare, asupra capacității de muncă.**

Cantificarea elementelor pe care le conține acest răspuns este posibilă și trebuie să tindem spre realizarea ei atît pentru o mai mare obiectivizare a procesului de instruire, pentru a putea măsura efectele, cît și pentru o mai corectă apreciere a muncii fiecărui profesor.

A treia întrebare vizează direct măiestria pedagogică a cadrului didactic, priceperea sa de a face din fiecare mijloc un instrument pentru a obține maximum de randament. Fiecare exercițiu, procedeu tehnic specific unei ramuri de sport poate fi utilizat în funcție de dominanta pe care i-o atribuie: pentru dezvoltarea unei cantități motrice sau a unor forme de manifestare a acesteia, învățarea, perfecționarea tehnicii și tacticii, dezvoltarea rezistenței generale etc. Spre exemplu, pasarea mingii de baschet cu două miini, procedeu tehnic foarte des folosit în lecții, în raport cu dominanta ce i-o stabilim poate fi utilizat pentru: formarea deprinderii de ținere, prindere și transmitere a mingii, pentru dezvoltarea forței brațelor dacă utilizăm mingi mai grele, pentru dezvoltarea vitezei de execuție prin imprimarea unui ritm corespondent într-o unitate de timp, pentru dezvoltarea vitezei de deplasare sau a rezistenței în raport cu formațiile folosite.

Răspunsurile la acele trei întrebări cumulate definesc în mare măsură concepția care trebuie să ne călăuzească în organizarea și desfășurarea activității noastre. Numai știind precis ce vrem să realizăm într-o anumită etapă și în perspectivă, ce vom folosi pentru aceasta și cum vom orienta efectele fiecărui mijloc, putem considera că acționăm conștient și unitar pentru realizarea aceluiași scop.

OPINII

PE AGENDA COMPETIȚIILOR SPORTIVE DE MASĂ

(Urmare din pag. 1)

mați că s-au și înscris cîteva sute de locuitori în fiecare oraș). Întrecerea va începe la ora 10, concomitent în toate orașele.

Tot duminică, orașul Drobeta Turnu Severin va fi gazda competiției de handbal, prima din seria ce va continua în cadrul manifestării sportive de mai lungă durată „Cupa Porțile de Fier". În localitate se vor disputa și întrecerile de masă ale „Crosului primăverii".

„CROSUL ORAȘULUI CARANSEBEȘ"

Duminică, pe aleile și pe străzile orașului Caransebeș se vor disputa întrecerile de masă ale crosului purtînd numele orașului. Vor lua parte și tineri din orașele Bocșa, Oțelul Roșu și Reșița. În această din urmă localitate 360 de participanți se vor întrece într-un concurs de șah al elevilor.

„FESTIVALUL SPORTURILOR DE MASĂ" ÎN ORAȘELE JUDEȚULUI TELEORMAN

Duminică se va da startul într-o competiție de masă care, în intenția organizatorilor (Consiliul județean pentru educație fizică și sport) se vrea continuată pe toată durata primăverii: „Festivalul sporturilor de masă". Prima întrecere va avea loc la Alexandria, în cadrul „Dialogului dintre asociațiile sportive", urmînd a se disputa întreceri de fotbal în șase, cros, tir cu aer comprimat și șah.

La Turnu Măgurele, în cadrul aceleiași mari acțiuni, va debuta „Ștafeta crosurilor de primăvară", precum și „Cupa Ghiocelul" la șah și tenis de masă, această din urmă competiție fiind rezervată în exclusivitate copiilor. Au fost invitați — și au confirmat participarea — și reprezentanții asociațiilor sportive din 12 comune învecinate cu Turnu Măgurele.

Duminica sportivă de la Zimnicea are în program întreceri de cros, tenis de masă și șah, iar la Roșiorii de Vede va începe „Cupa cartierelor" la fotbal și handbal (rezervată copiilor) și va avea loc un concurs demonstrativ de carting și navomodele.

LA PIATRA NEAMȚ: CROSURI ȘI DRUMEȚIE PE SCHIURI

În multe școli din județul Neamț vor avea loc, duminică, întreceri de cros precum și drumeție pe schiuri în zona Agapia de lîngă Tg. Neamț. Tot duminică, în organizarea ziarului „Ceahlăul" din localitate, se va desfășura o competiție de schi (probe alpine) la care și-au anunțat participarea 100 de schiori din mai multe asociații sportive: Bicaz, Tașca, Borca, Pipirig etc.

„POLITEHNIADA" LA SCHI PENTRU STUDENȚII DIN CAPITALĂ

Clubul sportiv Politehnica București organizează în ziua de 1 aprilie, la Predeal, tradiționalul concurs de schi alpin „Politehniada". La întreceri poate participa orice student al institutelor din Capitală, cu condiția de a se înscrie din timp (pînă în ajunul concursului) la Casa de cultură „Grigore Preoteasa" (camera 19). „Politehniada" va consta dintr-o cursă de slalom uriaș.

FESTIVALUL SPORTULUI FEMININ

Printre măsurile adoptate de C.J.E.F.S. Hunedoara se înscriu și numeroase acțiuni sportive. Peste puțin timp, la Hunedoara se va da startul în „Festivalul sportului feminin" la atletism, fotbal, volei, popice, tenis de masă și șah. Competiția se va desfășura pe asociații sportive, localități, iar la sfîrșit va avea loc o fază județeană a întrecerilor.

O altă mare acțiune ce urmează a fi lansată este „Crosul celor 12 orașe hunedorene" cu două ediții: de primăvară și de toamnă. De asemenea va avea loc „Cupa elevelor hunedorene" la atletism, volei, handbal, baschet, tenis de masă și șah, cu etape de desfășurare pe școli, localități și județ.

Separat va avea loc un cros al lucrătorilor din comerț și un cros al poștașilor.

Nicu SBUCHEA — corespondent

„CUPA FEMINA" LA CARACAL

Continuînd tradiția unei bogate activități sportive de masă, Consiliul orășenesc pentru educație fizică și sport Caracal, cu sprijinul altor organizații, organizează pînă la 2 mai o interesantă competiție polisportivă rezervată tinerelor și dotată cu „Cupa Femina". Competiția va avea două etape (pe asociație și pe oraș), la următoarele discipline: cros, șah, tenis de masă, ciclism, gimnastică modernă, volei, handbal, turism și minifotbal. Cu această ocazie vor fi constituite 8 noi echipe de volei, 6 de handbal, 4 de gimnastică modernă și 7 de minifotbal. Etapa orășenească la turism se va desfășura sub forma unei excursii pe jos sau pe biciclete la pădurea Devesel.

G. DONCIU — corespondent

POPICE

SE REIAU ÎNTRECERILE DIVIZIEI A

După o întrerupere impusă de împrejurări, azi se reia campionatul diviziei A cu disputarea întrecerilor din etapa a

HANDBAL

AU FOST AMÎNATE CONCURSURILE PENTRU TRECEREA NORMELOR DE CONTROL

Ca urmare a stării necorespunzătoare a pistelor de atletism și a faptului că în multe regiuni ale țării pregătirea echipelor de handbal a fost îngreunată de condițiile atmosferice, Federația de specialitate — în dorința de a da posibilitate tuturor sportivilor să se pregătească pentru trecerea normelor de control — a hotărît amînarea datelor de desfășurare a concursurilor, după cum urmează:

● **11—12 APRILIE PENTRU TOATE CENTRELE DIN ȚARĂ.**

● **18—19 APRILIE PENTRU BUCUREȘTI.**

Comisiile locale, care au primit sarcini precise pentru organizarea acestor concursuri, sînt solicitate, ca, pînă la datele anunțate, să ia toate măsurile pentru buna desfășurare a întrecerilor. În același timp, se cere sportivilor și antrenorilor să intensifice antrenamentele pentru a se putea prezenta cu un bun nivel de pregătire, mai ales sub aspect fizic.

Cu această ocazie reamintim că reluarea campionatelor naționale va avea loc astfel:

● **1 APRILIE PENTRU CAMPIONATUL REPUBLICAN DE JUNIORI.**

● **8 APRILIE PENTRU DIVIZIILE NAȚIONALE A ȘI B.**

„CUPA PRIMĂVERII"

Începînd de duminică vom avea prilejul să urmărim în București primele întreceri în aer liber, la care vor participa cele mai bune patru echipe masculine din Capitală: **Steaua, Universitatea, Dinamo și Voința.**

Competiția, care ne prilejuiește — în avanpremiera campionatului — această reîntîlnire cu formațiile bucureștene, este organizată de federația de specialitate și dotată cu „Cupa Primăverii".

În programul turneului figurează cîteva partide deosebit de interesante, veritabile derby-uri, cum sînt jocurile **Steaua — Dinamo, Universitatea — Dinamo și Steaua — Universitatea.**

Avînd un caracter de verificare a potențialului celor patru formații — care se vor alinia peste puțin timp la startul ultimului tur al campionatului — „Cupa Primăverii" se va desfășura de-a lungul a trei etape, programate duminică 25 martie, joi 29 martie și duminică 1 aprilie, jocurile urmînd să aibă loc pe terenul Dinamo.

În prima zi a turneului — mîine dimineață — se desfășoară următoarele meciuri: ora 10 **Universitatea București — Voința;** ora 11.15 **Steaua — Dinamo.**

Unde mergem?

SÎMBĂTĂ

ATLETISM: **Sala „23 August"**, de la ora 16.30: „Cupa Viitorul" pentru juniori.

BASCHET: **Sala Arhitectura**, de la ora 16: Universitatea — Progresul (f.B.), Universitatea — P.T.T. (m. B), Arhitectura — I.E.F.S. II (f.B), P.T.T. — Olimpia (f.B).

JUDO: **Sala Floreasca**, de la orele 8 și 16 finalele campionatelor republicane individuale de seniori.

POPICE: **Arena Uzinelor Republica:** Gloria — Voința; **arena Instalatorul:** Instalatorul — Metrom Brașov; **arena Frigul:** Frigul — Laromet. Partide în cadrul campionatului diviziei A, feminin. Reuniunile încep la ora 16. **Arena Giulești:** Rapid — Constructorul (campionatul masculin) jocurile primelor trei schimburi.

RUGBY: **Teren Gloria**, ora 16: Gloria — Dinamo (A).

VOLEI: **Sala Floreasca, ora 19:** Steaua — Dinamo (A.m.); **sala Dinamo, ora 16:** Dinamo — C.S.M. Sibiu (A.f.), Viitorul — C.P.B. (B.f); **sala Progresul, ora 16:** Progresul — I.T.B. (B.f.).

studențesc — A.S. Armata Tg. Mureș (Div. A); **terenul de zgură, ora 10.30:** Sportul studențesc — A.S. Armata (tineret-rezerve); **stadionul Metalul,** ora 11: Metalul — Gloria Buzău (Div. B); **terenul Laromet,** ora 11: Laromet — Celuloza Călărași (Div. C); **terenul Voința,** ora 11: Voința — Unirea Tricolor (Div. C); **teren Flacăra roșie,** ora 11: Flacăra roșie — Electronica (Div. C); **terenul T.M.B.,** ora 11: T.M.B. — Sirena (Div. C); **stadionul Dinamo** (terenul III), ora 11: Dinamo Obor — Sportul Ciorogîrla (Div. C).

GIMNASTICĂ: **Sala Tineretului**, de la ora 9: concurs organizat de CSȘ.

HANDBAL: **Teren Dinamo,** de la ora 10: Universitatea București — Voința; de la ora 11.15: Steaua — Dinamo București — jocuri în cadrul primei etape a „Cupei Primăverii" la masculin.

JUDO: **Sala Floreasca**, de la ora 9.30 și 17: finalele campionatelor republicane individuale de seniori.

POPICE: **Arena Laromet:** Laromet — Petrolul Ploiești; **arena Giulești:** Rapid — Constructorul (ultimele trei schimburi). Meciuri în cadrul campionatului masculin, divizia A. Jocurile încep la ora 8.

RUGBY: **teren Parcul Copilului,** de la ora 9: Grivița Roșie — Rulmentul Bîrlad (Div. A), Rapid — A.S.E. (Div. B); **teren Tineretului II,** ora 10: Sportul studențesc — Precizia Săcele (Div. A); **teren Tineretului IV,** ora 11: Olimpia — Arhitectura; **teren Aeronautica,** ora 11: Aeronautica — Constructorul Buzău (Div. B).

VOLEI: **Sala Giulești,** ora 9.30: Rapid — IEFS (A.m); **sala Dinamo,** ora 9: Aurora — Delta Tulcea (B.m), Medicina — Rapid (A.f.); **sala Institutului pedagogic,** ora 10: Universitatea București — Farul Constanța.

DUMINICĂ

ATLETISM: **Sala „23 August"**, de la ora 9: „Cupa Viitorul", pentru juniori.

BASCHET: **Sala Constructorul,** de la ora 9: IEFS II — Știința Ploiești (m.B), IEFS — Voința Tg. Mureș (f.A), Politehnica — Constructorul (f.A).

FOTBAL: **Stadionul Republicii,** ora 14: Steaua — C.F.R. Cluj (Div. A); **teren Ghencea,** ora 10.30: Steaua — C.F.R. Cluj (tineret-rezerve); **stadionul Politehnica,** ora 14: Sportul

AL DOILEA MOMENT AL RETURULUI DIVIZIEI A
UNIVERSITATEA CRAIOVA — DINAMO, PARTIDA DOMINANTĂ A ETAPEI

UNIVERSITATEA CRAIOVA (3) — DINAMO (1)

ULTIMELE REZULTATE DINTRE ELE: 1970—71: 1—0 și 2—1; 1971—72: 2—1 și 0—3; 1972—73: 2—5.

DOI CANDIDAȚI PENTRU POSTUL LUI VELEA. În cursul acestei săptămîni, fotbaliștii craioveni au efectuat șapte antrenamente, încheiate vineri cu un joc-școală. La pregătiri a participat întreg lotul, mai puțin Velea, nevindecat de pe urma fracturii suferite la degetul mare de la piciorul drept.

Liderul a ajuns ieri, la prînz, la Craiova, venind cu trenul de la... Timișoara, unde joi a susținut un amical cu formația locală Progresul. (Scor: 7—0 pentru dinamoviști). Printre elevii lui Nunweiller, descinși în Craiova, se află și Mircea Lucescu care, nerestabilit complet, va apare, după toate probabilitățile în echipa de tineret-rezerve. **FORMAȚII PROBABILE: „U" Craiova:** Manta — Niculescu, Bădin (Deselnicu), Sameș, Deselnicu (Bondrea) — Strîmbeanu, Pană (Ivan) — Țarălungă, Oblemenco Bălan, Marcu. **Dinamo:** Rămureanu — Cheran G. Sandu, Sătmăreanu II, Deleanu — Moldovan, Dinu, R. Nunweiller — D. Popescu (Sălceanu), Dumitrache, Fl. Dumitrescu.

ARBITRUL PARTIDEI : Petre Sotir (Mediaș).

OBLEMENCO SAU... DUMITRACHE? Mai mereu în ultimii ani, aceste două echipe au furnizat la Craiova întîlniri atractive, cu rezultatul „pe muchie de cuțit". Cum va fi acum, cînd elevii lui Cernăianu, aflați în plutonul fruntaș, tind și mai sus vizînd (de ce nu?) locul actual al adversarilor lor de mîine? Ambele combatante se vor strădui să-și pună în valoare atuurile : vîrfurile de atac, Oblemenco, la gazde, Dumitrache, la oaspeți. Cine va cîștiga duelul ?

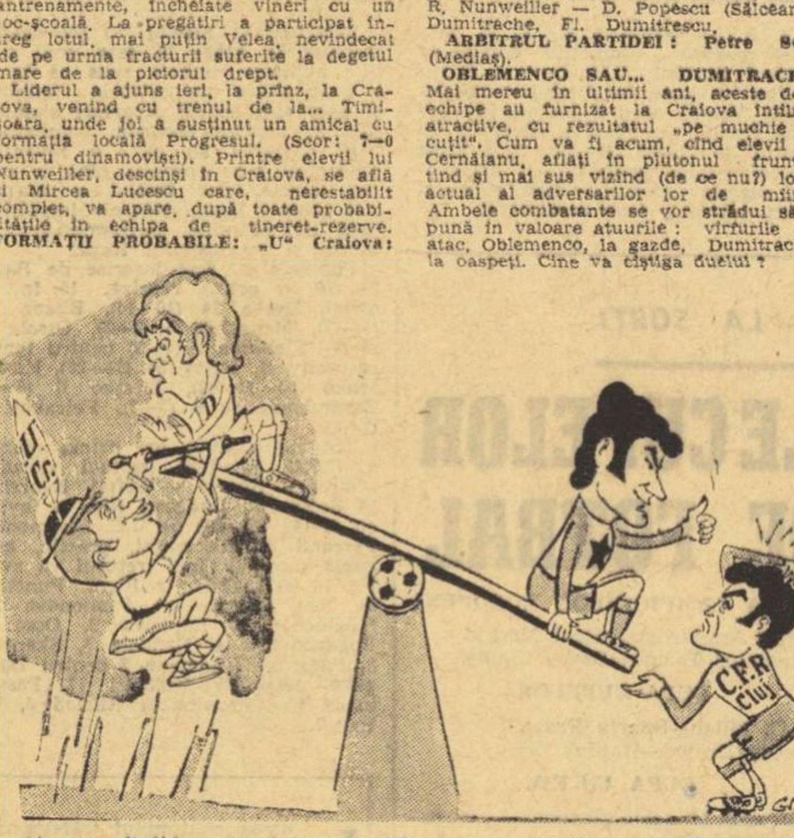

Cine va fi lider, duminică seară ? Desen de G. BADEA

STEAUA (2) — C. F. R. CLUJ (4)

ULTIMELE REZULTATE DINTRE ELE: 1970—71: 6—0 și 0—5; 1971—72: 1—1 și 1—2; 1972—73: 0—1.

IORDĂNESCU, ADAM ȘI ROMAN — ABSENȚI. Ambele echipe au programat numeroase și intense antrenamente în cursul săptămînii. Fiecare a încheiat suita pregătirilor prin jocuri-școală cu echipele de tineret-rezerve. Clujenii au sosit ieri la amiază la București. Fără Adam accidentat la un picior, și Roman, care a suferit o accidentare la mînă. În această situație, Vișan trece din linia de fundași în aceea de atac. La Steaua se va produce probabil schimbarea perechii de fundași centrali, Ciugarin — Hălmăgeanu în locul lui Smarandache — Negrea. Incertă rămîne utilizarea lui Iordănescu. **FORMAȚII PROBABILE : Steaua :** Haidu — Sătmăreanu, Ciugarin, Hălmăgeanu, Cristache — Dumitriu IV Dumitru — Pantea, Tătaru, Năstase, Aelenei. **C.F.R.:** Gadja — Lupu, Penzeș, Dragomir, Szöke — M. Bretan, Cojocaru — Bucur, Tegean, Vișan, Petrescu.

ARBITRUL PARTIDEI : Ioan Rus (Tg. Mureș)

PREVIZIUNI ÎMBUCURĂTOARE. Vor fi față în față două echipe cu posibilități pentru un joc tehnic și spectaculos. Steaua, datorită valorilor care îi compun formația, feroviarii clujeni, prin omogenitatea și cursivitatea fotbalului cu care ne-au obișnuit. În plus, între cele două formații, despărțite doar de un punct și de două locuri în clasament, există și o interesantă rivalitate sportivă.

„U" CLUJ (13) — F. C. ARGEȘ (9)

ULTIMELE REZULTATE DINTRE ELE: 1970—71, 1—0 și 1—1; 1971—72, 2—1 și 0—0; 1972—73, 0—5.

BARBU ȘI LICĂ — GOLGETERII DE... JOI. După antrenamentele zilnice studenții au susținut joi un meci cu propria echipă de tineret. Scor 5—2 (3—0) prin golurile înscrise de Lică (3), Mureșan și Barbu. Pentru echipa de tineret a înscris de două ori... Barbu care a jucat după pauză în formația lui Băluțiu Studenții încrezători în șansele lor, se retrag de astăzi în liniștea stațiunii Cojocna, la 16 km de Cluj.

Cu gîndul la Cluj, campionii au jucat joi la Tîrnăveni, învingînd divizionara C Chimica cu 4—1 (1—1), prin golurile realizate de Troi (2), Roșu și Radu. Nimic deosebit în formația antrenată de Fl. Halagian. **FORMAȚIILE PROBABILE: „U" Cluj:** Ștefan — Crețu, Mihăilă, Solomon, Poraschi — Mureșan, Anca — Uifăleanu, Munteanu, Barbu (Soo), Lică. **F. C. Argeș :** Stan — Pigulea, Vlad, Barbu Ivan, — M. Popescu, Prepurgel — Troi, Dobrin, Roșu, Jercan (Radu).

ARBITRUL PARTIDEI: M. Bica (București)

NEVOIA DE PUNCTE ȘI DE... ORGOLIU. Meciul acesta se va juca sub obsesia acelui 5—0 (sau 0—5!) din tur. Studenții relansați moral după remiza de la Petroșani, din startul returului, „studiază", tabla înmulțirii celor 14 puncte ce-i țin încă în zona periculoasă a locului 13, universitarii lui Onisie vrînd să spele și jena acelui „rezultat fluviu" din tur. Elanul studenților și revenirea de formă îi îndreptățesc la un succes. Dar și piteștenii, cu amorul lor propriu și numai 15 puncte și-au făcut planuri mari, mai ales că au jucători foarte abili în mînuirea armei contraatacului.

U. T. A. (12) — RAPID (10)

ULTIMELE REZULTATE DINTRE ELE: 1970—71: 0—1 și 1—1; 1971—72: 1—1 și 1—1; 1972—73: 0—0.

REPETIȚIA GENERALĂ A ARADENILOR. Antrenorul Nicolae Dumitrescu a făcut zilnic antrenamente obișnuite cu întreg lotul accentul fiind pus pe latura tehnic-tactică. Joi a avut loc repetiția generală U.T.A. jucînd două reprize a 35 de minute cu Vagonul (2—0, au marcat Kun și Sima) și o alta, tot pe aceeași durată, cu formația de tineret (1—0, a marcat Broșovschi). În lot, nici o indisponibilitate. La Rapid refacerea jucătorilor a fost pe prim plan, astfel că antrenamentele de joi și vineri au avut un anumit specific. Giuleștenii se află de azi la Arad, unde speră să mai facă un antrenament relaxator. **FORMAȚII PROBABILE: U.T.A.:** Vidac — Birău, Pîrvu, Pojoni, Popovici — Petescu, Domide — Condruc, Broșovschi, Kun, Sima. **Rapid :** Răducanu — Pop, Boc, Grigoraș, Codrea — Savu, M. Stelian — Petreanu Dumitriu II, Neagu, Dumitriu III.

ARBITRUL PARTIDEI: Nicolae Cursaru (Ploiești).

UN DUEL INDIRECT DOMIDE — DUMITRIU II. Ambele formații, se știe, au reluat campionatul cu stîngul, astfel că pozițiile lor continuă să fie destul de precare în clasament. Rapidiștii sînt și mai șifonați după severa corecție aplicată de Leeds. Interesant este că, totuși, fiecare echipă atunci cînd joacă acasă are un anumit complex în fața celeilalte. Dar U.T.A. speră să-l lichideze, ținînd seama și de „traumatismul psihic" al rapidiștilor.

SPORTUL STUDENȚESC (16) — A. S. A. (11)

ULTIMELE REZULTATE DINTRE ELE: 1970—71 (Divizia B): 0—3 și 2—1. În Divizia A s-au întîlnit o singură dată, 2—4 (în turul actualului campionat).

A.S.A. SE AFLĂ DE VINERI ÎN CAPITALĂ. Studenții bucureșteni s-au pregătit, timp de aproape o săptămînă, în bune condițiuni, la Satu Mare și Carei. Miercuri au susținut un joc de verificare, cu Victoria Carei (1—1, a înscris Cazan), iar de joi antrenamentele au continuat în Capitală cu lotul complet — inclusiv Cuperman și O. Ionescu, ambii restabiliți. A.S.A. s-a înapoiat din Iugoslavia, în cursul zilei de ieri și a rămas, firește la București pentru a efectua antrenamente ușoare, de revenire și acomodare, în vederea dificilei întîlniri de duminică. **FORMAȚII PROBABILE : Sportul studențesc :** Suciu (I. Vasile) — Tănăsescu, Kraus, M. Sandu, Manea (Ciocîrlan) — Chihaia, Cazan, O. Ionescu — Leșeanu, Cuperman, Moldoveanu (Lucaci). **A.S.A. :** Solyom — Szöllöszy, Unchiaș, Ispir, Czako — Varodi (Köller), Naghi, Bölöni — Fazekaș (Caniaro), Mureșan, Hajnal.

ARBITRUL PARTIDEI : Nicolae Rainea (Bîrlad).

BUCUREȘTENII AU PRIMA ȘANSĂ. Judecind acest meci prin prisma faptului că A.S.A. — o echipă omogenă și echilibrată — joacă bine în deplasare, sarcina gazdelor apare ca deosebit de grea. Cu atît mai grea, cu cît, în actuala sa situație în clasament, orice punct pierdut acasă de formația antrenată de Gh. Ola poate avea efect de sentință. După startul bun luat la Bacău, studenții bucureșteni sînt, însă, optimiști. Ei aliniază cel mai bun „11" și, nu trebuie uitat, au de partea lor avantajul terenului. După părerea noastră, ei au prima șansă în obținerea victoriei.

Ceasul al 12-lea... deșteptarea Desen de Al. CLENCIU

C. S. M. REȘIȚA (15) — S. C. BACĂU (7)

ULTIMELE REZULTATE DINTRE ELE: în tur 0—2 ; în campionatele precedente — C.S.M. a evoluat în Divizia B.

GAZDELE NU-L POT FOLOSI PE NEAGU ! În timpul scurt de la prima partidă susținută în returul campionatului, ambele formații s-au antrenat cu sîrg, în special echipa reșițeană, care a beneficiat de un teren uscat, foarte bun. Gazdele nu-l vor putea folosi însă pe **Neagu,** întrucît acesta s-a accidentat la ultimul meci de verificare, susținut joi (C.S.M. Reșița — Minerul Anina 1—0, a înscris Florea) și va fi indisponibil, se spune, două săptămîni. În drum spre Reșița, băcăuanii s-au oprit la Deva, unde au efectuat un meci de verificare, în compania echipei locale Mureșul (scor 2—0, ambele puncte fiind opera lui Rugiubei).

FORMAȚIILE PROBABILE : C.S.M. : Gornea — Gaspar, Georgevici, Kiss, Kafka — Pușkaș, Beideanu — Atodiresei, Nestorovici, Szilaghi, Florea; **S.C. Bacău:** Ghiță — Mioc, Catargiu, Sinăuceanu, Margasoiu — Vătafu, Duțan — Pană, Dembrovschi, Rugiubei, Florea.

ARBITRUL PARTIDEI : Constantin Petrea (București).

UN PUNCT LIPSĂ LA SOCOTEALĂ, DAR O PROBABILĂ VICTORIE A GAZDELOR. Jucătorii băcăuani au pierdut (surprinzător pentru ei) un punct în etapa precedentă, pe teren propriu, în fața Sportului studențesc. Ei vor face tot posibilul să-l ia înapoi... Va rezulta, probabil, un meci în care cea mai mare parte din timp lupta se va da între atacul reșițean și apărarea băcăuanilor.

F. C. CONSTANȚA (14) — STEAGUL ROȘU (8)

ULTIMELE REZULTATE DINTRE ELE: 1970—71: 1—0 și 0—2; 1971—72: 2—0 și 0—3; 1972—73: 0—5.

VA REINTRA GYÖRFI? Constănțenii au efectuat antrenamente zilnice, iar joi au susținut un joc în „familie" cu echipa de tineret-rezerve pe care au învins-o cu 4—2, prin punctele înscrise de Tănase, Caraman, Ologu și I. Constantinescu. Brașovenii s-au pregătit pînă miercuri în localitate, iar joi s-au deplasat la Galați unde și-au măsurat forțele cu divizionara B, Politehnica. Rezultat : 1—1, golul oaspeților fiind realizat de Șerbănoiu. Este posibilă folosirea lui Györfi, accidentat în meciul cu C.S.M. Reșița. **FORMAȚII PROBABILE : F. C. Constanța :** Popa — Stoica Antonescu, Bălosu, Nistor — I. Constantinescu (Oprea), Tănase — Ologu (Tufan), Caraman, Rădulescu, Negoescu. **Steagul roșu :** Adamache — Ivăncescu, Jenei, Alecu, Anghelini (Hîrlab) — Pescaru, Cadar, Balint — Zotincă, Paraschivescu, Gherghei (Györfi).

ARBITRUL PARTIDEI: Gheorghe Limona (București).

ESTE DE AȘTEPTAT UN REVIRIMENT AL GAZDELOR. Jucătorii de la F. C. Constanța vor depune desigur, eforturi susținute pentru obținerea victoriei, atît de necesară la această oră. Ca replică, stegarii vor încerca să stăvilească elanul gazdelor și să puncteze pe contraatac. Revenirea la formula de apărare din toamnă, din care nu vor lipsi experimentații Ivăncescu și Jenei, este o dovadă că antrenorul N. Proca își îndreaptă atenția în primul rînd spre întărirea defensivei. Condițiile excelente de joc existente (teren uscat, vreme însorită) ambițiile jucătorilor, ne dau speranța că vom asista la o partidă atractivă, în care gazdele păstrează totuși, prima șansă.

TUFAN : „Și-așa sînt cam la fund... Dacă-mi mai ia și-un colac... Desen de S. NOVAC

F. C. PETROLUL (6) — JIUL (5)

ULTIMELE REZULTATE DINTRE ELE: 1970—71: 1—0 și 0—2; 1971—72: 0—1, 0—2; 1972—73: 0—0.

ULTIMELE VEȘTI DIN CELE DOUĂ TABERE. Atît F.C. Petrolul, cît și Jiul, au susținut joi după-amiază ultimele jocuri de verificare (prima dintre ele la Ploiești, cu C.S. Tîrgoviște, a doua la Orăștie, cu formația locală Dacia), înaintea confruntării lor directe din etapa de duminică. Ploieștenii au efectivul complet și apt de joc. La echipa din Petroșani este, în continuare, incertă folosirea lui Multescu (accidentat). **FORMAȚIILE PROBABILE : F.C. Petrolul :** M. Ionescu — N. Ionescu, Tudorie, Ciupitu, Gruber — Cozarek, Dincuță, Cringașu — Curcă (Petrescu), I. Constantin, Pisău. **Jiul :** I. Gabriel — Georgescu, Tonca, Stocker, Dodu — Naghi, Libardi — Stan, Roznai, Stoian, Naidin (Făgăș).

ARBITRUL PARTIDEI : I. Cîmpeanu (Cluj).

GAZDELE AU ȘANSE MARI. La prima vedere, s-ar părea că ploieștenii vor trece de partenerii lor de întrecere. Dar să nu uităm că, în campionatul trecut, fotbaliștii echipei Jiul au obținut la Ploiești o nesperată victorie. Ei sînt, însă, acum handicapați de absența lui Multescu, strategul echipei antrenate de S. Coidum. Dorința de afirmare a tinerilor Curcă, Pisău și a celorlalți componenți al formației ploieștene va juca un rol important în tranșarea disputei. De data aceasta înclinăm să acordăm șanse jucătorilor ploieșteni.

fotbal

DUPĂ VICTORIA DE LA ATENA

„ÎNTREAGA ECHIPĂ A LUPTAT CU DĂRUIRE, DAR RETURUL MECIULUI CU GRECIA SE ANUNȚĂ DEOSEBIT DE GREU"...

Miercuri după-amiază, pe stadionul A.E.K din Atena, reprezentativa de juniori a României a susținut al doilea meci al ei din cadrul preliminariilor turneului U.E.F.A., întîlnind echipa Greciei. După cum se știe, tinerii noștri jucători au reușit să cîștige partida cu 1—0. Victoria aceasta deosebit de prețioasă a avut darul de a inversa rolurile în grupă. Pînă miercuri, principalii pretendenți la primul loc erau juniorii greci, care cîștigaseră ambele meciuri cu formația Iugoslaviei. Acum, cele mai mari șanse de a se califica pentru a 26-a ediție a turneului final U.E.F.A. le au jucătorii noștri, pe care i-am așteptat, nerăbdători, ieri seara, la aeroportul internațional Otopeni, pentru a afla — de la ei și de la antrenori — cîteva dintre datele confruntării de la Atena. Și, înainte de toate, să vedem cum s-a marcat golul.

„În min. 61 — ne-a relatat băimăreanul Zoltan Crișan, autorul punctului victoriei — **am efectuat, împreună cu Marcel Răducanu, presing asupra fundașilor centrali adverși. Unul dintre ei a trimis mingea la portar. I-am sesizat intenția, am țîșnit și am marcat pe lîngă portar. Înainte de acest gol, și eu, și Răducanu, am mai ratat fiecare cîte două mari ocazii de a marca. De altfel, imediat, chiar în min. 62, puteam majora scorul, dar Răducanu a reluat din volé de puțin pe lîngă bară...".**

Căpitanul formației noastre, constănțeanul Ștefan Ciurea, cel mai bun jucător de pe teren, afirma că : **„În prima repriză echipa noastră a controlat jocul, stăpînind mijlocul terenului, atacînd ori de cîte ori a avut prilejul. S-au ratat cîteva bune ocazii. Apoi, după gol, grecii ne-au dominat copios, dar apărarea și-a făcut, cred eu, datoria, menținînd avantajul..."**

„De mult n-am văzut o echipă luptînd cu atîta dăruire — ne-a spus Ion Voinescu, antrenorul secund al lotului. **N-a existat nici o clipă de răgaz, jucîndu-se într-o tensiune formidabilă. Și formidabil a mai fost și Ciurea, care în ultimele minute ale meciului a zburat efectiv spre fiecare minge centrată sau șutată la poarta sa. Rezultatul acesta este, fără îndoială, un corolar al muncii de pregătire efectuată de-a lungul lunilor de iarnă".**

Ziarele grecești, apărute a doua zi după meci au evidențiat comportarea cu totul remarcabilă a jucătorilor Ciurea, Naghi, Negruțiu, Iuga, Răducanu. Am vrut să aflăm și părerea înaintașului central al echipei noastre, Marcel Răducanu, o revelație și a recentului turneu de la Așhabad. Iată ce ne-a declarat jucătorul Stelei: **„Eu cred că grecii au intrat îngîmfați pe teren, considerînd că vor învinge cu ușurință. Dar n-a fost așa. Ba, dimpotrivă, noi puteam să mai marcăm cel puțin încă un gol. La București, meciul va fi însă mult mai greu pentru noi, tocmai pentru că acum ei vor veni să-și joace ultima șansă".**

Încheiem aceste prime relatări despre meciul de la Atena, dînd cuvîntul antrenorului principal al lotului, prof. Constantin Ardeleanu : **„Pînă la înscrierea golului, jocul a fost echilibrat, fazele alternînd de la o poartă la alta. Noi am fost însă mai aproape de a marca, prin Răducanu și Crișan. În final, apărarea echipei noastre a avut o misiune foarte grea la mingile înalte, centrate în fața porții lui Ciurea. Meciul retur de la București va fi teribil de greu, echipa Greciei fiind un adversar deosebit de puternic. Vom căuta însă să pregătim cu toată atenția această partidă pentru a obține o victorie și, implicit, calificarea pentru turneul final".**

Laurențiu DUMITRESCU

MÎINE SE REIAU CAMPIONATELE DIVIZIILOR B ȘI C

Așadar, prelungita vacanță a divizionarelor B și C ia sfîrșit. Mîine, suporterii acestor echipe își vor încuraja, din nou, favoriții cu speranța că vor mai adăuga două puncte zestrei acumulate în sezonul de toamnă.

În Divizia B, liderii celor două serii, Politehnica Iași și Politehnica Timișoara, vor primi replica a două formații, C.S. Tîrgoviște și, respectiv, Electroputere, pe care le-au întrecut în turul campionatului. Așa că, mîine, ei speră să mențină actuala diferență de puncte ce-i desparte de urmăritori. Dar, și alți pretendenți la șefie vor evolua pe propriile terenuri. În seria I, Metalul București va juca în compania Gloriei Buzău, pe stadionul din Pantelimon, iar în seria a II-a, Minerul Baia Mare și F.C. Bihor vor primi vizita formațiilor Olimpia Oradea și, respectiv, Minerul Anina. Un singur meci (din seria I), C.F.R. Pașcani — Ceahlăul P. Neamț, este aminat pentru ziua de 4 aprilie.

În Divizia C, din cauza terenurilor impracticabile, Federația română de fotbal a luat hotărîrea să amîne toate partidele din seria a V-a, pentru 4 aprilie, ora 16 : În rest, meciurile se vor disputa conform programului publicat de ziarul nostru.

Și acum iată de unde se reia întrecerea în Divizia B și programul partidelor etapei a XVI-a :

SERIA I

1. Politehnica Iași	15	11	2	2	34—11	24
2. Met. București	15	9	2	4	22—8	20
3. F.C. Galați	15	8	2	5	22—17	18
4. Gloria Buzău	15	6	4	5	15—16	16
5. Progresul București	15	6	4	5	10—13	16
6. S.N. Oltenița	15	6	3	6	18—21	15
7. Metalul Plopeni	15	5	4	6	19—16	14
8. Știința Bacău	15	6	2	7	18—18	14
9. Chimia Rm. Vîlcea	15	5	4	6	18—20	14
10. Delta Tulcea	15	4	6	5	13—17	14
11. C.S. Tîrgoviște	15	5	4	6	8—14	14
12. Dunărea Giurgiu	15	5	3	7	14—18	13
13. Progresul Brăila	15	5	3	7	13—20	13
14. C.F.R. Pașcani	15	5	2	8	18—17	12
15. Ceahlăul P. Neamț	15	4	4	7	10—15	12
16. Politehnica Galați	15	4	3	8	12—23	11

ETAPA DE MÎINE : Știința Bacău — Progresul București (0—1), S.N. Oltenița — F.C. Galați (1—4), C.F.R. Pașcani — Ceahlăul P. Neamț (0—1) — aminat pentru 4 aprilie, Chimia Rm. Vîlcea — Dunărea Giurgiu (0—2), Progresul Brăila — Delta Tulcea (1—1), Politehnica Iași — C.S. Tîrgoviște (1—0), Politehnica Galați — Metalul Plopeni (1—3), Metalul București — Gloria Buzău (0—0).

SERIA A II-A

1. Politehnica Tim.	15	8	5	2	22—10	21
2. Minerul Baia Mare	15	7	4	4	23—11	18
3. F.C. Bihor	15	7	4	4	29—18	18
4. C.S.M. Sibiu	15	7	3	5	17—14	17
5. Metrom Brașov	15	7	2	6	23—14	16
6. Gloria Bistrița	15	6	3	6	14—14	15
7. Minerul Anina	15	7	1	7	14—18	15
8. Olimpia Satu Mare	15	7	4	4	19—13	14
9. Nitramonia Făgăraș	15	6	1	8	21—24	13
10. C.F.R. Arad	15	5	3	7	19—22	13
11. Met. Drobeta Tr. Sv.	15	6	1	8	18—22	13
12. C.F.R. Timișoara	15	6	1	8	13—23	13
13. Corvinul Hunedoara	15	6	4	5	13—13	12
14. Metalurgistul Cugir	15	5	2	8	8—16	12
15. Electroputere Cv.	15	5	1	9	13—22	11
16. Olimpia Oradea	15	3	5	7	10—22	11

(N.R. Olimpia Satu Mare și Corvinul Hunedoara sînt penalizate cu cîte 4 puncte).

ETAPA DE MÎINE : Minerul Baia Mare — Olimpia Oradea (1—1), Nitramonia Făgăraș — C.F.R. Timișoara (0—1), Olimpia Satu Mare — Metalul Drobeta Tr. Sv. (1—0), C.S.M. Sibiu — C.F.R. Arad (0—2), Corvinul Hunedoara — Metrom Brașov (0—0), Politehnica Timișoara — Electroputere Craiova (1—0), Metalurgistul Cugir — Gloria Bistrița (0—1), F.C. Bihor — Minerul Anina (0—1).

ETAPA A XXX-A ÎN DIVIZIA A SE DISPUTĂ ÎN ZIUA DE 24 IUNIE

În urma amînării cu o săptămînă a etapei a XVII-a, reprogramată pentru duminică, ultimele jocuri ale campionatului Diviziei A (etapa a XXX-a) vor avea loc duminică 24 iunie, în loc de miercuri 20 iunie cum fusese anunțat inițial.

CULDA — SUSPENDAT PE O ETAPĂ

În ultima sa ședință, Comisia centrală de competiții și disciplină a F.R. Fotbal a analizat abaterea disciplinară a jucătorului **Culda** (Sportul studențesc), în timpul partidei Sport Club Bacău—Sportul studențesc, și a hotărît suspendarea lui pe o etapă.

COMPLETĂRI LA ACEL 0-1 DE LA NIKSICI

Ieri dimineață s-a înapoiat din Iugoslavia echipa A.S. Armata Tg. Mureș, care, după cum se știe, a susținut meciul său de debut în „Cupa Balcanică" la Niksici, în compania formației locale Sutieska. Amănunte despre această partidă am aflat dintr-o discuție avută cu col. **Alexandru Florescu,** președintele A.S.A. și cu antrenorul **Tiberiu Bone.** Iată-le :

„Circa 3 500 de spectatori au urmărit un joc de bună calitate. Echipa noastră a dominat în marea majoritate a timpului și în mod normal, putea conduce la pauză cu o diferență de 2—3 goluri. Dar, fotbaliștii noștri au ratat ocazii mari, Fazekaș aflîndu-se în două rînduri singur cu portarul !

Sutieska a practicat în general un fotbal în forță. Varadi a fost accidentat în min. 75, fiind înlocuit cu Sultănoiu. Golul gazdelor a venit în mod neașteptat la o bîlbîială a apărării. În concluzie, ne declarăm mulțumiți de jocul echipei (mai puțin la capitolul eficacității), remarcînd în mod special forma bună a lui **Ispir, Unchiaș, Czako, Bölöni** și **Hajnal.** La Tg. Mureș în meciul retur, sperăm într-un rezultat care să exprime realul raport de forțe dintre cele două echipe" **(G. R.).**

Pe temele jocului

APARENTUL JOC SIMPLU ASCUNDE MULTE ORE DE ANTRENAMENT

La fel ca Ajax-ul, săptămîna trecută, iată că și Leeds United ne oferă acum o temă de discuție. Într-atît de personal, de distinct, a fost jocul ei în contrast izbitor cu acela prestat, miercuri, pe stadionul Republicii, de echipa Rapidului.

„E altceva, parcă e un alt joc", se exprima, la masa presei, un confrate de-al nostru, entuziasmat de fotbalul clar, dezinvolt, etalat de jucătorii englezi, deși și ei evoluau în aceleași dificile condiții, pe același teren desfundat pe mari porțiuni.

Nu ne vom referi, desigur, în cele ce urmează, la tehnica ridicată a jucătorilor lui Don Revie, la gabaritul lor impresionant, pentru că aceste atuuri sînt condiții preliminare admiterii într-un lot care activează în prima ligă. Cine nu stăpînește la perfecție tehnica (este vorba, firește, de tehnica utilitară), cine nu e un fotbalist-atlet nu poate escalada greul traseu care-l poartă pe jucătorul englez sus, pe o treaptă înaltă a piramidei competiționale. Cel mult, această tehnică în condiții de joc, calitățile de atleți ale fotbaliștilor insulari, pregătirea lor fizică, la toate capitolele, ne apar ca simple mijloace în realizarea ideii centrale pe care o urmăresc, **acel joc colectiv** (nu de la englezi ne vine termenul de fotbal-asociație ?), **în „bloc", echipa funcționînd închegat, în ambele acțiuni, de apărare și de atac.**

Controlînd și miercuri o bună parte din meci (misiunea fiindu-i înlesnită, desigur, și acel 5—0 realizat în prima manșă), **Leeds United a putut impresiona prin ușurința cu care conduce balonul spre poarta adversă.** La elevii lui Don Revie (a fost limpede miercuri), circulația balonului se efectuează rapid, întrucît aceștia respectă două condiții : SE DEMARCĂ SPONTAN (oferindu-i purtătorului de minge mai multe soluții) și PASEAZĂ CU O MAXIMĂ OPERATIVITATE, în cele mai multe din cazuri partenerului cel mai bine plasat.

Acest sincronism, bine realizat, între mișcarea grupată în teren (în sprijinul purtătorului de balon, cum am spus, și cu mare atenție la consecuția fazei) **și modul rapid de transmitere a mingii, are ca efect, în ultimă analiză,** UN JOC SIMPLU, LOGIC.

Toate acestea, în contrast neplăcut, cu jocul alb-vișiniilor, încîlcit, înghesuit, cu pase scurte, pe jos (acel „petit-football", cum l-a numit Gabriel Hanot), total contraindicat pe terenul noroios

Cum se explică acest fotbal simplu, logic, la Gilles, Gray, Hunter, Lorimer, Bates, ca să nu numim decît pe cîțiva exponenți ai acestui... „altfel de joc" ?

„Nici un secret în această privință, ne mărturisea cu amabilitate, antrenorul Don Revie. **Acest aparent joc simplu ascunde foarte multă muncă, foarte multă sudoare, consumată la antrenamente. În scopul realizării circulației simultane a jucătorului și a mingii,** folosim foarte des **jocuri de 7—7 sau 8—8".**

Sînt jocuri cu temă, pe parcursul cărora este interzisă, de pildă, preluarea mingii. Astfel, fotbalistul se obișnuiește să gîndească rapid faza, să transmită mingea, cu precizie, coechipierului. **„Dar** — n-a omis să sublinieze Don Revie — **așa ceva se învață mult mai devreme, cu fotbaliștii mai tineri, copiii și juniorii. La cei mari, seniorii, doar se exersează, se perfecționează".**

Interesant, firește, ce spune antrenorul englez. Să citim cu atenție și să... reținem !

G. NICOLAESCU

„CICLUL SĂPTĂMÎNAL — UNITATE OPERATIVĂ DE BAZĂ ÎN PLANIFICAREA ANTRENAMENTULUI SPORTIV"

Centrul de cercetări științifice și documentare tehnică al C.N.E.F.S., Consiliul Municipal București pentru Educație Fizică și Sport, în colaborare cu Universitatea Populară București — anunță lecția din cursul de reciclare cu titlul : „Ciclul săptămînal — unitate operativă de bază în planificarea antrenamentului sportiv". Expunerea va fi făcută de prof. Ion Mureșan, în sala Dalles (bd. N. Bălcescu nr. 18), luni 26 martie, ora 12.30. Va urma un film artistic.

A APĂRUT Nr. 6 AL REVISTEI

SPORT

O surpriză plăcută pentru cititorii revistei : UN INTERESANT NUMĂR ÎN CULORI. Din cuprins:
ATLETISM — Reportaj de la campionatele europene de atletism desfășurate la Rotterdam.
FOTBAL — Vă prezentăm echipa de fotbal Steaua. Colecționarii de fotografii sportive își vor putea îmbogăți albumele cu o frumoasă imagine în culori a formației militare. ● Campionatul s-a reluat sub responsabilități grele. ● Reportaj cu celebrul jucător englez Bobby Charlton.
SCRIMĂ — Faceți cunoștință cu o speranță pentru Jocurile Olimpice din 1976, campioana balcanică Aurora Crișu.
HOCHEI — Crosa lui Eduard Pană, ștafetă a trei generații — amplu fotoreportaj în culori cu maeștrii pucului.
RUGBY — Cine va cîștiga campionatul ?
BOX — Simion Cuțov vizează un loc de titular în echipa națională.
O interesantă anchetă despre eficiența orei de educație fizică în școli, pagini de magazin sportiv, reportaje externe etc. întregesc acest interesant număr în culori al revistei „Sport", pe care vi-l recomandăm. Procurați-vă din timp acest număr

SCRIMĂ

PARADE — RIPOSTE

● Federația română de scrimă aduce la cunoștința tuturor celor interesați că întrecerile zonei A din campionatele republicane (individuale) ale seniorilor, care urmau să se desfășoare în zilele de 17 și 18 martie la Craiova, vor avea loc la București (în sala Floreasca II) la datele de 7 și 8 aprilie.

● La marele turneu internațional de spadă care se va desfășura în orașul sovietic Tallin între 29 martie și 1 aprilie, urmează să participe și un lot de trăgători români alcătuit din A. Pongraț, Al. Istrate, C. Duțu, C. Bărăgan și D. Podeanu. La acest turneu au fost invitați scrimeri din mai multe țări europene, pînă în prezent confirmîndu-și participarea sportivii fruntași din Ungaria, R. D. Germană, Finlanda și cei ai țării noastre.

A apărut nr. 3/1973 al revistei „SPORT și TEHNICĂ"

Din sumar :

— Cu motoplanorul în jurul lumii.
— Motocicleta Yamaha-Wankel.
— Campionatul republican al motoretelor „Carpați".
— Raliul Salvamont.
— Oameni și roboți în spațiu.
— Emițător cu bandă laterală unică.
— Para-schiul un nou sport.

Pagini speciale pentru radioamatori și modeliști

BOX

(Urmare din pag. 1)

a și reușit să-l întreacă, la Galați, cu o lună în urmă. Sîntem conștienți de faptul că acum Pometcu trebuie să-și reconfirme poziția de fruntaș al categoriei. Chiar dacă vechilor lui adversari (Pavel Nedelcea și Octavian Amăzăroaie) li s-a adăugat încă unul, Gheorghe Ciochină, ale cărui șanse nu trebuie subapreciate, am convingerea că Pometcu este acum capabil să se instaleze din nou în fruntea categoriei pană. După înfrîngerea de la Galați, l-am văzut mereu foarte preocupat să-și îmbunătățească apărarea și să capete cea mai bună formă sportivă".

— Celorlalți boxeri, de pregătirea cărora vă ocupați, ce șanse le acordați în aceste întreceri ?

— Pătru Cojocaru este decis să joace acum „ultima carte". S-a antrenat cu foarte multă conștiinciozitate și este decis să obțină un succes la care calitățile sale îi dădeau dreptul mai de mult. De asemenea, într-o formă bună se găsește și Anton Petre, care poate avea un cuvînt de spus la categoria semiușoară. Victoria surprinzătoare obținută de Viorel Tecuceanu în turneul de la Belgrad mi-a dat speranțe și pentru turneul pe categorii de greutate. Dar, să așteptăm întrecerile".

ÎNAINTEA STARTULUI ÎN TURNEUL PE CATEGORII

★

La Galați, un alt antrenor emerit, **Petre Mihai,** conduce cu atenție ultimele preparative ale elevilor săi. De cea mai mare atenție din partea maestrului se bucură, firește, concurenții cu cele mai mari șanse la șefia clasamentelor categoriilor lor, **Octavian Amăzăroaie, Sandu Tirilă** și **Vasile Lehăduș.** După recenta victorie obținută de Amăzăroaie asupra vechiului său rival, Gabriel Pometcu, la Galați se speră într-o reeditare a acestui succes și în concursul de la Iași. Pugilistul gălățean deține o foarte bună pregătire fizică și speră într-o nouă victorie. O dată cu trecerea lui Ion Györffi la categoria mijlocie, antrenorul Petre Mihai apreciază că Sandu Tirilă are cele mai mari șanse să devină titularul categoriei mijlocie-mică. Pugilistul gălățean a făcut în ultima vreme însemnate progrese tehnice, motiv pentru care speranțele antrenorului și suporterilor din portul dunărean sînt îndreptățite.

Revenit la primul său „dascăl", **Vasile Lehăduș** a reintrat în rîndurile celor mai buni boxeri de la categoria grea. În ultimele luni, el a efectuat un program special de pregătire pentru o viitoare confruntare cu principalul favorit al categoriei, dinamovistul **Ion Alexe.** Probabil, la Pitești, meciul așteptat de Lehăduș se va disputa la sfîrșitul săptămînii viitoare. Rămîne de văzut în ce măsură va reuși el să se califice în finală alături de Ion Alexe, atîta timp cît acest obiectiv îl urmăresc și musceleanul **Anghel Iancu** și constănțeanul **Ilie Dascălu.**

DOUĂ INIȚIATIVE CLUJENE ÎN SPORTUL UNIVERSITAR

Apreciind „Triunghiularul facultăților de drept" — competiție aflată anul acesta la a III-a ediție — ca pe o experiență foarte utilă, menită să dinamizeze viața sportivă a universitarilor, să apropie de fenomenul sportiv cît mai mulți factori de răspundere din facultăți și să faciliteze contactul dintre studenții de același profil, dar care studiază în centre universitare diferite, catedra de educație fizică și sport a Universității „Babeș-Bolyai", în colaborare cu comisia sportivă a centrului universitar clujean, au hotărît extinderea inițiativei și la alte... specialități, organizînd, în luna aprilie a.c., primele ediții ale „cvintetului" de matematică (denumirea competiției nu a fost încă stabilită) și a „triunghiularului" facultăților de filologie.

Întrecerile de volei, baschet, handbal și fotbal — ramuri ce figurează în programul primei ediții a celor două noi competiții studențești — se vor desfășura, în sălile și pe terenurile universității clujene, după următorul program : 13, 14, 15 aprilie — matematicienii ; 20, 21, 22 aprilie — filologii.

TRAGEREA SPECIALĂ LOTO — 27 MARTIE 1973

Numai 3 zile au mai rămas la dispoziție, timp în care vă mai puteți procura biletele la tragerea specială Loto din 27 martie a.c., tragere care vă oferă o bogată listă de premii : autoturisme DACIA 1300 și SKODA S 100, excursii în TURCIA cu autocarul și numeroase premii în bani de valoare fixă și variabilă.

Participarea se face pe bilete de 2, 5 și 15 lei varianta. Se mai poate juca pe variante combinate și combinații „cap de pod". Precizăm că la extragerile I și a II-a OBIȘNUITE, TOATE BILETELE AU DREPTUL SĂ OBȚINĂ AUTOTURISME în cadrul valorii unitare a premiilor.

NUMERELE EXTRASE LA TRAGEREA LOTO DIN 23 MARTIE 1973

Fond general de premii : 1 019 355 lei.
Extragerea I : 10 55 73 12 56 43 45 68 88
Extragerea a II-a : 23 19 37 84 55 20 38

PREMIILE TRAGERII LOTO DIN 18 MARTIE 1973

Extragerea I : Categoria 1 : 1,20 variante a 100 000 lei ; cat. 2 : 4,60 a 18 423 lei ; cat. 3 : 9,20 a 9 212 lei ; cat. 4 : 18,05 a 4 449 lei ; cat. 5 : 102,55 a 826 lei ; cat. 6 : 279,95 a 303 lei.

Report categoria 1 : 271 966 lei.

Extragerea a II-a : Categoria A : 1 variantă 25% a 75 130 lei și 2 variante 10% a 30 052 lei ; cat. B : 2,90 a 27 979 lei ; cat. C : 12,70 a 6 389 lei ; cat. D : 24 a 3 381 lei ; cat. E : 53,65 a 1 512 lei ; cat. F : 63,40 a 1 280 lei ; cat. Z : 1 360,90 a 100 lei.

Premiul de 100 000 lei de la categoria 1 a fost obținut de FRENTI DIONISIE din Reșița, iar premiul de la categoria A jucat 25% de 75 130 lei a fost obținut de TRUICA VASILE din București.

Rubrică redactată de LOTO — PRONOSPORT

C. M. DE HOCHEI — GRUPA B

ECHILIBRUL DE VALOARE — TRĂSĂTURA PRIMELOR PARTIDE

România joacă astăzi cu Japonia (revelația etapei inaugurale)

GRAZ, 23 (prin telefon, de la trimisul nostru). Debut neașteptat de furtunos în această ediție a întrecerii echipelor din eșalonul secund al hocheiului mondial! Deși practic n-a fost înregistrată nici o surpriză în prima etapă a C.M., totuși, cum altfel decît surpriză se poate chema faptul că principalele favorite — fără excepție — s-au impus cu multă dificultate în fața unor formații considerate aprioric avînd șansa a doua?

Adevărul este că outsiderii au luptat cu o energie nebănuită, au apelat la toate rezervele de energie, au făcut o adevărată demonstrație de angajament fizic. Aceste formații, de fapt învinsele de joi, au fost cele care au dat caracterul disputelor, înțelegînd prin aceasta că și-au apărat cu strășnicie șansele, puține cît li se atribuiseră inițial, incomodîndu-și evident partenerele de întrecere. Din acest motiv aspectul fiecărei din cele patru partide a fost foarte echilibrat, multă vreme egal, ceea ce a condus, firesc, la scorurile minime cu care favoritele au izbutit, în cele din urmă, să se impună. Și aceasta, fără nici o excepție!

Americanii au cîștigat extrem de greu în fața japonezilor (6—4), golul al șaselea fiind înscris cu două secunde înaintea fluierului final, elvețienii în fața italienilor (4—3), hocheiștii din R. D. Germană în meciul cu cei iugoslavi (6—4). Exact pe aceeași linie s-a înscris și rezultatul de 4—2 al reprezentanților noștri în partida cu austriecii, deși cu o lună înainte, tot aici, la Graz, românii obținuseră victorii concludente cu 5—0 și 6—1.

Ați văzut probabil, pe micul ecran, înregistrarea meciului România — Austria și v-ați făcut, desigur, o impresie generală asupra evoluției celor două echipe. În ceea ce ne privește, considerăm că jocul echipei noastre a fost sub potențialul obișnuit. Majoritatea jucătorilor au fost crispați, ceea ce, pe ansamblu, a dat o notă de lipsă de personalitate echipei, și, în același timp, a permis adversarilor să se manifeste mai lejer și să domine în destul de multe situații. În acest fel au ieșit în evidență și slăbiciunile cunoscute ale echipei noastre, apărătorii, în mod special, comițînd numeroase greșeli, dintre care cîteva grave de tot.

Hocheiștii noștri au jucat mai lent decît în alte partide, ceea ce a permis austriecilor fie să ocupe poziții favorabile în atac, fie, mai ales, în defensivă. Îngăduindu-li-se replierea în defensivă, apărătorii austrieci au putut ocupa, pe gheață, cea mai bună poziție pentru a putea juca cu corpul, stopînd astfel atacurile echipei române. De altfel, la jocul cu corpul, pe ansamblu, adversarii ne-au fost superiori. Avem convingerea că debutul în competiție, și miza întîlnirii inaugurale și-au pus amprenta pe jocul hocheiștilor noștri, nu numai pe cel al apărătorilor (cu excepția lui Netedu), ci și al atacanților care, pe de o parte, au fost mai puțin activi în momentele de presiune ale reprezentativei Austriei, pe de altă parte au fost lipsiți de viteză explozivă în fazele decisive din treimea adversă. Din fericire au existat și cîteva momente bune și înaintașii au putut înscrie, „bătîndu-l" de patru ori pe portarul Schilcher.

Cel mai bun jucător al nostru a fost, indiscutabil, portarul VALERIAN NETEDU, care ne-a declarat: **„Am simțit, la un moment dat, în repriza a doua, că putem pierde meciul. Mi-a fost teamă și, în același timp, ciudă! Era doar meciul meu de debut la campionatul mondial și doream cu tot dinadinsul o victorie. Am convingerea că echipa își va reveni și că, chiar simbătă, cu japonezii, va proba aceasta. Cred că meciul cu Japonia se va încheia 4—4 sau 5—4 pentru noi!"**

MECIURILE DE IERI

S.U.A. — Iugoslavia 6—6 (1—4, 4—1, 1—1).
Austria — Italia — rezultatul nu ne-a parvenit pînă la închiderea ediției.

PROGRAMUL DE AZI

17 (18) **România — Japonia** (la ora 22,40, înregistrarea partidei va fi transmisă în T.V.)
20 (21) **R. D. Germană — Elveția**

Portarul român Valeriu Netedu, privește curios pionjonul austriacului Kart Zahadnicek
Telefoto: A.P.-AGERPRES

Canadianul BAUER, fostul antrenor al reprezentativei țării sale, care a condus echipa Austriei, ne-a spus: **„Jocul a fost interesant, echilibrat. Un rezultat de egalitate ar fi fost poate mai just. Mi-au plăcut de la români portarul (Netedu), nr. 6 (Tureanu) și 13 (Gheorghiu)".**

Simbătă echipa noastră va întîlni formația Japoniei, revelația primei etape și care, așa cum s-a văzut, are prima șansă. Niponii s-au arătat total schimbați în bine față de cum i-am văzut, anul trecut, la București. Patinează rapid, joacă în viteză, au o tehnică bună și utilizează corpul neașteptat de viguros și eficace. Vedeta echipei este portarul Otsubo (nr. 1) care a apărat excepțional. De asemenea, au prima linie de atac — Takao (12), Minoru (11), Kurokawa (10) — întreprinzătoare și eficace.

În meciul de vineri după amiază, la capătul unei lupte pasionante, echipa iugoslaviei a terminat la egalitate cu formația S.U.A.: 6—6. Punctele au fost realizate de Goianovici, G. Hidi 2, Puterle 2 și Jug pentru echipa iugoslavă, respectiv McManama 2, Hangsleben, Sargent, Anderson și Hines.

Călin ANTONESCU

JUNIORII SOVIETICI CONDUC ÎN GRUPA A EUROPENELOR

LENINGRAD 23 (Agerpres). — În ziua a treia a campionatului european de hochei pe gheață (Grupa A), rezervat echipelor de juniori, competiție care se desfășoară pe patinoarul acoperit din Leningrad, selecționata U.R.S.S. a surclasat cu 13—0 (7—0, 3—0, 3—0) formația Finlandei. Într-un alt joc, reprezentativele Cehoslovaciei și Suediei au terminat la egalitate: 3—3 (1—1, 1—1, 1—1). În clasament conduce echipa U.R.S.S. cu 4 p, urmată de Suedia cu 3 puncte.

sportul în lume

SELECȚIONATA DIVIZIONARĂ DE BASCHET A ROMÂNIEI — ISRAEL 86-80

TEL AVIV, 23 (Agerpres). Într-un meci amical disputat la Tel Aviv, Selecționata divizionară de baschet masculin a României a învins reprezentativa Israelului cu scorul de 86—80 (41—42). Cele mai multe puncte au fost înscrise de Tarău 19, Savu 15, Popa 15 pentru formația română, respectiv Barry Leibowitz 30.

MECIURI DECISIVE ÎN CUPELE EUROPENE LA BASCHET

Ignis Varese și Daugava Riga (virtuală cîștigătoare) au dominat actualele ediții

A XVI-a ediție a C.C.E. la baschet masculin, competiție dotată cu trofeul ziarului „L'Equipe" — Paris, a fost cîștigată de formația italiană Ignis Varese care a învins, în partida finală, pe T.S.K.A. Moscova cu scorul de 71—66 (41—29). Prin acest succes, echipa pregătită de antrenorul iugoslav Aleksandr Nikolici a cucerit pentru a treia oară C.C.E.

Referitor la meciul de joi seară, disputat la Liège în fața unui public numeros, trebuie spus că Ignis a luat avans din primele minute și apoi și-a sporit progresiv avantajul. În repriza secundă, baschetbaliștii sovietici au avut o revenire puternică, s-au apropiat pînă la patru puncte, dar finalul a aparținut echipei Ignis, puternic impulsionată de acțiunile nord-americanului Morse și mexicanului Raga.

Punctele au fost înscrise de Raga 25 (10 în prima repriză, 15 în a doua), Morse 24 (10—14), Bisson 13 (11—2), Meneghin 5 (2—3), Ossola 2 (2—0), Flaborea 2 (0—2) pentru Ignis, respectiv S. Belov 34 (14—20), Kovalenko 16 (4—12), Edeșko 6 (6—0) Zarmuhamedov 6 (3—3), Petrakov 4 (2—2).

Tot joi a avut loc prima manșă a C.C.E. la fete (trofeul ziarului „Naroden Sport" — Sofia). Evoluînd în deplasare, Daugava Riga a învins cu 64—44 (34—24) pe U.C. Clermont—Ferrand și are astfel, practic, asigurat succesul final (returul va avea loc la 29 martie, la Riga). Punctele au fost înscrise de Semionova 27, Saleniedze 8, Bupkova 9, Osse 6, Bogdanovicia 4, Hendele 4, Skapane 2, Pane 2, Grudmane 2 pentru Daugava, respectiv Guidotti 17, Passemard 10, Chazalon 9, Riffiod 6, Le Ray 2.

AU FOST TRASE LA SORȚI

SEMIFINALELE CUPELOR EUROPENE DE FOTBAL

Ieri, la Zürich, în prezența noului președinte al U.E.F.A., dr. Artemio Franchi, a avut loc tragerea la sorți a partidelor din cadrul semifinalelor celor trei competiții continentale intercluburi. Perechile stabilite sînt următoarele:

CUPA CAMPIONILOR EUROPENI

Ajax Amsterdam—Real Madrid
Juventus Torino—Derby County

CUPA CUPELOR

A.C. Milan—Sparta Praga
Leeds United—Hajduk Split

CUPA U.E.F.A.

Borussia Mönchengladbach — Twente Enschede
Liverpool — Tottenham Hotspur

Primele echipe ieșite din urnă vor fi gazde în meciurile tur.

Partidele vor avea loc la 11 și 25 aprilie.

TURNEUL DE TENIS DE LA WASHINGTON

WASHINGTON, 23 (Agerpres). — În cadrul turneului internațional de tenis, **Billy Martin** (S.U.A.) a reușit să-l elimine cu 7—5, 6—4 pe spaniolul Juan Gisbert. **J. Fassbender** (R.F.G.) a dispus cu 6—4, 7—5 de americanul M. Estep, iar **J. Connors** (S.U.A.) l-a întrecut cu 6—2, 6—3 pe compatriotul său R. Borhnstedt.

Pentru sferturile de finală mai sînt calificați **Ilie Năstase** (România), **Ian Fletcher** (Australia), **Karl Meiler** (R.F.G.), **Paul Gerken** (S.U.A.).

POLONEZUL S. SZOZDA CONDUCE ÎN „TURUL ALGERIEI"

ALGER 23 (Agerpres). — După disputarea a patru etape, în Turul ciclist al Algeriei continuă să conducă rutierul polonez Stanislav Szozda, urmat de Judin (URSS) la 3:18 și Fagerlund (Suedia) la 3:30.

Etapa a patra, desfășurată pe traseul Djelfa — Boussaada, a revenit olandezului Hordijk, cronometrat pe 111 km cu timpul de 2h 37:05. Pe locul secund, în același timp, a sosit Fagerlund.

ESTE VREMEA HOCHEIULUI!...

Norvegia și Olanda vor juca anul viitor în B ● 16 echipe, în două grupe, la C.E. de juniori ● Cehoslovacia, U.R.S.S., Suedia — în ce ordine vor urca ele pe podium la Moscova? ● Problemele lui Bobrov și Pittner

Chiar dacă intemperiile vor ține cu tot dinadinsul să ne contrazică, echinocțiul de la 21 martie ne-a anunțat că am pășit în primăvară. Și totuși... este vremea hocheiului, a sportului-rege în sezonul alb. Așa ceva ar fi fost practic imposibil în urmă cu 43 de ani, cînd L.I.H.G. (Liga internațională de hochei pe gheață) a hotărît ca întrecerile pentru titlul suprem să se desfășoare în fiecare an. Pe atunci se juca în aer liber și multe dintre patinoarele naturale depindeau de capriciile iernilor. Astăzi însă, cînd patinoarele artificiale și sălile special amenajate se numără cu miile, iar hocheiul a căpătat o dezvoltare cu totul neobișnuită într-un număr tot mai mare de țări, sute de mii (iar prin intermediul micului ecran zeci de milioane) de iubitori ai acestui sport urmăresc comod, într-un cadru extrem de plăcut, disputele așilor crosei.

Timp de mai bine de trei săptămîni hocheiul va concura fotbalul. Echipele din cea de a treia grupă valorică — opt la număr — și-au încheiat deja întrecerile, iar formațiile Norvegiei (o mai veche cunoștință) și Olandei (mare surpriză) vor evolua la anul în grupa B. Alte opt echipe din cel de al doilea eșalon se află de marți la Graz, pentru a desemna resprezentativa ce se va alătura în 1974 celor mai mari team-uri din lume. Paralel, la Leningrad, 6 echipe din grupa A (U.R.S.S., Cehoslovacia, Suedia, Finlanda, R. F. Germania și Elveția), iar în Olanda alte 10 echipe din grupa B (Polonia, România, Danemarca, Franța, Bulgaria, Norvegia, Iugoslavia, Italia, Austria și Olanda) se întrec în cadrul celui de-al VI-lea campionat european de juniori. Clou-ul sezonului, așteptat cu nerăbdare mai mult ca oricînd, îl reprezintă însă turneul (tur și retur) al celor 6 selecționate — Cehoslovacia, U.R.S.S., Suedia, Finlanda, R. F. Germania și Polonia — care-și dispută titlul suprem (Moscova, 31 martie — 15 aprilie).

Vor reuși hocheiștii cehoslovaci să-și păstreze coroana cucerită atît de greu (după 23 de ani), în sezonul trecut la Praga? Nu este exclus, dar va fi foarte greu, deoarece și sportivii sovietici speră să ofere propriilor susținători satisfacția unui mare succes. Și să nu-i uităm nici pe compatrioții lui Tumba Johansson, echipa celor mai mari surprize, care în 1957 la Moscova își încununa evoluția cu titlul mondial.

Aceste trei echipe sînt și în acest an cele mai îndreptățite să aspire la locul I. Parcurgînd palmaresul edițiilor precedente vom afla că tradiția este încă de partea formației sovietice, care a cucerit de 11 ori medaliile de aur, de 5 ori pe cele de argint și de două ori pe cele de bronz, în timp ce sportivii cehoslovaci (3—6—10) și cei suedezi (3—8—6) au strălucit mai puțin în cele peste patru decenii. În ce ordine vor urca ele pe podiumul de premiere la 15 aprilie? Vsevolod Bobrov are dificultăți în alcătuirea liniilor de fundași, cinci dintre aceștia (Ragulin, Kuzkin, Țigankov, Lutcenko, Gusev) aparținînd lui T.S.K.A. Moscova, care a primit 33 de goluri în ultimele 7 meciuri de campionat și ocupă doar locul II. Neplăceri asemănătoare are și Jaroslav Pittner, antrenorul campionilor lumii. În meciurile amicale cu Suedia (6—1 și 0—2), doi dintre cei mai buni apărători ai săi, Bednar și Tajcnar s-au accidentat grav și nu vor putea fi utilizați la C.M. În plus, el nu a găsit încă o dublură de valoare portarului Holecek, atît Crha cît și Sakac fiind tineri și lipsiți de experiență. Cît despre actualul potențial al selecționatei suedeze nu ne vom putea convinge decît așteptînd partidele sale cu reprezentativa Uniunii Sovietice, programate în aceste zile, ca o veritabilă uvertură a mondialelor, la Stockholm și Göteborg.

Adrian VASILIU

Cele mai puternice echipe de hochei din lume fac ultimele pregătiri în vederea campionatului mondial de la Moscova (luna aprilie). În imaginea noastră, o fază a partidei Cehoslovacia — U.R.S.S. (3—2) de la ultima ediție a C.M. Cele două echipe sînt — și în acest an — mari favorite în disputa pentru titlul suprem

TELEX • TELEX • TELEX

Cea de-a 28-a ediție a concursului internațional de maraton de la Otsu (Japonia) a fost cîștigată de atletul american Frank Shorter, campion olimpic la Jocurile de la München. Învingătorul a fost cronometrat pe clasica distanță de 42.195 km cu timpul de 2h 12:03, fiind urmat de japonezii Yoshinobu Kitayama 2h 13:24, Yoshiaki Unetani 2h 15:53 și americanul John Vitali 2h 16:15.

În penultima rundă a turneului de șah de la Olot (Spania), Csom l-a învins pe Pujal, Bukici pe Torre, Quinteros pe Medina și Pomar pe Marjin. Campioana mondială Nona Gaprindașvili a cîștigat la Pijoan. A fost consemnată remiza în partida Kurajița — Gipslis. În clasament, după 10 runde, conduc Kurajița (Iugoslavia) și Csom (Ungaria) cu cîte 7½ p.

Desfășurată în cadrul „Cupei Mondiale" la schi, proba feminină de slalom special de la Heavenly Valley (California) a fost cîștigată de tînăra sportivă franceză Patricia Emonet. Învingătoarea a realizat în cele două manșe timpul de 88,82, fiind urmată de compatrioata sa Fabienne Serrat 90,14, Christa Zechmeister (R.F.G.) 90,41 și Monika Kaserer (Austria) 90,71. În urma acestor rezultate, primele locuri în „Cupa Mondială" au rămas neschimbate. Annemarie Proell 293 p, Monika Kaserer 207 p, Patricia Emonet 193 p.

Turneul internațional de tenis de la Atlanta (Georgia) a programat ultimele două partide din optimile de finală ale probei de simplu. Rod Laver l-a învins cu 6—3, 6—4 pe Harold Solomon.

În optimile de finală ale turneului internațional de tenis de la Merrifield (Virginia) Aleksandr Metreveli a obținut o victorie de prestigiu cu 6—0, 5—7, 6—1 în fața lui Marty Riessen. În alte partide: Okker — Van Dillen 6—4, 6—2, Crealy — Tanner 7—5, 6—4.

Cu prilejul unui concurs atletic desfășurat în aer liber la Arlington (Texas), sprinterul american Dennis Schulz a fost cronometrat în cursa de 100 y cu 9,2. Proba de 120 y g a fost cîștigată de Ricky Stubbs în 13,5.

VEȘTI DIN ȚĂRILE SOCIALISTE

MARTINETZ ÎN FAȚA „CROSEI DE AUR"

„Crosa de aur" este numele trofeului instituit cu cinci ani în urmă de săptămînalul praghez de specialitate „GOL" și care urmează să fie înmînat celui mai bun jucător al campionatului național de hochei pe gheață al Cehoslovaciei. Pentru aceasta, la finele fiecărui sezon, membrii Colegiului de antrenori al Federației cehoslovace de hochei acordă un număr de puncte jucătorilor care candidează la mult invidiatul trofeu. „Notele" se cifrează de la 1 la 10 și după totalul obținut, se acordă primul loc în clasament.

Interesant este faptul că, pe cînd în anii trecuți cei mai buni jucători ai campionatului cehoslovac erau socotiți apărătorii (trofeul a fost cucerit de cîte două ori de Jan Suhj și Frantisek Pospișil), de data aceasta liderul necontestat și mai mult decît probabilul cîștigător al „Crosei de aur" va fi un atacant: tînărul și valorosul realizator al echipei „Tesla" din Pardubice, Vladimir Martinetz. În vîrstă de 23 de ani, Martinetz se remarcă printr-o deosebită activitate în joc și mai ales prin spiritul său de echipă, el fiind mereu prezent în fazele decisive. Este totdeauna cel mai dinamic dintre hocheiștii aflați în fața porții adverse, unde dovedește o combativitate ieșită din comun.

PESTE 70 DE ÎNTÎLNIRI ÎNTRE SPORTIVII IUGOSLAVIEI ȘI UNGARIEI

La începutul lunii trecute a fost semnat la Budapesta un protocol între organizațiile sportive din Ungaria și Iugoslavia, pentru anul în curs. Conform convenției, în cursul acestui an sportivii maghiari și colegii lor iugoslavi se vor întrece în peste 70 de întîlniri, cuprinzînd aproape toate sporturile.

Protocolul prevede de asemenea reluarea în fiecare an a unor întîlniri între primele reprezentative de fotbal, polo, handbal și baschet. Sportivii maghiari și cei iugoslavi se vor pregăti în comun și pentru marile întreceri mondiale, precum și pentru Jocurile Olimpice de la Montreal, din anul 1976.

4 PISCINE PENTRU MONDIALELE DE NATAȚIE

Pregătirile în vederea primelor campionate mondiale de natație, ce vor avea loc anul acesta la Belgrad între 31 august și 9 septembrie, se desfășoară conform planului stabilit de organizatori și aprobat de Liga europeană de specialitate. Vor fi utilizate în timpul acestei competiții patru piscine: „Tașmaidan" (înot), „Banjița" (polo pe apă), „Kusvtnick" (sărituri de la trambulină) și „Stari Grad" (înot).

Complexul nautic de la „Tașmaidan", situat în centrul capitalei R.S.F. Iugoslavia, dispune de un bazin descoperit cu dimensiunile de 50x21 m (opt culoare) și de un bazin acoperit de antrenament de 50 m. Tribunele au o capacitate de 10 000 de locuri. Aici vor avea loc principalele probe de înot, precum și festivitățile de deschidere și închidere ale campionatelor mondiale.

NOI SUCCESE ALE BOXERILOR CUBANEZI

După frumoasa comportare avută la Jocurile Olimpice de la München, pugiliștii cubanezi și-au confirmat din nou valoarea. Ei s-au afirmat cu pregnanță într-o competiție de amploare — „Turneul Americii Centrale și al Caraibelor" — ajunsă la cea de a III-a ediție. Întrecerile au avut loc la San José, în Costa Rica.

Concurînd la toate categoriile (alături de boxeri din Mexic, Panama, Costa Rica, Columbia, Venezuela, Republica Dominicană, Nicaragua, Jamaica, Honduras, Porto Rico, Guatemala și Salvador), reprezentanții Cubei au dominat categoric competiția, cucerind șase medalii de aur și trei de argint. De menționat faptul că — excepțîndu-i pe R. Carbonell, care a pierdut la columbianul P. Cardona și pe R. Duvalon, care a făcut cunoștință cu podeaua în meciul cu venezueleanul J. Esparagos — toți ceilalți pugiliști ai Cubei au ajuns în finale fără să fi cunoscut înfrîngerea.

Astfel, pe prima treaptă a podiumului, au urcat următorii boxeri cubanezi, în ordine: **C. Martinez** (categoria cocoș), **V. Corona** (cat. ușoară), **R. Garbey** (cat. mijlocie mică), **Al. Montoya** (cat. mijlocie), **G. Carillo** (cat. semigrea) și **T. Stevenson** (cat. grea). Cu medalii de argint au fost răsplătiți compatrioții lor: **A. Brea** (cat. pană), **O. Palacios** (cat. semiușoară), **D. Ferrera** (cat. semimijlocie).

Un strălucit bilanț al reprezentanților sportului cu mănuși din „Insula Libertății"!

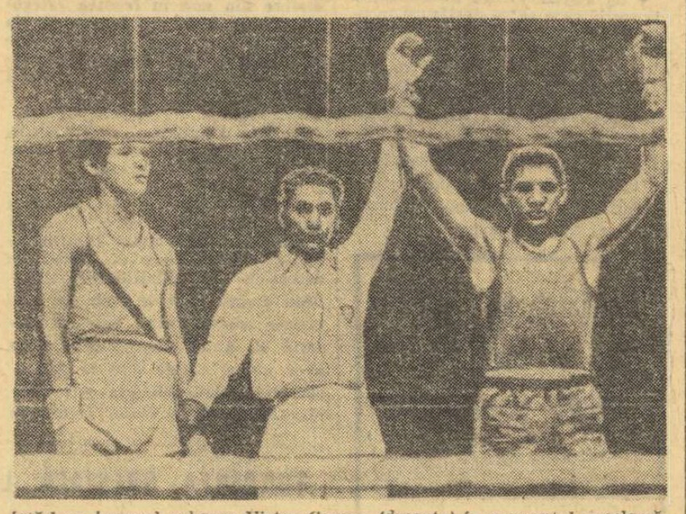

Iată-l pe boxerul cubanez Victor Corona (dreapta) în momentul proclamării sale drept cîștigător al finalei disputate cu columbianul A. Morrugo, în limitele categoriei ușoare

ÎNOTĂTORII DIN LODZ ȘI-AU SĂRBĂTORIT JUBILEUL

Recent s-a sărbătorit jubileul a 550 de ani de existență a orașului Lodz. Cu această ocazie, printre alte manifestări festive, a avut loc și un mare concurs de înot, desfășurat în bazinul acoperit din localitate, unul din cele mai frumoase din Republica Populară Polonă. În afara reprezentanților orașului gazdă și a altor înotători de renume din restul țării, au mai luat parte concurenți din R.P. Bulgaria, R.D. Germană și alte țări. Înotătorii polonezi au obținut rezultate bune. Astfel, în probele masculine (stil liber), înotătorul Chmelevski a parcurs 100 m în 54,8 sec și 200 m în 2:03,6.

Cupa pentru cea mai bună performanță obținută de participanții străini a fost cîștigată de înotătoarea Angela Franke din R.D.G., care s-a remarcat în mod deosebit cîștigînd probele de 200 și 400 m liber cu timpurile de 2:12,0 și 4:36,4 precum și proba de 200 m mixt în 2:29,8.

„PROGRAMUL MERCKX" ESTE DEFINITIV?

Lumea ciclismului trăiește un moment de stupefacție, Eddy Merckx, marele Eddy, n-a putut cîștiga cursa Paris — Nisa, deși a condus de la prima etapă pînă la... ultima. Adică, pînă la startul ultim. Era momentul cînd nimeni nu se mai îndoia de succesul supercampionului belgian al pedalei, deoarece secvența finală a tradiționalei curse prevedea proba contracronometru, în care Merckx este considerat imbatabil. Și totuși, imprevizibilul s-a produs. „Asul așilor" a avut o zi proastă, a pierdut secunde prețioase și — în cele din urmă — a cedat coroana victoriei celui mai apropiat urmăritor, fostul său rival de tradiție, Raymond Poulidor.

Ar fi fost al treilea său galon din acest an, după victoriile din Turul Sardiniei și cursa „Het Volk". La care se adaugă însă și unele rezultate contradictorii, cu clasări în grosul plutonului. Ratarea din finalul de la Nisa (cursă pe care a cîștigat-o de trei ori în trecut) ar fi un indiciu în plus că Merckx nu mai este același dinainte, omul de neînvins.

Și totuși, dacă obișnuiții curselor profesioniste ar fi întrebați care este, pentru ei, cel mai „temut" adversar, răspunsul continuă să fie, invariabil — Merckx! Iată de ce, cînd s-a anunțat absența lui Eddy de la startul ediției din acest an a Turului Franței, regretelor exprimate de organizatori li s-a adăugat un evident sentiment de ușurare. S-a mers pînă acolo încît unul din reprezentanții firmei Peugeot, cointeresată în Marea Bucle, să avanseze următoarele păreri insolite: **„Dacă Merckx este absent, mulți alergători se vor simți liberați de un complex de inferioritate. Astfel, pentru noi, victoria unui Thévenet devine foarte posibilă...".**

În fond, care este programul lui Eddy Merckx, în acest an? El însuși l-a precizat, în cadrul unor declarații făcute presei, înaintea plecării în cursa Paris — Nisa. În linii mari, obiectivele sale sînt trei la număr: Turul Italiei, Turul Spaniei și campionatul mondial rutier. Absența de la startul turului francez o motivează astfel: **„Patru victorii în Marea Bucle ajung. N-am intenția să disput în acest an trei tururi, e lucru hotărît".** Mai sînt însă îndoieli, ca totdeauna cînd este vorba de decizii negociabile. Iar în lumea sportului profesionist, orice se poate negocia!

Punctele de atracție ale actualului „program Merckx" rămîn, deocamdată, starturile sale în Vuelta spaniolă și Giro italian. Pentru cel dintîi, trebuie precizat că reprezintă o „premieră" mondială. Niciodată pînă acum, recordmanul orei n-a alergat în circuitul Spaniei, considerat pînă nu de mult drept o cursă de „Mina a doua". Nu numai atît. Eddy vrea să facă un gest de mare senior, venind să-i acorde lui Luis Ocana revanșa chiar pe terenul acestuia. Ocana, ambițiosul cicliști iberic, care continuă să pretindă că doar nesansa și accidentul l-au privat de victorie în fața lui Merckx, la ediția de acum doi ani a Buclei franceze.

Apoi, Giro. Acest Giro italian, care vrea să devină mai mult „european" în acest an. Startul se dă în Belgia — lufndu-l pe Merckx de la domiciliu, cum se comentează ironic — trece apoi Rinul pentru a continua pe teritoriul vest-german și cel al Luxemburgului, face incursiuni în Elveția și Franța, pînă a intra, în sfîrșit, pe șoselele italiene. Avem de-a face cu o renunțare la tradițiile rutiniere? Mai curînd, ambiții umflate de nevoia unei supralicitări, pentru a putea ține pasul cu tendința generală spre gigantism a sportului profesionist.

Este tocmai ceea ce încep să resimtă, în detrimentul integrității lor fizice, marii campioni ai pedalei. Și ceea ce vrea să evite chiar și un Eddy Merckx.

Radu VOIA

■ ULTIMELE ȘTIRI ■ ULTIMELE REZULTATE ■ ULTIMELE ȘTIRI

În meci amical internațional de volei masculin
PROGRESUL — PAULISTAN SAO PAULO 1—3

Ieri seară, în sala Progresul din Capitală, s-a desfășurat întîlnirea amicală de volei dintre echipele masculine **Progresul** și **Paulistan Sao Paulo**, din Brazilia. Partida a început în nota de dominare a formației bucureștene, care a condus cu 12—9 și 13—10, dar slăbind ritmul în final, a permis adversarilor să recupereze handicapul și să cîștige setul la 13. Cel de al doilea a revenit sextetului condus de Horațiu Nicolau, în urma unei evoluții ce nu a permis voleibaliștilor brazilieni să construiască decît arareori acțiuni eficace. Din acest moment, însă, neașteptat, Progresul nu mai dă dovadă de aceeași clarviziune, oaspeții impunîndu-și maniera de joc și cîștigînd detașat următoarele două seturi și, odată cu ele, victoria finală cu 3—1 (13, —6, 6, 7). S-au remarcat **Porosnicu**, de la gazde, respectiv **Jose Assis** și **Antonio Moreno**. A condus foarte bine cuplul **I. Niculescu — I. Covaci. (Em. F.).**

PE TERENURILE DE FOTBAL

Trei rezultate înregistrate ieri. În „Cupa Libertadores": **Nacional Montevideo — Botafogo Rio de Janeiro 1—2 (0—1).** La Sydney, în preliminariile C.M.: **Irak — Indonezia 3—2 (2—1).** La Catanzaro: **Selecționata secundă a Italiei — Selecționata Ligii irlandeze 2—0 (1—0),** goluri marcate de Ghedin și Petrini.

Redacția și administrația: București, str. Vasile Conta nr. 16; telefoane: centrala 11.10.05, secția corespondenți 11.51.09, interurban 12 și 286; telex: sportrom buc. 180. Tiparul I. P. „Informația", București 40 362

Biblioteca municipală Tîrgu-Mureș

PROLETARI DIN TOATE ȚĂRILE, UNIȚI-VĂ!

Sportul

ZIAR AL CONSILIULUI NATIONAL PENTRU EDUCAȚIE FIZICĂ ȘI SPORT

ANUL XXVIII — Nr. 7363 | 4 PAGINI 30 BANI | Duminică 25 martie 1973

Datele finalelor în cupele europene la fotbal

În cadrul unei ședințe, care a avut loc la Zürich, s-a stabilit ca finala „Cupei campionilor europeni" la fotbal să se desfășoare la 30 mai, la Belgrad. Finala „Cupei cupelor" a fost programată pentru 16 mai, la Salonic. Conform regulamentului, finala „Cupei UEFA" se va desfășura în două manșe, la 9 și respectiv 23 mai.

CONFERINȚA UNIUNII ASOCIAȚIILOR STUDENȚILOR COMUNIȘTI DIN ROMÂNIA ȘI-A ÎNCHEIAT LUCRĂRILE

Sîmbătă au luat sfîrșit lucrările celei de-a IX-a Conferințe a Uniunii Asociațiilor Studenților Comuniști din România, ale cărei lucrări au stat sub semnul înaltelor exigențe, ale recomandărilor cuprinse în cuvîntarea secretarului general al partidului, tovarășul Nicolae Ceaușescu, vibrant mesaj adresat studenților de a se pregăti temeinic pentru a fi demni continuatori ai înfăptuirilor poporului nostru, oameni de nădejde ai societății noastre socialiste, care să trăiască și să muncească în chip comunist, îndemn însuflețitor de a-și aduce o contribuție tot mai activă la înfăptuirea întregului program de ridicare a patriei pe noi culmi de progres și civilizație.

În plen și în comisii, în timpul celor două zile de lucrări, cei 137 participanți la dezbateri au evidențiat adeziunea deplină a delegaților, și, prin ei, a întregii studențimi la politica internă și externă a partidului și statului, dragostea și prețuirea lor profunde față de partid și conducerea sa, față de tovarășul Nicolae Ceaușescu. A reieșit cu pregnanță ca principală concluzie faptul că expunerea tovarășului Nicolae Ceaușescu, rostită la deschiderea conferinței, constituie un amplu și cuprinzător program de lucru pentru organizația revoluționară a studențimii, care trebuie să se reflecte în documentele prezentate spre aprobare conferinței, în întreaga activitate a Uniunii Asociațiilor Studenților Comuniști din România.

Într-o atmosferă de mare entuziasm, participanții la conferință au aprobat în unanimitate, conform propunerilor făcute de studenți, și care au întrunit adeziunea întregului tineret universitar și a delegaților lor, schimbarea denumirii organizației în Uniunea Asociațiilor Studenților Comuniști din România — denumire care reflectă nemijlocit caracterul revoluționar, militant al activității pe care o desfășoară UASCR din țara noastră.

În aceeași deplină unanimitate a fost adoptată Rezoluția Conferinței a IX-a a Uniunii Asociațiilor Studenților Comuniști care, în spiritul hotărîrilor Congresului al X-lea și Conferinței Naționale ale P.C.R., a indicațiilor secretarului general al partidului, direcționează întreaga activitate a organizației studenților comuniști, stabilește modalitățile concrete de acțiune pentru creșterea aportului asociațiilor la mai strînsa legare a învățămîntului cu cercetarea și producția, la educarea și formarea profesional-politică a tineretului universitar.

Ca președinte al Consiliului Uniunii Asociațiilor Studenților Comuniști din România a fost ales Constantin Boștină. Vicepreședinți au fost aleși: Acostoaei Vasile, student la Institutul agronomic Iași; Nicu Ceaușescu, student la Universitatea București; Paula Szanto, studentă la Institutul de medicină și farmacie Cluj; Gheorghe Văduva, student la Institutul politehnic Timișoara. Ca secretari au fost aleși: Ioan Bari, Radu Enache, Stelian Corneliu Moțiu, Kalman Pusztai. Ca președinte al Comisiei de Cenzori a fost ales Marin Călin, student la Academia de științe economice din București.

În aplauzele entuziaste ale delegaților și invitaților, conferința, în numele întregii studențimi, a adresat o scrisoare Comitetului Central al Partidului Comunist Român, personal tovarășului NICOLAE CEAUȘESCU.

In turneul de sabie de la Moscova

DAN IRIMICIUC — ÎNVINGĂTOR

Telegramele agențiilor de presă ne-au adus, sîmbătă, o veste deosebit de îmbucurătoare de la turneul internațional de sabie care se desfășoară la Moscova cu participarea a 80 de trăgători de frunte din U.R.S.S., Ungaria, R.D. Germană, Bulgaria, Cehoslovacia, Cuba precum și din țara noastră.

Turneul individual s-a încheiat cu victoria reprezentantului nostru **Dan Irimiciuc** care a demonstrat o foarte bună formă în actualul sezon. Obținînd în finala turneului același număr de victorii ca trăgătonul sovietic, medaliat cu bronz la J.O. de la München, **Vladimir Nazlimov**, Irimiciuc a tras un baraj cu acesta și l-a întrecut cu 5—4, după un asalt extrem de disputat.

De remarcat că pe locul V în clasamentul final se află un alt sabrer român, tînărul **Cornel Marin**. Iată clasamentul: 1. **Dan Irimiciuc (ROMÂNIA)**, 2. Vl. Nazlimov (U.R.S.S.), 3. Ed. Vinokurov (U.R.S.S.), 4. V. Krovopuskov, 5. **Cornel Marin (ROMÂNIA)**, 6. Torres (Cuba).

ÎN LUMINA HOTĂRÎRII PLENAREI C.C. AL P.C.R. CU PRIVIRE LA DEZVOLTAREA CONTINUĂ A EDUCAȚIEI FIZICE ȘI SPORTULUI

NECESITATEA ÎMBUNĂTĂȚIRII CALITĂȚII ȘI EFICIENȚEI LECȚIILOR DE EDUCAȚIE FIZICĂ ÎN ȘCOLILE DE TOATE GRADELE (II)

● Cerințe care determină sporirea eficienței: dezvoltare și nu tehnicizare, organizare, aprecierea elevilor, perfecționarea bazei materiale ● Prezența efortului = condiția de bază a dezvoltării organismului ● Inițiativă în dotarea școlilor cu aparatură simplă

DEZVOLTARE ȘI NU TEHNICIZARE poate fi definită a doua cerință. În argumentarea ei voi porni de la un exemplu. Din analiza a 500 de lecții la care am asistat, desfășurate cu diferite clase, în sală sau în aer liber, am desprins că în 2% din acestea efectele mijloacelor utilizate au fost de natură să contribuie la dezvoltarea fizică a elevilor, în 4% asemenea efecte au fost parțiale, iar în 94% din lecții au predominat preocupările pentru învățarea sau repetarea unor exerciții și procedee tehnice, cantitatea de lucru depusă de elevi fiind foarte mică. Datorită unor insistențe de ordin tehnic, a materialelor insuficiente și mai ales a unei slabe organizări, numărul de repetări efectuat era redus iar timpul efectiv de lucru al unui elev pe întreaga durată a lecției se situa între 3—12 minute, ceea ce poate avea ca efect, în cel mai bun caz, doar o informare a acestora. Testările efectuate în unele tabere, pe grupe (echipe) ale unor școli sportive converg, de asemenea, către a evidenția nivelul scăzut al dezvoltării fizice al elevilor.

Exemplele de mai sus, deși edificatoare, nu lămuresc totul. Trebuie să precizăm că dezvoltarea fizică o realizăm folosind în principal deprinderi motrice, de bază sau specifice unor ramuri de sport, că de fapt dezvoltarea calităților motrice se efectuează prin repetarea multiplă a unor deprinderi, că nu excludem din conținutul lecțiilor ceea ce este specific sportului, bineînțeles cu adaptările necesare.

Condiția esențială a dezvoltării o constituie însă efectuarea organizată a unei cantități de efort. Prezența acestuia în fiecare lecție, realizat pe baza dominantei impusă mijloacelor folosite, reprezintă factorul de progres al dezvoltării. Practica a dovedit că acei elevi care sînt supuși lecție de lecție precum și în activitățile sportive organizate la nivelul școlii unei cantități de efort bine dozat, deci sînt obișnuiți cu asemenea activitate, nu au nici un fel de dificultăți în activitatea lor. Prezența efortului în lecție este determinat în principal de doi factori și anume: numărul de repetări și durata pauzelor dintre acestea precum și de ritmul de execuție. Avînd în vedere realizarea maximă a acestor factori în raport de condițiile de lucru, indiferent de natura mijloacelor folosite, putem asigura o cantitate de efort care să aibă efecte pozitive asupra dezvoltării fizice a elevilor.

A treia cerință impune ORGANIZAREA CÎT MAI PERFECTĂ A LECȚIEI. Despre această cerință se pot spune foarte multe lucruri pornind de la pregătirea generală și specială a profesorului pentru lecție și pînă la salutul de încheiere al ei. Mă voi opri doar la cîteva efecte pe care o bună organizare trebuie să le producă.

Pe prim plan se impun efectele referitoare la deprinderea elevilor cu ordinea și disciplina, cu o activitate organizată, în cadrul căreia fiecare elev să știe ce are de făcut încercînd să acționeze independent pentru rezolvarea obligațiilor stabilite de profesor.

Un alt aspect se referă la înțelegerea de către elev a ceea ce execută și mai ales a efectelor pe care le au diferite mijloace asupra dezvoltării sale. Constientizarea este principiul care poate și trebuie să acționeze permanent în vederea convingerii elevului pentru practicarea independentă a exercițiului fizic cu efecte mai ales în activitatea ce o va desfășura după terminarea școlii. Realizarea acestei cerințe nu solicită lecții teoretice speciale, ea poate fi efectuată în lecțiile practice completînd execuția elevilor cu explicații care să-i determine să înțeleagă, dar mai ales să simtă efectul acțiunii întreprinse.

În sfîrșit, activitatea colectivului poate fi apreciată tot ca un efect al unei bune organizări a lecției. Pentru a fi activ în timpul lecției elevul trebuie să știe precis ce are de executat, să poată efectua ce i se cere, să fie controlat și îndrumat, să i se creeze condiții pentru a repeta de cît mai multe ori.

Cele trei efecte menționate mai sus, nu singurele obținute ca urmare a unei bune organizări a lecției, impun și o modificare a raportului profesor—elev. Modificarea constă în aceea că elevul nu mai poate fi considerat un simplu executant, doar un obiect al procesului de instruire, el trebuie îndrumat de profesor pentru a descoperi singur unele efecte, unele noutăți. Nu trebuie înțeles prin aceasta că scade rolul profesorului în conducerea activității elevului ci, din contră, acest rol sporește și

prof. ALEXANDRU MOGOȘ

(Continuare în pag. a 3-a)

Agenda competițiilor sportive de masă

Antrenorul Vasile Serester explicînd unui grup de elevi prima... literă a alfabetului tenisului: cum trebuie ținută racheta

Foto: Theo MACARSCHI

Dintre numeroasele inițiative vizînd atragerea unui număr tot mai mare de oameni ai muncii la practicarea exercițiilor fizice și a sportului, activitățile în aer liber capătă o extindere din ce în ce mai mare. Crosurile, în primul rînd, apoi întrecerile de schi, săniuțe și altele, sînt acum la ordinea zilei. Asociațiile din școli, cele din întreprinderi și instituții, au avut în cursul săptămînii, sau vor avea astăzi, un atractiv program de agrement sportiv. Iată cîteva spicuiri:

„CUPA FUNDATA" (EDIȚIA A VI-A) LA SCHI

Duminica de astăzi încheie un bogat program de schi care s-a desfășurat, timp de o săptămînă, în împrejurimile comunei Fundata, județul Brașov. Este vorba de acțiunea „Cupa Fundata" rezervată celor trei generații: copii, tineri și veterani. Întrecerea va oferi localnicilor posibilitatea să demonstreze încă o dată invitaților lor frumusețile acestui sport, care este schiul. Printre cele cîteva sute de copii și elevi, țărani cooperatori, mecanizatori care vor fi prezenți la întrecere, și-au anunțat participarea și veterani (ei practică de 40 de ani acest sport) ai schiului: Ion Olteanu, Gh. Voicu, Nicolae Urs și alții. Cu același prilej, Federația română de schi—bob organizează și „Cupa tînărului dinamovist" la schi.

prof. Ion DUICU

TENIS PE TERENURILE DE BITUM DE LA PALATUL PIONIERILOR

Pionierii, ca orice... pionieri, vor fi primii care vor organiza, în noul sezon, o competiție de tenis în aer liber. Pe terenurile de bitum din incinta Palatului pionierilor din Capitală va avea loc, astăzi, un concurs deschis tuturor celor cărora le place tenisul. Cu același prilej, o selecționată a clubului „Cutezătorii" va da replica unei echipe formate din copii din celelalte cluburi și asociații sportive bucureștene.

TENISUL DE CÎMP — SPORT DE MASĂ

O interesantă inițiativă a fost luată, de curînd, de Tenis-clubul București: acordarea de asistență tehnică și, parțial, de echipament și materiale copiilor din școlile generale care doresc să învețe tenisul.

După cum ne informează tovarășul **Ilie Turcu**, președintele Tenis-clubului, inițiativa se adresează, pentru început, elevilor școlilor generale nr. 114 și 117. Antrenorii **Günther Bosch** și **Vasile Serester** se deplasează de două ori pe săptămînă în aceste instituții de învățămînt pentru a-i iniția și îndruma pe copii. Întrucît condițiile atmosferice nu permit, încă, jocul afară, se lucrează în sală numai cu 80 de elevi. Firește, secția de performanță a clubului va avea de cîștigat, întrucît din cei 80 de mici tenismeni, trei sau patru sînt deosebit de înzestrați.

Au fost desemnați primii campioni de judo pe 1973

I. LAZĂR, D. ALEXANDRU ȘI T. SOLOMON AU CUCERIT TITLURILE REPUBLICANE

Trecuți de trialul examenelor de tehnicitate — în urma căruia trei concurenți pitești și alți doi gălățeni au fost eliminați — finaliștii campionatelor republicane individuale de judo ale seniorilor și-au desemnat aseară, în sala Floreasca din Capitală, laureații la trei categorii de greutate: mijlocie (80 kg), semigrea (93 kg) și grea (+93 kg).

Finalele au prilejuit chiar din primele tururi partide de mare dirzenie. Dincolo de mult rivnitele tricouri de campioni naționali sau de celelalte trepte ale podiumului de onoare, a fost dorința evidentă a tuturor finaliștilor de a avea o comportare cît mai bună. După cum se știe, anul acesta (10—13 mai) lotul reprezentativ de judo al țării va participa, pentru prima dată, la campionatele europene. Cum în recentele turnee internaționale de peste hotare comportarea sportivilor noștri a fost diferită și needificatoare, ultimul criteriu de selecție îl constituie confruntările acestor finale.

Iată, așadar, explicația multor rezultate neașteptate înregistrate în primele tururi ale competiției de la Floreasca. La cat. mijlocie o surpriză de mari proporții a fost înfrîngerea campionului de anul trecut, **Andrei Negoiță** (Politehnica București), prin yusei-gachi (superioritate tehnică) în meciul din turul doi, cu **Ionel Lazăr** (C.S.M. Sibiu). Tot în acest tur cunoscutul judoka **Ion Herman** (Politehnica București), de trei ori campion național, a fost învins prin yusei-gachi, în limitele cat. semigrea, de **Dumitru Alexandru** (Dinamo Brașov), iar la grea, talentatul junior **Eugen Naghi** (Universitatea Cluj) a ocupat primul loc, în

C. CH.

(Continuare în pag. a 4-a)

Dumitru Alexandru *(dreapta) a obținut o frumoasă victorie, prin yusei-gachi, în semifinala cu* Cristian Nicolau *(A.S.A. Tg. Mureș)*

Foto: Ion MIHĂICĂ

După crosul elevilor, cel al studenților

După succesul înregistrat duminica trecută cu ocazia „Crosului primăverii", la startul căruia s-au prezentat mii de elevi, astăzi orașul Timișoara va fi gazda unei alte întreceri asemănătoare. De astă dată invitația a fost adresată studentelor și studenților care învață în orașul de pe Bega. Se scontează pe participarea unui număr de 1 500—3 000 de studenți. Manifestarea este închinată celei de a IX-a Conferințe a Uniunii Asociațiilor Studenților Comuniști din România.

P. ARCAN

RUGBYȘTII DE LA DINAMO ÎNVINGĂTORI ÎN PARTIDA CU GLORIA

Ieri după-amiază, pe terenul Gloria, s-a disputat partida dintre echipele de rugby **Gloria** și **Dinamo**, contînd pentru etapa a XVI-a a campionatului Diviziei A. După o primă repriză echilibrată, dinamoviștii și-au impus superioritatea, cîștigînd cu **11—6 (3—3)**. Întîlnirea a fost condusă de arbitrul **Șt. Cristea**.

CAMPIONATUL MONDIAL — GRUPA B

REPREZENTATIVA DE HOCHEI A ROMÂNIEI A ÎNVINS JAPONIA CU 3-0

ECHIPA NOASTRĂ JOACĂ ASTĂZI CU ITALIA

GRAZ, 24 (prin telefon, de la trimisul nostru).

A existat o tradiție — cum sînt atîtea în sport! — potrivit căreia hocheiștii români n-au putut să-i învingă niciodată pe cei japonezi, de regulă superiori prin viteză, îndemînare și chiar pe plan tehnic. Această tradiție a fost ruptă anul trecut, la București, cînd echipa României a întrecut Japonia cu un scor concludent (10—3) și a început, de ieri, să fie dată uitării... Aici, pe patinoarul Liebenau, reprezentativa română a învins din nou, de data aceasta cu 3—0! O victorie frumoasă (cea mai categorică din cîte au fost înregistrate pînă acum la Graz) la capătul unei partide în care băieții noștri au evoluat cu mult mai bine decît joi, cu Austria. Respectînd cu strictețe indicațiile tactice ce le-au fost recomandate și care aveau în vedere tocmai anihilarea calităților de bază ale echipei nipone, hocheiștii români au realizat un joc spectaculos, aplaudat la „scenă deschisă" și un succes clar, mult mai net decît îl arată scorul. În acest meci ei au șutat de 60 de ori față de numai cele 17 șuturi ale japonezilor, dar portarul Otsubo (indiscutabil cel mai bun portar al competiției) a făcut adevărate minuni, fiind parcă un autentic... perete! Așa se și explică, în cea mai mare măsură, scorul de numai 3—0. Pe reprize raportul șuturilor a fost: 22—7, 23—4, 15—6!

CE A FOST

Austria — Italia 6—5 (0—3, 5—1, 1—1) — meciul s-a desfășurat vineri seara.
Japonia — România 0—3 (0—0, 0—1, 0—2).
R. D. Germană — Elveția — rezultatul nu ne-a parvenit pînă la închiderea ediției.

CE VA FI AZI

10 (11) **Austria — Japonia**
14 (15) **Iugoslavia — Elveția**
17 (18) **România — Italia**
20 (21) **R. D. Germană — S.U.A.**

Echipa noastră a acționat foarte

Călin ANTONESCU

(Continuare în pag. a 4-a)

Doru Tureanu, unul dintre cei mai buni jucători ai formației României, a înscris pînă acum 3 goluri și a contribuit la realizarea altora.

ETAPA NR. 2 A RETURULUI DIVIZIEI A LA FOTBAL

MULTE MECIURI ÎNTRE VECINE DE LOC ÎN CLASAMENT

AZI, SE REIAU ÎNTRECERILE DIVIZIONARE B ȘI C

Formațiile primei divizii se revăd astăzi pe stadioanele din șapte orașe ale țării. Foarte interesantă împerecherea pe care jocul programării, raportat la actualul clasament, o face pentru etapa a doua din retur. E vorba, mai întîi, de un pluton de partide în care partenerele fac parte din fruntea clasamentului. Aici sînt cuprinse jocurile: **Universitatea Craiova (3) — Dinamo (1)**, socotit pe bună dreptate derbyul etapei, mai cu seamă că și rezultatele din meciurile inaugurale le recomandă pe amîndouă: **Steaua (2) — C.F.R. Cluj (4)**, o partidă care, de regulă, a furnizat întreceri de un bun nivel; **Petrolul (6) — Jiul (5)**, ciocnire între două vechi rivale, care au de „explicat" și egalul din prima parte a campionatului. A doua grupă de întîlniri o reprezintă cele în care gazdele, clasate toate pe locuri din a doua jumătate a clasamentului, primesc vizita unor formații plasate — fără excepție — pe locuri superioare lor. E cazul meciurilor **Sportul studențesc (16) — A.S.A. Tg. Mureș (11)** în care trebuie să urmărim cît de reală e dispoziția de joc a studenților manifestată la Bacău, în fața unei formații și ea în vervă; **U.T.A. (12) — Rapid (10)**, o întîlnire în care factorul psihic va juca un rol decisiv; **F. C. Constanța (14) — Steagul roșu (8)**, un moment din tentativa pe care o fac constănțenii de a evada din zona periculoasă într-un meci cu o formație omogenă; **C.S.M. Reșița (15) — S. C. Bacău, (7)**, important test pentru reșițeni, dornici să repare startul nefericit de la Brașov; **„U" Cluj (13) — F. C. Argeș (9)** un joc echilibrat, cu promisiuni de pasionantă evoluție a scorului.

CLASAMENTUL ÎNAINTEA ETAPEI DE AZI

1. DINAMO	16	9	3	4	26—16	21
2. Steaua	16	8	4	4	27—13	20
3. Univ. Craiova	16	6	7	3	29—23	19
4. C.F.R. Cluj	16	7	5	4	19—14	19
5. Jiul	16	8	3	5	23—20	19
6. Petrolul	16	7	4	5	15—14	18
7. S. C. Bacău	16	7	4	5	20—20	18
8. Steagul roșu	16	6	3	7	21—12	15
9. F. C. Argeș	16	6	3	7	24—17	15
10. Rapid	16	5	5	6	19—17	15
11. A. S. Armata	16	7	1	8	22—26	15
12. U.T.A.	16	4	6	6	17—20	14
13. „U" Cluj	16	5	4	7	16—28	14
14. Farul	16	5	3	8	9—19	13
15. C.S.M. Reșița	16	3	6	7	14—25	12
16. Sp. studențesc	16	2	5	9	15—32	9

Acesta ar fi cadrul pur competitiv al etapei nr. 2 a returului. Dar, mai important decît jocul cifrelor, al pozițiilor de clasament este ca și etapa de astăzi să atingă acele cote ale reușitei din momentul de reluare al întrecerii celor mai bune formații ale fotbalului nostru; sînt reușitele obținute mai cu seamă sub raportul angajării, al sportivității, al creșterii eficacității. Reamintim deci aceste datorii ale fotbaliștilor fruntași față de sportul pe care îl iubesc, față de miile de spectatori.

Astăzi, deci, de la ora 16 — cu excepția partidelor programate la București care încep la ora 14, jocul Steaua — C.F.R. Cluj fiind și televizat în direct — se va da lovitura de începere în următoarele meciuri:

BUCUREȘTI: Sportul studențesc — A.S.A. Tg. Mureș (stadion Politehnica, ora 14.
BUCUREȘTI: Steaua — C.F.R. Cluj (stadion Republicii, ora 14)
CRAIOVA: Universitatea — Dinamo
ARAD: U.T.A. — Rapid
CONSTANȚA: F.C. Constanța — Steagul roșu
REȘIȚA: C.S.M. — S.C. Bacău
PLOIEȘTI: F.C. Petrolul — Jiul
CLUJ: „U" — F.C. Argeș

★

TOT ASTĂZI ARE LOC ȘI PRIMA ETAPA A RETURULUI ÎN DIVIZIILE B și C.

Sport Magazin

MEREU, LÎNGĂ „CAREUL MAGIC"

Deși se apropie de 70 de ani — cîți mai sînt pînă acolo, rămîne o taină a noastră — Constantin Nour, acest corifeu al ringului românesc, nici nu se gîndește să încheie prin... abandon partida vieții sale cu BOXUL... La fel de „proaspăt" și entuziast, ca și în prima reprizăă, care a început cu 50 de ani în urmă, antrenorul emerit Constantin Nour continuă și acum confruntarea cu acest ilustru partener din care și-a făcut un nedespărțit prieten...

Am căutat într-o zi să refac „itinerariul" (sumar, desigur) pe care l-a parcurs Constantin Nour în lumea „careului magic" punîndu-i cîteva întrebări.

— Cine te-a atras spre ring ?

— Georges Carpentier. Aveam numai 13 ani cînd am văzut un film în care marele pugilist francez interpreta rolul unui „apărător al celor slabi". De atunci am început să sar gardul la galele de la Arenele Romane.

— Cînd ai luat primele noțiuni de box ?

— În 1920, dintr-o carte a lui Robert Eudeline, managerul campionului mondial Criqui. Apoi am început să schițez la oglindă mișcările elementare și poziția de gardă...

— Cum ai debutat ca pugilist ?

„Dascălul", C. Nour, și unul dintre „elevii" (P. Ganea) pe care i-a învățat boxul, de-a lungul anilor...

— Boxînd cu un alt licean, pe terenul nostru de joacă (unde se ridică noul Teatru Național). Aci, un alt băiat, Puggi, m-a sfătuit să mă duc la „Tirul", ca să învăț boxul cu maestrul Petre Alexandrescu.

— Se zice că loveai năpraznic. Care a fost k.o.-ul cel mai rapid ?

— Cel de la 13 februarie 1927, din meciul susținut la Circul Sidoli, cu bulgarul Alekseev. După 17 secunde de la primul sunet al gongului, acesta a fost făcut k.o.

— Dar — o întrebare neplăcută — cea mai severă înfrîngere ?

— Aceea pe care mi-a administrat-o Dumitru Teică, în 1926. K.O. ! Trei ani mai tîrziu însă, m-am revanșat punîndu-l și eu k.o. și cîștigînd titlul de campion național la toate categoriile.

— La cîți ani te-ai decis să abandonezi cariera de pugilist ?

— La 27 de ani... Din 1933 am început să activez exclusiv ca antrenor prin mai multe săli. Din toamna anului 1948 am trecut la Dinamo București, unde mai mă vezi și azi din cînd în cînd...

...Și aici, permiteți-mi să continui singur. În 25 de ani Constantin Nour a scos din „uzina de box" o serie de talente binecunoscute în lumea noastră pugilistică : Toma Constantin, Nicolae Linca, Const. Gheorghiu, Dumitru Ciobotaru, Titi Dumitrescu, Ion Dragnea, Ion Monea etc.

Un bilanț al „producătorului" Constantin Nour ? Peste o sută de campioni naționali, 30 de maeștri ai sportului, trei maeștri emeriți și un antrenor federal ! (Ion Popa a fost tot elevul lui Constantin Nour, la „Tirul").

...Poate aceste rînduri n-ar fi fost așternute atît de curînd în această pagină, dacă acum cîteva zile, trecînd pe la Dinamo, nu l-aș fi regăsit pe veșnic tînărul Constantin Nour explicînd unui elev tainele croseului de dreapta...

Surîsul discret al lui Nour vrea parcă să-mi spună : „Pensionarul" Nour nu abandonează boxul niciodată. Nour pregătește un nou campion național... Să fie acolo..."

George MIHALACHE

Fără cuvinte

Desen de **AL. CLENCIU**

ȘTIAȚI CĂ...

...un motociclist neo-zeelandez, Boll de Garis, a urcat recent cu o motocicletă „C.Z." 250 cmc pe vîrful Kilimanjaro, cel mai înalt munte din Africa (5895 m)? A fost cea de a patra tentativă a lui Garis. De trei ori, el a ajuns la 4000 metri și din cauza aerului rarefiat motocicletele respective nu au mai funcționat.

...în mai puțin de 50 de ani recordul săriturilor cu schiurile a crescut cu peste... 100 de metri? Prima săritură de 50 m a fost obținută în Norvegia în anul 1925, iar campionul mondial pe 1973, Hans G. Aschenbach (R. D. Germană) a sărit pe trambulina „mamut" de la Oberstdorf 157 m. Recordul absolut, neoficial, măscară însă 169 m!

...renumitul luptător sovietic Ali Aliev (de nouă ori campion al U.R.S.S. și de cinci ori medaliat cu aur la C.M. de lupte libere — cat. 52 și 37 kg) este conducătorul tehnic al unei școli sportive de lupte din Mahacikala (R.A.S. Daghestan)? Aliev este de profesie medic-chirurg, dar o bună parte din timpul său îl dedică pregătirii viitorilor luptători.

...pentru cele 38 de meciuri ale turneului final al C.M. de fotbal care va avea loc în 1974, în mai multe orașe din R. F. Germania, se vor pune în vînzare 2 129 000 de bilete? Vînzarea pentru public va începe în ziua de 2 aprilie, iar o jumătate de milion de bilete vor fi reținute pentru turiștii străini.

CICLISTUL DIN COMĂNEȘTI

Am primit zilele trecute o scrisoare din Comănești-Bacău, semnată de Dan Olteanu. Cîteva rînduri simple, scrise din inimă de un mare iubitor al ciclismului, scrisoare care ne-a emoționat prin conținutul și sinceritatea ei și din care redăm cîteva fragmente, cu speranța că vocea lui Dan Olteanu va ajunge la urechea cui trebuie...

„Din iulie 1968, cînd mi-am cumpărat o bicicletă „Elegant", pînă în 1972, am parcurs, zi, noapte, iarnă, vară, peste 13 000 km — menționează scrisoarea —, efectuînd curse istovitoare, dar treaba asta îmi plăcea. Cînd vedeam șoseaua în fața ochilor mă simțeam alt om".

Urmează o listă completă a itinerariilor parcurse, cu distanțe și timpuri, cu amintiri : „pînă la Brașov am făcut 28 de ore, dus și întors. Un prieten a vrut să mă verifice, a mers cu trenul și cînd m-a văzut în gară, sosisem înaintea lui, s-a minunat. S-a uitat la mine ca la o arătare".

„Mă întorceam de la Tg. Mureș. Eram frînt de oboseală căci rulasem și noaptea. Am ajuns, cu chiu cu vai, la Rupea și mă pregăteam să iau trenul, cînd am văzut un pluton de cicliști care participau la cupa județeană „Cibo". Cu un efort supraomenesc, m-am alăturat lor și am ținut pasul, am ajuns în Brașov odată cu plutonul și oamenii rideau privindu-mi bicicleta că avea semnalizatoare de M.Z., parcă era luată dintr-un muzeu. Ziua aceea a însemnat cea mai plăcută amintire din viața mea".

Lipsit de condiții corespunzătoare, Dan Olteanu a renunțat să mai alerge, dar n-a renunțat să spere, după cum reiese din finalul scrisorii : „Cît despre motivul trimiterii acestei interminabile scrisori, totuși scurtă față de cîte aș putea spune, el este acesta : vă rog să mă ajutați (poate există vreo posibilitate !) să-mi verific voința și rezistența într-o competiție oficială. Nu mi-e teamă și nu pot să mă împac cu ideea că nu mai e nimic de făcut, mai ales că eu nu beu, nu fumez, sînt un băiat serios, de 25 de ani".

Dan Olteanu așteaptă o veste, în orașul său, strada Progresului, numărul 7...

PARADOX ÎN EPOCA MECANIZĂRII

Potrivit statisticii americane, 73 de milioane de spectatori urmăresc anual alergările de cai desfășurate pe diversele cîmpuri de curse din S.U.A. În același interval de timp, reuniunile automobilistice au reunit numai 41 milioane de spectatori. La prima vedere lucrurile par nefirești. Adevărul este că reuniunile hipice sînt incomparabile mai frecvent organizate decît cele automobilistice.

UN NOU SUCCES CINEGETIC AL ROMÂNIEI

De curînd, la Torino (Italia), a avut loc cel de al IV-lea Concurs internațional de trofee vînătorești. Au participat nouă țări : Bulgaria, Italia, Iugoslavia, Elveția, Mongolia, Polonia, România, Spania și Ungaria. Conform regulamentului acestui concurs, nu au fost admise decît trofeele cinegetice obținute în anul precedent.

Au fost prezente, în standul României, 6 frumoase trofee de cerb, 12 de căprior, 4 de capră neagră, 23 de mistreț, 6 de urs, 3 de lup, 9 de rîs etc, etc. În total, standul românesc a cuprins 76 de trofee vînătorești, cărora li s-au acordat 65 de medalii de aur și 11 medalii de argint. Numărul medaliilor obținute — în comparație cu celelalte țări participante — i-a conferit României locul I la acest Concurs internațional. Pe locul II s-a clasat Polonia, pe locul III, Bulgaria etc.

CAMPIONUL — CEL DE TOTDEAUNA...

În fața trofeelor „colecției Năstase", actorul și regizorul, într-o pauză a filmărilor

L-am revăzut pe Ilie Năstase. Nu pe terenurile închenărate cu alb, ci pe pînza ecranului. Prilej oferit de vizionarea, în avanpremieră, a filmului-medalion „Racheta de aur", dedicat primului tenisman al țării. Ca și tuturor celor care-l iubesc și-l admiră.

Ilie, colorînd dezinvolt din avion, după raiduri victorioase. Sprintînd cu voioșie de gazelă, într-o cursă de urmărire alături de fotoreporteri. Întîmpinat cu drag de cei de acasă. Deconectat, în clipe de odihnă, în fața colecției sale de trofee. Zburdînd insolit pe schiuri și patine, în decorul feeric al munților noștri. Luînd din nou racheta, cu care face o partidă (imaginară) cu sine-însuși.

Secvențe frumoase, planuri asamblate cu meșteșug, un șirag de scene sugestive, înlănțuite cu mînă sigură de Cezar Grigoriu, regizor și coautor de scenariu. La care vocea lui Ioan Chirilă, rotindu-și cu aplomb comentariul, adaugă încă o tușă de culoare, nu lipsită însă de tonuri sobre.

Filmul va place. Desigur, în primul rînd pentru că „actorul" principal este Năstase. Privindu-l încă o dată zîmbetul acela limpede și generos, îți dai seama mai bine pentru ce acest sportiv este atît de admirat, nu numai pentru rezultatele sale prestigioase. Ceea ce este omenesc.

În filmul lui Grigoriu, marele campion redevine, mai mult ca oricînd, copilul jucăuș de altă dată. Sau de totdeauna — dacă vreți.

Rd. V.

PREFERINȚELE IUBITORILOR DE BASCHET

Risipitorul — pasele greșite
Optimistul — ultimele 3 minute
Telegrafistul — semnalizările
Profesorul — jucătorul pe colț
Curiosul — interceptia
Microbistul — prelungirile
Ospătarul — masa presei

STELIAN GHEORGHIU

FELICITĂRI SOȚILOR IVĂNCESCU !

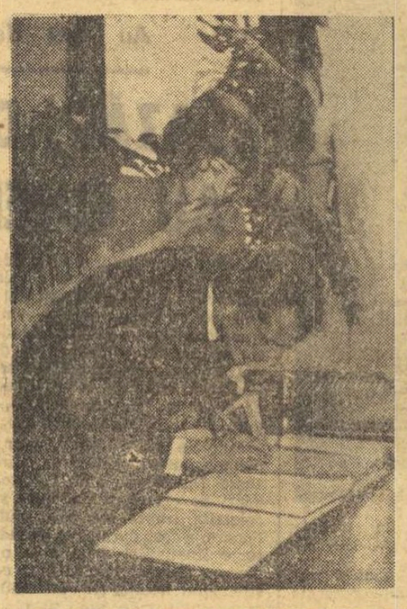

Sportul brașovean de performanță a mai pierdut un... burlac, dar a cîștigat o nouă familie. Violeta și Mihai IVĂNCESCU, care au semnat zilele trecute în registrul oficiului stării civile, în aplauzele fotbaliștilor de la Steagul roșu, alături de care Ivăncescu joacă, fără întrerupere din 1959.

Întrebat asupra proiectelor de viitor, internaționalul brașovean, de patru ori selecționat în echipa națională, și-a anunțat intenția de a urma, din toamnă, cursurile post-liceale de antrenori, adăugînd că are în vedere și un... Ivăncescu junior !

Nu ne rămîne decît să le urăm succes tinerilor căsătoriți pe noul drum, pe care au pornit cu încredere amîndoi...

Foto : E. BOGDAN

HAMLET CU OCHELARI

Faimosul actor englez Richard Burton, se ocupă în mod intens de buna sa pregătire fizică, căreia după propria-i mărturisire, îi datorează în bună măsură succesele sale.

Una din pasiunile sale de tinerețe — rugbyul — o cultivă și astăzi, ori de cîte ori are prilejul. Cunoscîndu-i preferințele londoneză l-a invitat să joace într-un meci care urma să se dispute în după amiaza unei simbete, în care Burton îl interpreta seara pe Hamlet, pe scena renumitului teatru londonez „Old Vic.". Toate ar fi mers bine, dacă echipa adversă nu s-ar fi încăpățînat să-l caute cu tot dinadinsul pe marele „star" pentru a-i gratula cu toate procedeele permise și nepermise în atacurile pentru cucerirea mingii ovale. Rezultatul a fost că seara, la spectacol, în costumul său negru, Prințul Danemarcei interpretat de Burton, mai poseda în afară de spadă și un detaliu neașteptat — o pereche de ochelari fumurii, meniți a-i ascunde vinătăile de sub ochi. Spectacolul s-a terminat cu aplauzele cuvenite, dar în contractul actorului s-a mai ivit o clauză, care îl împiedică sub aspre sancțiuni să mai joace rugby.

DE 1000 ORI... CLAUDIU

În pagina „Magazin", la rubrica „Răspunde Ion Poștașu", apare astăzi a mia vignetă a lui N. Claudiu ! Un jubileu, remarcabil, fără îndoială, cu prilejul căruia am ținut să schimbăm un scurt dialog cu autorul.

— Ce sentiment încerci, Caudiu, acum cînd vede lumina tiparului această ilustrație cu numărul 1 000 ?

— Un dublu sentiment : acela de satisfacție, pentru reușita ideii ziarului, dar și unul de nostalgic, fiindcă la cea de a mia vignetă sînt cu zece ani mai bătrîn... Prima vignetă a apărut la 26 ianuarie 1963.

— Ce părere are graficianul Claudiu despre acest „gen" ?

— Fără falsă modestie, voi spune că vigneta e un lucru greu. Ea trebuie să se adreseze în modul cel mai direct cititorului, să-l atragă, să completeze textul, dar nu să-l divulge. O vignetă reușită este ca o glumă bună, ca o epigramă...

— Și ce-și propune pentru viitor ?

— Să descrețească frunțile iubitorilor sportului cu cel puțin încă o mie de vignete !

Nu ni s-a părut că ar fi mult...

(V. CH.)

Cărți noi în Editura Stadion

PENTRU IUBITORII ZĂPEZILOR *)

Prezentarea la sfîrșitul lunii martie a unei cărți despre modul cum trebuie învățat schiul poate apărea nepotrivită. Totuși, să procedăm conform unui vechi și înțelept proverb care spune că trebuie „să-ți faci vara sanie și iarna car" și să vă oferim, stimați cititori, cîteva amănunte despre ultima lucrare apărută în Editura Stadion, **„Schiul pentru toți"** aparținînd lui **Mihai Bâră.** Reputat specialist și cunoscut publicist, autorul pune la îndemîna tuturor celor dornici să se inițieze în tainele schiului și, mai apoi, să urce treptele performanței, un veritabil manual, în care sînt prezentate metodele și mijloacele privind pregătirea fizică a schiorului, particularitățile muncii cu copiii, diverse indicații metodice, etapele pregătirii pe zăpadă a concurenților, antrenamentul pe probe, alimentația schiorului, însoțite de numeroase desene care facilitează înțelegerea noțiunilor teoretice

*) Mihai Bâră — *Schiul pentru toți. Editura Stadion, 1973, 206 pag., 8,75 lei.*

SPORT ÎN CULORI PENTRU CEI MICI

Interesantă și demnă de relevat inițiativa **Editurii Stadion** de a pune la îndemîna celor mici, **cărți de colorat cu tematică sportivă.** Într-o prezentare grafică dintre cele mai bune, aceste cărți constituie un excelent mijloc de popularizare a diverselor discipline sportive, în care copiii se pot iniția colorînd imaginile cărților. De aici, pînă la terenul de sport nu mai sînt decît... cîțiva pași. Dintre viitoarele apariții amintim **„Campionii pădurii"** (care va fi tradusă și în maghiară și germană), **„Ne jucăm și colorăm", „Ursulețul boxer"** și **„Bobică polisportiv".**

SURFBLAZER ?

O mini-barcă (62 kg) cu motor pentru amatorii de sporturi nautice

Salonul internațional de vacanță de la Torino a prezentat publicului o ambarcație cu motor sortită unui mare succes. Numită „Surfblazer", această ambarcație cîntărește numai 62 kg, este înzestrată cu un motor foarte simplu dar foarte puternic (se poate atinge 50 km/oră), transportă două persoane și are un pescaj de numai 6—8 cm, ceea ce o face utilizabilă și pe cursuri de apă cu mică adîncime.

Ambarcația este construită din fibre de sticlă cu profiluri și cu parașocuri care îi măresc rezistența. Firma producătoare (CISAUTO) afirmă că nici chiar în eventualitatea unei spărturi, această ambarcație (foarte aplatizată) nu se scufundă. Motorul ei are următoarele caracteristici : doi timpi, un singur cilindru, 225 cmc, protejat complet de apă, prevăzut cu decompresor. Consum : cca. 4 litri de carburant pe oră. Manevrare extrem de ușoară.

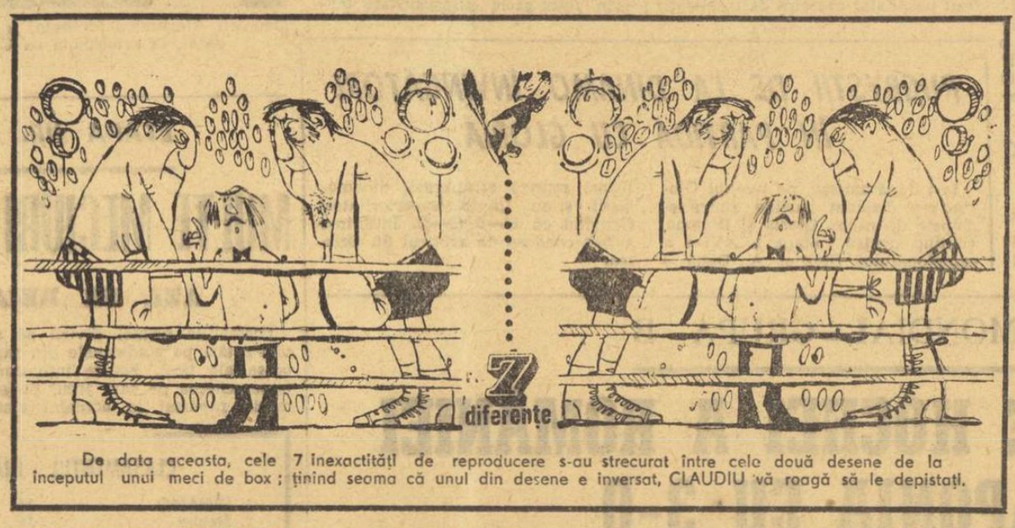

De data aceasta, cele 7 inexactități de reproducere s-au strecurat între cele două desene de la începutul unui meci de box ; ținînd seama că unul din desene e inversat, CLAUDIU vă roagă să le depistați.

RĂSPUNDE Ion Poștașu

M. DEACONU și D. DRĂGHICI, BREAZA. Care este, în momentul de față, indiferent de situația din clasament, cea mai bună echipă de fotbal din țara ?". Nu înțeleg întrebarea dv. Cele 30 de etape ale campionatului diviziei A au tocmai această misiune, de a stabili care este cea mai bună echipă de fotbal din țara noastră, în respectivul an competițional. Orice alte argumente sînt nule și neavenite, neputînd să fie însoțite și de... dovezi concrete. În materia asta — cum se spune — „punctele... vorbește !".

PETRU BOBIC, COMUNA NAIDAȘ. Ceea ce susțineți dv., susține și... regulamentul. Deci, sînteți într-o bună tovărășie. Chiar dacă mingea se află în acel moment, undeva departe, în careul advers, dar un apărător îl faultează pe un adversar în suprafața de pedepsă, arbitrul va acorda lovitură de la 11 metri. Evident, nu prea are sens faultul, din moment ce jocul se desfășoară la poarta cealaltă, dar, dacă el este, totuși, săvîrșit, aceasta e sancțiunea : penalty !

TATIANA IRIMIA, TG. OCNA. Aveți 15 ani, urmați cursurile Școlii generale C. Negri din Tg. Ocna, vă place foarte mult handbalul și ați luat-o drept model pe Nadire Ibadula. Nici nu ne mirăm că vă place atît de mult această jucătoare inimoasă, care, în ciuda dezavantajului fizic — are doar 1,53 m ! — se... vede bine în terenul de joc. De altfel, ea a evoluat pînă acum de 37 de ori în echipa națională. Îi puteți scrie pe adresa Facultății de educație fizică din Timișoara. Rîndurile dv. îi vor face plăcere !

AUREL GHENDER, ARAD. După rezultatul de la Bacău, un catren... încurajator pentru Sportul studențesc :

După lunga toamnă-amară,
Pășind bine în retur,
Ați putea cînta, la vară,
GAUDEAMUS IGITUR !

De cîntat, e foarte simplu. De jucat, e mai greu ! Poate, însă, că studenții ne vor face dovada că pot face foarte bine și una și alta. Sesiunea continuă cu meciul de astăzi, cu A.S.A. Tîrgu Mureș.

T. G., DROBETA TURNU SEVERIN. Îmi cereți o părere sinceră. Iat-o : un sac cu rime nu înseamnă o poezie. Asemenea „versuri" făceam și eu, cînd eram mic, dar nu le arătam decît mamei...

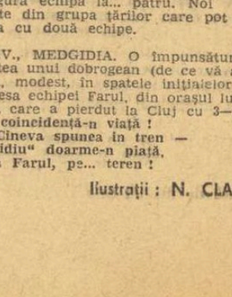

DUMITRU ZIMTA, BUCUREȘTI. Prietenul dv. pretinde că Universitatea Craiova n-a reușit niciodată să învingă pe Dinamo. Hm ! În ediția 1970—1971, oltenii au obținut victoria, atît în tur, cît și în retur, la București : 1—0 și 2—1. Și asta s-a întîmplat în anul cînd Dinamo a cîștigat campionatul !

I.V.A., DEVA. **„Dragostea și pasiunea mea pentru sport nu m-au putut opri să nu vă trimit aceste versuri".** Păcat !

A. TAMIR, BUCUREȘTI. Mă grăbesc să înlătur primejdia care planează asupra... buzunarului dv. Nu, nu sînteți **„cu memoria în pom"**, cum susțin prietenii dv. Fundașul Cornel Jurcă (Sportul studențesc) a debutat în divizia A, în 1969, apărînd atunci culorile echipei Vagonul Arad.

NICOLAE MUNTEANU, COMUNA MOTRU. Catrenul dv. ne-a parvenit tîrziu, dar șutul lui Ion Oblemenco, fotbalistul dv. preferat, a venit la timp, în meciul cu Rapid, astfel că „tunarul" craiovean l-a egalat pe Roznai, de la Jiul, pe lista golgeterilor. Optimismul dv. s-a dovedit întemeiat : **„La Roznai, care-a răsărit / Nu-i cale-atît de lungă, / Un singur meci i-a trebuit / Lui Nelu să-l ajungă".**

IANOS KOVACS, TG. MUREȘ. Iată cum stau lucrurile în legătură cu participarea echipelor la competițiile europene de fotbal. La Cupa Campionilor Europeni și la Cupa Cupelor iau parte, cum este lesne de înțeles, cîștigătoarele respectivelor competiții interne. La Cupa U.E.F.A., numărul echipelor care pot fi înscrise nu este același pentru fiecare țară. U.E.F.A. a stabilit patru grupe, dreptul de participare mergînd de la o singură echipă la... patru. Noi facem parte din grupa țărilor care pot participa cu două echipe.

C.V., MEDGIDIA. O împunsătură din partea unui dobrogean (de ce vă ascundeți, modest, în spatele inițialelor ?), la adresa echipei Farul, din orașul lui Ovidiu, care a pierdut la Cluj cu 3—0 : **Ce coincidență-n viață !**
— Cineva spunea în tren —
„Ovidiu" doarme-n piață,
Iară Farul, pe... teren !

Ilustrații : N. CLAUDIU

ultimul obstacol

Ocupasem o poziție... strategică pe un deal abrupt, la umbra unui stejar. De acolo, vedeam perfect o bună parte din cursă. Călărețiii apăreau dintr-o pădurice situată pe dealul din vecinătate, parcurgeau cam o sută de metri pe cursul bolovănos al unui pîrîiaș secat, apoi stegulețele care marcau traseul îi îndreptau pieptiș spre o culme de deal. Mai străbăteau vreo 20—30 de metri de teren ca-n palmă, după care se iveau un baraj înfricoșător, format din tuburi de beton imense, peste care se sărea drept într-o viroagă prăpăstioasă... În cazul cînd calul nu se prăvălea cu călărețul cu tot în această veritabilă „capcană", cursa continua într-o vale mai domoală, unde ei mai aveau de sărit vreo 2—3 șanțuri abrupte. Dacă pînă aici, om și animal scăpau cu bine (lucru rar), în ultima parte, care era mai lină, se așterneau pe alergat pînă se pierdeau, învăluiți în nori de praf, undeva departe, în fundul văii, unde era sosirea.

Traseul, care măsura peste 30 de kilometri, era extrem de dur, ca să nu spun infernal. Puțini scăpau teferi. De aceea, în punctele grele erau plasate mașini ale „Crucii roșii" și pichete de militari. Toate acestea se petreceau în anul 1960, la Jocurile Olimpice de la Roma, la proba completă de călărie, în afara „Orașului Etern", în locul numit „Pratoni del Vivaro".

Noi intrasem în concurs cu patru călărești. Prea mari șanse nu aveam, și aceasta datorită în primul rînd cailor noștri care erau prea mici pentru acest gen de întrecere. Favoriți erau australienii și englezii care aveau niște curi sînge impozant!

...Iată că din pădurea vecină apare un călăreț. Cu siguranță că a căzut undeva pe parcurs, căci este plin de praf, iar calul sîngerează ușor. Urcă pieptiș spre locul unde eram adăpostit de soarele arzător. Cînd ajunge sus, cu calul numai spumă, descifrez numărul. Era sovieticul Saibatal Mursalinov. Încetinează mersul calului, îi potrivește pasul și apoi îl strunește spre înfricoșătorul obstacol. Sare fără să-l atingă, dar cînd să aterizeze în hîrtoapă, cal și călăreț se prăvălesc deodată.

Dintr-un grup de spectatori, cîteva femei scot țipete de groază, dar nu pleacă... Aveau să rămînă aici pînă la capăt.

Saibatal, sare ca o pisică în picioare, prinde hățurile animalului său, care scăpase și el teafăr, încalecă în grabă, continuîndu-și curajos cursa. Între timp, apare un alt călăreț, parcă venit de pe altă lume, desfigurat de groaza celor ce văzuse și mai înfiorezit probabil de cele ce urmau.

Calul, animal inteligent, simțind mîna nehotărîtă a călărețului său, se oprește de două ori în fața tuburilor de beton. Călărețul își iese din fire și începe să cravașeze în disperare animalul, fapt ce-i atrage zgomotoase dezaprobări din partea gloatei de spectatori, aflați aici.

Se lansează totuși să sară. Calul pășește sovăielnic, se potrivește în muchia obstacolului și își aruncă stăpînul la cîțiva metri, în vale. Lumea este de-a dreptul îngrozită. Calul sîngerează abundent iar călărețul zace fără cunoștință. Din vale, pornește în viteză o „Salvare", iar braucardierii degajează în grabă traseul...

Un nou călăreț apare pe un cal de legendă, mare, cu picioare lungi, bine strînse în fașe albe. Urcă spre colină de parcă ar fi la plimbare, sare obstacolul cu o ușurință uimitoare, iar călărețul experimentat se ține perfect în șa. Este australianul Lawrance Morgan, care avea să cîștige medalia de aur...

Trecuse bine de orele 12 și căldura nemiloasă împingea tot mai mult spectatorii răsfirați de-a lungul traseului spre umbra copacilor sau spre cărucioarele cu înghețată.

Din timp în timp, ecourile megafoanelor din vale răzbăteau și pînă la noi, vestindu-ne ordinea sosirilor, timpii realizați sau accidentele de pe parcurs.

Mai trec vreo doi călăreți ca vai de ei, urmați de un român. Este Andrei Cadar. Are o privire cruntă. Dificultățile traseului se pare că l-au îndîrjit.

Ajunge pe culme și sare cu bine obstacolul temut. Scapă și de capcana din viroagă. Sînt în culmea fericirii. O iau la fugă, tai drumul ca să ajung la unul din șanțurile ce constituiau ultimul obstacol. Sosesc cu sufletul la gură, înaintea lui Andrei. Trec însă cîteva minute bune și a cesta nu apare.

„Ce s-o fi întîmplat"?, ne întrebăm cei de aici, cu teamă. Dar iată-l că se ivește de după un colț... Se clatină în șa și de pe frunte i se prelinge o șuviță subțire de sînge. Căzuse la un obstacol pe parcurs. Se apropie totuși sigur de ultimul obstacol, de șanțul cel mare și adînc... Se pare că Andrei și-a revenit, dar, calul, numai spumă, pare obosit. Îi simt cum, cal și călăreț, își adună ultimele puteri.

„Hai Andrei ! Hai Mureș !" strigăm din răsputeri. „Ați ajuns. Mai este puțin!".

Cu un ultim efort, Mureș bate pragul șanțului și... se prăvălește cu pieptul în malul opus... Andrei zboară ca un ghemotoc cîtiva metri mai departe. Înghețăm. Bietul Mureș, zace zdrobit în fundul șanțului și de-abia mai respiră. Andrei se tîrăște spre marginea gropii. O lacrimă i se prelinge pe obrazul prăfuit. Îl luăm de subsiori și ne îndepărtăm. În urma noastră răsună un foc de armă, care pune capăt chinurilor bravului Mureș, căzut la ultimul obstacol, pe viroagele de la Pratoni del Vivaro...

O lacrimă și un gînd pentru un concurent necuviințător.

ION BALAȘ

GHIZDAVU RĂMÎNE REVELAȚIA CELUI DE AL 13-LEA TURNEU INTERNAȚIONAL DE ȘAH AL ROMÂNIEI

Vom începe retrospectiva noastră asupra celei de a 13-a ediții a turneului internațional de șah de la București cu o declarație făcută de **Mark Taimanov** înaintea competiției :

„Asemenea concursuri, cu o compoziție eterogenă, sînt nu numai interesante dar și foarte dificile, aș spune chiar... periculoase pentru jucătorii consacrați. Actualul sistem de clasificare, Elo, te obligă nu să ocupi un anume loc într-o întrecere, ci să realizezi un anume punctaj, corespunzător coeficientului cu care ești creditat. Mie personal mi s-a întîmplat un fapt amuzant, aproape de necrezut : am cîștigat anul trecut un turneu cu un avans de două puncte, și... am pierdut cîteva în tabela Elo. Computerul stabilise că, față de forța medie a competiției respective, făcusem, totuși, prea puțin...".

Dacă pentru marele maestru Mark Taimanov, care a învins aici cepe doar acolo că adversarul care l-a talonat pînă în penultima rundă nu a fost al doilea mare maestru înscris pe tabel **(Florin Gheorgiu)**, ci un proaspăt maestru internațional **(Dumitru Ghizdavu)**, care îndrăznește să aspire la galoane mai înalte încă înainte de a se fi patinat cele dintîi.

Indiscutabil, **Ghizdavu** rămîne revelația celui de-al 13-lea turneu internațional al României. Ne-a bucurat, înainte de toate, nu atît **forma bună** pe care a manifestat-o (acesta este un element labil, de fluctuație) ci **valoarea** pe care a demonstrat-o, acumulările în domeniile mult mai delicate ale acestui joc, cum ar fi cele legate de **concepție**, de **strategie**, de **tactică** în turneu. Reprezentantul nostru se află, fără îndoială, pe un drum bun, dar abia de acum încolo îl așteaptă un volum și mai ridicat de muncă, de studiu, de autoperfecționare. Pentru că, turneul, pe oricum însă, **Florin Gheorghiu** și-a luat măsurile de precauție declarînd înainte de turneu că se simte obosit. Faptul este real și explicabil. Liderul echipierului românesc joacă fără întrerupere din vara anului trecut, avînd la activ peste 80 de partide de turneu, pe un foarte lung itinerar — Reykjavik, Helsinki (zonal), Skoplje (olimpiadă), Mallorca, Orense, Malaga — iar acum se pregătește să plece la Las Palmas (29 martie), într-un nou concurs, foarte puternic. Oricum, locul 3—4, ocupat în condițiile în care s-a menajat evident și nu a făcut nici o risipă de energie, denotă că Florin are clasă. Egalul său, maestrul internațional Rainer Knaak, este un tînăr maestru internațional din R.D. Germană, foarte dotat, cu o personalitate în plină formare și despre care vom auzi vorbindu-se cît de curînd.

Bun și rezultatul și jocul campionului României, Carol Partoș. Excelent pregătit teoretic, cu un stil pe cale de a deveni polivalent, apărîndu-se tenace dar și atacînd eficient, el înscrie o notă de maestru internațional, dîndu-ne speranțe certe că următoarele trebuie să vină într-un mod logic.

De la locul 8 la 13, sînt înșirați pe distanța unui singur punct 6 jucători. Dintre ei, **Theodor Ghițescu** — desigur — este mult prea jos față de forța sa reală. **Valentin Stoica**, debutant într-o întrecere internațională, confirmă și promite. **Emil Ungureanu**, însă, n-a reușit să iasă, nici de data aceasta, din zona rezultatelor mediocre arătate în ultima vreme.

Nemeritat, față de cît știe și cît poate, ultimul loc pentru **Traian Stanciu**. Dar, față de modul cum își planifică timpul acest maestru (rămîndu-i de regulă o secundă pentru ultimele mutări dinaintea controlului), șahul pe care îl practică el devine un simplu joc de noroc. Păcat ! În primul rînd pentru talentul lui Stanciu...

Valeriu CHIOSE

		ELO	1	2	3	4	5	6	7	8	9	10	11	12	13	14	15	Total
1	Taimanov M.	2595	●	½	1	½	½	1	½	1	1	½	1	0	1	1	½	10
2	Ghizdavu D.	2385	½	●	½	½	½	½	½	½	1	1	½	1	½	1	1	9½
3	Knaak R.	2470	0	½	●	½	1	1	½	½	1	1	1	½	½	½	0	8½
4	Gheorghiu Fl.	2580	½	½	½	●	½	½	½	½	½	1	½	½	1	½	1	8½
5	Partoș C.	2425	½	½	0	½	●	1	½	0	½	1	0	1	½	1	1	8
6	Honfi K.	2440	0	½	0	½	0	●	1	1	0	½	1	1	½	1	1	8
7	Rukavina I.	2460	½	½	½	½	½	0	●	1	½	½	½	1	1	½	0	7½
8	Pytel K.	2380	0	½	½	½	1	0	0	●	0	1	1	0	½	½	1	6½
9	Spiridonov N.	2465	0	0	0	½	½	1	½	1	●	0	0	½	½	1	1	6½
10	Ostojić P.	2440	½	0	0	0	0	½	½	0	1	●	½	1	1	½	1	6½
11	Ghițescu Th.	2450	0	½	0	½	1	0	½	0	1	½	●	½	0	1	½	6
12	Ungureanu E.	2410	1	0	½	0	0	0	1	½	0	½	½	●	½	½	1	6
13	Stoica V.	2285	0	½	½	0	½	½	0	½	½	0	1	½	●	½	½	5½
14	Fichtl J.	2385	0	0	½	½	0	0	½	½	0	½	0	½	½	●	1	4½
15	Stanciu T.	2250	½	0	1	0	0	0	1	0	0	0	½	0	½	0	●	3½

LUPTĂTORII PREGĂTESC INTENS ASALTURILE APROPIATELOR CAMPIONATE EUROPENE

● Pe sub teleferic, contracronometru prin troienele Postăvarului ● 5 sau 6 din cei 10 olimpici nu vor fi selecționați ● Antrenorul federal Ion Crisnic este optimist

În primele ore ale dimineții luptătorii noștri, ce se pregătesc pentru campionatele europene, străbat mulți kilometri pe potecile înzăpezite din Poiana Brașov
Foto : M. THEO

În preajma confruntărilor de anvergură se fac — așa cum este și firesc — intense pregătiri. Cum, la sfîrșitul acestei luni, în orașul elvețian Lausanne vor avea loc întrecerile campionatelor europene de lupte libere, cei mai buni luptători din țara noastră s-au aflat pentru cîteva zile la Poiana Brașov. Iată, deci, de ce am poposit și noi, deunăzi, în tabăra lor.

...În cabana luptătorilor, la primele ore ale dimineții, era liniște deplină. Sala de antrenament, aflată în preajmă, fusese și ea lăsată parcă în „grija" manechinilor, aliniați la intrare, după gabarit. Unde erau, totuși, luptătorii ?

„Dacă îi căutați pe băieții de la lupte — ni se spune — mergeți repede la teleferic. Adineaori au plecat în fugă și nu se opresc pînă sus la Postăvarul. Acolo se duc în fiecare dimineață".

Mărind pasul, am ajuns, în cîteva minute, la teleferic. Dintr-un scaun al acestuia vedeam cărăruia ce șerpuia printre troiene și se pierdea la cîțiva zeci de metri. În șir indian, luptătorii luau pieptiș înălțimile. I-am lăsat mult în urmă și i-am așteptat sus. Acolo era și antrenorul federal **Ion Crisnic**, cu nelipsitu-i cronometru în mînă.

— Credeam că pe o astfel de vreme vă veți scuti elevii de „calvarul" Postăvarului...

— Știu că nu-i deloc ușor să urce și încă „pindiți" de cronometru. Mai știu, însă, că după un astfel de cros antrenamentul li se pare o joacă, deși nu-i tocmai așa.

— Cineva ne-a spus că îi aduceți pe luptători aici în fiecare dimineață. E adevărat ?

— Nu, nici vorbă. Doar de două ori pe săptămînă. În celelalte dimineți, însă, fără excepție, au un traseu de 5—6 km pe care îl parcurg cu toții contracronometru.

— Apropo de cronometru. Nu-i suficient că ei luptă cu troienele pînă aici ?

— Pentru turiști ar fi o adevărată performanță să urce pe jos pînă la Postăvaru, cînd zăpada este atît de mare. Dar luptătorii trebuie să ajungă cît mai repede. Or, fără „grija" cronometrului ar urca „în pas de voie".

În acest timp și-au făcut apariția primii luptători : **Grigore Condrat, Petre Poalelungi, Iancu Vanghelici, Vasile Iorga** și **Emil Butu**. La mai puțin de un minut au venit și ceilalți. Chipurile le erau scăldate de transpirație, iar din treninguri ieșeau aburi. După un mic răgaz, antrenorul Crisnic le-a dat startul la coborîre.

...După-amiază. Poiana, acoperită într-o mantie strălucitoare, își arăta ispititoare pîrtiile de schi. Dar cei aproape 20 de luptători, întrașeră în sală și se pregăteau pentru antrenament. Ion Crisnic le-a prezentat programul și, pe cele două saltele imense, au început confruntările. Mai întîi, cei de la categoriile mici. **Vanghelici** (cat. 48 kg.) îl hărțuia din toate pozițiile pe **Ion Arapu**, tînărul **Grigore Condurat** (cat. 57 kg.) acumula punct după punct în dublul cu **Petre Cearnău**, iar **Emil Butu** (cat. 52 kg) își determinase partenerul de antrenament să intre într-o apărare zbuciumată !

— Pare inexplicabil, pur și simplu, modul cum au fost dominați **Arapu** și **Cearnău**, clasați pe locul 5 la München ! — îi spunem antrenorului federal !

— Într-adevăr, evidenta lor inferioritate în fața unor luptători tineri sau mai puțin cunoscuți este greu acceptabilă. Dar, Arapu s-a accidentat luna trecută la un picior și nu s-a putut pregăti suficient. Cearnău a resimțit slăbirea masivă din ultima vreme și a urcat la o altă categorie de greutate.

— Deci, ei nu vor participa la aceste europene ?

— Trebuie să spunem lucrurilor pe nume. Înlocuitorii lor, la ora actuală, sînt mai buni.

Pe saltele au intrat, apoi, alți luptători. Cu forța sa binecunoscută, **Petre Coman** îl domina clar pe **Petroniu Androne**, în timp ce **Vasile Iorga** îi servea o replică aspră tînărului **Ion Dumitru**. Cei de la semigrea și grea, **Enache Panaite, Ion Marton, Viorel Enache** și **Ladislau Simon** se înfruntau între ei prin rotație. Lipsea, însă, din focul disputelor unul dintre titularii lotului, **Ludovic Ambruș**. El intra în sală și dispărea cîtva timp. Cum antrenorul era, de bună seamă, ocupat am „pindit" o altă apariție a lui Ambruș în sală și i-am solicitat o explicație.

— Săptămîna trecută — ne spune vicecampionul mondial al ultimei ediții — m-am accidentat la umărul drept și dr. Nicolae Lazăr m-a oprit deocamdată să lupt. În schimb, m-a obligat să alerg tot mai mult. De aceea cînd colegii intră pe saltele eu ies afară la o tură de 2—3 km după care vin iar în sală.

Odată ce ultimii concurenți au părăsit arena antrenamentelor, după o pauză ce n-a depășit mai mult de 10 minute, a început o altă rundă : haltere și urcatul pe frînghie. Din curiozitate am numărat de cîte ori ridicau haltera și de cîte ori se urcau pe frînghie. Cifrele sînt, într-adevăr, impresionante. Cei de la categoriile mari totalizau 20 000 kg., cei mici, 12—15 000 kg, iar frînghia era urcată de 25—30 de ori...

În fine, după ce toți trecuseră și aceste ultime probe, Ion Crisnic a anunțat sfîrșitul antrenamentului din acea zi...

— Acum puteți să notați și echipa pe care o vom alinia la europene — ne spune antrenorul federal : **Iancu Vanghelici** (cat. 48 kg.), **Emil Butu** (cat. 52 kg.), **Grigore Condrat** (cat. 57 kg), **Petre Coman** (cat. 62 kg.), **Petre Poalelungi** (cat. 68 kg.), **Ludovic Ambruș** sau **Gheorghe Paraschiv** (cat. 74 kg.), **Vasile Iorga** (cat. 82 kg.), **Ion Dumitru** (cat. 90 kg.), **Enache Panaite** (cat. 100 kg.) și **Ladislau Simon** (cat. + 100 kg.).

— Privind acest lot constatăm că dintre cei 10 sportivi ce ne-au reprezentat la Olimpiadă, 5 sau 6 (dacă Ambruș nu se va restabili) au fost înlocuiți. Nu vi se pare un risc ?

— Nu. Luptătorii care au luat acestora locul sînt bine pregătiți și chiar dacă nu au experiența celor ce au concurat la München pot obține cel puțin rezultatele pe care le-ar fi realizat „olimpicii". Eu am încredere în ei și i-am promovat fără nici o reținere.

Costin CHIRIAC

SCHI

„CUPA LICEULUI EXPERIMENTAL DE SCHI PREDEAL"

PREDEAL 24, (prin telefon, de la trimisul nostru).

Ziua a doua a întrecerilor de schi (probe alpine și fond) dotate cu „Cupa liceului experimental de schi Predeal", deschise copiilor și juniorilor din țara noastră, precum și unor elevi de la Școala de schi din Samokov (Bulgaria) a fost rezervată ștafetelor și unei curse de slalom uriaș. Organizatorii au decis disputarea unei singure manșe, datorită numărului foarte mare de concurenți (aproape 120). Și de această dată, principalul impediment ieșit în calea schiorilor a fost căldura excesivă și soarele, care au înmuiat foarte mult zăpada.

La ștafete, lupta pentru ocuparea primelor locuri a fost foarte strînsă, principalii pretendenți dovedindu-se sportivii Liceului experimental de schi din Predeal și cei ai unității similare din Samokov.

Proba de slalom uriaș s-a desfășurat tot pe porțiunea superioară a pîrtiei Clăbucetul Taurului. Ea a prilejuit o frumoasă luptă sportivă în care s-au angajat, în principal, alpinii — băieți și fete — liceul din localitate și cei ce au reprezentat școala sportivă Brașovia. Singura probă cîștigată de oaspeții bulgari a fost aceea de la categoria fetițe. Astfel, cele mai bune — de departe — junioare ale întrecerilor, **Nela Simion** și **Eva Mezei** au fost departajate în fruntea clasamentului, de o singură zecime de secundă. Menționăm buna comportare a **Nelei Simion**, care după slalomul special de vineri, s-a impus și în uriașul de sîmbătă. În schimb, la băieți, juniorul brașovean, **Ion Cavași** (Brașovia) a transat net în favoarea sa întrecerea cu colegii de probă.

Apreciem că prezența la Predeal a concurenților bulgari a prilejuit un util schimb de experiență între profesorii celor două școli de schi. În plus „Cupa Liceului" a fost astfel și o bună ocazie de a acumula experiență pentru mulți dintre foarte tinerii schiori. REZULTATE TEHNICE : **probe alpine, slalom uriaș, copii — băieți:** 1. Aurel Albert (Brașovia) 57,8; 2. Mihai Olaru (Lic. Predeal) 59,6, 3. Roland Balint (Șc. sp. Petroșani) 61,5; **fete :** 1. Emilia Katarska (Samokov) 68,8, 2—3. Eli Ghiroghieva (Samokov) și Doina Oancea (Lic. Predeal) 70,0; **junioare II :** 1. Aurica Mitu (Lic. Predeal) 63,4, 2. Doina Frățilă (Lic. Predeal) 63,5, 3. Marilena Sankova (Samokov) 64,9; **juniori II :** 1. Constantin Pană (Lic. Predeal) 57,9, 2. Rogiero Bușțiuc (Lic. Predeal) 58,3, 3. Florin Tudor (Caraimanul Bușteni) 59,6; **junioare I :** 1. Nela Simion (Șc. sp. Predeal) 57,6. 2. Eva Mezei (Lic. Predeal) 57,7, 3. Cristina Ene (Lic. Predeal) 59,7 **juniori I :** 1. Ion Cavași (Brașovia) 51,9, 2. Sorin Adăscăliței (Lic. Predeal) 53,1 3. Vladimir Olaru (Lic. Predeal) 53,7. **Fond, ștafetă, junioare** (3x3 km): 1. Lic. Experimental de schi Predeal I (Nicoleta Scurtu, Aurica Spînu, Denisa Kenpf) 44:42, 2. Lic. exp. Predeal II 45:35, 3. Șc. sp. Rîșnov 51:29; **capii, fete** (3x3 km): : 1. Samokov (Bulgaria) 43:52, 2. Lic exp Predeal 44:15, 3. Samokov II 44:49; **băieți** (3x3 km): 1. Lic. exp. Predeal 38:32, 2. Șc. sp. Rîșnov 39:00, 3. Samokov 42:45.

Radu TIMOFTE

IN PLINĂ DESFĂȘURARE,

„CUPA TINERETULUI DE LA SATE" LA ȘAH ȘI TENIS DE MASĂ

La schi, odată cu disputarea finalei de la Poiana Brașov, au fost desemnați campionii națională sătești ai „Cupei tineretului de la sate". În schimb la șah, tenis de masă sau șaniuș, se află în plină desfășurare etapele județene. (După cum se știe, la aceste discipline nu se dispută faze finale pe țară). Din toate colțurile țării ne sosesc noi și noi vești despre întrecerile viu disputate — găzduite în marea lor majoritate de localități rurale — în cadrul cărora sînt cunoscuți campionii județeni ai populare competiții de masă. Iată cîteva amănunte primite în ultimul timp

Cinstea de a găzdui pentru a doua oară etapa județeană a concurenților din județul ARAD, a revenit sătenilor din **localitatea Dorobanți** (în apropierea orașului Curtici). Localnicii se remarcă printr-o deosebită tradiție sportivă, fiind recunoscuți pentru frumoasele rezultate obținute și în acest domeniu. De ele sînt legate în mare măsură numele a doi pasionați susținători, președintele C.A.P. **Antal Szanta**, erou al muncii socialiste și președintele asociației sportive, **Zoltan Cassai.** Cu puțin timp în urmă, și-au dat aici întîlnire cei 85 de participanți la faza județeană la disciplinele șah și tenis de masă. Întrecerile s-au bucurat de un deosebit succes de organizare și s-au caracterizat printr-o mare dîrzenie.

Dintre localitățile ale căror reprezentanți au fost printre cei mai bine pregătiți se remarcă comunele **Șeitin, Șeleuș, Craiva** și, bineînțeles, **Dorobanți.** Titlurile de campioni județeni au fost cucerite în cele din urmă de **Zoltan Hosu (Seleuș), Gizela Nemețchi (Olari)** și **Elena Suciu (Săvîrșin)** la tenis de masă și **Petru Taur (Pecica)** la șah. Cea mai tînără participantă la întreceri a fost șahista **Maria Stan (Hășmaș)**, în vîrstă de 14 ani, care a demonstrat și deosebite calități pentru „sportul minții".

În urma disputării fazelor din cele 12 centre de comună ale județului CONSTANȚA, (în etapele inițiale au fost angrenați în întreceri aproape 5 000 de tineri și tinere), au fost desemnați campionii județeni : șah, fete — **Anica Condruț (Pecineaga)**, băieți — **Gheorghe Simion (Ciobanu)** : tenis de masă, fete — **Elena Jianu (Negru Vodă)**, băieți — **Marian Velea (Mircea Vodă).** În lipsa condițiilor naturale geografice favorabile practicării schiului, constănțenii au organizat în locul acestei discipline și după același regulament, o competiție de trîntă, sport tradițional pe aceste meleaguri. Localitățile **Cobadin, Mihail Kogălniceanu, Murfatlar-Poarta Albă și Negru Vodă** au ieșit în evidență la capitolul mobilizării celor mai mulți tineri. Pe categorii, titlurile de campioni ai județului la trîntă au revenit, în ordine, următorilor sportivi : **Nicolae Popa (Ciobanu), Ilie Radu (Cogealac), Ion Girleanu (Negru Vodă). Gheorghe Dobre (23 August)** și **Ion Ciocan (Crucea).**

Ion Cavași *este unul din elementele care s-au afirmat în schiul nostru alpin*
Foto : Theo MACARSCHI

Unde mergem

ATLETISM : Sala „23 August", de la ora 9 : „Cupa Viitorul", pentru juniori.

BASCHET : **Sala Constructorul**, de la ora 9 : IEFS II — Știința Ploiești (m.B), IEFS — Voința Tg. Mureș (f.A), Politehnica — Constructorul (f.A).

FOTBAL : **Stadionul Republicii**, ora 14 : Steaua — C.F.R. Cluj (Div A) ; **teren Ghencea**, ora 10.30 : Steaua — C.F.R. Cluj (tineret-rezerve) ; **stadionul Politehnica**, ora 14 : Sportul studențesc — A.S. Armata Tg. Mureș (Div. A) ; **terenul de zgură**, ora 10.30 : Sportul studențesc — A.S. Armata (tineret-rezerve) ; **stadionul Metalul**, ora 11 : Metalul — Gloria Buzău (Div. B) ; **terenul Laromet**, ora 11 : Laromet — Celuloza Călărași (Div. C) ; **terenul Voința**, ora 11 : Voința — Unirea Tricolor (Div. C) ; **teren Flacăra roșie**, ora 11 : Flacăra roșie — Electronica (Div. C) ; **terenul T.M.B.**, ora 11 : T.M.B. — Sirena (Div. C) ; **stadionul Dinamo** (terenul III), ora 11 : Dinamo Obor — Sportul Ciorogîrla (Div. C).

GIMNASTICĂ : **Sala Tineretului**, de la ora 9 : concurs organizat de CSS.

HANDBAL : **Teren Dinamo**, de la ora 10 : Universitatea București — Voința ; de la ora 11.15 : Steaua — Dinamo București — jocuri în cadrul primei etape a „Cupei Primăverii" la masculin.

JUDO : **Sala Floreasca**, de la ora 9.30 și 17 : finalele campionatelor republicane individuale de seniori.

POPICE : **Arena Laromet** : Laromet — Petrolul Ploiești ; **arena Giulești** : Rapid — Constructorul (ultimele trei schimburi). Meciuri în cadrul campionatului masculin, divizia A. Jocurile încep la ora 8.

RUGBY : **teren Parcul Copilului**, de la ora 9 : Grivița Roșie — Rulmentul Bîrlad (Div. A), Rapid — A.S.E. (Div. B) ; **teren Tineretului II**, ora 10 : Sportul studențesc — Precizia Săcele (Div. A) ; **teren Tineretului IV**, ora 11 : Olimpia — Arhitectura ; **teren Aeronautica**, ora 11 : Aeronautica — Constructorul Buzău (Div. B)

VOLEI : **Sala Giulești**, ora 9.30 : Rapid — IEFS (A.m) ; **sala Dinamo**, ora 9 : Aurora — Delta Tulcea (B.m). Medicina — Rapid (A.f.) ; **sala Institutului pedagogic**, ora 10 : Universitatea București — Farul Constanța

NECESITATEA ÎMBUNĂTĂȚIRII CALITĂȚII ȘI EFICIENȚEI LECȚIILOR DE EDUCAȚIE FIZICĂ

(Urmare din pag. 1)

se valorifică pe planuri superioare, adresîndu-se atît laturii executive dar mai ales celei afective.

Am cunoscut un profesor cu mare experiență didactică care în activitatea sa punea mare preț pe organizarea lecției, atribuindu-i ca efecte următoarele : ordine și disciplină, efort (deci dezvoltare), înțelegerea sensului acțiunilor de către elev. Aceste puține cuvinte exprimă foarte mult și sînt o călăuză sigură pentru munca fiecărui profesor.

A patra cerință se referă la APRECIEREA ACTIVITĂȚII ELEVILOR. Nu voi intra în amănunte referitoare la tehnica operațiunii de notare mai ales că am mai scris despre aceste lucruri, ci voi sublinia doar valoarea acestei activități pentru sporirea eficienței lecțiilor.

O notare foarte corectă, care să aibă în vedere progresul realizat de fiecare elev pe baza unor indici obiectivi, are ca efect principal atragerea elevilor spre activitatea de educație fizică și nu îndepărtarea lor, atitudine la care contribuie în mare măsură și vechiul mod de notare a activității lor.

Notarea progreselor realizate are un efect pozitiv și asupra activității independente a elevilor. Am văzut multe cazuri în care elevi cotați ca slab dezvoltați fizic au făcut salturi impresionante numai în timpul liber pe baza unor indicații date de profesor.

Eficiența lecțiilor depinde fără îndoială de modul în care muncește profesorul. Dacă sistemul de apreciere a activității elevilor va fi obiectivizat cît mai mult cu putință, el va deveni și un mijloc de apreciere al eficienței lecțiilor, deci și a muncii fiecărui profesor.

În sfîrșit, o ultimă cerință pe care o consider importantă și merită a fi menționată se referă la cadru, elastice, extensoare, bastoane, mingi etc.) o putem realiza cu ajutorul elevilor, al atelierelor care funcționează în fiecare școală Am văzut în unele școli gantere din piatră, din cutii de conserve, helcometre și bastoane lucrate în orele de atelier, saci cu nisip, mingi de cauciuc umplute cu nisip, centuri cu diferite greutăți etc., toate realizate prin cointeresarea elevilor, și datorită pasiunii spiritului inventiv al profesorilor. A aștepta ca aceste materiale de o mare importanță pentru asigurarea dezvoltării fizice a elevilor, să ne fie trimise de inspectoratul școlar sau cumpărate de conducerea școlii, înseamnă a nu dori să ne facem datoria. Consider că profesorul care nu găsește soluții pentru a-și asigura această aparatură simplă, mai importantă chiar decît panoul de baschet sau poarta de handbal, nu a înțeles încă ce sarcini apasă pe umerii săi, nu este convins de efectele pe care le poate avea munca sa.

Am prezentat aceste dorințe socotindu-le determinante în sporirea eficienței lecțiilor de educație fizică. Desigur mai pot fi formulate și altele, după cum unele aspecte componente pot fi considerate drept cerințe. O importanță mare consider că o are preocuparea fiecărui profesor de a înțelege bine scopul activității sale și de a acționa pentru realizarea lui integrală. În acest sens am redactat acest material foarte sintetic.

OPINII

PERFECȚIONAREA CONTINUĂ A BAZEI MATERIALE. Aceasta poate fi realizată sub două aspecte : unul vizează asigurarea unor spații necesare desfășurării activității (sală, terenuri), celălalt, cel mai important, dotarea acestora. Nu este greu de înțeles că într-o sală goală, oricît de spațioasă ar fi sau pe un teren neamenajat, mare lucru nu se poate realiza De aceea, în atenția profesorilor cred că ar trebui să stea, mai mult, aspectul referitor la dotarea școlilor cu o serie de materiale cu care să poată lucra fiecare elev în timpul lecției. Aceasta ar contribui foarte mult la sporirea eficienței lecțiilor. Dacă nu ne putem procura din comerț aparatura clasică (gantere de diferite greutăți, haltere, helcometre,

OBLEMENCO : „AM DEBUTAT A DOUA OARĂ !"

Oblemenco are acum fața mai ascuțită și ochii mai triști. Tunsoarea lui este mai severă, gesturile nu au exuberanță, aerul său pare mai grav ca de obicei. A trăit o experiență de viață dură, învingînd suferințe și s-a reîntors după două luni lîngă minge și gazon. Dar iată că nu are mîna învingătorului triumfal, nici nonșalanța celui care a dat cu piciorul amintirilor urîte, în ciuda celor trei goluri administrate Rapidului la București. Așa l-am întîlnit pe Oblemenco între etapa a XVI-a a campionatului și înaintea unei alteia de mare răspundere pentru echipa sa, cînd Universitatea atacă direct poziția liderului, în meciul de azi cu Dinamo București. Ne spune că are sentimentul unui nou debut în fotbal, după ce șapte duminici și-a urmărit coechipierii cu tranzistorul la ureche și cu senzația că el nu se va mai egala niciodată ca fotbalist, după două operații dificile de ulcer duodenal.

— A existat deci, teama că Oblemenco va deveni un fotbalist cu randamentul diminuat de urmările intervențiilor chirurgicale.

— Aveam nevoie de un punct de sprijin ca să cred că gîndul acesta urît este doar o închipuire. Un gol, un singur gol mi-ar fi redat încrederea în mine, poate și pentru simplul motiv că perforarea porții adverse a însemnat întotdeauna rațiunea de a exista în teren, justificarea principală a titularizării și dacă vreți, a popularității mele. Am avut parte de un buchet de trei goluri, care m-au propulsat în fruntea clasamentului golgeterilor.

— Te mobilizezi special împotriva Rapidului, echipă care te-a refuzat cîndva fără regrete ?

— O, nu, am depășit de mult criza de orgoliu, după ce „vișiniii" s-au dispensat ușor de mine. M-am gîndit bine și am înțeles că era imposibil să sparg un tandem de valoarea lui Ionescu — Dumitriu II. Am rămas doar cu nedumerirea că cei de la Rapid nu m-au ocrotit ca pe unul de-al lor, în perspectiva unei promovări care suporta și o amînare.

— Din fericire, nu ți-ai pierdut calitățile de fotbalist. Singura „urmă" a bolii este renunțarea la fumat și umbra de mîhnire care-ți traversează fața, după un eveniment atît de greu. Ai aflat care a fost cauza unei îmbolnăviri atît de grave ?

— Nervi stomacali și fumatul excesiv. Pentru că sînt un fotbalist interiorizat, un ins care macină în el durerea unei înfrîngeri, care înghite o vorbă aspră atunci cînd adversarul îl faultează, care mai curînd își frînge mîinile decît să arunce cu mingea în capul unui coechipier care a greșit flagrant, care se străduiește să zîmbească atunci cînd fiind cu soția la spectacol, un oarecare crede că îmi face plăcere dacă mă bate pe umăr cu vorbele : „Ce faci, bă, Nelule ?"

— Cum explici ascensiunea Universității Craiova ?

— Este o formație echilibrată și sudată sufletește. Are cele mai bune extreme din țară, toți băieții sînt cuminți, aproape toți familiști. își văd de facultate și de fotbal într-o armonie care nu exista cu ani în urmă.

— Ce crezi că va decide rezultatul, în meciul de azi, cu Dinamo ?

— Felul cum noi vom ști să anihilăm „blocul lor funcțional" de la mijlocul terenului : Dinu, Nunweiller VI, Moldovan. Și șansa, bineînțeles. Meciul acesta este de mare importanță, o eventuală victorie coroborată cu programul nostru avantajos, ne-ar da veleități reale la titlul de campioni.

— Sezonul acesta ar putea fi la urma urmei, o cunună pentru cei șapte ani de cînd joci la Universitatea.

— Titlul de campion și titlul de golgeter sînt două trofee perfect posibile, care m-ar încinta peste măsură. Aș uita, poate, marea decepție a carierei mele : de a nu fi jucat nici măcar un meci în echipa națională. A fost visul meu frumos ; pe aripile lui am zburat de trei ori spre titlul de golgeter !

Ion CUPEN

SCHIMBAREA NUMELUI UNOR DIVIZIONARE C

Federația română de fotbal a aprobat schimbarea numelor unor echipe care activează în Divizia C : Fulgerul Dorohoi în **Cristalul Dorohoi** (seria I) și Foresta Suseni în **Foresta Bistrița** (seria a XI-a). Toate partidele formației **Foresta Bistrița** vor avea loc pe terenul din Bistrița.

EXAMEN DE PROMOVARE PENTRU ARBITRI

Secția tehnică a C.M.E.F.S. București anunță că examenul de promovare la categoria I pentru arbitrii de fotbal din Capitală și județele apropiate are loc azi 25 martie, ora 8, la Facultatea de Drept, de pe Bd. Gh. Gheorghiu-Dej.

COMPONENȚII LOTULUI A, CONVOCAȚI LUNI DIMINEAȚA ÎN CAPITALĂ

După lotul de tineret (sub 23 de ani) a cărui reunire am anunțat-o pentru duminică seara, la București, iată că și alți componenți de loc reprezentativ se vor reîntîlni în Capitală în vederea unui scurt stagiu de trei zile.

Este vorba de fotbaliștii care alcătuiesc lotul A și care au fost convocați pentru luni dimineață.

Sub conducerea antrenorilor **Valentin Stănescu** și **Robert Cosmoc** selecționabilii vor participa marți la o ședință de antrenament, iar miercuri vor susține un joc amical, cu caracter de verificare și omogenizare.

Vom reveni cu amănunte.

CAMPIONATELE NAȚIONALE DE VOLEI

DINAMO A REEDITAT SUCCESUL ÎN FAȚA ECHIPEI STEAUA

Aseară, în sala Floreasca, în prezența unui numeros public spectator, s-a desfășurat partida derby a etapei a XX-a, a campionatului masculin de volei, în care s-au întîlnit echipele **Dinamo**, lidera clasamentului, și **Steaua**, aflată pe poziția a doua. Pentru ambele formații, meciul avea o deosebită importanță: Dinamo, în cazul unei victorii, se detașa de celelalte teamuri, putînd aborda partidele turneului final fără a-și vedea pus în pericol locul întîi, iar Steaua, dincolo de ambiția de a se revanșa după înfringerea categorică din tur, avea posibilitatea, tot în ipostaza unui succes, să se apropie de lider.

Dar, cei care și-au văzut dorințele îndeplinite au fost voleibaliștii dinamoviști, care și-au dominat în permanență adversarii. Ei au fost superiori în atac, reușind să depășească aproape cu regularitate blocajul steliștilor. Setul întîi a anunțat o dispută echilibrată, reflectată, de altfel, și de tabela de marcaj. După ce Dinamo a condus cu 3—1, Steaua a remontat handicapul, detașîndu-se: 7—4, 8—6. A urmat o nouă perioadă de dominare a voleibaliștilor antrenați de George Eremia, care egalează la 9, conduc cu 13—10 și, după un nou moment de echilibru la 13, se distanțează cîștigînd setul cu 15—13. În cel de al doilea, Steaua este net depășită. Dinamo adjudecîndu-și-l la 9. Se părea că partida se va încheia în trei seturi, dar Dinamo slăbește ritmul, în timp ce Steaua luptă cu mai multă ambiție, astfel că ea va reduce din handicap, cîștigînd setul la 8. Setul al IV-lea revine, însă, dinamoviștilor la 11, care obțin, astfel, și victoria finală cu 3—1 (13, 9, —8, 11). S-au remarcat **Oros, Vraniță, Udișteanu** și **Schreiber** de la învingători, respectiv **Stamate, Bartha** și **P. Ionescu**. A condus foarte bine cuplul **I. Armășescu — Gh. Ionescu. (EM. F.)**.

• În sala Dinamo s-a disputat întîlnirea dintre echipele feminine **Dinamo** și **C.S.M. Sibiu**. Bucureștencele au realizat victoria în numai 40 min., sibiencele dînd o replică foarte slabă. Scor: 3—0 (9, 3, 3) pentru **Dinamo**. Au arbitrat: **M. Bolintineanu** și **M. Oancea. (Iulian COSTINIU).**

Turneul final feminin al Cupei cupelor

O experiență folositoare pentru Penicilina Iași

Aflată la prima ediție, competiția voleibalistică dotată cu Cupa cupelor a reunit la startul întrecerilor 12 echipe feminine din Europa, clasate pe locul doi în clasamentele țărilor participante, unele dintre ele — **ȚSKA Moscova, ȚSKA Sofia, Penicilina Iași, Wisla Cracovia, Ujpest Dozsa Budapesta, Slavia Bratislava** — cu o carte de vizită bogată în succese internaționale, avînd în componență numeroase voleibaliste, membre ale reprezentativelor naționale.

Printre teamurile care și-au disputat trofeul a fost și **Penicilina Iași, singura echipă de volei românească**, dintre cele înscrise anul acesta în competițiile continentale („Cupa campionilor europeni" și „Cupa cupelor"), **care a reușit să se califice în turneul final, ocupînd, pînă la urmă, un meritoș loc 3**, după sextetele ȚSKA Moscova și ȚSKA Sofia, și înaintea Wislei Cracovia.

Ar fi putut Penicilina să ocupe un loc superior celui pe care s-a clasat? Răspunsul este afirmativ, confirmat de altfel și de antrenorul **N. Roibescu** la întoarcerea de la Lyon: **„Dacă nu am fi ratat finalurile de set în partida cu TSKA Sofia, deși am condus în permanență, am fi fost pe locul doi în clasamentul final, pentru că nici una dintre formațiile participante nu puteau avea pretenția să învingă pe ȚSKA Moscova, o echipă foarte puternică, cu un atac căruia cu greu i se poate face față".** O opinie asemănătoare a avut și **Aurelia Ichim: „Cîteva greșeli comise, de noi, de fiecare dată spre finalurile seturilor, au influențat nefavorabil asupra moralului echipei, inhibîndu-ne și dînd, astfel, posibilitate adversarelor să ne depășească".** Ceea ce ne confirmă o nu prea veche constatare referitoare la psihicul labil al jucătoarelor Penicilinei, o lacună care grevează, deseori, asupra evoluției de ansamblu a echipei.

Poziția ocupată de Penicilina este urmarea unei comportări onorabile a voleibalistelor ieșene, jocul lor fiind apreciat pozitiv de ziarele franceze și de către specialiștii prezenți la turneu. Totuși, randamentul scăzut al jucătoarei **Florentina Itu**, incomplet restabilită, a influențat negativ atacul Penicilinei, care nu a mai avut forța de șoc cunoscută, deși, uneori, ea a fost suplinită de **Cristina Popa**, aflată în formă bună. S-au remarcat, totodată, **Aurelia Ichim** și **Adriana Albis** în special, în atac, precum și **Ana Chirițescu**, aceeași lucidă și neobosită coordonatoare.

Nu dorim să supraestimăm valoarea locului 3 ocupat de Penicilina, dar nu se poate ignora faptul că **prezența în turneul final a permis voleibalistelor ieșene acumularea unei experiențe competiționale pozitive care, în viitor, va putea constitui suportul unor performanțe superioare.**

Competiția finală a fost dominată, indiscutabil, de **ȚSKA Moscova**, care s-a impus printr-un joc complet, principalul atu fiind, totuși, atacul deosebit de puternic (în care a excelat **Gurceva**), facilitat și de gabaritul impresionant al tuturor jucătoarelor. Forța ofensivă neobișnuită a echipei sovietice a determinat adversarele să pună accentul pe apărare, neavînd, în acest fel, posibilitatea de a realiza acțiuni eficace la fileu. Celelalte, formații, **ȚSKA Sofia** și **Wisla Cracovia** dispun de jucătoare talentate, cu experiență, care practică un volei modern, însă insuficient de omogene, penetrabile în apărare.

Revenind la voleibalistele ieșence, trebuie să spunem că, **locul 3 nu oglindește totuși valoarea formației.** Poziția secundă ar fi fost, în condițiile date, mai aproape de realitate.

Emanuel FANȚANEANU

CAMPIONATELE MONDIALE DE HOCHEI—GRUPA B

(Urmare din pag 1)

atent în apărare, închizînd culoarele de șut al adversarilor, pe care practic nu i-a lăsat să se miște spre poarta lui Netedu (cu excepția finalului reprizei secunde). Liniile de atac (îndeosebi cea a tinerilor *Costea, Tureanu, Axinte*), au fost active și agresive, colaborînd cu randament sporit în defensivă. Cu un alt portar în fața, cu siguranță multe dintre ocaziile create de atacanții români ar fi fost finalizate.

Repriza întîi a fost destul de echilibrată și deși șapte minute am avut superioritatea numerică (Takao — 5 min. și Kurokawa — 2 min., erau eliminați) scorul n-a putut fi totuși deschis deși au fost destule situații. În repriza secundă echipa noastră domină net și în momentul în care Kurokawa era din nou eliminat (min. 30), *Tureanu* șutează din lateral și pucul intră în gol. În sfîrșit, 1—0! După cîteva minute Pană ratează o mare ocazie. În ultima repriză, japonezii acționează cu multă vigoare, fac presing, dar echipa noastră izbutește să facă față foarte bine acestei situații. După ce Huțanu trage în bară, o acțiune de toată frumusețea a lui Tureanu îl pune în situație de șut pe Costea. Acesta trage, Otsubo respinge, trage din nou Axinte, o nouă respingere și în ultimă instanță *Costea* izbutește, printr-o pădure de picioare, crose și mîini, să împingă pucul în poartă: 2—0 (min. 49). Ultimul gol a fost realizat de *Bașa* (min. 57) dar meritul revine, poate în egală măsură, și lui Gheorghiu, pornit pe contraatac și fentei cu care l-a scos din poartă pe Otsubo.

Au arbitrat bine *Kampala* (R. F. Germania) și *Sepponen* (Finlanda).

După consumarea a numai două din cele șapte etape ale întrecerii din cadrul grupei B a campionatului mondial de hochei, este, desigur, încă prea devreme ca cineva să poată trage niște concluzii definitorii asupra competiției. Și totuși — chiar dacă, în zilele următoare, situația se va schimba — există un fapt care n-a putut trece neobservat atenției celor de aici, ca și, fără îndoială, celor mai mulți dintre iubitorii hocheiului de pretutindeni. Ne referim la scorurile foarte strînse cu care s-au încheiat aproape toate partidele desfășurate pînă acum. În această privință, nu știm să fi fost prea multe ediții ale acestei competiții care să fi prilejuit o asemenea încrîncenare de forțe, asemenea rezultate cam pe... muchie de cuțit. Două exemple, de vineri: americanii au terminat la egalitate (6—6) cu iugoslavii, dar rezultatul îi nedreptățește pe europeni, în timp ce austriecii au trecut prin emoții cumplite pînă a se fi văzut învingători în partida cu italienii (6—5)!

Cîteva cuvinte despre aceste întîlniri. Iugoslavii au început foarte puternic, în viteză, agresiv, în forță. Această manieră modernă de a acționa i-a surprins pe hocheiștii americani, pur și simplu îngenunchiați de jocul cu corpul al adversarilor. S-a văzut, mai cu seamă în prima repriză, că tînăra formație a S.U.A. nu are o apărare chiar atît de redutabilă cum se considera, portarul Reagan fiind modest la suturile pe jos. În acest fel, după primele 20 de minute scorul era favorabil, cu 4—1, reprezentativei Iugoslaviei, care se prezintă în net progres față de evoluțiile precedente. În repriza a doua am asistat însă la o presiune puternică a americanilor care au egalat scorul. În ultima repriză iugoslavii au condus cu 6—5, au fost egalați și nu a lipsit mult să fie învinși, deși, repetăm, ar fi fost cu totul nedrept. Formația S.U.A. a beneficiat de un șut de penalitate ratat de Ness.

În partida vedetă, spectatorii din Graz au asistat la o adevărată lovitură de teatru. Conștienți că cele două puncte puse în joc le sînt absolut necesare, jucătorii austrieci au intrat pe gheață hotărîți să nu le scape. De aceea ei au dorit să facă totul dar, cum se mai întîmplă, nu le-a reușit nimic! În schimb, italienii după ce l-au anihilat pe cel mai puternic adversar (Puschnig), au putut acționa mai dezinvolt și profilînd de cîteva crase greșeli ale portarului Prohaska au luat conducerea cu 3—0 lăsînd impresia că meciul este ca și jucat. După pauză însă gazdele au avut șansa ca, în primele 40 de secunde, să reducă din scor și încurajați frenetic de spectatori au acționat mai clar, mai lucid, supunîndu-și partenerii la o presiune extremă. Puschnig a putut acționa și el mai în voie și scorul reprizei le-a fost net favorabil 5—1! În ultima treime a partidei italienii au egalat la cinci, dar cu mai puțin de două minute înaintea fluierului final au pierdut partida! Marcatorii: **Zini — 2, Puschnig — 2, Felfernig** și **Mozer** pentru Austria, **Benvenutti, De Toni, Dinsam, Mastel** și **Verocai** pentru Italia.

CAMPIONATELE EUROPENE DE JUNIORI

MOSCOVA, 24 (Agerpres). — În ziua a 4-a a campionatului european de hochei pe gheață (grupa A), rezervat echipelor de juniori, competiție care se desfășoară pe patinoarul acoperit din Leningrad, reprezentativa U.R.S.S. a învins cu scorul de 10—2 (6—1, 1—0, 3—1) selecționata Elveției. În cealaltă partidă s-au întîlnit echipele Cehoslovaciei și R. F. Germania. Victoria a revenit cu scorul de 7—3 (4—1, 2—1, 1—1) tinerilor hocheiști cehoslovaci.

În clasament, pe primul loc se află selecționata U.R.S.S. cu 6 puncte (din trei meciuri), urmată de Cehoslovacia — 5 puncte (din trei meciuri), Suedia — 3 puncte (din două meciuri) etc.

Finlandezul Rauno Miettinen *a cîștigat — așa cum am anunțat — proba de combinată nordică din cadrul Festivalului schiului de la Holmenkollen. Iată-l pe învingător în timpul cursei de 15 km, care i-a adus locul I în clasamentul general al combinatei.*

Telefoto: A.P.-AGERPRES

AU FOST DESEMNAȚI PRIMII CAMPIONI DE JUDO PE 1973

(Urmare din pag. 1)

seria sa, dispunînd, printre alții, de titularul categoriei, **Gheorghe Dumbravă** (I.E.F.S.), înainte de limită (ippon).

Unii dintre sportivii cunoscuți fiind învinși de cei care au ieșit capi de serie, au beneficiat de șansa de a lupta și în recalificări. Alții însă — și aceștia au fost cei mai mulți — au părăsit competiția:

În finala categoriei mijlocie, s-au întîlnit **Ionel Lazăr** (C.S.M. Sibiu) și **Ion Moraru** (Șc. sp. Unirea Iași). Reușind să finalizeze o aruncare peste umăr (seoi-nage), Lazăr a acumulat un avantaj minim, totuși suficient pentru a primi decizia de învingător prin yusei-gachi. Lupta pentru titlul de campion la semigrea, dintre **Dumitru Alexandru** (Dinamo Brașov) și **Ion Herman** (Politehnica București) — ultimul ajuns, prin recalificări, în finală — a fost extrem de echilibrată. Cu toate că Herman a atacat mai mult, procedeele sale tehnice au fost cotate mai slab decît cele ale adversarului și astfel victoria prin yusei-gachi i s-a atribuit, ca și în turul doi, brașoveanului. Ultima partidă de la grea, **Tiberiu Solomon** (Șc. sp. M. Ciuc) — **Gheorghe Dumbravă** (I.E.F.S.), a luat sfîrșit în numai două minute. Solomon a executat impecabil o secerare a coapsei din exterior (hary-goshi) și a obținut ipponul.

Clasamentele finale: cat. mijlocie: 1 .**IONEL LAZĂR** (C.S.M. Sibiu) — campion republican, 2. **Ion Moraru** (Șc. sp. Unirea Iași), 3. **Alexandru Toth** (C.S.M. Sibiu) și **Constantin Sauciuc** (Șc. sp. Unirea Iași); **cat. semigrea**: 1. **DUMITRU ALEXANDRU** (Dinamo Brașov), — campion republican, 2. **Ion Herman** (Politehnica București), 3. **Gheorghe Boșcu** (Rapid București) și **Cristian Nicolau** (A.S.A. Tg. Mureș), **cat. grea**: 1. **TIBERIU SOLOMON** (Șc. sp .Miercurea Ciuc), — campion republican,2. **Gheorghe Dumbravă** (I.E.F.S.), 3. **Eugen Naghi** (Universitatea Cluj) și **Ion Buzic** (C.S.M. Sibiu).

Astăzi, de la orele 9,30 și 17, își vor disputa întîietatea finaliștii de la categoriile ușoară (63 kg), semimijlocie (70 kg) și open (toate categoriile).

sportul în lume

Azi, la Istanbul

START ÎN CROSUL BALCANIC

ISTANBUL, 24 (prin telefon). Atleții români participanți la cea de a 18-a ediție a Crosului Balcanic, ce se va desfășura mîine (azi n.r.) în orașul de pe malurile Bosforului, se află la această oră în febra startului. Febră care, însă, și-a găsit în mod fortuit o prelungire în timp,delegațiile străine participante — Bulgaria, Grecia, Iugoslavia, România — aflînd abia aci, de la forul organizator, că întrecerile celor cinci probe din program urmează a se desfășura nu în cursul dimineții de duminică (cum fusesem informați), ci în cursul după-amiezii respective. Deci, după festivitatea de deschidere, ce va avea loc la ora 13,30, se va da startul în prima probă, cea de 1 000 m, pentru junioare. La ora 16 se va disputa ultima probă a actualei ediții a Crosului Balcanic, cea de 10 000 m, destinată seniorilor.

Din listele de înscrieri (Grecia este singura țară care nu și-a anunțat încă la această oră concurenții) remarcăm prezența atletelor senioare **Zlateva** și **Petrova** (Bulgaria), **Susnajar** (Iugoslavia), a juniorilor **Janicevici** (Iugoslavia) și **Kanev** (Bulgaria), a lui **Satov** (Bulgaria) și **Vukomanovici** (Iugoslavia) la tineret, a seniorilor **Jelev, Atanasov, Ivanov** (Bulgaria), **Svet, Kuzmanovici, Kovaci** (Iugoslavia), **Camer, Calemoglu** (Turcia). Printre protagoniștii întrecerilor sperăm să se afle și atleții români **Liliana Leau, Viorica Neagu** (junioare), **Gh. Ghipu, N. Onescu** (juniori), **F. Șandru** (tineret), **Natalia Andrei, Maria Lincă, Rafira Fița** (senioare), **N. Mustață, I. Cioca** (seniori).

Vremea este excelentă pentru cros, acum, la Istanbul: soare și o temperatură de 7—8 grade.

Speranțele în reeditarea succeselor de anul trecut, de la Atena, animă delegația sportivilor români cazată la Tarabyaoteli, chiar pe malul Bosforului.

Selecționata divizionară de baschet a României — Israel 83-85

TEL AVIV, 24 **(Agerpres)**. A doua întîlnire de baschet masculin dintre Selecționata divizionară a României și echipa Israelului s-a încheiat cu victoria la limită a reprezentanților țării gazdă: 85—83 (40—52). Întrecerea a avut două părți distincte: în prima a dominat net formația română, în cea de a doua reprezentativa Israelului a avut o revenire puternică, datorită căreia a recuperat handicapul. Coșul victoriei a fost înscris, cu trei secunde înaintea fluierului final, de Barry Leibowitz. Pentru oaspeți, cele mai multe puncte au fost marcate de Georgescu 18, Tarău 17 și Popa 16.

SEZONUL ATLETIC INDOOR ÎN PRIMUL AN POST OLIMPIC

• Prea puține evenimente spectaculoase în perioada de iarnă • Și-au pierdut concursurile de sală popularitatea? • Pentru multe vedete repaosul după J. O. nu s-a încheiat...

Cele două concursuri importante desfășurate la Rotterdam (campionatele europene) și la Richmond (meciul S.U.A. — U.R.S.S.) au reprezentat, în același timp, atît punctul de vîrf cît și sfîrșitul — practic — al sezonului atletic indoor internațional 1973, întrucît în California au și debutat întrecerile în aer liber, iar în Europa începe acum pregătirea lor.

Ce ne-a arătat acest sezon pe care-l putem considera, deci, încheiat? Destul de puține lucruri spectaculoase, trebuie s-o recunoaștem. A fost un sezon destul de șters, destul de palid, care ni se pare — după o opinie personală — mai slab decît precedentele 2—3 sezoane hivernale. Au existat, este adevărat, ca întotdeauna, rezultate de mare valoare, dar ele s-au produs cu deosebită parcimonie, iar concursurile de anvergură au fost doar cele amintite la început.

Și-au pierdut, oare, concursurile de sală pozițiile cucerite în ultimii ani sau această lipsă a spectaculosului — pe care l-am fi bănuit un atribut specific indoor-ului — este pasageră, ciclică și se datorește exclusiv faptului că 1973 este an post-olimpic? Adevărul este, poate, undeva la mijloc. Sezonul 1973 a venit la foarte puține luni după marea încleștare olimpică. Unii dintre protagoniștii anului-record 1972 se mai află încă în perioada de refacere și recuperare după tensiunea de 4 ani a ciclului olimpic, alții abia au reînceput pregătirea și au concurat în sezonul de sală fără a-și fixa obiective de performanță — lista lor ar fi interminabilă — iar alții s-au despărțit pur și simplu de atletism (sau de amatorism...). La fel de adevărat este și faptul că întrecerile pe teren acoperit presupun — ne referim la atleții cu blazon, care nu doresc să-l păteze — o pregătire specifică, o alcătuire specială a ciclului de antrenament. Este greu — consideră o parte a marilor campioni — să pregătești la fel de bine două sezoane într-un singur an, cu două perioade prelungite de formă maximă. Așa că, independent de Jocurile Olimpice, există atleți care renunță în mod obișnuit la concursurile de sală.

Sîntem înclinați totuși să afirmăm că sezonul 1973 a fost unul particular, care nu poate defini viitorul — roz sau dimpotrivă cenușiu — al „miniatletismului", și să credem că renunțările de participare sau relativa penurie de superperformanțe trebuie puse în primul rînd pe seama relaxării post-olimpice. Acest lucru a fost vizibil la cel mai mare concurs al sezonului: campionatele europene. La Rotterdam, la aproape toate probele din programul întrecerii au lipsit cel puțin 2-3 atleți a căror valoare — recunoscută — le-ar fi dat dreptul la locuri pe podium, iar marea majoritate a performanțelor învingătorilor au fost mai slabe decît cele obținute la Grenoble în 1972. Vom auzi însă cu siguranță, la vară, vești mai multe despre Borzov, Saneev, Tarmak, despre Drehmel sau Nordwig, despre Mennea sau Isaksson, despre Monika Zehrt sau Heide Rosendahl, și despre multe alte vedete ale anului olimpic, pentru care sezonul de iarnă '73 n-a însemnat nimic, sau aproape nimic.

Pe pista indoor de la Richmond, după încheierea meciului lor, atleții americani și sovietici au efectuat un tur de onoare, salutînd publicul

Telefoto: A.P.-AGERPRES

Există și excepții, care ar putea să ne contrazică, dar puține, foarte puține. Ele s-ar numi, în primul rînd, Iordanka Blagoeva și Emile Puttemans, ambii învinși la J.O., — dar care, ulterior, s-au revanșat, intrînd în posesia recordurilor mondiale în aer liber și care au obținut, apoi în sală performanțe apropiate celor realizate, afară, după Olimpiadă.

Destul de puține sînt și numele noi relevate de concursurile acestei ierni, care au parafat mai degrabă revenirea la cel mai ridicat nivel a unor atleți de prim ordin, care avuseseră diverse probleme în anul olimpic (Woods, Dionisi, Smith, chiar Corbu etc.), sau progresul altora, considerați pînă nu demult în eșalonul secund (Rosemarie Witschas, Stevka Iordanova, Elena Fibingerova etc.).

O situație specială în ceea ce privește elita atletismului sovietic. Într-un meci care tinde să capete tradiția și mai ales ambiția meciurilor din aer liber, sovieticii au cîștigat la Richmond — surprizător, datorită bărbaților, pînă mai ieri punctul forte al americanilor! — dar rezultatele de acolo, în general de valoarea celor de la Rotterdam sau, la unele probe, chiar mai slabe, demonstrează că pentru a se obține performanțe de valoare în sală sînt necesare mai mult de 1—2 concursuri.

Se pare că nu toți așii au fost dispuși la acest efort, dar, așa cum spuneam, ezitarea lor este justificată. La vară, însă, vor trebui apărate anumite poziții și „firme", pe care mulți dintre outsiderii olimpici le-au zdruncinat și la care aspiră, probabil, și generația mai tînără, ale cărei vîrfuri le vom vedea la Montreal.

Vladimir MORARU

CELE MAI BUNE PERFORMANȚE MONDIALE (SEZONUL DE SALĂ 1973)

BĂRBAȚI

	60 m (6,4)	
6,4	Korneliuk	URSS
6,5	Izmletev	URSS
6,5	Podlujnii	URSS
. . .	. . .	. . .
6,6	Dorel Cristudor	
	400 m (45,7)	
46,4	Susanj	Iugosl.
46,7	Scheibe	RDG
46,8	Hauke	RDG
	800 m (1:46,6)	
1:48,4	Fromm	RDG
1:48,5	Stolle	RDG
1:48,8	Ohlert	RDG
	1 500 m (3:37,8)	
3:42,3	Schaarn	Olanda
3:42,8	Smedley	Anglia
3:43,0	P. Justus	RDG
	Szordykowski	Pol.
	3 000 m (7:39,2)	
7:39,2	Puttemans	Belg.
7:51,2	Polleunis	Belg.
7:52,8	Haase	RDG
	60 mg (7,4)	
7,5	Schumann	RFG
7,5	Drut	Franța
7,5	Mosiașvili	URSS
. . .	. . .	. . .
7,7	Nicolae Perța	
	înălțime (2,25 m)	
2,23 m	Woods	SUA
2,22 m	Stones	SUA
2,21 m	Major	Ung.
. . .	. . .	. . .
2,20 m	Csaba Dosa	
	prăjină (5,49 m)	
5,49 m	Smith	SUA
5,40 m	Dionisi	Italia
5,35 m	Ziegler	RFG
. . .	. . .	. . .
5,10	Nichifor Ligor	
	lungime (8,30 m)	
8,13 m	Williams	SUA
8,06 m	Tate	SUA
8,05 m	Podlujnii	URSS
. . .	. . .	. . .
7,63 m	Gabriel Oană	
	triplusalt (16,97 m)	
16,91 m	CAROL CORBU	ROM.
16,77 m	Saneev	URSS
16,75 m	Joachimowski	Polonia
	greutate (21,27 m)	
21,27 m	Woods	SUA
21,17 m	Feuerbach	SUA
20,41 m	Lochmann	RDG
. . .	. . .	. . .
17,27 m	Adrian Gagea	

FEMEI

	60 m (7,1)	
7,1	Tellez	Franța
7,2	Jarkova	URSS
7,2	Besfamilnaia	URSS
. . .	. . .	. . .
7,3	Valeria Bufanu	
	400 m (53,0)	
53,0	Bernard	Anglia
53,1	Siebach	RDG
53,4	Dietsch	RDG
	800 m (2:02,7)	
2:02,7	Iordanova	Bulgaria
2:02,8	Rost	RDG
2:02,9	Zlateva	Bulgaria
	Skowronska	Polonia
	1 500 m (4:14,7)	
4:16,1	Tittel	RFG
4:16,3	Braghina	URSS
4:16,6	Panghelova	URSS
	60 mg (8,0)	
8,0	VALERIA BUFANU	ROM.
	Nowak	Polonia
	Ehrhardt	RDG

• — Valeria Bufanu a alergat și 7,9, performanță care ar fi constituit un nou record mondial, dar rezultatul nu întrunește condițiile de omologare.

	înălțime (1,92 m)	
1,92 m	Blagoeva	Bulgaria
1,91 m	Witschas	RDG
1,87 m	Gusenbauer	Austria
. . .	. . .	. . .
1,81 m	Virginia Ioan	
	lungime (6,73 m)	
6,52 m	Watson	SUA
6,45 m	Iorgova	Bulgaria
6,41 m	Bufanu	România
	greutate (19,70 m)	
19,28 m	Fibingerova	Cehoslovacia
19,28 m	Cijova	URSS
18,32 m	Ivanova	URSS
. . .	. . .	. . .
16,66 m	Valentina Cioltan	

*) — în paranteze, recordurile mondiale indoor.

TELEX

La Montreal s-a desfășurat dubla întîlnire internațională de atletism dintre selecționatele Canadei și URSS. În ambele întîlniri, victoria a revenit oaspeților: la masculin, scorul a fost de 150—114 puncte, iar la feminin de 57—47 puncte. La săritură în înălțime, a cîștigat atletul sovietic Abramov cu 2,21 m, iar pe locul doi s-a clasat canadianul Claude Ferrange, cu același rezultat. În proba masculină de 50 yarzi, primul a fost Korneliuk (URSS) cu timpul de 5,0. Nosenko (URSS) a terminat învingător în proba de 400 m plat cu rezultatul de 50,6. McLaren (Canada) s-a clasat pe primul loc la 3 000 m, fiind cronometrat în 8:10,2.

■

Intr-un meci internațional feminin de handbal, la Bratislava, echipa Cehoslovaciei a învins cu scorul de 20—15 (11—7) reprezentativa Suediei, într-un joc contînd pentru preliminariile campionatului mondial. Matisova a înscris 6 goluri. Din echipa suedeză s-a remarcat Carlsson, autoarea a 7 goluri.

■

La Sofia, în meci retur pentru preliminariile campionatului mondial feminin de handbal, selecționata URSS a întrecut cu scorul de 12—10 (6—4) echipa Bulgariei. Învinse și în primul joc (scor 17—7), handbalistele bulgare au fost eliminate din competiție.

■

Continuîndu-și pregătirile în vederea campionatului mondial de hochei pe gheață (grupa A), reprezentativa Cehoslovaciei a susținut la Praga un meci de verificare cu formația Finlandei. Jocul s-a încheiat cu un rezultat de egalitate: 2—2 (0—0, 1—2, 1—0). Au marcat: Glinka și Farda, respectiv Ketola și Sutinen.

■

La Varșovia s-a disputat întîlnirea internațională amicală de hochei pe gheață dintre echipa reprezentativă a Poloniei și selecționata secundă a URSS. Partida s-a încheiat la egalitate: 1—1 (0—1, 1—0, 0—0). Oaspeții au deschis scorul prin Popov, iar gazdele au egalat prin punctul realizat de Hovanec.

■

Cupa Europei la schi a programat la Gourette (Franța) o probă masculină de slalom uriaș, în care victoria a revenit sportivului cehoslovac Miloslav Pazout cu timpul de 2:41,60. Pe locurile următoare s-au clasat elvețianul Manfred Jakober 2:41,62, italianul Giuliano Besson 2:42,58 și francezul Henri Brechu 2:42,76. În clasamentul individual masculin al Cupei Europei, continuă să conducă Fausto Radici (Italia) cu 191 p.

■

În prima zi a campionatelor universitare de natație ale SUA (întrecerile se desfășoară în bazin de 25 yarzi la Knoxville (Tennessee), Steve Furniss a cîștigat proba de 200 y mixt cu performanța de 1:51,38. Pe locul secund s-a situat Garry Halt 1:52,05. În cursa de 500 y liber, victoria a revenit cunoscutului recordman John Kinsella, cronometrat în 4:27,59, urmat de John Tingley 4:29,03. John Trembley și-a adjudecat victoria în proba de 50 y liber cu timpul de 20:33.

■

La Reykjavik s-a disputat întîlnirea amicală de handbal dintre selecționatele masculine ale Islandei și Norvegiei. Partida s-a încheiat cu un rezultat de egalitate: 15—15 (8—8).

■

Numeroși spectatori au urmărit la Bulawayo (Rhodesia) meciul internațional amical de hochei pe iarbă dintre echipele Rhodesiei și R.F. Germania. Oaspeții au obținut victoria cu scorul de 5—1 (4—1).

PE TERENURILE DE TENIS

WASHINGTON. — În sferturi de finală, **Ilie Năstase l-a eliminat cu 6—2, 6—3 pe jucătorul grec Nikola Kalogheropoulos.** K. Meiler (R.F.G.) a dispus cu 6—3, 5—7, 6—4 de americanul P. Gerken, iar J. Fassbender (R.F.G.) a cîștigat cu 6—4, 6—4 jocul cu Billy Martin (S.U.A.)

ATLANTA. — În cadrul sferturilor de finală, Rod Laver a obținut o dificilă victorie, cu 6—4, 4—6, 7—5, în fața lui Dick Stockton. În celelalte partide: Drysdale — Maud 6—2, 6—3; Richey — Stone 6—2, 6—1; Smith — Parun 6—4, 3—6, 6—3.

MERRIFIELD. — Rezultate: Rosewall — Metreveli 6—4, 6—2; Okker — Moore 6—4, 6—4; Taylor — Crealy 6—2, 0—6, 6—3; Ashe — Cox 6—3, 6—4.

X

CIUDAD DE MEXICO. — A început meciul de tenis Mexic — Columbia contînd pentru semifinalele zonei nord-americane a „Cupei Davis". După prima zi, scorul este de 2—0 în favoarea gazdelor. Ramirez l-a învins cu 6—3, 6—8, 6—4, 6—2 pe Molina, iar Loyo Mayo a cîștigat cu 5—7, 6—2, 6—3, 7—5 în fața lui Velasco.

■ULTIMELE STIRI ■ ULTIMELE REZULTATE ■ ULTIMELE STIRI

SZOSZDA CONDUCE IN „TURUL ALGERIEI"

Cea de-a 5-a etapă a Turului ciclist internațional al Algeriei disputată între Saada și Biskra de-a lungul a 170 km a fost cîștigată de rutierul sovietic Valeri Linaciov, cronometrat în 3h 43:17. El a dispus la sprintul final de polonezul Lis și de vest-germanul Weubez. Grosul plutonului, în care se aflau cicliștii români, a sosit cu o întîrziere de 10 sec.

În clasamentul general individual continuă să conducă polonezul Szczda.

ELENA MOIȘ PE LOCUL DOI LA SOFIA

După prima zi a concursului internațional de patinaj artistic, care se desfășoară la Sofia, la startul căruia sînt prezenți concurenți din Bulgaria, Cehoslovacia, R. D. Germană, R. F. Germania, Polonia, România și U.R.S.S., sportiva română Elena Moiș ocupă locul doi cu 46,27 puncte. Pe primul loc se află reprezentanta R. D .Germane, Kerstin Stoltitz, cu 41,27 puncte (locuri superioare la arbitri).

BANKS ȘI STILES ÎN 11-le ANGLIEI!

Antrenorul echipei de fotbal a Angliei, Alf Ramsey, a selecționat lotul din care va alcătui echipa, care, la 10 aprilie, va evolua la Gibraltar într-un meci demonstrativ. Printre selecționați figurează și vechii internaționali Gordon Banks — complet refăcut după accidentul de automobil — și Nobby Stiles. Din lot mai fac parte Burnett, Springett, Lock, Went, Paine, Francis, Sunley și alții.

Redacția și administrația: București, str. Vasile Conta nr. 16; telefoane; centrala 11.10.05, secția corespondenți 11.51.09, interurban 72 și 286; telex; sportrom buc. 180. Tiparul I. P. „Informația", București 40 368

Biblioteca ... Tîrgu-Mureş

PROLETARI DIN TOATE ŢĂRILE, UNIŢI-VĂ!

Sportul

ZIAR AL CONSILIULUI NAŢIONAL PENTRU EDUCAŢIE FIZICĂ ŞI SPORT

ANUL XXIX — Nr. 7364 — 4 PAGINI 30 BANI — Luni 26 martie 1973

Crosul Balcanic de la Istanbul

ATLEŢII ROMÂNI AU CÎŞTIGAT ŞAPTE TITLURI DIN ZECE!

● Cel mai bun bilanţ al reprezentanţilor noştri în cele 18 ediţii ale întrecerilor

● La individual: N. MUSTAŢĂ (seniori), VIORICA NEAGU (junioare) şi GH. GHIPU (juniori) au cucerit victorii mult aplaudate

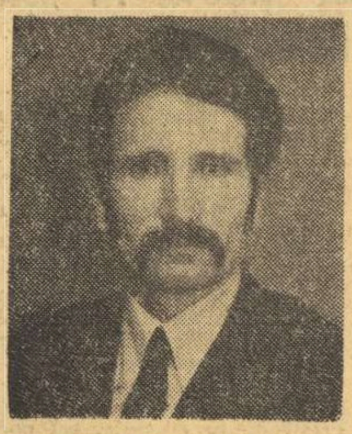

NICOLAE MUSTAŢĂ

VIORICA NEAGU

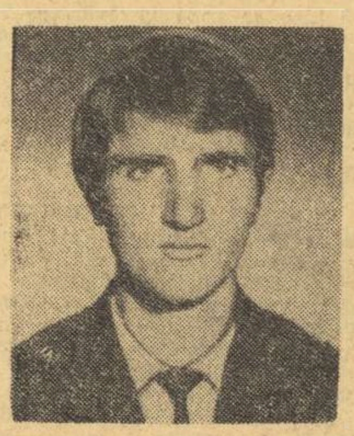

GHEORGHE GHIPU

ISTANBUL, 25 (prin telefon). În oraşul de pe malurile Bosforului, într-un cartier mărginaş al Istanbulului, acolo unde au loc în mod tradiţional întrecerile de cros, pe un teren împădurit şi accidentat (oferind condiţii adecvate) s-au disputat duminică după-amiază întrecerile celei de a XVIII-a ediţii a **„Crosului Balcanic"**. Începută cu proba dedicată junioarelor şi încheiată cu cea a seniorilor, reuniunea atletică a crosiştilor din Balcani a constituit pentru numeroşi iubitori ai atletismului din acest mare oraş al Turciei un spectacol interesant (au asistat peste 6 000 de persoane pe un timp noros şi cu vînt).

Întrecerile de la Istanbul au constituit un excelent bilanţ pentru reprezentanţii României, care au dobîndit şapte din zece titluri puse în joc! Ei au depăşit astfel bilanţul obţinut la precedenta ediţie de la Atena, cînd au cîştigat cinci titluri. Acum şi-au înscris numele în palmaresul învingătorilor **„Crosului Balcanic" cele două echipe de juniori ale României, Viorica Neagu şi Gheorghe Ghipu** (în probele individuale ale acestor categorii), **reprezentativele României de senioare şi seniori precum şi Nicolae Mustaţă** (la întrecerile individuale ale seniorilor).

Iată rezultatele tehnice : junioare — 1000 m : 1. VIORICA NEAGU (România) 3:08,5 — campioană balcanică, 2. Viorica Jitaru (România), 3. Rositta Pehlivanova (Bulgaria)... 6. Liliana Leau, 7. Mariana Paulescu. **Echipe : 1. ROMÂNIA 9 p,** 2. Iugoslavia 18 p, 3. Bulgaria 22 p. **Juniori — 4 000 m : 1. GHEORGHE GHIPU (România) 11:07,8 — campion balcanic,** 2. N. Onescu (România), 3. V. Kanev (Bulgaria)... 7. M. Bistriceanu, 8. A. Niculescu. **Echipe : 1. ROMÂNIA** 18 p, 2. Grecia 32 p, 3. Iugoslavia 49 p. **Tineret — 6 000 m: 1. M. VUKMANOVICI (Iugoslavia)** 17:14,2 — campion balcanic, 2. Fl. Şandru (România), 3. B. Perkov (Iugoslavia)... 7. L. Voicic... 9. I. Jebeleanu. **Echipe : 1. IUGOSLAVIA 13 p,** 2. România 32 p, 3. Grecia 56 p. **Senioare — 2 000 m : 1. DONKA PETROVA (Bulgaria) 6:11,2 — campioană balcanică,** 2. Natalia Andrei (România), 3. Rumiana Teaktorova (Bulgaria), 4. Maria Lincă, 5. Fiţa Rafira... 7. Ioana Arăşanu. **Echipe : 1. ROMÂNIA 11 p,** 2. Bulgaria 14 p, 3. Iugoslavia 22 p. **Seniori — 10 000 m : 1. N. MUSTAŢĂ (România) 28:31,8 — campion balcanic,** 2. P. Svet (Iugoslavia), 3. P. Iordanov (Bulgaria), 4. I. Cioca... 6. M. Hatos... 8. M. Stelian... 15. P. Lupan. **Echipe : 1. ROMÂNIA 19 p,** 2 Bulgaria 29 p, 3. Iugoslavia 36 p.

DIVIZIA A LA FOTBAL, ETAPA A II-a A RETURULUI

STEAUA, DINAMO şi UNIVERSITATEA CRAIOVA la egalitate de puncte, în fruntea clasamentului

● *Numai 2 victorii (şi acelea la limită!) ale gazdelor* ● *Performera zilei, F.C. Argeş* ● *F.C. Constanţa şi Universitatea Cluj, la un punct de locul 15* ● *Rezultatele de egalitate au dominat etapa*

REZULTATE TEHNICE

Univ. Craiova	— Dinamo	1—0	(1—0)
„U" Cluj	— F. C. Argeş	0—1	(0—1)
F. C. Constanţa	— Steagul roşu	1—1	(1—1)
Steaua	— C.F.R. Cluj	1—1	(1—0)
C.S.M. Reşiţa	— Sport Club Bacău	1—1	(1—0)
Sportul studenţesc	— A.S.A. Tg. Mureş	1—0	(1—0)
Petrolul	— Jiul	0—0	
U.T.A.	— Rapid	1—1	(1—1)

CLASAMENTUL

1. STEAUA	17	8	5	4	28—14	21
2. Dinamo	17	9	3	5	26—17	21
3. Univ. Craiova	17	7	7	3	30—23	21
4. C.F.R.	17	7	6	4	20—15	20
5. Jiul	17	8	4	5	23—20	20
6. Petrolul	17	7	5	5	15—14	19
7. Sport Club Bacău	17	7	5	5	21—21	19
8. F. C. Argeş	17	7	3	7	25—17	17
9. Steagul roşu	17	6	4	7	22—13	16
10. Rapid	17	5	6	6	20—18	16
11. U.T.A.	17	4	7	6	18—21	15
12. A.S.A. Tg. Mureş	17	7	1	8	22—27	15
13. F. C. Constanţa	17	5	4	8	10—20	14
14. „U" Cluj	17	5	4	8	16—29	14
15. C.S.M. Reşiţa	17	3	7	7	15—26	13
16. Sportul studenţesc	17	3	5	9	16—32	11

ETAPA VIITOARE (1 aprilie)

C.F.R. Cluj	— C.S.M. Reşiţa	(2—0)
Dinamo	— U.T.A.	(1—0)
Sport Club Bacău	— Petrolul	(0—1)
Steagul roşu	— Sportul studenţesc	(0—0)
A.S.A. Tg. Mureş	— F. C. Constanţa	(0—2)
F. C. Argeş	— Univ. Craiova	(1—1)
Rapid	— „U" Cluj	(0—1)
Jiul	— Steaua	(0—3)

CLASAMENTUL GOLGETERILOR

10 GOLURI : Oblemenco (Univ. Craiova) — 3 din 11 m.
9 GOLURI : Roznai (Jiul).
8 GOLURI : Năstase (Steaua), Dumitrache (Dinamo), Iordănescu (Steaua), Pescaru (Steagul roşu) — 1 din 11 m.
7 GOLURI : Adam (C.F.R.) — 3 din 11 m.
6 GOLURI : Troi (F.C. Argeş), Marcu (Univ. Craiova), Dumitru (Steaua), M. Sandu (Sportul studenţesc), Mureşan (A.S.A. Tg. Mureş), I. Constantin (Petrolul), Lucescu (Dinamo) — 1 din 11 m, Naghi (A.S.A. Tg. Mureş) — 2 din 11 m.
5 GOLURI : Ţegean (C.F.R. Cluj), Roşu (F.C. Argeş), Kun (U.T.A.), Bălan (Univ. Craiova), Dumitriu III (Rapid), Dembrovschi (Sport Club Bacău) — 1 din 11 m, Mulţescu (Jiul) — 1 din 11 m, Beldeanu (C.S.M. Reşiţa) — 2 din 11 m.

Atac la poarta oaspeţilor. Încadrat de trei adversari, Chihaia, O. Ionescu şi Cazan, portarul A.S.A.-ei, Solyom, va reuşi să înlăture pericolul, respingînd balonul. (Fază din meciul Sportul studenţesc —A.S.A. 1—0).

Foto: S. BACSY

O dată cu primăvara (în care ne place să credem, de data aceasta !), a venit şi publicul pe stadioanele noastre de fotbal, manifestîndu-şi din plin pasiunea pentru acest sport. Recordul de asistenţă al etapei — dacă nu chiar al campionatului ! — a fost stabilit la Craiova, care, sub acest aspect, al interesului pentru fotbal a dovedit încă o dată, cu cei 40 0000 de spectatori prezenţi la meciul Universitatea Craiova — Dinamo, că se poate măsura de la egal la egal cu Bucureştiul.

A fost o etapă echilibrată, cu cinci rezultate de egalitate, cu scoruri strînse, nici una dintre cele 16 echipe nereuşind să înscrie mai mult decît un gol ! Din nou, s-a schimbat liderul, dar, cum Steaua n-a realizat victoria scontată asupra ceferiştilor clujeni, ci a plecat de pe teren, doar cu un punct, ea nu are în momentul de faţă decît avantajul golaverajului, ca punctaj aflîndu-se la egalitate, pe primul loc, cu Dinamo şi Universitatea Craiova. Evident, prezenţa craiovenilor pe un asemenea loc, fie şi la mijlocul campionatului, reprezintă o performanţă remarcabilă.

Printre surprizele etapei, trebuie trecute „egalurile" din meciurile Steaua — C.F.R. Cluj şi U.T.A. — Rapid, dar, mai ales, înfrîngerea pe teren propriu a studenţilor clujeni, care nu deţin în clasament o poziţie de natură să-i facă să treacă cu zîmbetul pe buze peste această surpriză neplăcută.

Cu zestrea atît de săracă de puncte, din tur, Sportul studenţesc încearcă marea lovitură, fără îndoială, greu de realizat. Ieri, oricum, studenţii bucureşteni au cucerit două puncte, şi, cum echipele aflate mai mult sau mai puţin în apropierea lor, nu s-au distanţat, jucînd pe teren propriu, ci, dimpotrivă, au pierdut puţin teren, nimic încă nu este pierdut, începînd cu... speranţa.

(J. BERARIU).

ÎN LUMINA HOTĂRÎRII PLENAREI C.C. AL P.C.R. CU PRIVIRE LA DEZVOLTAREA CONTINUĂ A EDUCAŢIEI FIZICE ŞI SPORTULUI

FIECARE SFÎRŞIT DE SĂPTĂMÎNĂ – PRILEJ DE LARGĂ ANTRENARE A TINERILOR LA ÎNTRECERI DESFĂŞURATE ÎN AER LIBER

Dintre numeroasele acţiuni de aplicare a Hotărîrii cu privire la dezvoltarea continuă a educaţiei fizice şi sportului, reţinem pentru rubrica de astăzi cîteva din cele care evidenţiază preocuparea crescută a factorilor de resort pentru folosirea eficientă a fiecărui sfîrşit de săptămînă în vederea organizării unui mare număr de competiţii de masă, în marea lor majoritate desfăşurate în aer liber. Salutăm, desigur, aceste iniţiative care contribuie la îndeplinirea unora dintre cele mai importante prevederi ale Hotărîrii Plenarei C.C. al P.C.R. din 28 februarie — 2 martie. Remarcăm, totodată, faptul că asemenea manifestări de masă sînt deopotrivă în atenţia organelor sportive cît şi a celorlalţi factori cu atribuţii în acest domeniu

Iată, de altfel, cîteva din relatările corespondenţilor noştri, cuprinzînd informaţii şi impresii despre competiţiile de masă înscrise pe agenda acestui sfîrşit de săptămînă.

SÎMBĂTĂ ŞI DUMINICĂ, LA GALAŢI — PESTE 5 000 DE TINERI PE TERENURILE DE SPORT

Sîmbătă şi duminică, agenda sportului de masă a judeţului Galaţi a fost deosebit de bogată în activităţi competiţionale.

În cadrul Festivalului sportului muncitoresc gălăţean, la Casa de cultură a sindicatelor din Galaţi s-au desfăşurat în aceste două zile întreceri de şah şi tenis de masă. „Crosul Primăverii" a aliniat la start peste 5 000 de tineri, muncitori, elevi şi studenţi, iar iubitorii şahului s-au întrecut în cadrul competiţiei dotate cu „Cupa Comerţului".

La cluburile C.F.R., al fabricii de conserve din Tecuci şi altele au avut loc concursuri populare de tenis de masă.

Arena Laminorul şi popicăria acoperită din cadrul Complexului sportiv Dunărea au găzduit concursuri, la care au participat numeroşi iubitori ai acestui sport.

Studenţii din centrul universitar Galaţi s-au întrecut, de asemenea, în competiţii de şah, baschet şi tenis de masă.

Frumoasa faleză gălăţeană a devenit, duminică, pe un timp excelent, traseul unei întreceri de cros la care au fost prezenţi peste 2 500 de tineri. Majoritatea concurenţilor au fost elevi ai liceelor şi şcolilor profesionale din localitate, dar nu au lipsit de la start nici membri a numeroase asociaţii sportive din întreprinderi şi instituţii.

Iată numele cîtorva dintre cîştigătorii „Crosului primăverii" : **fete (800 m)** 1. Victoria Vengher, 2. Ecaterina Perianu, 3 Venera Lăzăreanu ; **senioare (1 000 m.)** 1 Stana Dănăilă, 2 Maria Caranfil, 3 Aniţa Jalbă ; **băieţi (1 200 m.)** 1 I. Bujoreanu, 2 I. Crăciun, 3 M. Grigoraş ; **seniori (2 000 m.)** 1 Gh. Buruiană, 2 C. Ioviţă, 3 L. Badea.

La aceleaşi ore ale dimineţii, pe aleile din grădina publică a oraşului s-a desfăşurat un cros al studenţilor de la Institutul pedagogic. Au fost prezenţi peste 300 de tineri

(Continuare în pag. a 2-a)

DORIN MUNTEANU A CÎŞTIGAT „CUPA ALEKO"

Confirmînd forma bună în care se află, schiorul român *Dorin Munteanu* a cîştigat slalomul special din cadrul „Cupei Aleko". Concursul F.I.S. de pe Vitoşa s-a bucurat de prezenţa unor schiori din mai multe ţări europene, printre care Franţa, Austria, Polonia, Cehoslovacia, Italia etc. O evoluţie bună a avut şi juniorul Alexandru Manta, clasat pe locul 5. REZULTATE : 1. Dorin Munteanu (România) 1:14,29, 2. Ţenev (Bulgaria) 1:14,90, 3. Wolfram (Austria) 1:16,26,... 5. Al. Manta (România) 1:18,42.

CAMPIONATUL MONDIAL — GRUPA B

Hocheiştii noştri la a treia victorie: ROMÂNIA – ITALIA 5-2!

GRAZ, 25 (prin telefon, de la trimisul nostru)

Duminică a fost o zi plină pe patinoarul Liebenau din localitate, astfel că, în mod practic de dimineaţa şi pînă noaptea tîrziu am stat la gheaţă. A fost din nou o etapă completă, de patru meciuri urmărite cu mult interes de un mare număr de spectatori din Graz şi din alte oraşe austriece. Iată, pe scurt, o relatare a acestor partide.

Al treilea meci al reprezentativei ROMÂNIEI s-a desfăşurat în compania formaţiei ITALIEI, pe care a întrecut-o, destul de comod, cu 5—2. În timp ce peninsularii au luptat din răsputeri pentru a obţine primele lor două puncte, pentru care nu şi-au drămuit forţele, hocheiştii români au jucat mai reţinut decît în partida de sîmbătă, cu Japonia, menajîndu-se, evident, pentru partidele foarte dificile pe care le vor aborda începînd de marţi (în ordine, cu R.D. Germană, Elveţia, S.U.A. şi Iugoslavia). Ei au evitat, mai ales, în atac, ciocnirile violente cu apărătorii italieni, stăpînind totuşi meciul graţie valorii lor tehnice superioare. Din nefericire, în min. 35 Başa a fost accidentat la nas, fapt care — probabil — îl va face indisponibil pentru următoarea partidă. Locul lui, în centrul liniei a treia, a fost luat de Calamar. De notat că în această partidă formaţia noastră a utilizat, pentru prima oară, trei perechi de fundaşi, făcîndu-şi acum debutul la C.M. şi tinerii Tone şi **Gheorghe.** În sfîrşit, vom sublinia evoluţia remarcabilă a portarului **Dumitraş**, foarte inspirat, în ultima parte a jocului, cînd l-a înlocuit pe Netedu.

Punctele au fost înscrise de : **Gheorghiu** care a deviat pucul şutat de la distanţă de Ioniţă, **Gh. Huţanu** — 2 (unul dintre ele a fost mult aplaudat, pentru faptul că înaintaşul nostru a săltat pucul peste învălmăşeala din faţa porţii lui Viale), **Ştefanov** şi **Pană**, respectiv

Călin ANTONESCU

(Continuare în pag. a 4-a)

CE A FOST :

R.D. Germană — Elveţia 8—5 (4—3, 1—0, 3—2) (meciul a avut loc sîmbătă seara)
Japonia — Austria 4—2 (2—1, 1—0, 1—1)
România — Italia 5—2 (2—1, 2—0, 1—1).
R. D. Germană — S.U.A. 6—4 (1—1, 2—1, 3—2).

CE VA FI AZI :

17 (18) S.U.A. — Italia
20 (21) Austria — Iugoslavia

CE ESTE :

România	3	3	0	0	12— 4	6
R.D. Germană	3	3	0	0	20—13	6
Iugoslavia	3	1	1	1	16—12	3
S.U.A.	3	1	1	1	16—16	3
Japonia	3	1	0	2	8—11	2
Austria	3	1	0	2	10—13	2
Elveţia	3	1	0	2	9—17	2
Italia	3	0	0	3	10—15	0

S-au încheiat campionatele republicane de judo ale seniorilor

ŞTEFAN POP, IOSIF IANOŞI ŞI ION HERMAN – ÎNVINGĂTORI LA ULTIMELE TREI CATEGORII

Întrecerile din ultima zi a finalelor republicane de judo ale seniorilor au programat partidele decisive de la categoriile uşoară (63 kg), semimijlocie (70 kg) şi open şi s-au desfăşurat sub semnul unor mari surprize.

Campionul de anul trecut al „uşorilor", **Alexandru Filip** (Dinamo Braşov), după ce l-a învins prin ippon (înainte de limită) pe **Nicolae Lazăr** (C.S.M. Sibiu), l-a întîlnit pe **Stelian Ştefănuţ** (Universitatea Craiova). Victoria braşoveanului, în această partidă, era anticipată unanim de specialişti. Totuşi, Ştefănuţ şi-a dominat adversarul, obţinînd o meritată victorie prin yusei-gachi (superioritate tehnică). Aşadar, unica şansă a fostului campion de a-şi apăra, în continuare, titlul depindea de rezultatele pe care avea să le obţină, în următoarele partide, învingătorul său. În cazul cînd Ştefănuţ ar fi devenit cap de serie, Filip intra în recalificări. Spre regretul acestuia din urmă, craioveanul a fost întrecut de **Constantin Mureş** (Dinamo Bucureşti) şi încă înainte de limită (min. 3), iar, la rîndu-i, bucureşteanul a pierdut în faţa cîştigătorului seriei, **Remus Olteanu** (Universitatea Cluj).

Alţi favoriţi de la aceeaşi categorie au fost învinşi în primele tururi : **Dorel Vitan** (Dinamo Bucureşti), **Lazăr Moldovan** (C.S.M. Sibiu), **Ion Lache** (Şc. sp. 2 Bucureşti) şi **Malnaşi Ianoşi** (Şc. sp. Miercurea Ciuc). Unii dintre aceştia au intrat în recalificări, alţii, nu.

Dinamovistul braşovean Ştefan Pop *(stînga) în finala de la categoria uşoară cu* Dorel Vitan *(Dinamo Bucureşti), la capătul căreia a ieşit învingător prin yusei-gachi*

Foto : Ion MIHĂICĂ

Costin CHIRIAC

(Continuare în pag. a 4-a)

„CUPA PRIETENIA", 28-31 MARTIE

PATINATORI SOVIETICI EVOLUEAZĂ LA BUCUREŞTI

În cursul zilei de azi, sosesc în Capitală oaspeţii concursului internaţional de patinaj artistic de juniori, dotat cu „Cupa Prietenia".

Printre primele delegaţii, aşteptate în această dimineaţă, se numără şi aceea a Uniunii Sovietice. Forul unional de specialitate a anunţat că va deplasa un lot puternic de patinatori şi patinatoare, anume : **Kokora, Leinş, Iablokov** (la băieţi) ; **Fibakova, Strelkova, Panşina** (fete) ; precum şi două perechi de dansatori, **Karanina — Zavozin şi Apankina — Bukin.** Concurenţii sovietici sînt însoţiţi de cunoscuţii antrenori V. Kudriavţev şi A. Nikitin.

Tot în cursul dimineţii sosesc şi patinatorii din Ungaria, iar după-amiază sînt aşteptaţi cei din Cehoslovacia, R.D. Germană, Bulgaria şi Polonia. Reamintim că întrecerile încep miercuri dimineaţa, la patinoarul acoperit „23 August", continuînd pînă sîmbătă.

SCHI

„Cupa Federației"

ÎNTRECERILE FONDIȘTILOR – O REUȘITĂ DEPLINĂ

Fundata este leagănul schiului românesc de fond. Un mare procent din eșalonul schiorilor fruntași, fie ei legitimați acum la A.S.A., Dinamo, Tractorul sau alte cluburi brașovene, își are originea în această comună de munte, una dintre cele mai înalte așezări stabile, aflată pe cumpăna apelor, la jumătatea distanței între Brașov și Pitești. În cinstea generațiilor trecute și a reprezentanților celei actuale, în această duminică de sfîrșit de martie, la Fundata s-a organizat un adevărat festival al schiului la care și-au dat concursul sportivi preșcolari în vîrstă de 4—5 ani și adulți pînă la 65 de ani. Concursurile pe categorii de vîrstă au adunat în jurul vastei depresiuni Giuvala sute de localnici, săteni din alte așezări brănene, ca și turiști veniți cu autobuze și turisme dinspre Cîmpulung și Brașov. Au fost întreceri pentru copii, invitați din cinci centre de schi (Rîșnov, Șirnea, Bran, Azuga și Fundata). S-a desfășurat în continuare „Cupa Federației", cea mai importantă competiție de schi fond, după campionatele naționale, și în final un concurs al veteranilor (pentru bărbați și femei), probă în care s-au întrecut fostele glorii în schiul de fond din Bran, Fundata și Șirnea.

A fost cel mai reușit concurs al sezonului, atît prin numărul mare de participanți, prin calitatea întrecerilor la categoriile de juniori și seniori, cît și prin buna alegere a traseelor care au oferit spectatorilor posibilitatea de a urmări în întregime desfășurarea curselor.

Deși ne aflăm la sfîrșitul sezonului de schi — sau poate tocmai pentru aceasta — concurenții au luptat cu mare ambiție încercînd să facă dovada calităților și a progreselor dobîndite în acest an. Cele mai îmbucurătoare lucruri ni se par a fi afluența deosebită la startul probelor de juniori și junioare, ambiția pe care concurenții au cheltuit-o pe traseu, precum și certele aptitudini tehnice de care au dat dovadă. Se anunță un contingent foarte numeros și capabil în schiul de fond, de care va trebui să avem grijă înlesnindu-i ascensiunea prin competiții grele, pe pîrtii diferite și în companii din ce în ce mai selecte. Genul de concursuri deschise la care participă toate categoriile de sportivi, așa cum a fost și această splendidă demonstrație de la Fundata, are consecințe favorabile atît pe linia popularizării cît și a ridicării nivelului valoric al schiorilor aflați în concurs.

Elena Bâșa *(Dinamo) una dintre cele mai bune fondiste junioare din țară*

IATĂ REZULTATELE ÎNREGISTRATE: **copii, 1,5 km (f)**: Mimi Oncioiu (Fundata); **2 km (m)**: Ion Stoian (Fundata); **2 km, fete**: Mimi Gîrbacea (Fundata); **3 km, băieți**: Dumitru Crivăț (Azuga); **3 km, junioare**: 1. Elena Bâșa (Dinamo) 12:52,2. Ana Bădescu (Dinamo) 13:47,3. Luci Benga (Tractorul) 14:48; **5 km, juniori**: 1. Ștefan Urs (Dinamo) 18:37, 2. Vasile Apostu (C.S.O. Sinaia) 19:09, 3. Gheorghe Duca (Tractorul) 19:11; **5 km, senioare**: 1. Marcela Leampă (Dinamo) 22:24, 2. Lucia Barabaș (Tractorul) 23:17, 3. Adriana Barabaș (Tractorul) 23:29; **10 km, seniori**: 1. Dumitru Soiu (A.S.A.) 40:34, 2. Vasile Papuc (Dinamo) 40:36, 3. Pavel Chiriluș (I.E.F.S.) 40:48. În concursul veteranilor, la femei a cîștigat **Rodica Stoian** din Fundata, iar la bărbați, dintre cele 9 ștafete participante, a cîștigat echipa din Fundata alcătuită din **Gheorghe Sumedrea, Bujor și Iosif Olteanu.**

Mihai BÂRA

EMIL FLOREA (A.S.A.) ÎNVINGĂTOR LA COMBINATĂ NORDICĂ

După o întrerupere de 10 ani de zile, din inițiativa Școlii sportive din Rîșnov a fost organizată din nou o întrecere de combinată nordică pentru juniori. După cum se știe, combinata cuprinde o probă de alergare (în cazul recentului concurs a măsurat 5 km și a avut loc vineri, pe pîrtiile din Poiana Brașov) și o probă de sărituri (care, în absența unei trambuline în Poiană, s-a disputat, duminică, la Rîșnov, pe trambulina școală, construită de localnici). La întrecere au luat parte schiori de la A.S.A., Dinamo, Brașovia și Tractorul.

IATĂ REZULTATELE ÎNREGISTRATE: **fond, 5 km**: 1. Emil Florea (A.S.A.) 19:50, 2. Gheorghe Gerea (Dinamo) 21:20, 3. Constantin Buzoi (Brașovia) 21:43. **Sărituri**: 1. Constantin Buzoi (Brașovia), 2. Gabriel Stinghie (Tractorul), 3. Emil Florea (A.S.A.). În urma adiționării punctelor acumulate în cele două probe, ordinea în clasamentul combinatei arată astfel: 1. Emil Florea (A.S.A.), 2. Constantin Buzoi (Brașovia), 3. Dan Colcer (A.S.A.).

LA SINAIA S-A INAUGURAT O NOUĂ PÎRTIE

Duminică, la Sinaia, a fost inaugurată o nouă pîrtie de schi. Pe noul traseu, cuprins între Hotelul Alpin de la Cota 1400 și Sinaia, se vor putea organiza concursuri de slalom uriaș și coborîre. Pîrtia, denumită „Valea Plaiului", a găzduit primul concurs, care a fost dotat cu „Cupa Valea Plaiului" și la care au fost prezenți unii dintre cei mai buni schiori ai țării. De-a lungul traseului s-au înșirat cîteva mii de spectatori care au aplaudat călduros evoluțiile sportivilor. IATĂ REZULTATELE: **seniori**: 1. Gheorghe Vulpe (Dinamo) 1:08,0, 2. Marin Focșeneanu (CSO Sinaia) 1:08,5, 3. Ion Bobiț (Dinamo) 1:10,1; **senioare**: 1. Daniela Munteanu (ASA) 1:19,0, 2. Maria Cîmpeanu (IEFS) 1:19,1, 3. Iudit Tömöri (Dinamo) 1:22,6; **juniori**: 1. Cornel Neguțescu (CSO Sinaia) 1:15,1, 2. Cornel Nițoi (CSO Sinaia) 1:16,0, 3. Iulian Șerban (CSO Sinaia) 1:16,9; **junioare**: 1. Eva Mezei (Predeal) 1:22,7, 2. Nela Simion (Predeal) 1:27,0, 3. Tamara Lupan (Predeal) 1:29,3.

Gh. IRIMINOIU

VOLEI

În campionatul feminin

DISPUTĂ STRINSĂ PENTRU PRIMUL LOC

În campionatele naționale de volei s-au disputat partidele etapei a XX-a. De notat, victoria în deplasare a echipei masculine **Electra** în dauna formației **Tractorul Brașov**. În rest, rezultatele sînt cele scontate. Iată amănunte:

MASCULIN

RAPID — I.E.F.S. (1—3). O întîlnire importantă pentru ambele echipe, aflate în zona superioară a clasamentului. De aceea, partida s-a ridicat, deseori, la un nivel tehnic și spectacular de bună calitate, iar evoluția scorului — interesantă prin schimbările frecvente — a reflectat fidel situația din teren. În setul întîi, de pildă, **Rapid** — care a început jocul cu multă ambiție — a condus cu **9—2** și **10—4**, însă, I.E.F.S. a refăcut handicapul și a cîștigat. În cel de-al doilea, studenții au avut deseori avantaj **(6—0, 7—2, 12—9)**, dar erau să piardă setul. Și poate chiar l-ar fi pierdut, dacă printr-o nefericită confuzie a arbitrului principal, Rapidul nu ar fi fost frustrat de un punct, la scorul de 13—13 cînd jocul a fost întrerupt sub pretext că un voleibalist de la I.E.F.S. (Chiș) ar fi fost în linia a doua și că ar fi participat la atac din zona de 3 m. Dar, Chiș se afla în linia întîi, avînd acest drept. Mingea atacată de el a ieșit, însă, afară, dar arbitrul fluierase înainte și, nerecunoscîndu-și greșeala, a dictat... repetare, în loc să acorde punctul 14 Rapidului, ceea ce putea da o altă turnură jocului, mai cu seamă că, în setul trei, rapidiștii s-au impus clar. Apoi, I.E.F.S. a dovedit că este mai bună, cîștigînd setul patru și, o dată cu el, victoria finală. S-au remarcat **Stancu, Chiș, Arbuzov, Handrea** de la I.E.F.S., respectiv **Penciulescu, Viorel Marian** și **Drăgan**. Ne așteptam la mai mult de la brigada de arbitri **I. Covaci — I. Niculescu**, care au mai făcut și alte greșeli. **(A. B.)**

„U" CRAIOVA — C.S.U. GALAȚI (3—0). Joc viu disputat, în special în ultimul set, cîștigat în prelungiri de gazde. Remarcări: **Romanescu, Braun** de la gazde, respectiv **Păcuraru**. Au arbitrat: **Em. Costoiu** și **N. Găleșanu. (N. DRĂGĂNOIU**, coresp.)

„U" CLUJ — VIITORUL (3—0). Partida a plăcut prin fazele dinamice, prin jocul la fileu al ambelor formații. S-au evidențiat **Popa, Băluș** de la „U", respectiv **Bărbulescu** și **Gavrilă**. Au arbitrat **M. Zelinschi — R. Farmuș (I. POCOL** — coresp.)

TRACTORUL — ELECTRA (1—3). Bucureștenii au cucerit o victorie nesperată, dar absolut meritată. Ei au acționat cu multă energie, au atacat continuu, fără să se demobilizeze chiar și atunci cînd au fost conduși. Remarcări: **Popescu** și **Bărăscu** de la Electra. Arbitri: **C. Pitaru**, din Sibiu, și **V. Arhire**, din Brașov. **(C. GRUIA**, coresp. județean)

VOINȚA — PROGRESUL (0—3). Victorie obținută ușor de către voleibaliștii antrenați de H. Nicolau. Au arbitrat **O. Drăgan** și **P. Păcuraru**, din Timișoara. **(Șt. IACOB**, coresp. județean)

FEMININ

RAPID — MEDICINA (3—0). Partida s-a încheiat în numai o oră, giuleștencele întîmpinînd rezistență doar în prima parte a setului întîi. Medicina a acționat în permanență lipsită de clarviziune în atac și greoi în apărare. S-au remarcat **Eugenia Rebac, Marta Szekely, Mariana Baga, Constanța Bălășoiu** de la învingătoare, respectiv **Venera Zaharescu** și **Loreta Sudacevschi**. A condus foarte bine cuplul **Al. Dragomir — V. Savu. (Em. F.)**

CEAHLĂUL — CONSTRUCTORUL (0—3). Joc de slabă factură tehnică, cîștigat pe merit de oaspeți. S-au evidențiat: **Elena Pisică, Victoria Caranda** și **Carmen Puiu** de la Constructorul. Au arbitrat **I. Amărășteanu**, din Craiova, și **O. Manițiu**, din Brașov. **(C. NEMȚEANU**, coresp. județean)

„U" BUCUREȘTI — FARUL (0—3). A fost unul dintre jocurile cheie ale retrogradării. Victoria a revenit confortabil voleibalistelor de la Farul. S-au evidențiat **Emilia Cernega, Carmen Marinescu, Viorica Lutch, Aurelia Schiopu.** Au condus **A. Nedelcu** și **V. Voicu. (Iulian COSTINIU)**

„U" CLUJ — „U" TIMIȘOARA (3—0). Deficitare în linia a doua, cu multe greșeli la preluare, timișorencele nu au reușit decît rareori să stăvilească atacurile clujencelor. Arbitri: **R. Farmuș** și **M. Zelinschi. (P. ION**, coresp.)

REZULTATE TEHNICE

MASCULIN: Rapid — I.E.F.S. 1—3 (—12, —13, 7, —4), Steaua — Dinamo 1—3 (—13, —9, 8, —11), Voința Arad — Progresul 0—3 (—15, —9, —2), Tractorul Brașov — Electra 1—3 (—15, —13, 4, —10), „U" Craiova — C.S.U. Galați 3—0 (7, 6, 18), „U" Cluj — Viitorul Bacău 3—0 (10, 8, 6).

FEMININ: Medicina — Rapid 0—3 (—9, —7, —4), Penicilina Iași — I.E.F.S. 3—0 (13, 7, 12) — disputat la 8 martie, Ceahlăul P. Neamț — Constructorul 0—3 (—11, —7, —12), „U" București — Farul Constanța 0—3 (—7, —9, —8), Dinamo — C.S.M. Sibiu 3—0 (9, 3, 3), „U" Cluj — „U" Timișoara 3—0 (11, 12, 3).

CLASAMENTE

MASCULIN

1. Dinamo	19	18	1	56:11	37
2. Steaua	19	15	4	49:20	34
3. I.E.F.S.	19	13	6	45:27	32
4. „U" Cluj	19	11	8	40:36	30
5. Viitorul	19	11	8	39:41	30
6. Rapid	19	10	9	44:40	29
7. Progresul	19	9	10	39:36	28
8. „U" Craiova	19	9	10	38:36	28
9. C.S.U.	19	8	11	35:41	27
10. Tractorul	19	5	14	23:49	24
11. Electra	19	4	15	21:51	23
12. Voința	19	1	18	13:54	20

FEMININ

1. Rapid	18	17	1	53: 8	35
2. Dinamo	19	16	3	52:16	35
3. Penicilina	17	15	2	47:13	32
4. Medicina	19	13	6	44:26	32
5. I.E.F.S.	19	11	8	41:31	30
6. Constructorul	19	11	8	36:30	30
7. „U" Timișoara	19	9	10	36:39	28
8. „U" Cluj	18	8	10	32:38	26
9. Farul	19	6	13	23:44	25
10. C.S.M.	19	3	16	14:50	22
11. Ceahlăul	19	2	17	13:53	21
12. „U" București	19	1	18	13:56	20

FOTBAL B

OASPEȚII AU CÎȘTIGAT DOAR 3 PUNCTE!

SERIA I: POLITEHNICA IAȘI – ȚINUTĂ ÎN „ȘAH" DE C. S. TÎRGOVIȘTE

POLITEHNICA IAȘI — C. S. TÎRGOVIȘTE 1—1 (0—0). Studenții au jucat lent, cu acțiuni-șablon, căutîndu-l prea mult pe Marica la finalizare. În finalul partidei, Politehnica a dominat, însă n-a putut depăși apărarea bine organizată a oaspeților. Golurile au fost marcate de Amarandei (min. 52) pentru Politehnica și Kallo (min. 55) pentru C. S. Tîrgoviște. A arbitrat bine T. Leca — Brăila. **(D. DIACONESCU**, coresp. județean)

Ș. N. OLTENIȚA — F. C. GALAȚI 1—0 (0—0). Gazdele au dominat perioade îndelungate, însă apărarea gălățeană a respins totul. După primirea golului, F. C. Galați a renunțat la jocul defensiv, încercînd să restabilească egalitatea. Golul a fost realizat de Fildiroiu (min. 71). Foarte bun arbitrajul lui A. Munich — București. **(Gh. EMIL**, coresp.)

CHIMIA RM. VÎLCEA — DUNĂREA GIURGIU 1—0 (1—0). Timp frumos, aproximativ 5 000 de spectatori au asistat la un joc de calitate. Gazdele, mai hotărîte în acțiunile ofensive, în special în prima parte, au obținut o victorie meritată. A marcat: Iordache (min. 8). Arbitrul Maximilian Popescu — București a condus bine. **(D. ROȘIANU**, coresp.)

ȘTIINȚA BACĂU — PROGRESUL BUCUREȘTI 1—1 (0—1). Joc viu disputat. Studenții, lipsiți de luciditate și eficacitate, s-au dovedit neputincioși în fața tacticii superioare a bucureștenilor. Băcăuanii au reușit să restabilească egalitatea în finalul partidei. Au înscris: Stroie (min. 88) pentru Știința, P. Gheorghe (min. 35) pentru Progresul. A condus bine Gh. Ștefănescu — Galați. **(Gh. DALBAN**, coresp.)

PROGRESUL BRĂILA — DELTA TULCEA 2—0 (0—0). Golurile au fost realizate de Iuga (min. 62) și Ionescu (min. 67 — din 11 m). A arbitrat bine Gh. Vasilescu I — București. **(G. RIZU**, coresp.)

C.S.U. GALAȚI — METALUL PLOPENI 2—1 (1—1). Joc de slabă factură tehnică și spectaculară. Oaspeții au jucat deschis, punînd deseori în pericol poarta studenților. Autorii golurilor: Stoica (min. 40), Bezman (min. 67), respectiv Dragomir (min. 20). Bun arbitrajul lui I. Urdea — București. **(T. SIRIOPOL**, coresp. județean)

METALUL BUCUREȘTI — GLORIA BUZĂU 0—0. Joc de bun nivel tehnic, care a plăcut și datorită risipei de energie făcută de jucători. Metalul a dominat perioade îndelungate, înaintașii săi au șutat de multe ori la poarta adversă, dar de fiecare dată ori au greșit de puțin ținta, ori portarul buzoienilor, Stelian, a intervenit cu siguranță. Gloria, ca majoritatea formațiilor ce evoluează în deplasare, a pus accentul pe defensivă și a declanșat contraatacuri destul de periculoase. În prima parte, metalurgiștii au fost de cîteva ori la... un pas de a marca, dar Nedelcu (min. 5 și 39), Georgescu (min. 25), Decu (min. 36) n-au putut să înșele vigilența portarului Stelian. După pauză, aspectul jocului s-a menținut, bucureștenii beneficiind și în această parte de o suită de lovituri de colț, dar nu au fructificat nici una dintre ele. A condus foarte bine V. Grigorescu — Craiova.

Meciul **C.F.R. PAȘCANI — CEAHLĂUL P. NEAMȚ**, amînat din cauza terenului impracticabil, se va disputa în ziua de 28 martie, în loc de 4 aprilie, cum se stabilise inițial.

1. Politehnica Iași	16	11	3	2	35—12	25
2. Metalul Buc.	16	9	3	4	22— 8	21
3. F.C. Galați	16	8	2	6	22—18	18
4. Gloria Buzău	16	6	5	5	15—16	17
5. S.N. Oltenița	16	7	3	6	19—21	17
6. Progresul Buc.	16	6	5	5	11—14	17
7. Chimia Rm. Vîlcea	16	6	4	6	19—20	16
8. Știința Bacău	16	6	3	7	19—19	15
9. Progresul Brăila	16	6	3	7	15—20	15
10. C.S. Tîrgoviște	16	5	5	6	9—15	15
11. Metalul Plopeni	16	5	4	7	20—18	14
12. Delta Tulcea	16	4	6	6	13—19	14
13. Dunărea Giurgiu	16	5	3	8	14—19	13
14. C.S.U. Galați	16	5	3	8	14—24	13
15. C.F.R. Pașcani	15	5	2	8	18—17	12
16. Ceahlăul P. Neamț	15	4	4	7	10—15	12

ETAPA VIITOARE (1 aprilie): Delta Tulcea — Chimia Rm. Vîlcea (0—0), Progresul București — C.S.U. Galați (0—0), Metalul Plopeni — Progresul Brăila (1—2), F.C. Galați — C.F.R. Pașcani (0—1), Ceahlăul P. Neamț — Știința Bacău (0—2), Gloria Buzău — S.N. Oltenița (1—4), C.S. Tîrgoviște — Metalul București (0—3), Dunărea Giurgiu — Politehnica Iași (0—1).

SERIA a II-a: GAZDELE – ÎNVINGĂTOARE ÎN TOATE PARTIDELE

POLITEHNICA TIMIȘOARA — ELECTROPUTERE CRAIOVA 2—0 (2—0). Aproximativ 15 000 de spectatori au asistat, pe stadionul 1 Mai, la un joc de bună calitate, în care oaspeții au dat o replică neașteptat de dîrză formației timișorene. Golurile au fost realizate de Bojin (min. 19) și Bungău (min. 32). A condus corect Tr. Moarcăș — Brașov. **(I. STAN**, coresp.)

F. C. BIHOR — MINERUL ANINA 3—0 (0—0). Oaspeții au reușit pînă în minutul 52 să mențină scorul alb. Apoi, orădenii au străpuns de trei ori apărarea Minerului. Dominarea categorică a lui F. C. Bihor s-a reflectat și în raportul de cornere favorabil: 15—2. Punctele au fost marcate de Dărăban (min. 53), Colnic (min. 56) și Schiopu (min. 78). Bun arbitrajul lui Gh. Micloș — București. **(I. GHIȘA**, coresp. județean)

C.S.M. SIBIU — C.F.R. ARAD 2—0 (0—0). În prima repriză, feroviarii s-au apărat bine și au contraatacat periculos prin Androne și Kukla. În partea a doua, sibienii au continuat să domine, dar de data aceasta au și concretizat două ocazii, prin Schwartz (min. 50) și Țurlea (min. 64). A arbitrat bine N. Moroianu — Ploiești. **(T. MANIU**, coresp.)

METALURGISTUL CUGIR — GLORIA BISTRIȚA 1—0 (1—0). Gazdele au avut inițiativa în majoritatea timpului, dar au ratat nenumărate ocazii, iar oaspeții au pus accentul pe apărare. Unicul gol a fost înscris de Roman (min. 27). Foarte bun arbitrajul lui N. Stoiculescu — Rm. Vîlcea. **(M. VÎLCEANU**, coresp.)

NITRAMONIA FĂGĂRAȘ — C.F.R. TIMIȘOARA 1—0 (0—0). Joc frumos, viu disputat. În prima repriză, ambele înaintări nu au reușit să înscrie. După pauză, în minutul 60, Ciutac (Nitramonia) a concretizat una dintre ocaziile echipei sale. Arbitrul R. Stîncan — București a condus foarte bine. **(V. LAZĂR**, coresp.)

MINERUL BAIA MARE — OLIMPIA ORADEA 1—0 (0—0). Joc mediocru. Localnicii au dominat, iar oaspeții s-au menținut într-o defensivă strictă, primul lor șut pe poartă înregistrîndu-se în minutul 64! A marcat: Crișan (min. 52). A arbitrat foarte bine T. Gaboș — Cluj. **(T. TOHĂTAN**, coresp. județean)

CORVINUL HUNEDOARA — METROM BRAȘOV 3—1 (2—0). Au înscris: Mercea (min. 9), Stoica (min. 31), Cojocaru (min. 67), respectiv Florescu (min. 69). I. Boroș — Timișoara a condus foarte bine. **(I. VLAD**, coresp.)

OLIMPIA SATU MARE — METALUL DROBETA TR. SEVERIN 1—0 (1—0). A marcat Libra (min. 22). A arbitrat corect I. Oprița — Arad. **(St. VIDA**, coresp.)

1. Politehnica Timișoara	16	9	5	2	24—10	23
2. F.C. Bihor	16	8	4	4	32—18	20
3. Min. Baia Mare	16	8	4	4	24—11	20
4. C.S.M. Sibiu	16	8	3	5	19—14	19
5. Olimpia Satu Mare	16	8	4	4	20—13	16
6. Metrom Brașov	16	7	2	7	24—17	16
7. Gloria Bistrița	16	6	3	7	14—15	15
8. Nitramonia Făgăraș	16	7	1	8	22—24	15
9. Minerul Anina	16	7	1	8	14—21	15
10. Corvinul Hunedoara	16	7	4	5	16—14	14
11. Metalurgistul Cugir	16	6	2	8	9—16	14
12. Met. Drobeta Tr. Sv.	16	6	1	9	18—23	13
13. C.F.R. Arad	16	5	3	8	19—24	13
14. C.F.R. Timișoara	16	6	1	9	13—24	13
15. Electroputere Cv.	16	5	1	10	13-24	11
16. Olimpia Oradea	16	3	5	8	10—23	11

(N. R. Olimpia Satu Mare și Corvinul Hunedoara sînt penalizate cu cîte patru puncte).

ETAPA VIITOARE (1 aprilie): Electroputere Craiova — Corvinul Hunedoara (0—1), Minerul Anina — Metalurgistul Cugir (0—1), Olimpia Oradea — Nitramonia Făgăraș (0—3), C.F.R. Timișoara — Olimpia Satu Mare (0—2), C.F.R. Arad — F.C. Bihor (2—5), Metalul Drobeta Tr. Severin — Politehnica Timișoara (0—3), Metrom Brașov — Minerul Baia Mare (1—2), Gloria Bistrița — C.S.M. Sibiu (1—2).

PRILEJ DE LARGĂ ANTRENARE A TINERILOR

(Urmare din pag. 1)

din toți anii de studii, cîștigători fiind, la fete (1 000 m.) **Aurelia Vasile**, iar la băieți (2 000 m.) **Mihai Nistor**. Consiliul asociațiilor studenților comuniști, în colaborare cu organizația U.T.C. au organizat, de asemenea, pe terenurile de sport ale Facultății de educație fizică, întreceri între ani la volei, baschet, handbal și atletism.

T. SIRIOPOL — coresp. județean

CROSURI ÎN NUMEROASE LOCALITĂȚI ALE JUDEȚULUI BUZĂU

Bucurîndu-se de o largă popularitate în școli, întreprinderi, instituții, la sate și la orașe, întrecerile de cros au mobilizat duminică mii de tineri din numeroase localități ale județului Buzău. La Pătîrlagele au fost prezenți 130 de tineri, majoritatea fiind tinere din asociațiile sportive sindicale, la Nehoiu — 150, la Cislău — 80, la Beceni — 85, la Robeasca — 40. Separat de aceste întreceri deschise tuturor amatorilor, s-au disputat etapele pe asociații la care au fost prezenți peste 500 de concurenți.

C. TEODORESCU-coresp. județean

ARAD: CROSUL ELEVILOR

Primăvara sportivă a elevilor arădeni a fost marcată de o mare întrecere de cros, contînd pentru etapa pe asociație. Atribuindu-se. de către organizatori, trofee pentru cea mai bună mobilizare, în majoritatea școlilor s-a desfășurat o activitate febrilă în această direcție. Adunînd la start un număr mare de concurenți, trofeele au revenit Liceului nr. 1, Liceului pedagogic și grupului școlar sanitar din localitate.

St. IACOB — coresp.

HUNEDOARA: „CROSUL PRIMĂVERII"

Pe cîteva trasee alese pe străzile orașului Hunedoara, s-au desfășurat, duminică, întreceri populare de cros la care, în afara localnicilor, au fost prezenți și sportivi ai multor cluburi din țară: Rapid București, C.S.M. Cluj, C.S.M. Baia Mare, Olimpia București, C.S.M. Reșița, Liceul sportiv Deva, Școala sportivă Reșița, A. S. Cugir, A. S. Tîrnava Blaj etc.

Iată numele cîtorva cîștigători: Mariana Cazan, Ion Păulescu, Ștefan Lungu, Gabriela Iancu, Leontina Lucaci, Iosif Kosz, Viorica Bucur și alții.

I. VLAD — coresp.

ORIENTARE TURISTICĂ ȘI... PRIMĂVARĂ ÎN PĂDUREA PUSTNICUL

Iată că martie ne-a... tratat, în sfîrșit, cu prima zi de primăvară autentică. Soare, o boare răcoroasă de vînt și verdele frunzelor mijind pe crengile copacilor — acesta a fost peisajul cu care ne-a întîmpinat pădurea Pustnicul, una din oazele de liniște și recreare din împrejurimile Capitalei.

Ieri, dimineața, și-au dat întîlnire aici, pionieri și școlari, elevi și oameni ai muncii din sectorul 3, pentru a-și disputa întîietatea într-un concurs de orientare turistică, al cărui traseu a purtat pe cărările pădurii peste 60 de concurenți.

Traseul, fără diferență de nivel, a măsurat circa 4000 m, concursul fiind de gradul III și a avut șase posturi de control.

Au fost prezenți salariați de la Uzina de pompe, Uzina „23 August", întreprinderile F.L.P.B., F.R.B., Antrefrig, Electroaparataj, F.C.M.E., Metaloglobus, IPROLAM, pionieri și școlari de la Școala generală nr. 56, elevii liceelor nr. 8, 15 și „M. Viteazu" și ai școlilor profesionale „Electroaparataj" și F.R.B.

Cei 60 de tineri care au împînzit pădurea au furnizat o întrecere interesantă, bineînțeles pe măsura posibilităților lor, majoritatea fiind începători în acest sport de mare frumusețe. Și chiar dacă unii dintre concurenți au ratat vreunul din posturile de control, faptul cel mai important este acela că ei au făcut cunoștință cu binefacerile mișcării în aer liber și ale exercițiului fizic.

Acțiunea a fost excelent organizată (inițiatori — C.E.F.S. al sectorului 3 în colaborare cu Consiliul sindicatelor, Comitetul U.T.C. și Consiliul organizației pionierilor), iar reușita a fost deplină.

Un aport deosebit la organizarea acestui concurs i l-au dat și cîțiva pasionați ai orientării turistice din acest sector, cum sînt prof. **Titus Predescu** (Șc. gen. nr. 56), **Dumitru Nicolae** (președintele comisiei de orientare a sectorului), **Val. Sibiceanu** (Uzina de pompe) și **Ad. Dumitriu** (IPROLAM).

Iată cîștigătorii: **școli generale, fete** — Șc. gen. nr. 56 (Floarea Ceraru, Camelia Grigore și Maria Pîrvu); **băieți** — Șc. gen. nr. 56 (C. Andrei, M. Popa și M. Adreescu); **licee și școli profesionale, fete** — Șc. prof. Dîmbovița (Petruța Ghenof și Caliopa Marin); **băieți** — Șc. prof. Electroaparataj (A. Ichim și Gh. Neagoe); **întreprinderi începători, masculin** — IPROLAM (A. Dumitriu și E. Hintea); **avansați, feminin** — Sirena+Metalul (Ioana Sibiceanu și Gheorghița Popescu); **masculin** — Sirena + Frigul (D. Nicolae și Val. Sibiceanu).

Dumitru NEGREA

RUGBY

STEAUA – LIDER AUTORITAR

În campionatul diviziei A de rugby s-au disputat partidele etapei a XVI-a. În urma victoriei repurtată de **Steaua**, în deplasare, în fața **Științei Petroșani**, distanța dintre lider și următoarele clasate, Universitatea Timișoara și Dinamo, se menține la 6 puncte.

PETROȘANI, 25 (prin telefon). Steaua s-a prezentat la întîlnirea cu **Știința Petroșani**, hotărîtă să-și îmbogățească zestrea de puncte, iar **Știința** să răstoarne calculele liderului. Numai că, militarii, pentru a-și atinge țelul au jucat mai mult... rugby, căutînd să-și pună în valoare plusul de tehnică, spre deosebire de studenți care au căutat să-și impresioneze adversarii mai mult prin... joc dur. Este drept, la acest derby al etapei, gazdele au fost handicapate de lipsa a trei titulari: **Dinu** (suspendat), **Ortelecan** și **Ștefan** (accidentați). Dar, înainte de comentariu, iată echipele care au evoluat pe terenul din Lonea: **ȘTIINȚA**: Martin — Burghelea, Rădulescu, Abribula, Stănculeanu — Fălcușanu, Bărgăunaș (Neagu) — Băltărețu, Lomotă, Veștemeanu (Zafiescu) — Fl. Constantin, Moroe — Talpă, Răducanu, Radu; **STEAUA**: Durbac — Teleașă, Suciu, Enache, Braga — R. Ionescu, Mateescu — Corneliu, Postolache, Achim — Pintea, Șerban—Ciornei, Munteanu, Bucur (Cioarec).

Bucureștenii au început decis, s-au instalat în terenul gazdelor și în min. 5, **Teleașă** este pus în cursă și, după ce trece de doi adversari, plonjează spectaculos, înscriind o încercare pentru Steaua: 4—0. Imediat, studenții ies la atac menținînd echilibrul pînă în min. 30. Ei beneficiază, în această perioadă, de trei lovituri de picior (două din poziții favorabile), dar nu pot reduce din scor. În min. 31 gazdele, care se orientează greșit în apărare în momentele fixe, sînt surprinse de **Durbac** care realizează o nouă încercare: 8—0 pentru Steaua. **Corneliu** transformă și 10—0, scor care va rămîne pînă în finalul partidei. La reluare, situația se schimbă. Știința joacă frumos, domină chiar, dar Steaua se apără atent, păstrînd rezultatul. Meciul a fost foarte bine condus de **Dragos Grigorescu.**

Nu putem trece cu vederea un moment penibil: în min. 35 **Lomotă** (Știința) îi plasează un upercut lui **Munteanu**, acesta răspunde, și amîndoi sînt eliminați de pe teren.

Modesto FERRARINI

REZULTATELE ETAPEI

Știința Petroșani — Steaua 0—10 (0—10), Gloria — Dinamo 6—11 (3—3), Grivița Roșie — Rulmentul Bîrlad 9—0 (3—0), Sportul studențesc — Precizia Săcele 20—0 (14—0), Farul Constanța — C.S.M. Suceava 36—0 (12—0), Universitatea Timișoara — Politehnica Iași 19—3 (9—3), C.S.M. Sibiu — Vulcan 11—0 (0—0).

C.S.M. SIBIU—VULCAN (11—0). Ambele echipe au luptat cu multă ambiție pentru a oferi un spectacol rugbystic de calitate. După o repriză „albă", gazdele s-au impus prin punctele înscrise de **Munteanu** (lov. ped.), **Enăchescu** (încerc.) și **Ioniță** (încerc.). A arbitrat: **R. Chiriac. (I. BOȚOCAN**-coresp.).

SPORTUL STUDENȚESC — PRECIZIA (20—0). Bucureștenii au dominat 70 de minute, cîștigînd detașat. Au marcat: **Piștalu, Mihalache, Catană** (încerc.), **Fugigi** (încerc. transf), **Iordănescu** (transf.). A condus **P. Niculescu.**

GRIVIȚA ROȘIE — RULMENTUL (9—0). A fost un joc echilibrat, grivițenii întîmpinînd rezistență din partea oaspeților. Victoria bucureștenilor a fost realizată în urma loviturilor de pedeapsă transformate de **Simion.** Arbitru: **C. Udrea. (Octavian GUȚU).**

UNIVERSITATEA TIMIȘOARA—POLITEHNICA IAȘI (19—3). Cele două formații s-au angajat într-o întrecere dîrz disputată. Au marcat **Duță** (drop, 2 lov. ped., transf. **Ghețu** (încerc.), **Ioniță** (încerc.) pentru „U", respectiv **Țopa** (lov. ped.). A condus: **Fl. Tudorache. (P. ARCAN** -- coresp. județean).

FARUL — C.S.M. SUCEAVA (36-0). După un început slab, gazdele au pus stăpînire pe joc, au dominat cu autoritate, înscriind opt încercări prin **Bucos** (3), **Caragea** (2), **Sîrbu, Franțuzu** și **Costenca**, dintre care două transformate de Bucos. A arbitrat **Th. Witting. (P. ENACHE** — coresp.).

1. Steaua	15	14	0	1	218: 58	43
2. Universitatea	15	11	0	4	208: 55	37
3. Dinamo	15	10	2	3	162: 82	37
4. C.S.M. Sibiu	15	8	1	6	88: 63	32
5. Știința	15	7	2	6	133: 77	31
6. Farul	15	7	2	6	178:113	31
7. Sportul st.	15	7	2	6	127:125	31
8. Grivița	15	6	3	6	162:101	30
9. Politehnica	15	6	3	6	80:112	30
10. Vulcan	15	7	0	8	86:148	29
11. Rulmentul	15	6	0	9	72:138	27
12. Gloria	15	2	5	8	87:127	24
13. Precizia	15	1	3	11	44:220	20
14. C.S.M. Suceava	15	1	1	13	60:286	18

BASCHET

JUCĂTOARELE DE LA RAPID AU CÎȘTIGAT DERBYUL CU UNIVERSITATEA TIMIȘOARA: 54-50

În etapa a XIV-a a campionatului republican de baschet feminin, au fost înregistrate următoarele rezultate:

UNIVERSITATEA TIMIȘOARA—RAPID BUCUREȘTI 50—54 (31—31). Întrecerea și-a meritat titlul de derby al etapei. Ambele echipe au luptat din răsputeri pentru victorie. Timișorencele s-au impus la început și au condus cu 15—5 (min. 5) și 25—17 (min. 15), dar experimentatele Racoviță și Suliman si-au impulsionat coechipierele și au determinat ca, la pauză, scorul să devină egal. În partea a doua a întîlnirii, scorul a alternat pînă în min. 33, cînd Universitatea conducea cu 47—46. Din acest moment, rapidistele și-au depășit adversarele printr-o apărare mai tenace și atacuri eficiente, cîștigînd în final cu 54—50. Meciul a fost foarte dîrz disputat, o dovadă în acest sens fiind numărul mare al eliminatelor pentru comiterea a cinci greșeli personale: cinci de la Rapid și două de la Universitatea. Au înscris Vasilescu 19, Racoviță 13, Suliman 10, Nicola-Bosco 8, Ivanovici 4 pentru Rapid, respectiv Villanyi 15, Schnebli 12, Goian 12, Nedelea 3, Balogh 2, Grosskopf 2, Doboși 2, Moldovan 2. Au arbitrat C. Negulescu și I. Kraszнay. **(C. CREȚU-coresp.).**

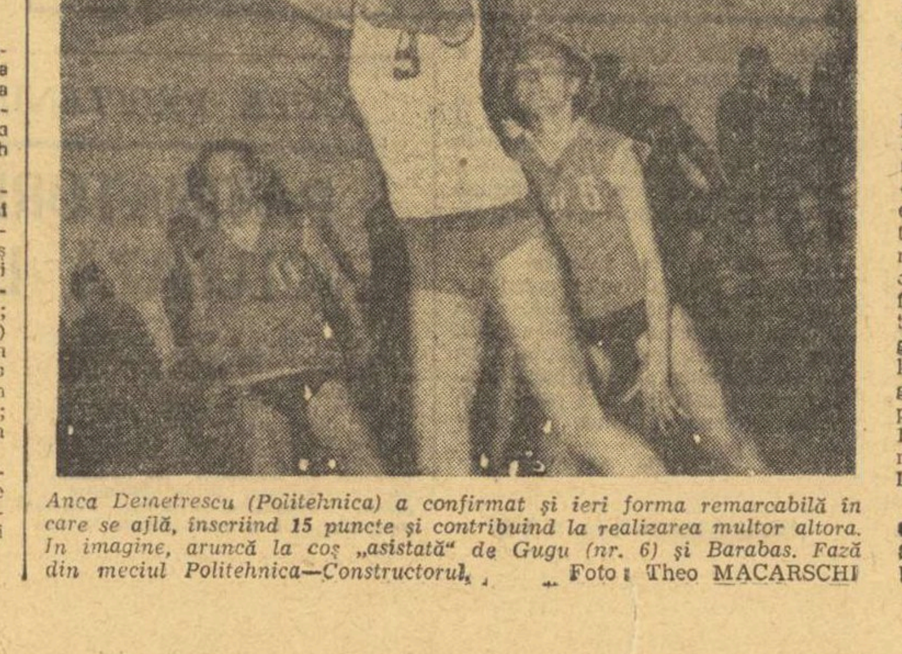
Anca Demetrescu (Politehnica) a confirmat și ieri forma remarcabilă în care se află, înscriind 15 puncte și contribuind la realizarea multor altora. În imagine, aruncă la coș „asistată" de Gugu (nr. 6) și Barabas. Fază din meciul Politehnica—Constructorul. Foto: Theo MACARSCHI

UNIVERSITATEA CLUJ — VOINȚA BUCUREȘTI 54—51 (28—30). Dispută pasionantă între două formații tinere. Studentele au condus cu 7—0 în min. 5, iar oaspetele au egalat în min. 15 (23—23). În continuare, ambele echipe s-au apărat agresiv și au recurs cu predilecție la contraatacuri. Avînd un final mai bun, clujencele s-au detașat, în ultimele minute, în învingătoare. Au înscris Neța 16, Szekely 14, Merca 8, Moraru 8, Jighisan 4, Lazăr 4 pentru „U", respectiv T. Rădulescu 13, Andreescu 12, L. Rădulescu 11, Savu 8, Ionaș 7. Au arbitrat D. Crăciun și I. Dinescu. **(Radu MIRCEA-coresp.)**

SĂNĂTATEA SATU MARE — CRIȘUL ORADEA 65—42 (35—20). Sătmărencele au început timid ambele reprize, dar de fiecare dată și-au revenit, evoluînd din ce în ce mai bine. Au înscris Pop 19, Karcso 15, Füllöp 12, Mihalic 8, Pataki 9, Horvath 2 pentru Sănătatea, respectiv Ghiță 12, Varga 11, Dudaș 11, Muțiu 2, Bodor 2, Balogh 2, Cvartal 2. Au arbitrat, I. Szabo și Fr. Took. **(St. VIDA-coresp.)**

POLITEHNICA BUCUREȘTI — CONSTRUCTORUL BUCUREȘTI 74—55 (35—26). Așa cum era de așteptat, fruntașele clasamentului au condus permanent, impunîndu-se printr-un plus de tehnică și pregătire fizică, prin care și-au putut desfășura și acțiunile tactice convenabile. Baschetbalistele de la Constructorul, deși învinse, au luptat cu deosebită energie, au „ținut" multă vreme scorul (min. 24:34—38) și poate că ar fi realizat un scor mai strîns, decît cel final, dacă ar fi respectat indicațiile antrenorului M. Spiridon în ceea ce privește durata atacurilor. Cum, însă, au aruncat deseori la coș doar după două-trei pase, ele au dat prilej adversarelor să se distanțeze. Au înscris Szabados 20, Savu 16, Demetrescu 15, Căpotă 6, Pruncu 6, Boca 10, Ciocan 1 pentru Politehnica, respectiv Gugu 20, Rădița 4, Godeanu 9, Petreanu 6, Barabaș 1, Gheorghe 9, Guranda 6. Au arbitrat P. Pasăre și M. Negulescu.

I.E.F.S. — VOINȚA TG. MUREȘ 76—46 (40—22). Au înscris Popov 18, Pantea 17, Giurea 6, Salcu 4, Deak 12, Petric 10, Nanu 2, Tita 7 pentru I.E.F.S., respectiv Lörincz 10, Opriciu 22, Szabo 2, Daichendt 2, Papp 4, Lucaci 6. Au arbitrat S. Filoti și D. Ganea.

SCRIMĂ

I.E.F.S. A CÎȘTIGAT PRIMUL CONCURS REPUBLICAN UNIVERSITAR

TG. MUREȘ, 25 (prin telefon). Prima ediție a concursului republican universitar, inițiat de Ministerul Educației și Învățămîntului, s-a încheiat cu succesul scontat al reprezentanților clubului I.E.F.S., care au totalizat 33 de puncte. Pe locul 2 s-a clasat Politehnica Iași cu 19,5 puncte iar pe locul 3 Medicina Tg. Mureș cu 14 puncte.

La sabie, **VICTOR OLARU** (Politehnica Iași) a acumulat cele mai multe victorii (4). Într-un singur asalt cu Lupuțiu, Olaru a pierdut cu (2—5). Cîștigătorul a fost urmat de doi colegi de club: **Vasile Șuta** (3 v.) și **Ion Nicolae** (3 v.).

În proba de spadă, **ANTON PONGRAȚ** (Medicina Tg. Mureș) a încheiat neînvins finala (5 victorii). Asaltul cel mai disputat al probei l-a susținut cu **Cornel Duțu** (I.E.F.S.). Inițial, Duțu a fost mai sigur și a condus cu 3—1, dar în jumătatea a doua a asaltului, Pongraț a echilibrat lupta și a punctat mai lucid, demonstrînd din nou marile sale calități de spadasin. Duțu a terminat turneul cu patru victorii și a ocupat locul 2. Pe locul 3, **Liviu Angelescu** (I.E.F.S.) cu 3 victorii. În continuare: 4. George Cerea (I.E.F.S.) 2 v. El ne-a reamintit de tenacele trăgător de acum 5—6 ani); 5. Vasile Fodor (Medicina Tg. Mureș) 1 v.; 6. Gheorghe Fekete (Politehnica Timișoara) care n-a reușit să puncteze în finală, deși a arătat frumoase calități.

Puțin scontat, dar absolut meritat, succesul **LUCIEI BRISCAN** (Medicina Tg. Mureș). Cu 3 victorii în turneul final, ea a intrat într-un al doilea turneu de baraj împreună cu **Rodica Văduva, Ana Halchin**, și Maria Pop, toate cu același număr de asalturi cîștigate. În baraj, Briscan și-a apropriat victoria în toate asalturile: 4—0 cu M. Pop, 4—2 cu Ana Halchin și într-o dispută epuizantă, 4—3 cu Rodica Văduva. Lucia Briscan realizează astăzi cel mai convingător succes din activitatea ei de floretistă.

Clasament: 1. Lucia Briscan (Medicina Tg. Mureș) 3 v.d.b.; 2. Rodica Văduva (I.E.F.S.) 3 v.d.b.; 3. Ana Halchin 3 v.d.b.; 4. Maria Pop (Medicina Tg. Mureș) 3 v.d.b.; 5. Eva Pallay (Medicina Cluj) 2 v.; 6. Iudith Danloki (I.E.F.S.) 1 v.

Baraj și în proba masculină de floretă. Protagoniști: Tudor Petruș și Gh. Pordea, ambii cu cîte 4 victorii în turneul final. În baraj, Petruș și-a clarificat mai bine acțiunile și s-a detașat: 5—1. Clasament: 1. **TUDOR PETRUȘ** (I.E.F.S.) 4 v.d.b.; 2. **Gh. Pordea** (Politehnica Timișoara) 4 v.d.b.; 3. **Zoltan Zsake** (Politehnica Timișoara) 2 v.; 4. N. Dumitrescu (Politehnica Iași) 2 v.; 5. Eugen Haim (Politehnica Timișoara) 2 v.; 6. Vasile Aniculăesei (Politehnica Iași) 1 v.

În încheiere, felicitări clubului Medicina Tg. Mureș pentru organizare și publicului local pentru modul decent cu care i-a susținut pe cei mai buni scrimeri universitari.

Tiberiu STAMA

CEL MAI MIC NUMĂR DE GOLURI DIN ACTUALA EDIȚIE A DIVIZIEI A: 11

fotbal

UN MECI VIU DISPUTAT, ASPRU

UNIV. CRAIOVA	1 (1)
DINAMO	0 (0)

CRAIOVA, 25 (prin telefon, de la trimisul nostru)

Jocul a început într-un vacarm inimaginabil, spectatorii localnici dînd parcă, într-un glas, semnalul atacului. Cunoscînd vigoarea ofensivei Universității Craiova, pe terenul său, Nelu Nunweiller a suplimentat pentru astăzi numărul fundașilor centrali, preferîndu-l pe Dobrău lui Moldovan, un mijlocaș de atac, căruia i-a fixat drept sarcină să acopere o zonă în apropierea lui G. Sandu (omul lui Oblemenco și a lui Sătmăreanu II, liberо-ul formației bucureștene în acest început de sezon. Dar Sătmăreanu, cel ales să rezolve cu sînge rece, dirijînd defensiva dinamovistă, a găsit destul de repede astăzi (min. 4), luptînd, în careu, la o minge centrată de pe aripa dreaptă ; OBLEMENCO, aflat pe față, a piruetat scurt și a șutat cu stîngul, jos, la colț, surprinzîndu-l pe RăMureanu, plonjat după minge cu întîrziere : 1—0 pentru localnici. Dinamo a acuzat șocul, firește, dar s-a recules repede, replicînd printr-un joc mai combinativ decît al adversarului, filtrat la mijloc de Dinu și Radu Nunweiller, singurii care au reușit să se descurce în fața pressing-ului prestat de elevii lui Cernăianu. Mingile care au scăpat de aici, din această zonă de pregătire a atacurilor, s-au oprit însă la Bădin și Sameș care, însă, trebuie spus, nu l-au stopat întotdeauna pe Dumitrache prin mijloace regulamentare.

Meciul a continuat la fel de înversunat și după pauză. Nici un jucător nu și-a menajat forțele, s-a jucat uneori aspru și poate de aceea și fazele la poartă, de real pericol pentru ultimii apărători, au putut fi numărate pe degetele unei singure mîini. Dintre ele, se impune a fi reținută aceea din min. 60, cînd Deleanu l-a oprit neregulamentar în careu pe Marcu, fără ca arbitrul Petre Sotir să sancționeze infracțiunea, motiv pentru care a pierdut o șansă.

Spre sfîrșitul partidei, în disperare de cauză antrenorul dinamoviștilor l-a introdus pe Moldovan în teren, care tot a avut timpul să creeze o situație favorabilă de gol : l-a lansat, în min. 89, pe Doru Popescu (introdus și el în min. 55) care, după ce a ciștigat duelul pentru minge cu Deselnicu, a centrat scurt înapoi la Sătmăreanu II, urcat și el în atac ; un șut puternic, de la aproximativ 10 m, dar mingea a trecut peste poartă. Dacă ar fi înscris, Sătmăreanu II ne-ar fi făcut pe toți să uităm acea gafă a lui din min. 4, cînd s-a înscris unicul gol al partidei.

G. NICOLAESCU

Stadion Central ; **timp** frumos ; **teren** bun ; **spectatori** circa 40 000. **A marcat OBLEMENCO** (min. 4). **Raport de cornere** : 7—5. **Raportul șuturilor la poartă** : 12—5 (pe spațiul porții : 7—2).

UNIVERSITATEA : Manta — Niculescu, BĂDIN, SAMEȘ, Deselnicu — STRÎMBEANU, Pană, Ivan — Țarălungă (min. 71 Niță), OBLEMENCO, Marcu.

DINAMO : RăMureanu — Sătmăreanu II — CHERAN, G. Sandu, Deleanu — DINU, DOBRĂU (min. 79 Moldovan), RADU NUNWEILLER — Săiceanu (min. 65 D. Popescu), Dumitrache, Fl. Dumitrescu.

A arbitrat PETRE SOTIR (Mediaș) ★★★★, ajutat la linie de **G. Blau** (Timișoara), și **T. Andrei** (Sibiu).

Cartonașe galbene : nici unul.
Cartonașe roșii : nici unul.
Trofeul Petschovschi : 6.
La tineret-rezerve : **Universitatea Craiova — Dinamo 1—3 (0—2).**

Dumitru și Marius Bretan, *strategii echipelor* Steaua și C.F.R. Cluj *în luptă pentru balon.* Lupu și Pantea *asistă la duel.* Foto: Paul ROMOȘAN

SUFLUL TRIBUNELOR

Derbyul a adunat în tribunele stadionului din Craiova peste 40 000 spectatori. S-ar putea spune că inelul de beton n-a mai avut nici o suprafață liberă. Oameni pe turnuri, oameni pe stîlpii electrici, oameni pe culoare, oameni peste tot. În fond, această avalanșă care s-a pornit încă de la orele 8 dimineața, cînd s-au deschis porțile, a avut un rol hotărîtor în soarta meciului. Sufluł tribunelor este, de fapt, autorul golului victoriei craiovene. Cei 40 000 de spectatori au trăit, apoi, cu sufletul la gură momentele meciului decisiv al ascensiunii echipei lor. Derbyul n-a furnizat un joc mare. Dinamo a apărut surprinzător cu o formație care anunța din capul locului ideea jocului la remiză. Era greu de așteptat ca înaintașul Dobrău (cu nr. 8 pe tricou) să imprime un spirit ofensiv echipei dinamoviste. În tribunele stadionului craiovean l-am recunoscut pe antrenorul echipei naționale, Valentin Stănescu. El a venit aici, la Craiova, pentru Marcu și pentru marele său semn de întrebare, Radu Nunweiller. La capătul meciului, Valentin Stănescu primește un răspuns evaziv la ambele întrebări.

Craiovenii au atacat în valuri, mai ales în prima repriză, dar au slăbit treptat. Extremele, urmărite de fundașii adverși, au pierdut frumoase ocazii de culoarele eliberate de tentativele ofensive ale dinamoviștilor. S-ar putea spune că la Craiova a învins, de fapt, amintirea succesului neașteptat al craiovenilor asupra Rapidului. Dinamo a jucat realmente marcat de cele șase goluri ale atacului lui Oblemenco și și-a dispus jucătorii într-un evantai fără perspective, ca o echipă de handbal hotărîtă să apere un avantaj dinainte cucerit. Derbyul craiovean deschide lupta pentru titlu. Aici, la Craiova, nici Dinamo și nici Universitatea Craiova n-au reușit să pună un „atu" decisiv pe masa verde. Liderul a prezentat pe teren doar doi jucători în mare formă — i-am numit pe Dinu și Cheran — în timp ce Universitatea Craiova a scăzut treptat spre final, concomitent cu ușoara dezamăgire a entuziastului său public.

După acest derby, lupta pentru titlu rămîne deschisă. Există în jocul echipelor noastre o teamă inexplicabilă în asedierea unor cetăți care, de cele mai multe ori, sînt iluzorii. Dinamo a așteptat o repriză întreagă pentru a-și da seama că ar fi trebuit, de fapt, să pornească la atac încă din plecare, fără să aștepte desfășurarea evenimentelor pentru a recurge la Doru Popescu și Moldovan.

Universitatea Craiova a ratat beneficiul începutului său furtunos, estompîndu-și jocul pe măsură ce minutele s-au apropiat de final. S-a creat astfel, spre sfîrșit, o atmosferă calmă, de canturi încheiate, mai ales cînd pe teren s-a confirmat rezultatul de egalitate de la București, dintre Steaua și C.F.R. Cluj.

În momentul în care telefonez, publicul craiovean părăsește stadionul. El, care a dorit atît de mult victoria de azi, rămîne doar cu satisfacția a două puncte care propulsează echipa lui Cernăianu în lupta pentru titlu. Dinamoviștii se retrag spre cabine cu o oarecare blazare pe chipuri. În fruntea lor, Dinu pare să fie singurul jucător neîmpăcat cu desfășurarea jocului. Astfel, la Craiova s-a consumat un derby care a marcat mai curînd lipsa de pregătire a echipelor noastre în acest început de sezon, decît dorința de a demara în luptă pentru titlu. La părăsirea terenului Valentin Stănescu pare a fi îngîndurat. Și poate că are dreptul să fie. După cel mai așteptat derby al acestui început de sezon, el nu a reușit decît o simplă confirmare : aceea că între setea de joc a lui Dinu și disponibilitățile tuturor celorlalți este o mare diferență...

Ioan CHIRILA

Craiova, 25 martie

SINGURA VICTORIE ÎN DEPLASARE

„U" CLUJ	0 (0)
F. C. ARGEȘ	1 (1)

CLUJ, 25 (prin telefon, de la trimisul nostru)

Bucurie și deziluzie pe Someș ! Remiza „televizată" a C.F.R.-ului la București în fața Stelei, a umplut stadionul din Cluj, în speranța unui succes și al universitarilor. Sigur, piteștenii prezentau cîteva nume... de obsesie pentru gazde, învinse în turul cu 3—0, dar nimeni nu vroia să creadă că „U" va pierde. Mai ales după remiza din debutul returului, de la Petroșani. Studenții însă nu puteau cîștiga azi jocul cu team-ul piteștean nici dacă el ar fi continuat pînă mîine. Pentru că, ei au jucat foarte slab, haotic și fără vigoare și în primul rînd pentru că au uitat că Dobrin e un strateg care trebuie oricînd păzit. Cum Dobrin n-a avut însă o „umbră", rămînînd tot timpul singur într-o mare „zonă de creație", și cum campionii au evoluat matur, decișii în apărarea adeptă a jocului la ofsaid, și inspirat pe contraatac, succesul a surîs oaspeților. Succes meritat chiar dacă în final universitarii au încercat ceva mai periculos poarta lui Stan înscriind de altfel în min. 88 cînd însă trei jucători se aflau în ofsaid.

Piteștenii își anunțaseră marile intenții din start. În min. 3 arbitrul Bică arată punctul de la 11 m (pentru hențul lui Crețu în careu), dar tușierul Lazăr semnalizează corect poziția de ofsaid și penalty-ul nu s-a mai executat. După cîteva acțiuni șterse ale gazdelor, Dobrin „filtrează" cîteva mingi și în min. 32... Troi execută o lovitură de colț la Jercan, mingea îi revine, pasă la Dobrin și acesta, de la 15 m cu un șut cu pămîntul, înscrie în stînga lui Ștefan. Peste alte 8 minute, Dobrin realizează încă un gol, dar tușierul Lazăr, semnalizase just poziția de ofsaid a piteșteanului. Jocul curge în favoarea Argeșului în ciuda zbuciumului clujean de după pauză, dar piteștenii nu forțează și irosesc prea ușor cîteva ocazii mari, dintre care cea a lui Dobrin din min. 61 a fost cea mai clară. Atunci, Dobrin a vrut să „culce" din dribling doi fundași clujeni din careul mic, și a respins Solomon, iar Jercan a reluat pe lîngă bară. Putea fi o fază psihologică, pentru că în minutele 84 și 86 Stan s-a întrebuințat serios la două faze create de Mureșan. Încă de la pauză argeșenii se interesau de rezultatul derby-ului. Ceea ce înseamnă că duminică vom avea din nou un mare derby !...

Mircea M. IONESCU

Stadion Municipal ; **teren** foarte bun ; **timp** excelent ; **spectatori** circa 12 000. **A marcat DOBRIN** (min. 52). **Raport de cornere** : 9-8. **Raportul șuturilor la poartă** : 15-14 (pe spațiul porții : 6—3).

„U" CLUJ : Ștefan — Crețu, Mihăilă, Solomon, Porațchi — Anca, MUREȘAN — Uifăleanu, Munteanu, Barbu (min. 46 Șoo), Lică.

F.C. ARGEȘ : STAN — Pigulea, OLTEANU, VLAD, Ivan — Mustețea, M. Popescu — TROI, Roșu, Dobrin, Jercan.

A arbitrat MIRCEA BICĂ ★★★★, ajutat la linie de **C. Niculescu** și **Șt. Lazăr** (toți din București).

Cartonașe galbene : **MUNTEANU.**
Cartonașe roșii : nici unul.
Trofeul Petschovschi : nota 9.
La tineret-rezerve : **„U" Cluj — F.C. Argeș 2—1 (1—0).**

GAZDELE AU PLĂTIT TRIBUT INCONSTANȚEI

C. S. M. REȘIȚA	1 (1)
S. C. BACĂU	1 (0)

REȘIȚA, 25 (prin telefon, de la trimisul nostru)

Cei aproape 20 000 de spectatori prezenți în tribunele și pe dealurile înconjurătoare ale stadionului din Valea Domanului au urmărit o partidă în care își puseseră mari speranțe pentru obținerea a două puncte, adevărate „baloane de oxigen" în lupta pentru evitarea retrogradării, dar care s-a încheiat cu un rezultat în fața căruia și-au arătat din plin nemulțumirea. Și totuși, jucătorii reșițeni nu au jucat rău, dar această afirmație nu se referă, din păcate, decît la prima repriză a meciului, cînd acțiunile în viteză ale gazdelor au surprins deseori apărarea băcăuană. C.S.M. a jucat în această parte, în general, cu mingi lungi peste fundașii centrali Catargiu și Sinăuceanu care, extrem de greoi, luau mai întotdeauna startul o clipă mai tîrziu. Chiar în min. 8, Sinăuceanu îl îmbrățișează din urmă în careu, pe Szilaghi, dar arbitrul Petrea preferînd unei lovituri libere indirecte (minimum de pedeapsă !), acordarea legii avantajului, comite poate singura sa greșeală din meci. Patru minute mai tîrziu, Nestorovici reia spectaculos din voleu, dar Ghiță respinge pe lîngă bară. În min. 13, I. Florea îl depășește în viteză pe Mioc, intră în careu, dar cînd să centreze este cosit de fundașul băcăuan. Penalty clar, transformat cu mare siguranță de **Beldeanu.**

După pauză, aspectul jocului se schimbă, o dată cu scurgerea timpului. Echipa gazdă joacă tot mai dezlînat, la întîmplare, apărarea băcăuană (care a trecut între timp la un joc la ofsaid, mult ușurat de acțiunile precipitate ale echipei adverse), avînd din ce în ce mai puține probleme. S.C. Bacău n-a reușit decît trei șuturi pe spațiul porții, prin Hrițcu, Dembrovschi (inexplicabil de slab, fără vigoare, în această partidă) și Băluță (min. 71), care însă astfel a avut satisfacția de a fi contribuit la înscrierea golului egalizator. În urma unui corner scurt, Băluță a efectuat un șut-centrare pe care **Kiss** — vrînd să-l respingă cu capul, din plonjon — l-a deviat nefericit peste Ilieș, sub bară și : 1—1 ! A urmat o perioadă de atac continuă a gazdelor, dar singura ocazie reală a fost cea a lui Beldeanu din min. 88, cînd acesta a trimis de la numai 6 m peste poarta lui Ghiță. În rest, Nestorovici trage slab, Atodiresei luptează de la punctul de la 11 m (!) și... multă îngrămădeală în fața porții...

Dumitru GRAUR

Stadion „Valea Domanului" ; **teren** bun ; **timp** foarte frumos ; **spectatori** circa 16 000. **Au marcat BELDEANU** (min. 13 — din 11 m) și **KISS** (min. 71 — autogol). **Raportul cornerelor** : 6—3. **Raportul șuturilor la poartă** : 15-7 (pe spațiul porții : 6—3).

C.S.M. : Ilieș — Rednic, GEORGEVICI, Kiss, Kafka — Pușcaș, BELDEANU — Atodiresei, Nestorovici, Szilaghi (min. 80 Roșa), I. FLOREA.

S.C. BACĂU : GHIȚĂ — MIOC, Catargiu, Sinăuceanu, MĂRGĂȘOIU — VĂTAFU (min. 65 BĂLUȚĂ), Hrițcu — Pană (min. 19 Comănescu), Dembrovschi, Rugiubei, N. Florea.

Cartonașe galbene : **GHIȚĂ** și **MIOC.**
Cartonașe roșii : nici unul.
A arbitrat C. PETREA ★★★★★ ajutat de **Gh. Popovici** și **I. Dancu** (toți din București).
Trofeul Petschovschi : 9.
La tineret-rezerve : **C.S.M. — S.C. Bacău 3—1 (1—0).**

REPRIZA A DOUA A DETERMINAT EGALUL

STEAUA	1 (1)
C. F. R. CLUJ	1 (0)

Partida a început conform previziunilor. Adică arătîndu-i pe jucătorii gazde mult mai activi, dominînd întrecerea. Clujenii — resimțind parcă handicapul produs în formația lor de două absențe, Roman și, mai cu seamă, Adam — dovedesc destulă timiditate și în special linia de atac acționează fără consistență și vlagă. În schimb Steaua, fără să se afle într-o zi de mare dispoziție, devine tot mai autoritară în conducerea „ostilităților". Observăm însă că, față de numărul mingilor pe care le are în posesie formația militară, procentajul de acțiuni periculoase la poarta lui Gadja e destul de mic. Aceasta și pentru că tandemul din centrul înaintării, **Tătaru — Iordănescu**, care producea cîndva încîntare prin „undoi"-urile lui în viteză, și-a sincronizat rar mișcările. Situația de pe teren se concretizează — totuși — pe tabela de marcaj în min. 21 : **Iordănescu urmărește foarte dîrz și cu succes o minge pentru care lupta și adversarul său direct, Dragomir, și marchează printr-un șut puternic, la semi-înălțime : 1—0.** Pînă la pauză fizionomia jocului va rămîne aceeași și, față de anemia liniei de atac clujene, nici nu putea fi altfel.

După pauză am observat că oaspeții au devenit mai curajoși și mai ofensivi. Ei vor acționa mult mai decis, vor arunca mai multe forțe la înaintare, demonstrînd că a risca înseamnă de multe ori a cîștiga. Așa a gîndit — probabil — antrenorul **dr. C. Rădulescu** care — în min. 62 — l-a trimis pe **Vișan** ca vîrf de atac, apelînd la **Penzeș** în centrul liniei de apărare. Astfel că C.F.R.-ul a devenit mai periculoasă în atac, după ce reușise o echilibrare generală a jocului. **Egalitatea avea să apară în min. 74 cînd Penzeș a șutat puternic, Haidu n-a putut reține mingea și Bucur a trimis-o în plasă : 1—1.** Un 1—1 care, judecat în ansamblul partidei apare ca echitabil. L-a produs pe de o parte vizibila scădere de randament a bucureștenilor în a doua repriză dar și înviorarea clujenilor și, în același timp, inspirata modificare produsă în formația lor, care rămîne una dintre cele mai constante, mai sobre, mai serioase din cîte avem în prima divizie.

Eftimie IONESCU

Stadion Republicii ; teren bun ; **timp** frumos ; **spectatori** 10 000 ; **Au marcat IORDĂNESCU** (min. 21), respectiv **BUCUR** (min. 74). **Raport de cornere** : 4—7. **Raportul șuturilor la poartă** : 11—8. (pe spațiul porții 5—3).

STEAUA : Haidu — SĂTMĂREANU, Cîngarin, HĂLMĂGEANU, Cristache — Dumitriu IV, Dumitru — PANTEA, Tătaru, Iordănescu, Aelenei.

C.F.R. : Gadja — LUPU, Dragomir, VIȘAN, Szoke — M. BRETAN, COJOCARU, (min. 89 — Mureșan) — Bucur, Țegean, Boca (min. 62 — Penzeș), PETRESCU.

A arbitrat IOAN RUS (Tg. Mureș) ★★★★★, ajutat bine la linie de **Ion Chiloar** (Pitești) și **Zoltan Szecsei** (Tg. Mureș).

Cartonașe galbene : **GADJA**
Cartonașe roșii : nici unul
Trofeul Petschovschi : 9.
La tineret-rezerve : 3—0 (2—0)

U. T. A.	1 (1)
RAPID	1 (1)

OASPEȚII S-AU APĂRAT CU STRĂȘNICIE...

ARAD, 25 (prin telefon, de la trimisul nostru)

Arădenii au umplut pînă la refuz stadionul din localitate, cu speranța că vor viziona o partidă de bun nivel. Și U.T.A. a început furtunos jocul, în minutele 3, 4, 9 și 13 își creează situații favorabile de a marca, însă golul nu cade, fie că Răducanu este la post, fie că Broșovschi și Domide luptează sau ratează din poziții extrem de favorabile. Abia în min. 14 tribunele exultă. Grigoraș îl faultează pe Kun, undeva la limita careului de 16 m. Lovitura liberă este executată de Broșovschi, mingea ajunge la Kun care, din plonjon, o trimite cu capul spre poarta lui Răducanu, fără ca apărătorii rapidiști s-o mai poată opri din drumul ei spre plasă. La această fază, Neagu, venit în careul său, se accidentează, ca urmare a unei busculade între fundașii rapidiști, și este înlocuit cu Dumitriu III. Se părea astfel că ostilitățile se vor încheia favorabil gazdelor, mai ales că Rapidul se limita la un joc de apărare. Începe din nou suita ratărilor arădenilor (Kun, Broșovschi, Domide, Condruc). Și tot așa pînă în min. 40, cînd, la prima combinație mai închegată a Rapidului, Dumitriu II — Năsturescu — Dumitriu III, ultimul expediază cu vîrful bocancului primul șut spre poarta lui Vidac și... 1—1 !

Din acest moment, U.T.A. nu mai are luciditate și, îndeosebi, nu mai are forța aceea care o caracteriza în campionatele trecute. Ea atacă, Rapidul se apără cu strășnicie. Răducanu are multe intervenții foarte bune, apără și un penalty executat slab de Domide (min. 48). De două ori mingea șutată de Broșovschi (min. 60) și Pîrvu (min. 63) a lovit barele porții giuleștenilor. Pînă la urmă, în ciuda dominării teritoriale și a ocaziilor de gol avute, U.T.A. n-a reușit să învingă o echipă care, în majoritatea timpului, s-a apărat.

Stelian TRANDAFIRESCU

Stadionul U.T.A. : **teren** bun ; **timp** excelent ; **spectatori** peste 15 000. **Au marcat KUN II** (min. 14) și **DUMITRIU III** (min. 40). **Raportul de cornere** : 9—4 ; **Raportul șuturilor la poartă** : 26—4 (pe spațiul porții : 12—3).

U.T.A. : Vidac — Birău, PÎRVU, Pojoni, Popovici — Petescu, Domide — Condruc (min. 46 Axente) KUN II, BROȘOVSCHI, Sima.

RAPID : RĂDUCANU — Pop, BOC, GRIGORAȘ, Codrea (min. 50 Ștefan) — MUȘAT (min. 50 Codrea), MARIN STELIAN — Năsturescu, Dumitriu II, Neagu (min. 17 Dumitriu III), Petreanu.

A arbitrat NICOLAE CURSARU ★★★★, ajutat la linie de **Em. Vlaiculescu**, ambii din Ploiești, și **C. Ghiță** din Brașov.

Cartonașe galbene : nici unul.
Cartonașe roșii : nici unul.
Trofeul Petschovschi : 10.
La tineret-rezerve : **U.T.A. — Rapid 1—0 (1—0).**

SP. STUDENȚESC	1 (1)
A. S. A.	0 (0)

A FOST DE-AJUNS O EZITARE...

Premiera divizionară A, de pe stadionul Politehnica, s-a bucurat de toate condițiile unei reușite : timp frumos, teren bun, organizare ireproșabilă, un public numeros, obiectiv și entuziast. Mai rămînea doar ca și cele două combatante — echipa studenților bucureșteni și aceea a militarilor mureșeni — să se străduiască a-și aduce partea lor de contribuție în realizarea unui spectacol de calitate. Lucru care însă — spre regretul celor prezenți în tribune — nu s-a prea întîmplat. Într-un fel justificat poate și prin miza mare a meciului, prin dorința jucătorilor ambelor formații de a-și spori, în primul rînd, agoniseala de puncte necesare supraviețuirii în prima divizie. De aici și aprecierea generală asupra unei astfel de întîlniri, care nu s-a ridicat, decît arareori, peste nivelul calificativului de mediocru.

„Sportul" a început mai bine partida și prestația sa, superioară celei a oaspeților, în primul sfert de oră al întrecerii, se va dovedi hotărîtoare în obținerea victoriei finale. În această scurtă perioadă de dominare netă, studenții vor rata cîteva bune ocazii, prin Lucaci și O. Ionescu (min. 4 și 6) și vor înscrie și unicul gol al întîlnirii (în min. 18), în urma unei ezitări a întregii apărări mureșene — singura de altfel pe parcursul celor 90 de minute de joc — ezitare precedată de o gravă eroare a lui Naghi, în treimea de teren proprie. **Lucaci a sesizat bine această situație favorabilă, s-a angajat într-o acțiune perpendiculară pe poarta adversă și a șutat cu sete, făcînd inutilă intervenția lui Solyom.** Studenții continuă să aibă inițiativa și în minutele următoare, Lucaci și Manea (min. 22 și 24) fiind foarte aproape de majorarea scorului. A.S.A. face eforturi să scape din strînsoare și, profitînd de scăderea forței de joc a gazdelor, se organizează mai bine în ofensivă, devine mai agresivă în acțiuni și are chiar, în finalul primei reprize, o excelentă ocazie de egalare, prin Naghi (în min. 38) pe care însă intervenția lui Suciu o reduce la proporțiile unui... corner.

În partea a doua a meciului jocul se rezumă la o cursă disperată, dar lipsită de șansă, a mureșenilor pentru obținerea egalării. În min. 47, 49, 53, 57, 70, 80 și 86, Mureșan și Naghi au mari ocazii de a modifica tabela de marcaj, dar se întrec în ratări, adeseori incredibile. În tot acest timp studenții bucureșteni își vor strînge rîndurile cu teamă, se vor apăra cu multă prudență și cu unica preocupare de a-și păstra săraca zestre de un gol. Și vor reuși să obțină, după multe emoții, o victorie prețioasă și tonifiantă.

Mihai IONESCU

Stadion Politehnica ; **teren** bun ; **timp** frumos ; **spectatori** aproximativ 5 000. **A marcat LUCACI** (min. 8). **Raport de cornere** 8—7. **Raportul șuturilor la poartă** 9—8 (pe spațiul porții 4—4).

SPORTUL STUDENȚESC : Suciu — Tănăsescu, Kraus, M. SANDU, MANEA (min. 80 Jurcă) — Ciocîrlan, Cazan (min. 62 Moldoveanu), O. Ionescu — CHIHAIA, Cuperman, LUCACI.

A.S.A. : Solyom — Szőlősi, UNCHIAS, Ispir, Czako — VARODI, Naghi, Bölöni — Caniaro (min. 46 FAZEKAS, min. 81 Sultănoiu), Mureșan, Hajnal.

A arbitrat NICOLAE RAINEA (Bîrlad) ★★★★★ ajutat la tușe de **V. Topan** (Cluj) și **T. Trofin** (Galați).

Cartonașe galbene : **BÖLÖNI, CAZAN, VARODI, O. IONESCU.**
Cartonașe roșii : nici unul.
Trofeul Petschovschi : 10.
La tineret-rezerve : 2—1 (1—0).

F.C. CONSTANȚA	1 (1)
STEAGUL ROȘU	1 (1)

UN JOC NESPECTACULOS

CONSTANȚA, 25 (prin telefon, de la trimisul nostru)

Un număr foarte mare de spectatori au asistat la această întîlnire, convinși că vor asista la un joc spectaculos, de calitate. Din păcate însă partida nu s-a ridicat la un nivel corespunzător, momentele de fotbal bun fiind veritabile excepții. La început, cînd în min. 6 Caraman a reluat în plasă mingea centrată de Ologu, deschizînd scorul, toată lumea era convinsă că va asista la o victorie, chiar lejeră, a gazdelor. Dar masivul vîrf de atac constănțean s-a accidentat, la o fază ulterioară golului, a devenit simplu figurant, fiind apoi înlocuit cu Tufan.

Brașoveanul au ieșit treptat din dispoziție și, cu o linie de trei la mijloc (Cadar, Balint, Ghergheli), bine pusă la punct, au reușit să echilibreze jocul, inițiind și cîteva contraatacuri destul de periculoase, în special prin Anghel. După ce Mateescu a șutat prin surprindere în min. 26 de la 20 m — portarul Popa respingînd cu dificultate — în min. 33 extrema dreaptă brașoveană a avut o altă bună ocazie trimițînd din apropiere pe lîngă bară. Golul egalizator s-a înscris în ultimul minut al reprizei : Anghel a șutat spre vinclu, Popa a respins defectuos lateral ; același Anghel a reușit să recupereze mingea, a centrat pe partea opusă și Mateescu a reluat cu capul precis în poartă. La reluare oaspeții au preferat să se apere supranumeric, l-au retras pe Ghergheli în fața fundașilor centrali și, în ciuda unei dominări teritoriale accentuate a gazdelor, soldată printre altele cu 11 cornere (!), reușesc să mențină scorul

Gheorghe NERTEA

Stadion 1 Mai ; **teren** bun ; **timp** frumos ; **spectatori** aproximativ 15.000. **Au marcat CARAMAN** (min. 6) și **MATEESCU** (min. 45). **Raport de cornere** : 14—2 ; **Raportul șuturilor la poartă** : 15—9 (pe spațiul porții 7—3).

F.C. CONSTANȚA : Popa — Stoica, Bălosu, ANTONESCU, Nistor — I. Constantinescu (min. 71 Oprea), RĂDULESCU — Ologu, Tănase, Caraman (min. 24 Tufan), NEGOESCU.

STEAGUL ROȘU : ADAMACHE — ANGHELINI, PESCARU, Alecu, HÎRLAB — Cadar, BALINT — Anghel, Mateescu (min. 58 Paraschivescu), GHERGHELI, Györfi.

A arbitrat GHEORGHE LIMONA ★★★★ ajutat la linie de **A. Bentu** și **D. Ghețu** (toți din București).

Cartonașe galbene : **TUFAN** și **ADAMACHE.**
Cartonașe roșii : nici unul.
Trofeul Petschovschi : 9.
La tineret-rezerve : **Farul — Steagul roșu 0—1 (0—0)**

F. C. PETROLUL	0
JIUL	0

DIN NOU — REMIZĂ

PLOIEȘTI, 25 (prin telefon, de la trimisul nostru)

Realizînd un scor identic cu cel înregistrat în partida disputată în turul campionatului, la Petroșani Petrolul și Jiul și-au împărțit din nou punctele. Rezultatul de acum, de la Ploiești, ar putea fi apreciat ca echitabil, deși trebuie să recunoaștem că aceea care s-a aflat mai aproape de victorie a fost, totuși, echipa oaspe. Jiul a făcut aici un joc bun, apreciat de public, în compania unei formații care era creditată cu prima șansă. S-a apărat cu decizie și exactitate în momentele în care a fost silită să bată în retragere, iar — beneficiind de randamentul superior al liniei sale mediane (în special al lui Libardi, extrem de activ în acest meci), ca și de un surplus de tehnicitate, a și pus, la rîndu-i, într-un real pericol poarta adversă. Acest lucru s-a întîmplat îndeosebi în repriza secundă, cînd Mulțescu (min. 53) și Roznai (min. 73) au ratat excelente ocazii de gol, primul dintre ei dîndu-i „veteranului" Mișu Ionescu posibilitatea să salveze (printr-un uimitor reflex) o situație devenită dramatică, iar cel de al doilea șutînd peste poartă din interiorul careului advers (unde rămăsese singur, nestingherit). Și la începutul partidei Jiul ar fi putut deschide scorul, dar mingea expediată de același Mulțescu (în min. 4) a șters bara transversală.

Scoțînd în evidență ocaziile de gol ale echipei oaspe nu putem, desigur, ignora că și ploieștenii s-au aflat în mai multe rînduri în situații favorabile pentru ei. Totuși, cu excepția acelora din minutele 40 și 70, cînd I. Constantin — bine păzit, dar și mai puțin inspirat decît de obicei — a șutat peste sau pe lîngă poartă din poziții foarte avantajoase, aceste situații ale gazdelor nu au fost atît de clare, de periculoase, pe cît era de așteptat din partea unei echipe ce evolua pe propriul teren. De altfel, întregul joc ofensiv al petroliștilor — slab susținut de cei trei mijlocași, a căror comportare (îndeosebi a lui Cozarec) s-a situat la un nivel foarte modest — a fost confuz, lipsit de limpezime. Motiv pentru care ei nici n-au putut emite pretenții justificate de victorie, mulțumindu-se în cele din urmă cu obținerea unui punct, aflat și el la un moment dat în mare pericol.

Constantin FIRĂNESCU

Stadionul Petrolul ; **teren** bun de joc ; **timp** frumos ; **spectatori** aproximativ 18 000. **Raportul șuturilor la poartă** 14—6 (pe spațiul porții 2—4). **Raport de cornere** 12—3.

PETROLUL : M. IONESCU — N. Ionescu, Tudorie, Ciupitu, Gruber — Cozarec, Cringașu (min. 46 Pîrvu), Dincuță — Pisău (min. 68 Curcă), I. Constantin, Petrescu.

JIUL : I. GABRIEL — Georgescu, TONCA, STOCKER, Dodu — NĂGHI, LIBARDI — Stan, Mulțescu (min. 79 Urmeș), Roznai, Naidin (min. 61 Szabados).

A arbitrat I. CÎMPEANU (Cluj) ★★★★, ajutat la linie de **N. Petriceanu** (București) și **Z. Drăghici** (Constanța).

Cartonașe galbene : nici unul.
Cartonașe roșii : nici unul.
Trofeul Petschovschi : 10.
La tineret-rezerve : **Petrolul — Jiul 0—0.**

PRONOSPORT

Așa arată o variantă cu 13 rezultate exacte la Concursul Pronosport nr. 12, etapa din 25 martie 1973.

I. Univ. Craiova — Dinamo	1
II. F.C. Constanța — Steagul roșu	X
III. C.S.M. Reșița — S.C. Bacău	X
IV. F.C. Petrolul — Jiul	X
V. „U" Cluj — F.C. Argeș	2
VI. Steaua — C.F.R. Cluj	X
VII. Napoli — Palermo	X
VIII. Bologna — Fiorentina	1
IX. Cagliari — Juventus	2
X. Milan — Roma	1
XI. Sampdoria — Lanerossi	X
XII. Torino — Internazionale	1
XIII. Verona — Ternana	1

FOND DE PREMII LEI : 472.298.

TRAGEREA SPECIALĂ LOTO din 27 martie atribuie :

- **AUTOTURISME DACIA 1300 și SKODA S 100 ;**
- **EXCURSII de cîte 2 locuri în TURCIA — cu autocarul — durata cca. 8 zile ;**
- **EXCURSII de cîte 1 loc în TURCIA — cu autocarul — durata cca. 8 zile ;**
- **BANI — premii de valoare fixă și variabilă.**
- **Se extrag 36 numere ● Se atribuie 25 categorii de premii. Participarea se face pe bilete de 2 lei, 5 lei și 15 lei varianta. Biletele de 15 lei vă dau dreptul de cîștig la toate cele 5 extrageri.**

AZI, ULTIMA ZI pentru procurarea biletelor.

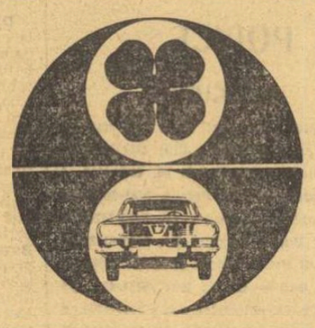

LOTURILE A, TINERET ȘI JUNIORI SE REUNESC AZI ÎN CAPITALĂ

Loturile reprezentative, A, de tineret și de juniori se află reunite, de azi, în Capitală, în vederea apropiatelor meciuri internaționale.

Echipa națională de juniori se va pregăti, toată săptămîna, pentru partida oficială cu Grecia (1 aprilie) din cadrul preliminariilor turneului U.E.F.A.

MULTE REZULTATE SURPRIZĂ ÎN ETAPA DE IERI A CAMPIONATULUI DE LUPTE GRECO-ROMANE

Duminică s-au consumat meciurile din cadrul celei de-a doua etape a campionatului național de lupte greco-romane pe echipe. Triunghiularele organizate în opt orașe din țară au oferit întreceri disputate, participantele la cea mai mare competiție pe echipe a țării depunînd toate eforturile pentru a acumula puncte prețioase încă de la începutul campionatului. Întrecerile s-au încheiat cu destule surprize. De pildă, performera etapei trecute, Carpați Sinaia, evoluînd de data aceasta în compania a două debutante în prima divizie n-a reușit nici măcar un egal. În același timp, la Bacău, o altă recent promovată, Farul Constanța, a obținut două victorii concludente. Dari iată, ce ne-au relatat corespondenții noștri.

BACĂU. Întîlnirea organizată de **S.C. Bacău**, la care au participat formațiile **Farul Constanța** și **Nicolina Iași** a fost dominată de tinerii luptători constănțeni, care au cîștigat ambele partide: 28—8 cu Nicolina Iași și 27—9 cu S.C Bacău. Sportivii localnici au reușit, totuși, să-i depășească pe cei ieșeni: 23,5—12,5.

În cel de-al doilea triunghiular organizat în localitate, meciurile au fost mult mai disputate și echilibrate, oaspetele echipei **A.S.A. Bacău** dovedindu-se partenere de întrecere omogene și bine pregătite. În aceste condiții, sportivii localnici au fost nevoiți să se recunoască învinși atît în disputa cu **Dunărea Galați** (13—23), cît și în partida cu **Progresul București** (12—20). Meciul dintre celelalte două formații s-a terminat la egalitate: 20—20. **(Ilie IANCU** — coresp. județean).

RĂDĂUȚI. Întrecerile dintre formațiile **IPROFIL Rădăuți. Dinamo București** și **Pescărușul Tulcea** au fost dominate categoric de dinamoviști, care au obținut două victorii la scor: 34—6 cu Pescărușul și 27,5—8,5 cu IPROFIL. Sportivii localnici au reușit să-i depășească pe cei din Tulcea cu scorul de 21—11. Meciurile au fost frumoase și i-au satisfăcut pe cei aproape 700 de spectatori. **(M COVĂTARIU** — coresp.)

TG. MUREȘ. Spectatorii localnici au părăsit sala nemulțumiți de rezultatele echipei lor favorite, care a evoluat inegal în cele două partide susținute. După ce au învins formația **C.S. Arad** cu scorul de 23.5—16,5, mureșenii au cedat, în mod surprinzător, în fața reșițenilor (scor: 13—25), recent promovați în prima divizie. În ultimul meci, **C.S. Arad—C.S.M. Reșița**: 19—17. **(I. PĂUȘ** — coresp. județean).

SATU MARE Triunghiularul din localitate a reunit echipele **C. S. Satu Mare. Vulturii Textila Lugoj** și **A.S.A. Cluj**. În mod surprinzător, sătmărenii n-au realizat nici-o victorie. Rezultate: **Vulturii Lugoj** cu **C.S. Satu Mare** 16—16, cu **A.S.A. Cluj** 23—14. **A.S.A. Cluj — C. S. Satu Mare** 22—20 (!) **(Șt. VIDA** — coresp.)

ORADEA. Întrecerile etapei din localitate au fost dominate de formația bucureșteană **Steaua**, care a învins cu 29,5—10,5 pe **C.F.R. Timișoara** și cu 31—1 pe **Crișul Oradea. Crișul — C.F.R. Timișoara**: 19—13. În partida Steaua—C.F.R. s-a produs o surpriză: la cat. 100 kg. **Ion Preda** (Timișoara) l-a învins la puncte pe **Zoltan Szilak. (P. LORINCZ** — coresp.)

MEDGIDIA. Formația locală a realizat puncte prețioase prin victoria asupra echipei **Carpați Sinaia** (22—18) și meciul egal (16—16) în compania celei din **Cimpulung Muscel. C.S.O. Cimpulung** a învins pe **Carpați Sinaia** cu scorul de 22—14. Echilibrul de forțe a făcut ca meciurile să fie foarte frumoase și disputate. **(R. AVRAM** — coresp.)

PITEȘTI. Cei peste 800 de spectatori prezenți în sala Sporturilor din localitate au asistat la partide dinamice și de un bun nivel tehnic. Luptătorii de la **C.S. Pitești** au obținut victorii în ambele întîlniri: 16—14 cu **Rapid** și 20—16 cu **Electroputere Craiova**. Craiovenii au pierdut și al doilea meci (cu Rapid) la scorul de 11—27. **(Ilie FEȚEANU** — coresp.)

sportul în lume

Hocheiștii noștri la a treia victorie:

ROMÂNIA – ITALIA 5-2!

(Urmare din pag. 1)

G. Da Rin (la o pasă greșită de Varga) și **Constantini.**

Au condus foarte corect Sepponen (Finlanda) și Tegner (Suedia).

De dimineață am asistat la un joc încrîncenat între JAPONIA și AUSTRIA (4—2). Începutul partidei a aparținut gazdelor care s-au străduit să utilizeze tactica folosită, în ajun, cu succes de echipa noastră. Austriecii au atacat debordant și au jucat foarte tare, mai ales după ce au și deschis scorul prin Zini. Japonezii s-au regăsit destul de greu, dar jocul lor avîntat, în viteză le-a ajutat pînă la urmă să se impună. Finalul partidei a fost însă, pur și simplu, incendiar, partida fiind presărată cu multe iregularități și brutalități.

Au înscris: **Nihei, Kyoya, Yito, Hansawa** pentru Japonia, respectiv, **Zini** și **Voves** pentru Austria.

Echipa IUGOSLAVIEI și-a dovedit din nou forma excelentă pe care o deține, în partida cu formația Elveției căreia i-a administrat o înfrîngere foarte severă: 6—0. Acesta este scorul record al actualei ediții a competiției și, tocmai prin proporțiile sale, o mare surpriză. Victoria hocheiștilor iugoslavi este însă perfect meritată chiar și la acest scor. Ea se datorește în primul rînd unei evoluții remarcabile în ansamblul echipei, echilibrului valoric al celor trei linii, vitezei și forței. În plus, duminică, echipa iugoslavă a beneficiat și de aportul unui portar în excelentă dispoziție de joc. Este vorba de Knez, al treilea portar al formației, adus special de la Jesenice, întrucît ceilalți doi prezenți aici

Gheorghe Hutanu a avut ieri o bună evoluție și a înscris două goluri spectaculoase.

(Gale și Albrecht au fost acidentați grav). Elvețienii n-au jucat totuși rău, dar au făcut exces de individualism în acțiunile lor, care au putut fi astfel stopate mai ușor de apărătorii adverși. În plus au jucat și foarte dur, motiv pentru care au primit multe minute de penalizare.

Cele șase goluri au fost realizate de: **Gojanovici** — 2, **Petac** — 2, **Poljansek** și **G. Hiti.**

Dar pentru că a venit vorba de accidentări grave, se cuvine să arătăm că datorită unui joc brutal, din nefericire neprevenit de arbitri, mai mulți jucători și-au încheiat, pur și simplu, participarea la întrecerile de la Graz: fundașii echipei R. D. Germane, Braun și Huschto, austriacul Zini, cei doi iugoslavi amintiți mai înainte, elvețianul Dellsperger ș.a. Acesta este, de altfel, singurul punct negativ de pînă acum, căci, în rest, competiția eșalonului secund al hocheiului mondial cunoaște un succes cu totul remarcabil.

★

Ora tîrzie la care s-a încheiat derbiul — prezumtiv — al grupei, meciul R. D. GERMANĂ — S.U.A., nu ne permite să vă informăm mai pe larg asupra acestei partide. Vom face acest lucru în ziarul nostru de mîrți. Vă sîntem însă datori cu relatări asupra întîlnirii, de sîmbătă seara, dintre R. D. GERMANĂ și ELVEȚIA. Meciul s-a încheiat cu victoria hocheiștilor germani cu 8—5, la capătul unei lupte desfășurată, cea mai mare parte a timpului, sub semnul unui echilibru de forțe. Accidentarea perechii de fundași **Braun-Huschto** a slăbit foarte mult randamentul sistemului defensiv al reprezentativei R. D. Germane, ceea ce și explică, în bună măsură, faptul că a primit cinci goluri.

Punctele au fost marcate de: **Pacinschi — 2, Prusa — 2, Slapke, Stasche, Noack, Bielas** pentru R. D. Germană, respectiv, **Chapot, Wittwer — 2, Dellsperger, Dubois.**

CONTINUĂ ÎNTRECERILE C.E. DE JUNIORI (gr. A)

LENINGRAD, 25 (Agerpres). — Campionatul european de hochei pe gheață (Grupa A), rezervat echipelor de juniori, a programat la Leningrad alte două partide. Selecționata Suediei a învins cu 9—3 (2—0, 4—1, 3—2) formația R. F. Germania, iar reprezentativa Finlandei a surclasat cu 7—0 (3—0, 0—0, 4—0) echipa Elveției.

În clasament conduce U.R.S.S. cu 6 puncte, urmată de Suedia — 5 p (27—8); Cehoslovacia — 5 p (22—9); Finlanda — 4 p; R. F. Germania — 0 p (11—39) și Elveția — 0 p (8—44)

HOCHEIȘTII SOVIETICI ÎNVINȘI...

La Gävle (Suedia), primele reprezentative de hochei ale Suediei și U.R.S.S., care se pregătesc pentru întrecerile grupei A a campionatului mondial, programate la Moscova, au susținut cel de-al doilea joc de verificare. De data aceasta, hocheiștii suedezi au reușit să obțină victoria, cu rezultatul final de 4—3 (0—1, 2—0, 2—2)

În primul meci, națională sovietică se arătase superioară, cîștigînd cu 9—4.

În ultimul turneu al circuitului american

O NOUĂ FINALĂ NĂSTASE-CONNORS

WASHINGTON, 25 (Agerpres). Tenismanul român Ilie Năstase s-a calificat în finala probei de simplu a turneului internațional de la Washington, finală în care îl va avea ca adversar pe jucătorul american Jimmy Connors. În semifinale, Ilie Năstase l-a învins cu 4—6, 6—1, 7—5 pe vest-germanul Jürgen Fassbender. După cum relatează agențiile internaționale de presă, deși a pierdut primul set, campionul român și-a impus jocul în următoarele două, obținînd în final o victorie meritată.

În a doua semifinală, Jimmy Connors l-a întrecut cu 6—3, 6—1 pe Karl Meiler (R. F. Germania).

ÎNTÎLNIRI PENTRU „CUPA DAVIS"

Echipa de tenis a Mexicului conduce cu 3—0 în meciul pe care-l susține la Ciudad de Mexico cu formația Columbiei în cadrul semifinalei zonei nord-americane a „Cupei Davis". Proba de dublu a fost cîștigată de cuplul Raul Ramirez — Vicente Zarazua, care a dispus cu 6—3, 2—6, 8—6, 6—3 de perechea Ivan Molina — Jairo Velasco.

Astfel, tenismenii mexicani se califică în finala zonei nord-americane, în care vor întîlni redutabila selecționata a S.U.A.

La Buenos Aires, în cadrul aceleiași competiții (zona sud-americană), se desfășoară întîlnirea dintre formațiile Argentinei și Braziliei. După două zile, scorul este favorabil gazdelor cu 2—1. În partida de dublu, tenismenii argentinieni Guillermo Vilas și Ricardo Cano au întrecut cu 4—6, 6—4, 6—2, 6—1 cuplul Carlos Kirmayer — Luis Tavares.

WITOLD WOYDA A CÎȘTIGAT „TROFEUL MARTINI"

NEW YORK, 25 (Agerpres). — Tradiționala competiție internațională de floretă „Trofeul Martini" s-a desfășurat în acest an la New York și a fost cîștigată de cunoscutul scrimer polonez Witold Woyda. În turneul final, Woyda a realizat 4 victorii, învingîndu-l în meci de baraj cu 5—2 pe principalul său adversar, sportivul maghiar Jenő Kamuti.

Iată clasamentul turneului final: 1. Witold Woyda (Polonia) 4 v; 2. Jenő Kamuti (Ungaria) 4 v; 3. Mike Ballenger (S.U.A.) 3 v; 4. Marek Dabrowski (Polonia) 2 v; 5. Christopher Benkő (Australia) 1 v; 6. Hugues Leseur (Franța) 1 v.

TELEX

La Paris, în prezența a peste 50 000 de spectatori, s-a disputat meciul dintre selecționatele Franței și Țării Galilor, contînd pentru „Turneul celor 5 națiuni" la rugby. Victoria a revenit, cu scorul de 12—3 (9—0) rugbyștilor francezi. Toate punctele învingătorilor au fost înscrise de Romeu.

■

A început turneul internațional masculin de handbal de la Ljubljana. Echipa iugoslaviei a învins cu scorul de 15—3 (9—6) selecționata Danemarcei. Pribanicii a marcat 4 puncte, fiind cel mai bun jucător al gazdelor. În cea de-a doua întîlnire, formația R.F. Germania a întrecut cu scorul de 20—16 (10—10) echipa Cehoslovaciei. Bucher, realizatorul principal al reprezentativei vest-germane, a înscris 7 puncte.

■

Finala turneului de tenis de la Atlanta (Georgia) se va disputa între Rod Laver și Stan Smith. În semifinale, Laver l-a întrecut cu 6—3, 6—2 pe Cliff Drysdale, iar Smith a dispus cu 6—3, 6—1 de Cliff Richey.

■

Turneul de tenis de la Merrifield (Virginia) a continuat cu disputarea partidelor semifinale. **Arthur Ashe** l-a eliminat cu 6—4, 5—7, 6—4 pe Ken Rosewall, iar Tom Okker a dispus cu 6—4, 3—6, 6—4 de Roger Taylor.

■

În ziua a doua a campionatelor universitare de natație ale S.U.A., care se desfășoară la Knoxville în bazin de 25 yarzi, Mike Stamm a cîștigat proba de 100 y spate cu timpul de 50,91 (nou record). Cu un nou record al S.U.A. s-a încheiat și proba masculină de ștafetă 4×200 y liber, în care echipa Universității din Indiana (Fred Tyle, Gary Connely, John Kinsella și Gary Hall) a fost cronometrată în 6:36,39. Alte rezultate: 100 y delfin: John Trembley 48,68; 200 y liber: Jim McConica 1:39,62; 100 y bras: John Hencken 57,11 și 400 y mixt: Steve Furniss 3:55,16.

■

În localitatea belgiană Anvers au început întrecerile turneului final al Cupei campionilor europeni la volei masculin. În primul joc, a fost înregistrată o surpriză: echipa poloneză Reszowia a învins cu scorul de 3—2 (15—6, 8—15, 15—7, 13—15, 15—4) formația cehoslovacă Zetor Brno. Conform pronosticurilor, T.S.K.A. Moscova a cîștigat cu 3—1 (15—12, 15—3, 13—15, 15—12) partida susținută cu formația Ruda Hvezda Praga.

■

Turneul internațional masculin de șah de la Olot (Spania) s-a încheiat cu victoria marelui maestru iugoslav Bojan Kurajița, care a totalizat 8 puncte din 11 posibile. Pe locul doi, tot cu 8 p (dar cu un coeficient inferior), s-a situat Csom (Ungaria). Au urmat în clasament: Gipslis (U.R.S.S.), Bukici (Iugoslavia) și Quinteros (Argentina) 7½ p, Pomar (Spania) 7 p, Campioana mondială Nona Gaprindașvili (U.R.S.S.) a ocupat locul 7, cu 5½ p.

■

Numeroși spectatori au urmărit la Geneva meciul amical de box dintre semimijlocii Roger Menetrey (Franța) și Arthur Kettles (S.U.A.), Victoria a revenit la puncte lui Menetrey. La 23 iunie, la Grenoble, campionul european Menetrey îi va întîlni, într-un meci oficial, pe deținătorul centurii mondiale, Jose Napoles (S.U.A.).

■

În bazinul acoperit (50 m) din **Praga** a început meciul internațional de natație dintre selecționatele Cehoslovaciei și Iugoslaviei. După prima zi de întreceri, scorul este favorabil gazdelor cu 53—29 p — la masculin, și cu 56—26 p la feminin. În proba masculină de 200 m liber, cehoslovacul Hrouda a realizat timpul de 2:03,7. Înotătorul iugoslav P. Miloș a terminat învingător în cursa de 200 m spate cu rezultatul de 2:13,6. În cursa feminină de 100 m liber, pe primul loc s-a clasat Cholupova (Cehoslovacia), cu timpul de 1:02,3.

DINAMO (la scor) ȘI RAPID (cu mari emoții) AU OBȚINUT NOI VICTORII ÎN CAMPIONATUL DE POLO

Întrecerile campionatului național de polo au fost reluate ieri cu jocurile celei de a IV-a etapă a primei serii. În Capitală, cuplajul programat la bazinul Floreasca a fost interesant din multe puncte de vedere, el prilejuind în primul rînd, o ultimă repetiție a echipelor Rapid și Dinamo în vederea tradiționalului lor derby, ce va avea loc duminica viitoare.

În prima partidă, Dinamo a întrecut fără drept de apel modesta echipă a I.E.F.S. După o repriză relativ echilibrată, Zamfirescu și coechipierii săi și-au învitat mai des adversarii la atac (inteligentă manevră tactică) pentru a-i deposeda apoi cu ușurință de balon și a-i surprinde cu regularitate pe contraatac. Superiori evident la capitolul înot și pregătire fizică, dinamoviștii au înscris 10 goluri fără a primi vreunul, dovedind multă poftă de joc. Scorul de 10—0 (1—0, 3—0, 1—0, 5—0) a fost realizat de: **D. Popescu** 5, **Gh. Zamfirescu** 3, **Nastasiu** 1, **Lazăr** 1. Bun arbitrajul lui **A. Kiss** (Tg. Mureș).

Meciul vedetă, echilibrat și pasionant prin evoluția scorului, a însemnat o frumoasă propagandă pentru acest sport. Atît Rapid cît și Progresul (o adevărată revelație) au jucat deschis, în limitele unei perfecte spotivități, oferind spectatorilor o întrecere de bună valoare. Tinerii poloiști de la Progresul s-au dovedit extrem de ambițioși, intrînd în bazin cu gîndul realizării unei veritabile surprize. Ei au condus cu 1—0, dar feroviarii beneficiind de 6 situații de superioritate numerică au egalat și s-au distanțat la 4—1. A urmat un puternic reviriment al echipei pregătite de Th. Angelescu și, spre surprinderea generală, cu 5 minute înainte de sfîrșit, cele două formații se aflau la egalitate: 4—4. În ultimul „sfert", arbitrul Fr. Simon (Tg. Mureș), care a condus în general destul de corect, a acordat cu prea mare ușurință campionilor un penalty (transformat de Slăvei) și Rapid s-a aflat din nou în avantaj. Jucătorii Progresului nu au dezarmat însă; ei au avut în continuare mai multe posibilități de egalare, dar lipsa de experiență i-a privat de un punct, pe care l-ar fi meritat cu prisosință. De la 6—5, feroviarii au marcat încă două goluri în ultimele 30 de secunde. Rezultat final: 8—5 (1—1, 2—0, 1—3, 4—1) pentru Rapid. Au înscris pe rînd: **Teodorescu** (P), **C. Rusu** (R), **Țăranu** (R) s.n., **Slăvei** (R) s.n., **Băjenaru** (R) s.n., **Teodorescu** (P) s.n., **Gh. Ion** (P) de două ori, **Slăvei** (R) 4 m. **Servan** (R), **Cocora** (P), **Servan** (R) și **Slăvei** (R).

A. VASILIU

La Cluj, la capătul unui meci echilibrat, Voința a întrecut pe Politehnica cu 4—2 (0—0, 1—1, 1—1, 2—0). Au marcat **Cl. Rusu** (2), **Pop, Daroczi** de la învingători, **Urcan** și **Dobariu** de la învinși. **(I. POKOL** — coresp.)

S-AU ÎNCHEIAT CAMPIONATELE REPUBLICANE DE JUDO ALE SENIORILOR

(Urmare din pag. 1)

Și la semimijlocie surprizele s-au ținut lanț. Cea mai mare a constituit-o înfrîngerea în turul doi a campionului de anul trecut, **Mircea Notopol** (Dinamo Brașov), în partida cu tînărul **Ioan Petrof** (Șc. sp. 2), chiar în primul minut, cu o secerare mare a piciorului din exterior (o-soto-gari), finalizată la marginea saltelei. Dar, Petrof a devenit capul seriei respective și, astfel, Notopol a beneficiat de recalificări. Aceeași șansă n-au avut-o însă și **Iosif Ianoși** (Dinamo Brașov), **Loghin Lazăr** (Vagonul Arad) și **Mihai Fabian** (Rapid București), care emiteau pretenții justificate la un loc fruntaș. Învingătorii acestora n-au devenit capi de serie și astfel cei de mai sus au fost eliminați.

Nu mai puțin de 49 de concurenți s-au înscris la open. După primul trial au rămas doar 32. Una din cele două serii a fost cîștigată merituos — dar și surprinzător — de mijlociul (cat. 80 kg) **Dezideriu Csep** (Universitatea Cluj) care a dispus, printre alții, de semigreul (cat. 93 kg) **Laszlo Tamaș** (Constructorul Miercurea Ciuc) și de greul (cat. +93 kg) **Eugen Naghi** (Universitatea Cluj). Un alt mijlociu, **Mihai Băjenaru** (Dinamo București) l-a depășit neașteptat pe greul **Iacob Codrea** (Dinamo Brașov), clasat pe locul trei la recentul turneu internațional al Bulgariei!

În meciul final de la ușoară **Ștefan Pop** (Dinamo Brașov) a repurtat victoria prin yusei-gachi în fața dinamovistului bucureștean **Dorel Vitan**. Deosebit de disputată a fost finala semimijlociilor **Iosif Ianoși** și **Mircea Notopol** (ambii de la Dinamo Brașov), decizia de învingător prin yusei-gachi revenindu-i primului. Un frumos succes a obținut **Ion Herman** (Politehnica București) în finala de la categoria open cu **Alexandru Toth** (CSM Sibiu).

Clasamentele finale: **cat. ușoară**: 1. ȘTEFAN POP (Dinamo Brașov), campion al României, 2. **Dorel Vitan** (Dinamo București), 3. **Remus Olteanu** (Universitatea Cluj) și **Constantin Mureș** (Dinamo București): **cat. semimijlocie**: 1. IOSIF IANOȘI (Dinamo Brașov), campion al României, 2. **Mircea Notopol** (Dinamo Brașov), 3. **Ioan Petrof** (Șc. sp. 2 București) și **Ștefan Vodă** (Universitatea Cluj); **cat. open**: 1. ION HERMAN (Politehnica București), campion absolut al României, 2. **Alexandru Toth** (C.S.M. Sibiu), 3. **Cristian Nicolau** (A.S.A. Tg. Mureș) și **Dezideriu Csep** (Universitatea Cluj).

ANNEMARIE PROELL CUCERESTE PENTRU A 3-a OARĂ „CUPA MONDIALĂ" LA SCHI

Competiția internațională de schi „Cupa Mondială" a luat sfîrșit la Heavenley Valley (California) cu victoria celebrei campioane austriece Annemarie Proell, care cucerește pentru a treia oară consecutiv trofeul. Annemarie Proell a totalizat în clasamentul final 297 p, fiind urmată de compatrioata sa Monika Kaserer 223, Patricia Emonet (Franța) 163 p, Rosi Mittermaier (R.F.G.) 131 p, Hanny Wenzel (Lichtenstein) 111 p și Wiltrud Drexel (Austria) 106 p.

Ultima probă a competiției, proba de slalom uriaș din cadrul concursului de la Heavenley Valley, a revenit Patriciei Emonet cu timpul de 1:41,86. Pe locul secund s-a situat Monika Kaserer — 1:43,79. Annemarie Proell a ocupat locul 7 în 1:45,46.

În concursul masculin contînd pentru „Cupa Mondială" a fost programată proba de slalom special, cîștigată de francezul Jean Noel Augert, cronometrat în 106,02. L-au urmat americanul Bob Cochran 106,38 și italianul Tino Pietrogiovanna 107,36.

AGENDA SĂPTĂMÎNII

25—30.III	INOT	Trofeul ziarului „Komsomoiskaia Pravda", la Riga „Săptămîna catalană".	29.III—1.IV	SCHI	Concurs pentru „Cupa Europei", la Arosa (Elveția).
26—30.III	CICLISM				
26—30.III	HOCHEI	C.E. de juniori, la Leningrad (gr. A): Alsen, Groningen, Heerenhaven (gr. B)	29.III	BASCHET	Returul finalei C.C.E. (feminin) Daugava Riga — U.C. Clermont-Ferrand, la Riga.
26.III—1.IV		C.M. (gr. B), la Graz			
26.III—1.IV	TENIS	Turnee internaționale la St. Louis, Vancouver, Valencia și Menton	29.III—1.IV	SCRIMĂ	Turneul internațional de spadă, la Tallin
27—28.III	SCHI	Concurs pentru „Cupa Europei", la Bagueira (Spania)	30.III—1.IV	LUPTE	C.E. de lupte libere, la Lausanne
28.III	FOTBAL	Preliminarii C.M.: Țara Galilor (gr. V), Irlanda de nord — Portugalia (gr. VI); partide amicale: Austria — Olanda, R.F.G. — Cehoslovacia, Bulgaria — URSS	31.III	FOTBAL	Preliminarii C.M.: Italia — Luxemburg (gr. II).
			1.IV	CICLISM	Turul Flandrei
			1.IV	MOTO	„Marele Premiu al Franței" (motocros), la Tarare
			1.IV	SCHI	Concurs internațional de sărituri de la trambulină, la Feldberg (R.F.G.).

FOTBAL meridiane

CAMPIONATE... CAMPIONATE...

ANGLIA: LEEDS PIERDE UN PUNCT (PREȚIOS) PE TEREN PROPRIU

Etapa a 35-a din campionatul Angliei a înregistrat unele surprize, printre care se numără înfrîngerile pe teren propriu ale formațiilor Manchester City, Crystal Palace și Ipswich Town. Liderul clasamentului, F.C. Liverpool, a dispus fără dificultăți, cu 3—1, de noua promovată Norwich City și continuă să conducă în clasament, avînd un avans de două puncte față de cea de a doua clasată, Wuppertaler SV. În etapa de simbătă, Bayern München a dispus pe teren propriu de VfB Stuttgart cu 5—1 prin golurile marcate de Müller (2), Schneider, Beckenbauer și Breitner. Meciul a fost urmărit de 30 000 de spectatori. Wuppertaler SV a cîștigat în deplasare cu Hertha prin golul înscris de Gustl Jung. Celelalte rezultate ale etapei: Werder Bremen-Eintracht Frankfurt 2—0, Eintracht Braunschweig—Schalke 04 1—1, VfL Bochum-Hamburger SV 3—3, F. C. Köln-F. C. Kaiserslautern 2—0, Fortuna Düsseldorf-Hannover 96 0—1, RW Oberhausen-Borussia Mönchengladbach 1—3, Kickers Offenbach-MSV Duisburg 4—1.

În clasament conduce **Bayern München** cu 42 p, urmată de **Wuppertaler SV** cu 33 p, **F.C. Köln** 32 p, **Fortuna Düsseldorf** 31 p. În clasamentul golgeterilor: Müller 26 goluri, Heynckes 20 g, Wunder 15 g, Pröpper, Hoeness și Walitza cu cîte 14 g.

JOACHIM NEUSSER

ITALIA: ALTAFINI ȘI-A FĂCUT DIN NOU DATORIA

BOLOGNA, 25 (prin telex, de la corespondentul nostru). Nici o modificare pe verticala primelor 6 clasate: a învins A. C. Milan, dar și Juventus, care, trecînd peste obstacolul dificilei partide de miercuri, de la Budapesta, cu Ujpesti Dozsa, a cîștigat la Cagliari. Încă o dată golul decisiv al torinezilor a fost opera „tînărului" Altafini, acest jucător peste care anii trec fără ca să se cunoască. Cu golul de duminică, el a ajuns la cifra de 198 în campionatul Italiei. Două înfrîngeri, cele ale lui Inter și A. S. Roma, ar putea constitui preludiul unor decizii importante privind conducerea tehnică a acestor două echipe, antrenate în clipa de față de Invernizzi (Inter) și Herrera (A. S. Roma)

Iată rezultatele: Bologna — Fiorentina 2—0 (Ghetti, Savoldi), Cagliari — Juventus 0—1 (Altafini), Lazio — Atalanta 2—1 (Cecconi, La Rosa — Carelli), Milan — Roma 3—1 (Rivera 2, Bigon — Morini), Napoli — Palermo 1—1 (Esposito — Favalli), Sampdoria Genova — Lanerossi Vicenza 0—0, Torino — Internazionale 4—0 (Pulici 2, Sala 2), Verona — Ternana 1—0 (Zigoni).

Clasamentul: **Milan** 36 p, **Juventus** și **Lazio** 33 p, **Internazionale** 27 p, **Fiorentina** 26 p, **Torino** 25 p, **Bologna** 24 p, **Cagliari** 22 p etc.

Golgeteri: Pulici (Torino) 15 goluri, Rivera (Milan) 14 g, Chiarugi (Milan) 10 g, Riva (Cagliari) și Savoldi (Bologna) 9 g, Chinaglia (Lazio), Clerici (Fiorentina), Boninsegna (Inter) 8 g, Benetti (Milan) și Altafini (Juventus) 7 g etc.

CESARE TRENTINI

R. F. GERMANIA: BAYERN MUNCHEN, AVANS DE 9 P

DÜSSELDORF, 25 (prin telex, de la corespondentul nostru). În campionatul vest-german, etapa a XXVI-a a furnizat numeroase surprize. Trei echipe au fost învinse pe teren propriu, printre care Fortuna Düsseldorf, una din componentele plutonului fruntaș, și Hertha.

Lidera campionatului este în continuare Bayern München. Ea se poate considera de pe acum campioana țării, avînd un avans de 9 puncte față de cea de a doua clasată, Wuppertaler SV. În etapa de simbătă, Bayern München a dispus pe teren propriu de VfB Stuttgart cu 5—1 prin golurile marcate de Müller (2), Schneider, Beckenbauer și Breitner. Meciul a fost urmărit de 30 000 de spectatori. Wuppertaler SV a cîștigat în deplasare cu Hertha prin golul înscris de Gustl Jung. Celelalte rezultate ale etapei: Werder Bremen-Eintracht Frankfurt 2—0, Eintracht Braunschweig—Schalke 04 1—1, VfL Bochum-Hamburger SV 3—3, F. C. Köln-F. C. Kaiserslautern 2—0, Fortuna Düsseldorf-Hannover 96 0—1, RW Oberhausen-Borussia Mönchengladbach 1—3, Kickers Offenbach-MSV Duisburg 4—1.

În clasament conduce **Bayern München** cu 42 p, urmată de **Wuppertaler SV** cu 33 p, **F.C. Köln** 32 p, **Fortuna Düsseldorf** 31 p. În clasamentul golgeterilor: Müller 26 goluri, Heynckes 20 g, Wunder 15 g, Pröpper, Hoeness și Walitza cu cîte 14 g.

Vecchi, portarul milanezilor, respinge balonul în fața fundașului Bet (A.S. Roma) — în alb — venit în contraatac. A.C. Milan a cîștigat cu scorul final de 3—1.

Telefoto: A.P.—AGERPRES

REZULTATELE ETAPEI A XIV-a A DIVIZIEI A LA POPICE

FEMININ	MASCULIN
Voința Cv. — Voința Mediaș 2387-2249 pd	Rapid Buc.—Construct. Buc. 3283-3318 pd
Gloria Buc. — Voința Buc. 2401-2423 pd	Voința Lugoj — Voința Cluj 4911-5021 pd
Frigul Buc. — Laromet Buc. 2516-2149 pd	C.F.R. Tim. — Spartac S. M. 4871-4807 pd
Voința Tim. — U. T. Arad 2221-2170 pd	I.C. Oradea — Jiul Petrila 5251-5045 pd
Voința Oradea — Voința Cluj 2375-2357 pd	Flac. Cîmpina—Construct. Gl. 5412-5474 pd
Instalatorul Buc.—Metrom Bv. 2312-2235 pd	Laromet Buc. — Petrolul Pl. 5060-5118 pd
Voința C-ța — Petrolul Băicoi 2200-2236 pd	Rulmentul Bv. — Voința Buc. 5091-5034 pd
Voința Tg. M. — Record Cluj 2445-2157 pd	Victoria Bod — Gloria Buc. 5611-4611 pd
Cetatea Giurgiu—Rapid Buc. 2369-2385 pd	Voința Tg. M.—Electrica Sibiu 5010-4890 pd
C.S.M. Reșița—Hidromec. Bv. 2368-2244 pd	Olimpia Reșița—C.F.R. Tg. M. 5094-4915 pd

PRELIMINARIILE C. M.

AUSTRALIA PE PRIMUL LOC ÎN TURNEUL DE LA SYDNEY

MELBOURNE, 25 (Agerpres). — La Sydney au luat sfîrșit întrecerile turneului pentru preliminariile campionatului mondial. Pe primul loc s-a clasat selecționata Australiei cu 9 p urmată de echipele Irakului — 8 p Indoneziei — 4 p și Noii Zeelande — 3 p. Echipa Australiei va participa în continuare, la un alt turneu de calificare.

În ultima zi a competiției de la Sydney s-au înregistrat următoarele rezultate: Australia — Indonezia 6—0 (3—0); Irak — Noua Zeelandă 4—0 (3—0).

REPREZENTATIVA S.U.A., ÎNVINSĂ DIN NOU ÎN POLONIA

VARȘOVIA, 25 **(Agerpres).** — Selecționata S.U.A. și-a continuat turneul în Polonia, jucînd la Varșovia cu reprezentativa de tineret a țării gazdă. Victoria a revenit fotbaliștilor polonezi cu scorul de 2—1 (1—0).

Redacția și administrația: București, str. Vasile Conta nr. 16; telefoane: centrala 11.10.05, secția corespondenți 11.51.09, interurban 72 și 286; telex: sportrom buc. 180. Tiparul I. P. „Informația", București 40 363

Biblioteca municipală
Tîrgu-Mureș

PROLETARI DIN TOATE ȚĂRILE, UNIȚI-VĂ!

Sportul

ZIAR AL CONSILIULUI NATIONAL PENTRU EDUCAȚIE FIZICĂ ȘI SPORT

ANUL XXIX — Nr. 7365 | 4 PAGINI 30 BANI | Marți 27 martie 1973

ÎN LUMINA HOTĂRÎRII PLENAREI C.C. AL P.C.R. CU PRIVIRE LA DEZVOLTAREA CONTINUĂ A EDUCAȚIEI FIZICE ȘI SPORTULUI:

AMPLĂ PARTICIPARE A TINERETULUI LA ACȚIUNILE SPORTIVE DE MASĂ

Orientarea prioritară a activității de educație fizică a maselor către formele simple, larg accesibile, desfășurate în aer liber, așa cum se recomandă în Hotărîrea de partid, constituie preocuparea principală a organelor și organizațiilor sportive, care se străduiesc să pună la dispoziția cetățenilor programe atractive, interesante, potrivit virstei și preferințelor oamenilor.

Organizarea sistematică a unor competiții populare de sfîrșit de săptămînă începe să se înrădăcineze în practica muncii curente, să capete tradiție.

In rîndurile de mai jos, care vin să completeze rubrica noastră de ieri, noi relatări despre acțiunile desfășurate duminică.

In această revărsare tumultuoasă a primăverii, munții continuă să atragă numeroși tineri, care nu vor să-și ia rămas bun de la sporturile iernii.

Sfîrșitul săptămînii trecute a fost bogat în concursuri populare de schi, în drumeții pe potecile încă înzăpezite... FOTO: N. DRAGOȘ

DRUMEȚIE ȘI SCHI PENTRU ELEVII BRAȘOVENI

Frumoasa stațiune montană Poiana Brașov a cunoscut duminică un aflux de vizitatori care constituie, probabil, un record. Aproape la fiecare cinci minute, autobuzele plecate de la poalele Tîmpei revărsau miile de oameni veniți să-și petreacă aici cîteva ore reconfortante, să schieze, să facă... plajă la un soare ca de primăvară, sau, pur și simplu să străbată zecile de cărări care împăienjenesc împrejurimile înverzite ale Poienii.

Dar evenimentul care ne-a atras în mod special atenția se desfășura la intrarea în stațiune, pe porțiunea vechiului drum de acces, între cabanele Poiana Ursului și Vînătorul. Aproximativ 600 de elevi din școlile generale, din Liceele de cultură generală sau de alte specialități din Brașov își disputau întîietatea și își dovedeau calitățile pentru schi, în cadrul unei interesante premiere. **C.J.E.F.S., Inspectoratul județean școlar, comitetele municipale și județean ale U.T.C. și Consiliul județean al organizației pionierilor,** toate **din Brașov,** au organizat, — deocamdată cu titlu experimental — o interesantă acțiune de masă; inițiativa a avut un dublu caracter: sportiv, prin disputarea cursei de coborîre (transformată într-una... de fond, pe alocuri, pe porțiunile plate), și aplicativ, conferit de faptul că toți participanții la acțiune au trebuit să urce pe jos (punct de plecare — Pietrele lui Solomon din Brașov), cu schiurile pe umeri, pînă la locul de start, trecînd prin cîteva puncte de

Radu TIMOFTE

(Continuare în pag. a 2-a)

PRIMA „SPARTACHIADĂ DE IARNĂ A MICILOR VÎNĂTORI DE MUNTE" A ÎNREGISTRAT UN SUCCES DEPLIN

CLUJ. (Prin telefon de la corespondentul nostru). Simbătă și duminică, C.J.E.F.S. și A.S.A. Cluj au organizat în munții Apuseni o acțiune sportivă inedită și îndrăzneață: prima ediție a *„SPARTACHIADEI DE IARNĂ A MICILOR VÎNĂTORI DE MUNTE"*, întrecere desfășurată la Băișoara. Competiția (inițiată în spiritul sarcinilor trasate mișcării sportive de către Hotărîrea Plenarei C.C. al P.C.R.) a reunit peste 120 de sportivi, elevi ai Școlilor generale din comunele cu profil muntos: **Băișoara, Beliș, Mărișel, Răchițele și Rîșca.** Dincolo de aspectul de întrecere al acțiunii, s-a impus puternicul ei caracter propagandistic, concursul desfășurîndu-se în fața a sute și sute de iubitori ai schiului și drumeției, veniți din Cluj și din comunele apropiate. A fost, așadar, un dublu succes!

Trebuie să relevăm organizarea ireproșabilă a competiției, frumoasele premii acordate, printre care 200 de perechi de schiuri, bocanci de schi, precum și alte trofee și diplome. La reușita întrecerii o contribuție remarcabilă au adus-o vînătorii de munte (ale căror demonstrații pe diferite specialități — ștafete și patrule — au primit vii aplauze) și schiorii fruntași de la A.S.A. Brașov, Universitatea Cluj și Centrul de juniori Cluj, printre care putem aminti pe Gh. Bălan, Paul Ivănescu, Nicolae Șuteu, Ioana Bîrsan, Vasile Farcaș, Csaba Portik și alții.

Revenind la concursul elevilor, aceștia și-au disputat întîietatea în cadrul unor probe de tir și schi (fond și coborîre) la două categorii de vîrstă. Dacă la tir au cîștigat reprezentanții comunei Beliș, probele de schi au fost dominate, în schimb, de elevii școlii generale din Băișoara, pregătiți de profesorul *Flaviu*

Paul RADVANI

(Continuare în pag. a 2-a)

CAZURI DE EXCEPȚIE?

De la apariția Hotărîrii Plenarei C.C. al P.C.R. cu privire la dezvoltarea continuă a educației fizice și sportului avem numeroase prilejuri de a consemna — la toate nivelele mișcării sportive — preocupări susținute, acțiuni practice și inițiative eficiente în direcția organizării unui număr mai mare de activități, întreceri și competiții de masă.

Ne stau la îndemînă exemple concludente. Peste 5 000 de tineri din județul **Galați** au participat, simbătă și duminică, la concursurile de cros, organizate de CJEFS, organele locale ale UTC și U.A.S.C.R. și de Clubul sportiv Galați. În județul Teleorman, alți mii de cetățeni de toate virstele s-au întrecut în cadrul **„Festivalului sporturilor de masă"** (programat în orașele Alexandria, Tr. Măgurele, Zîmnicea, Roșiorii de Vede și în 12 comune), în **„Cupa Ghiocelul"** și la **„Ștafeta crosurilor de primăvară"**. Din Hunedoara am primit știrea organizării cu un succes remarcabil a **„Festivalului sportului feminin"** și a altor competiții cu o largă participare, inițiate de CJEFS și Consiliul sindical județean, **„Crosul primăverii"** — o adevărată sărbătoare a sportului de masă, la reușita căreia au contribuit Consiliul municipal UTC, CJEFS, Inspectoratul școlar, a reunit, recent, la Timișoara, peste 5 000 de concurenți. Alte cîteva acțiuni cu largă audiență în rîndul tineretului — întrecerile de masă prilejuite de inaugurarea sezonului sportiv de primăvară la Satu Mare (peste 2 000 de concurenți la cros, ciclism, carting, patinaj pe rotile, volei, baschet, handbal — organizatori: CJEFS, Consiliul sindical județean, C.J.O.F., Comitetul județean U.T.C., Inspectoratul școlar), **„Crosul fetelor"**, disputat la Mediaș sau **„Crosul Primăverii"** desfășurat la Zalău, fiecare din aceste frumoase și utile întreceri avînd la start cîte 500 de tineri și tinere.

Ne-au surprins, tocmai în acest context general, cîteva dezacorduri. Am făcut cunoștința lor nedorită la sfîrșitul săptămînii trecute cînd, în dorința de a prezenta un panoramic cît mai complet al bogatei agende a competițiilor de masă, am solicitat amănunte mai multor factori de resort. Din județele VASLUI, TULCEA, ILFOV și OLT ni s-a răspuns, însă, că pentru simbătă și duminică (și ce frumos a fost, peste tot, timpul!) nu este programată nici o întrecere de masă. Nu vrem să ne grăbim cu concluziile: poate că aceste cîteva dezacorduri față de nota generală în care au început să muncească organele sportive sînt un caz de excepție și că lucrurile vor fi grabnic remediate. Vom reaminti, totuși, că **trebuie să se treacă imediat și peste tot la aplicarea sarcinilor de răspundere încredințate de partid mișcării sportive și că, printre acestea, un rol deosebit a fost acordat problemei privind larga cuprindere a tineretului, a oamenilor muncii, în practicarea exercițiilor fizice și sportului de masă, în special în acele manifestări și activități care se desfășoară în aer liber.**

Moment din derbyul de la Craiova. In cursa pentru minge a cîștigat portarul Manta; Dinu *a sosit o clipă mai tîrziu.* FOTO: Dragoș NEAGU

„MOMENTUL NR. 2" AL RETURULUI DIVIZIEI A LA FOTBAL

PROMISIUNILE DIN ETAPA INAUGURALĂ AU PRIMIT DOAR O PARȚIALĂ CONFIRMARE

Se spune — și pe bună dreptate — că fiecare partidă are propria sa istorie, că nici un meci nu seamănă cu altul.

Cu atît mai mult **nu seamănă o etapă cu alta** și iată, duminică, am avut în această privință cea mai bună dovadă.

Pentru că, **dacă etapa inaugurală a returului ne-a adus recordul de goluri marcate în acest campionat (31!), alaltăieri s-a căzut în extrema opusă, înregistrîndu-se** (cu un total de 11 goluri în 8 partide) **recordul de ineficacitate** al actualei ediții!

Deosebirile dintre cele două momente ale returului au mers însă și mai departe; mai întîi, în sensul că **de la o etapă dominată de gazde** (12 puncte, față de 4 ale oaspeților) **s-a trecut brusc la un raport de 9—7,** deci aproape egalitate între realizările echipelor vizitatoare și ale celor localnice; în al doilea rînd — dar nu și cel mai puțin important! — **calitatea însăși a meciurilor, pe ansamblul acestei a doua etape din retur, a fost mai scăzută, chiar și în partide în care evoluau formații cu pretenții la șefia campionatului,** ca Steaua, Dinamo și Universitatea Craiova, ca să nu mai amintim de jocurile de la Constanța, Arad, Ploiești, ș.a.

Trecînd la unele referiri asupra clasamentului, se cuvine să reținem, în primul rînd, **înăsprirea luptei pentru șefie.** Și aceasta nu numai pentru că trei echipe se află în frunte la egalitate de puncte (situație rar întîlnită în campionatele noastre, după 17 etape!), ci mai ales pentru că **șapte formații se află înșirate pe un interval de numai două puncte,** în jumătatea superioară a clasamentului.

Ce implicații poate avea această stare de lucruri? Să ne gîndim, de exemplu, că cea de-a șaptea clasată actualmente (Sport Club Bacău) joacă duminică acasă, putînd realiza 21 de puncte și egala astfel pe lider, care joacă în deplasare! O întrecere pentru titlu, în care, **„dintr-un foc", a șaptea clasată o poate ajunge, ca puncte, pe prima** este, fără îndoială pasionantă, cel puțin din acest punct de vedere... Iar lucrurile au șanse de a se complica și mai mult, discutînd în perspectiva etapei viitoare, dacă ne gîndim că a opta clasată, F. C. Argeș, joacă pe terenul

Radu URZICEANU

(Continuare în pag. a 3-a)

SUCCESELE DE LA CROSUL BALCANIC ȘI DEZIDERATUL MARII PERFORMANȚE INTERNAȚIONALE

La ultima verificare oficială a candidaților pentru Istanbul, concursul republican de cros de la Băile Felix, toți cei cu care am stat de vorbă — atleți și antrenori — ne-au spus că s-au pregătit în această iarnă cu o intensitate și un volum neobișnuite pentru ei. După primele săptămîni de asemenea antrenamente — nu s-au sfiit unii să recunoască — nu puțini erau cei care se văitau de tăria ședințelor de pregătire. Controalele medicale, riguros efectuate, arătau însă că totul era în regulă. **Organismul rezista, doar psihicul fiind cel care nu era încă racordat la necesitatea unui asemenea efort.**

Și timpul a trecut, seniorii efectuînd săptămînal peste 300 km, iar juniorii — ca să luăm doar două etaloane — 200 km. Ce însemnau acestea? Atingerea cotelor ce jalonează pregătirea atleților cu cunoscute cărți de vizită, a speranțelor din țările cu tradiție în semifondul și fondul internațional. **Prima schimbare de optică a venit, firesc, din partea antrenorilor, receptivi în a concepe și conduce antrenamentele la un nou volum,** la Istanbul, printre alții, bulgarul **Jelev,** fost campion european și recent cîștigător al redutabilului Cros al armatelor prietene și iugoslavul **Korița,** finalist la Jocurile Olimpice de la München. Fără a se mai intimida ca în atîtea alte dăți (temeinicia pregătirii era o certitudine), concurenții noștri au atacat cu aplomb, au dus o trenă susținută și, în cele din urmă, **Nicolae Mustață a terminat învingător cei 10 000 m, cu o performanță care este mai bună cu aproape 30 de secunde decît cea realizată pe pistă.** Cunoscuții Jelev și Korița au rămas și în urma celuilalt reprezentant al nostru, **Ilie Cioca,** și echipa României s-a clasat prima în această probă. Nu mai puțin

Nicolae Onescu, Natalia Andrei și Mihai Bistriceanu, elevii antrenorului craiovean Ștefan Popescu, au contribuit la victoriile echipelor României la actuala ediție a Crosului Balcanic.

Foto: P. NAGY

sporit de lucru, singurul capabil să plaseze aceste probe într-o prestigioasă ierarhie continentală. Victoria Bădescu, Silviu Dumitrescu, Geta Dumitrescu, Ștefan Popescu, Constantinescu-Nehoi, Zoltan Vamoș, toți cei care s-au ocupat de pregătirea atleților români în vederea Crosului Balcanic de la Istanbul, au privit această întrecere ca un test al orientării pregătirii actuale. **Și bilanțul celei de a XVIII-a ediții a tradiționalei confruntări atletice din Balcani, a fost încurajator. Depășind rezultatele ediției precedente, de la Atena, reprezentanții României au cucerit șapte din cele zece titluri puse în joc.**

Cifra în sine nu epuizează însă principalele concluzii. Ea vine, într-adevăr, să încununeze o etapă (cei drept, organizată și desfășurată foarte bine sub coordonarea antrenorului federal **Nicolae Mărășescu),** dar, mai ales, deschide perspective pentru ridicarea probelor de semifond și fond la cerințele antrenamentului modern, concretizate în timp, prin rezultate de reală rezonanță internațională.

Iată, de pildă, exemplul seniorilor. La startul probei se aflau

(Continuare în pag. a 4-a)

CONCURSUL DE PATINAJ „PRIETENIA" ÎNAINTEA STARTULUI

Tînărul nostru patinator O. Goga, *unul din participanții la întrecerile care încep mîine în Capitală*

De ieri dimineață și pînă în orele serii, într-o succesiune non-stop, coborînd din avion și din trenurile internaționale, au poposit printre noi oaspeții concursului internațional de patinaj artistic „Prietenia", pentru juniori (sub 16 ani). Sînt prezenți în Capitală toți reprezentanții celor șase țări participante: **Bulgaria, Cehoslovacia, R. D. Germană, Polonia, Ungaria** și **U.R.S.S.** La care se adaugă, bineînțeles, reprezentanții **României.**

În lotul reprezentativ al țării noastre s-au făcut ultimele precizări, înaintea startului. Culorile românești vor fi apărate de campioana națională **Dobia Mitricică** și **Silvana Suciu,** la fete și de **Octavian Goga,** la băieți. Într-o a doua selecționată vor concura patinatoarele **Cornelia Picu, Gabriela Voica** și **Emilia Țibula,** precum și patinatorii **Adrian Georgescu** și **Cătălin Ioniță.** Sîntem reprezentați, deci, numai în probele individuale. Concursul cuprinde însă — așa cum am anunțat — și probele de perechi și dans pe gheață.

De ieri după amiază și continuînd în tot cursul zilei de azi, oaspeții întrecerilor iau primul contact cu gheața patinoarului acoperit „23 August", în cadrul antrenamentelor dinaintea startului oficial. Acesta va fi dat mîine dimineață, cînd patinatorii încep disputa în cadrul figurilor obligatorii.

Iată, de altfel, programul complet al zilei de mîine: ora 8,30 — **obligatorii, băieți;** 16,30 — **dansuri obligatorii;** 17,30 — **program scurt, perechi.** Joi intră în concurs fetele și se încheie proba de perechi. Finalele la dansuri sînt programate pentru vineri, iar simbătă concursul la sfîrșit cu ultima apariție a fetelor. Totodată, în cadrul programului, sînt prevăzute și trei demonstrații.

O temă de actualitate: spațiile de joacă, sport și agrement în cartiere

LA TIMIȘOARA PLANURILE DE SISTEMATIZARE AU NEVOIE URGENTĂ DE ZONE DE SPORT PENTRU TINERI ȘI VÎRSTNICI!

● Condițiile civilizate din noile cartiere și necesitatea afectării unor spații adecvate exercițiului fizic în aer liber ● Au dispărut stadioanele Tehnometal, Ilsa și Electromotor, cine le ține locul? ● Cînd cetățenii așteaptă totul de la schițe... ● Noi zone de agrement în jurul orașului: Pădurea verde, Sag — Timișeni, Albina ● 21 535 mp și 30 670 mp — spații afectate Universității și Politehnicii timișorene pentru terenuri de sport așteaptă munca voluntară a studenților

Copiii care locuiesc în zona Circumvalațiunii I au drept teren de joacă... strada. Ce părere au edilii?
Foto: Dan ȚĂRAN

Este bine știut, că asemenea multor localități din țară, municipiul Timișoara este în plin proces de dezvoltare, aspectul său urbanistic fiind permanent înnoit. Pe multe terenuri, care nu de mult erau virane, au apărut cvartale de locuințe, adevărate orășele care adăpostesc mii de locuitori. Enumerăm în acest sens cartierele din zona Tipografilor, Calea Șagului, Zona Paciurea și mai recent construite cele din zonele Circumvalațiunii I, II și III, care oferă locuitorilor condiții de locuit dintre cele mai confortabile.

Dar nu despre acestea vrem să vorbim, ci de felul și de grija cu care au fost ocrotite bazele sportive vechi și de cele noi care trebuie construite pentru ca, așa cum reiese din recenta Hotărire a Plenarei C.C. al P.C.R. privind dezvoltarea continuă a educației fizice și sportului, cetățenii, indiferent de vîrstă, să aibă la dispoziție amenajări corespunzătoare practicării exercițiului fizic și sportului.

Pe bună dreptate, mulți dintre cei cu care am stat de vorbă regretă că **în locul stadioanelor Tehnometal, Ilsa, Electromotor și altele — care au fost dezafectate — nu au apărut alte spații destinate sportului, deși în planurile de sistematizare au fost prevăzute.** Să amintim doar faptul că în zona Tipografilor nu există nici un loc de joacă amenajat pentru copii, aceștia fiind nevoiți să folosească străzile, pentru a încinge o miuță sau alte jocuri specifice copilăriei. Dar pe străzi, bineînțeles, copiii sînt expuși accidentelor de circulație. Este elocventă, în acest sens, cifra îngrijorătoare pe care ne-a oferit-o conf. dr. **Ion Roșianu,** șeful clinicii de chirurgie și ortopedie infantilă. **Dînsul ne-a relatat că din totalul de 268 copii accidentați în anul trecut, care au necesitat internarea de urgență, 34 au fost victimele accidentelor de circulație.**

Consultînd unul dintre planurile de execuție a spațiilor de joacă pentru copii, pus la dispoziție prin amabilitatea arh. Carol Laszlo, arhitect principal la Consiliul popular municipal Timișoara, ne-am putut da seama că din amplul program propus s-a realizat prea puțin, predominînd în general terenuri de dimensiuni mici pentru copiii de 3—10 ani. Faptul că se preconizează ca majoritatea terenurilor de dimensiuni mari să fie amplasate în jurul stadionului 1 Mai a făcut ca multe dintre acestea să nu fie executate invocîndu-se, apoi, depărtarea de celelalte cartiere. **De asemenea, unii dintre beneficiari nu au întreprins mai nimic pentru ca proiectele să devină fapte. Printre acestea amintim întreprinderile Electrobanat, Azur, Trustul de construcții, Universitatea Timișoara, Institutul politehnic, Liceul nr. 4** și altele. **Nici acele mici spații de joacă preconizate în zonele Circumvalațiunii II și III nu și-au definitivat încă conturul. Iar locatarii acestor cartiere așteaptă, pur și simplu, ca alții să acționeze în acest sens. Aceștia ar fi putut amenaja prin muncă patriotică terenuri de joacă pentru copii, fiindcă spații există, însă lipsa de spirit gospodăresc face ca, la ora actuală, copiii să fie lipsiți de acele zone atît de necesare pentru exteriorizarea energiei lor.**

Desigur, faptul că organele locale de specialitate, în colaborare cu Consiliul popular municipal Timișoara, și-au propus amenajarea unor zone de agrement în jurul orașului este îmbucurător. Amintim în acest sens **amenajarea zonelor de la Pădurea**

Petre ARCAN și Ion STAN — corespondenți

(Continuare în pag. a 2-a)

Duminică, în Capitală

CONCURS DE VITEZĂ PE CIRCUIT

Vi-l mai amintiți pe temerarul conducător auto care, sfidînd vîrsta, alerga în cursele de viteză automobilistice și la 60 de ani? În memoria acestui valoros alergător român, deținător a numeroase trofee naționale și internaționale, consemnăm inițiativa **filialei A.C.R. București, care în colaborare cu Service-Dacia București, organizează duminică 1 aprilie — în Capitală — un concurs de viteză pe circuit dotat cu „CUPA JEAN CALCIANU".** Întrecerea va avea loc pe aleile din interiorul Complexului expozițional din preajma Casei Scînteii, la ea putînd participa numai conducători auto cu licență.

Startul se va da în manșe (minimum 6 ture de pistă) la următoarele clase: pînă la 850 cmc (I); de la 850 la 1000 cmc (a II-a)); de la 1000 la 1150 cmc (a III-a); de la 1150 la 1500 cmc (a IV-a); peste 1500 cmc (a V-a). **Concurenții se pot înscrie la acest concurs (cei din provincie vor beneficia de cazare prin grija organizatorilor) la Filiala A.C.R. București din str. Lipscani nr. 6 pînă în ziua de 30 martie ora 12.**

Pista va avea o lungime de 2 200 m.

VOLEIBALIȘTII DE LA UNIVERSITATEA CLUJ ÎNVINGĂTORI ÎN PARTIDA CU ELECTRA

Ieri dimineață, în sala sporturilor din Cluj, s-a desfășurat partida restantă de volei, contînd pentru etapa a XVIII-a a campionatului masculin, între echipele **Universitatea** și **Electra.** După primele două seturi cîștigate detașat de gazde, în care clujenii au atacat în forță și au avut un blocaj prompt, Universitatea și-a permis o prematură relaxare, ceea ce a avut drept urmare o echilibrare a jocului. Este adevărat, că în această perioadă a meciului antrenorul studenților, C. Bengeanu, a rulat întregul lot. În setul IV, oaspeții au dat o replică dîrză, jucînd de la egal la egal cu voleibaliștii clujeni, care au trebuit să depună serioase eforturi pentru a obține victoria în prelungiri. Scorul 3—1 (4, 5, —9, 14) pentru Universitatea. S-au remarcat: **Bălaș, Macavei, Blinda** și **Mateescu** de la Universitatea, respectiv **Popescu.** A condus cuplul **V. Ranghel,** din Ploiești, și **V. Moraru,** din Cluj.

801

JUDO

LA FINALELE REPUBLICANE ALE SENIORILOR UN SINGUR CAMPION ȘI-A PĂSTRAT TITLUL!

A 5-a ediție a campionatelor republicane individuale de judo (seniori), încheiată duminică seara, în sala Floreasca din Capitală, a avut un epilog — o spunem de la început — mai puțin așteptat. Doar un singur campion al ediției de anul trecut, din cei 6, prezenți cu toții în competiția finală, și-a păstrat titlul — **Dumitru Alexandru** (Dinamo Brașov) la categoria semigrea! Aceasta, după opinia noastră, subliniază edificator faptul că — spre deosebire de alți ani — la fiecare categorie de greutate numărul pretendenților la primele locuri a crescut considerabil. Cine ar mai fi crezut de pildă că la semimijlocie brașoveanul **Mircea Notopol**, scăpat de principalu-i adversar, **Cornel Roman** (Dinamo București), accidentat în ajunul finalelor, nu-și va reedita succesul de anul trecut, mai ales că la recentele campionate internaționale din capitala Bulgariei el întrecuse o serie de concurenți cu reputație și se clasase, finalmente, pe locul secund! Sau cine s-ar fi așteptat la înfrîngerea fostului campion al ușorilor, **Alexandru Filip** (Dinamo Brașov) în partida din tururile preliminare cu **Stelian Ștefănuț** (Universitatea Craiova), un sportiv cu rezultate modeste pînă acum!

La această ediție, cele mai multe succese le-au obținut, totuși, dinamoviștii brașoveni (antrenor, Alexandru Vasile). Ei au cucerit trei titluri de campioni republicani — **Ștefan Pop** (ușoară), **Iosif Ianoși** (semimijlocie) și **Dumitru Alexandru** (semigrea).

Deosebit de îmbucurătoare sînt și ascensiunile unor tineri. Dintre aceștia se cuvine să-i subliniem în mod deosebit pe **Tiberiu Solomon** (Sc. sp. Miercurea Ciuc) și **Ionel Lazăr** (C.S.M. Sibiu). Primul, la cei 20 de ani ai săi — pe lîngă titlul de campion al juniorilor la grea, a reușit să încheie și tricoul acordat învingătorului la aceeași categorie a seniorilor. Al doilea — în vîrstă de 22 de ani — și-a învins toți adversarii de la mijlocie, intrînd în posesia mult rîvnitului titlu de campion al seniorilor. De altfel, Ionel Lazăr mai are înscrise în cartea sa de vizită trei succese asemănătoare la finalele juniorilor și un loc secund la ediția de seniori din 1971. Anul trecut, fiind accidentat, el nu și-a putut apăra șansele. Mulți alți tineri au luptat cu curaj, deși primeau replica unor adversari consacrați, izbutind, în fața unora dintre aceștia, să iasă învingători.

Desigur, meritul celor șase campioni trebuie apreciat ca atare. Nu este, însă, mai puțin adevărat, că unii dintre ei (trei) au beneficiat de șansa recalificărilor.

Am subliniat acest aspect, deoarece finalele de la sfîrșitul săptămînii trecute au fost înscrise ca ultimul criteriu de verificare și selecție înaintea campionatelor europene (Madrid, 10—13 mai), la care reprezentanții țării noastre vor participa pentru prima oară. Dacă cei ce vor fi selecționați în echipa pentru confruntările continentale nu se vor mobiliza total pentru a obține rezultate favorabile în primele tururi, așteptînd eventualul prilej al recalificărilor, atunci evoluțiile lor vor sta sub semnul îndoielii.

În fine, se cuvine să ne referim în cîteva cuvinte și la arbitraje. Nu puțini au fost antrenorii ce s-au declarat nemulțumiți de deciziile pe care sportivii lor le-au primit la aceste finale. După părerea noastră, însă verdictele arbitrilor n-au influențat rezultatele finale.

Costin CHIRIAC

BASCHET

LOTUL DE SENIORI A PLECAT LA KOSICE

Reprezentativa masculină de baschet a României a plecat ieri în Cehoslovacia, la Kosice, pentru a participa la un turneu internațional, alături de echipele Bulgariei, Cehoslovaciei, Ungariei, selecționata orașului Viena și selecționata studențească a țării gazdă. Sportivii români vor juca în ordine cu: Selecționata studențească a Cehoslovaciei (astăzi), Viena (miercuri), Cehoslovacia (joi), Bulgaria (vineri) și Ungaria (sîmbătă).

EFICIENȚA ARUNCĂRILOR LA COȘ

După un an de evoluție în Divizia B, Tg. Mureș, oraș cu o veche și frumoasă tradiție în baschetul românesc, a revenit din nou în prima categorie a țării, fiind reprezentat, de această dată, de echipa feminină Voința. Din păcate, însă, rezultatele de pînă acum (11 înfrîngeri și două victorii) și poziția în clasament (ultimul loc) fac să se prevadă că prezența formației Voința în divizia A nu va avea durată prea lungă.

De ce? Unul dintre motive este pregătirea mediocră a majorității jucătoarelor în ceea ce privește precizia aruncărilor la coș. În meciul cu I.E.F.S., mureșencele au realizat doar 42% la aruncările din acțiune și 40% la cele libere, iar 22 din 46 de puncte obținute în tot meciul au fost înscrise de o singură jucătoare, Elena Opriciu. Celelalte au aruncat de 29 de ori la coș, marcînd de nouă ori (procentaj 28,10%). Și toate acestea în condițiile unor acțiuni remarcabile care au creat deseori echipei Voința poziții favorabile de aruncare la coș. Concluzia este una singură și anume că timpul afectat îmbunătățirii eficienței aruncărilor la coș este insuficient. De alei și necesitatea ca tînărul antrenor Istvan Haller să insiste asupra acestui capitol — aruncările la coș — fără de care acțiunile tactice, oricît de bine ar fi concepute și executate, rămîn nevalorificate și anulează eforturile jucătoarelor.

O nouă aruncare la coș, prin care Olimpia Neța se apropie de primul loc în clasamentul cosgeterelor Foto: Andrei LUCA-Cluj

CLASAMENTELE DIVIZIEI FEMININE A

După jocurile etapei de duminică, în clasamentul diviziei feminine A s-au produs doar două modificări și anume schimburile de locuri dintre Sănătatea Satu Mare și Constructorul București, Universitatea Cluj și Crișul Oradea. Dar, iată clasamentul la zi:

1. Politehnica Buc.	13	12	1	975—706	25
2. I.E.F.S.	13	12	1	922—637	25
3. Rapid	13	9	4	791—717	22
4. Univ. Tms.	13	6	7	733—804	19
5. Voința Buc.	13	6	7	845—776	19
6. „U" Cluj	13	6	7	740—834	19
7. Crișul	13	5	8	763—793	18
8. Sănătatea	13	4	9	715—895	17
9. Constructorul	13	3	10	637—782	16
10. Voința Tg. M.	13	2	11	752—989	15

În clasamentul cosgeterelor, se constată o echilibrare a disputei pentru primul loc, deținut acum de Gabriela Ciocan, dar amenințat de Olimpia Neța și Suzana Szabados. Ordinea primelor șase: 1. Gabriela Ciocan (Politehnica) 225, 2. Olimpia Neța („U" Cluj) 222, 3. Suzana Szabados (Politehnica) 215, 4. Elena Opriciu (Voința Tg. Mureș) 203, 5—6. Aurica Pop (Sănătatea) și Dorina Sullman (Rapid) 201.

ÎN DIVIZIA B, UNIVERSITATEA IAȘI — VOINȚA CONSTANȚA 73-41

În etapa a XV-a a diviziei B, au fost înregistrate următoarele rezultate — **MASCULIN: C.S.U. Brașov — Rapid CFR Galați 108—63 (54—37), C.S.U. Pitești — Progresul București 84—92 (38—46), Politehnica Iași — Politehnica Galați 75—62 (38—25), Constructorul Arad — Știința Mediaș 79—93 (49—43), A.S.A. Bacău — C.S.M. Iași 78—87 (38—44), Mureșul Tg. Mureș — Voința Zalău 60—58 (26—26), I.M.F. Tg. Mureș — Sănătatea Satu Mare 75—44 (28—30), Universitatea București — P.T.T. 77—51 (33—17)** — au înscris Anghel 17, Melenciuc 16, Andreițu 13, Dumitran 13, Budancea 9, Gheorghițescu 2, Tue 2, Pituleșcu 4, Chiselevschi 2 pentru studenți, respectiv Nicolae 14, E. Dumitru 18, Dumitrache 6, Cîncu 6, Rădulț 3, Stănoiu 2, M. Dumitru 2; **FEMININ: Confecția Dorohoi — C.S.U. Galați 41—95 (22—44), Metalul Salonta — Universitatea Craiova 91—64 (47—33), Rapid Deva — Crișul II Oradea 89—76 (34—31), Universitatea Iași — Voința Constanța 73—41 (31—24)** — diferență surprinzător de mare în acest meci, disputat între două candidate la promovarea în divizia A: **Voința Brașov — I.M.F. Tg. Mureș 56—54 (30—18, 50—50), Universitatea București — Progresul București 49—57 (20—31)** — au înscris Mihăilescu 15, Șandu 15, Anmacof 9, Gheorghe 8, Constantin 8, Avramescu 2 pentru Progresul, respectiv Vasilescu 17, Băcescu 10, Fordea 10, Bălan 7, Orban 5; **Arhitectura — I.E.F.S. II 97—61 (46—27), Olimpia București — P.T.T. 56—35 (33—10)** — au înscris Bîră 19, Căpriță 15, Tomescu 12, Iatan 7, Ioniță 3 pentru Olimpia, respectiv Scutaru 12, Bănică 9, Gorgan 6, Dinu 2, Stroescu 2, Dumitrescu 2, Istrate 2.

Rezultatele au fost transmise de corespondenții **N. Tokacek, S. Ionescu, E. Bogdan, C. Diaconescu, Șt. Iacob, Tr. Tudose, Al Stoianovici, I.Jura, C. Albu, Fr. Darvaș, S. Lamfit.**

VOLEI

Azi și mîine, PARTIDE ÎN CAMPIONATUL PRIMEI DIVIZII

Azi și mîine, în campionatele naționale de volei se vor desfășura **6 dintre partidele etapei a XVIII-a**, întîlniri amînate din cauza timpului nefavorabil.

La masculin, **azi, în sala Floreasca, de la ora 17, STEAUA**, aflată pe locul 2 în clasament, va primi replica echipei **I.E.F.S.**, ce ocupă poziția a treia, într-un meci ce se anunță foarte interesant. În **sala Dinamo (Șos. Ștefan cel Mare), de la ora 16, DINAMO** va întîlni pe **VIITORUL BACĂU**, avînd, indiscutabil, prima șansă.

La Craiova, **UNIVERSITATEA**, care vizează un loc în primele 6, are ca adversară pe **TRACTORUL Brașov**, învinsă duminică de Electra pe teren propriu, iar la Arad, **VOINȚA** are oaspeți pe voleibaliștii de la **C.S.U. Galați**.

Miercuri, alte două echipe, **RAPID și PROGRESUL**, care luptă pentru un loc în plutonul fruntașelor, se vor întîlni în **sala Giulești, de la ora 18,30.**

La Sibiu, azi, în cadrul campionatului feminin, **C.S.M.** întîlnește pe **FARUL Constanța.**

SCHI

Campionatele naționale ale școlilor sportive EXCELENTE CONDIȚII DE ÎNTRECERE PENTRU TINERII SPORTIVI

SINAIA 26, (prin telefon). Luni au început, în cunoscuta stațiune de la poalele Bucegilor, finalele pe țară ale campionatelor naționale pentru schiorii din școlile sportive din întreaga țară. La întrecere sînt prezenți sportivi din 13 unități de învățămînt, însumînd 136 de participanți. În prima zi s-a disputat slalomul uriaș pe pîrtia inaugurată duminică și denumită „Valea Plaiului". Traseul, marcat de la hotelul alpin Cota 1400, a avut 33 de porți pe o lungime de aproximativ 1 000 de metri. Vremea excelentă și condițiile foarte bune de întrecere au stimulat, desigur, pe competitori, care au aruncat în luptă toate acumulările realizate în nenumăratele ore de antrenament petrecute pe pîrtiile de schi.

Evident, printre performerii primei zile s-au numărat schiorii din Predeal și Brașov, cei care, normal, au beneficiat și de condițiile cele mai bune de pregătire și au reușit să se impună în această spectaculoasă probă, care este slalomul uriaș. Noua pîrtie permite schiorilor să-și etaleze calitățile, iar viteza de parcurgere a ei se estimează la aproximativ 60—70 km pe oră, ceea ce, evident, pentru tinerii schiori, înseamnă foarte mult.

Dintre fete, o impresie deosebită au produs *Nela Simion* și *Eva Mezei*, ambele din Predeal, care au făcut dovada resurselor de care dispun, iar comportarea lor bună din întrecerile precedente, în care au ocupat de fiecare dată locuri fruntașe, a fost confirmată pe deplin și cu ocazia acestor campionate naționale.

La băieți, *Constantin Boncu* de la „Brașovia" și *Ioan Cavași* de la aceeași școală sportivă, au demonstrat că sînt în evidență ascendență, iar ultimul a confirmat, dacă mai era nevoie, că este unul din elementele cele mai bine dotate ale schiului nostru alpin.

De reținut faptul că zăpada a pus destule probleme competitorilor, deoarece în porțiunea superioară a pantei ea a fost înghețată, iar de la jumătatea traseului în jos, din cauza soarelui, s-a înmuiat, îngreunînd alunecarea.

IATĂ REZULTATELE ÎNREGISTRATE. *Slalom uriaș, seniori* — 1. Constantin Boncu (Brașovia) 78,5, 2 Corneliu Rujiska (Școala sp. Reșița) 80,8, 3 Constantin Guga (Șc. sp. Vatra Dornei) 83,7; *seniore:* 1. Nela Simion (Lic. experimental Predeal) 103,7, 2 Claudia Mihăilescu (Șc. sp. Brașov) 120,4, 3 Ioana Georgescu (Șc. sp. București) 126,6; *juniori mari:* 1 Ioan Cavași (Brașovia) 79,9, 2 Ladislau Szabo (Lic. experimental Predeal) 80,3, 3 Mircea Barbu (Brașovia) 87,4; *junioare mari:* 1. Eva Mezei (Lic. experimental Predeal) 86,4, 2. Dagmar Miller (Lic. experimental Predeal) 95,0 3. Angela Manole (Lic. experimental Predeal) 98,6; *juniori mici:* 1. Octavian Fast (Lic. experimental Predeal) 87,0, 2. Dan Frățilă (Brașovia) 88,8, 3. Alin Năstase (Lic. experimental Predeal) 88,9; *junioare mici:* 1. Cecilia Frățilă (Lic. Predeal) 104,5, 2. Adriana Carpea (Șc. sp. Vatra Dornei) 104,9, 3. Virginia Coman (Șc. sp. Petroșani) 107,1.

Întrecerile continuă marți, cu începere de la ora 10, cu disputarea probei de slalom special pe aceeași pîrtie, „Valea Plaiului", din jurul hotelului alpin de la Cota 1400.

Gh. IRIMINOIU

POPICE

Meciuri pasionante la Giurgiu și București RAPID (FEMEI) ȘI CONSTRUCTORUL (BĂRBAȚI) — ÎNVINGĂTOARE MERITUOASE ÎN DEPLASARE

În actualele condiții, cînd avantajul terenului se dovedește (datorită particularităților existente la toate arenele, hotărîtor în obținerea celor două puncte puse în joc, o victorie în deplasare constituie un eveniment rar.

Cititorii rubricii de popice și-au dat seama din rezultatele publicate în ziarul de ieri, că cea mai valoroasă performanță au obținut-o rapidistele bucureștence. Ele au întrecut în deplasare o formație în plină ascensiune, Cetatea Giurgiu, la un scor categoric, puțin obișnuit: 2385—2869 p.d., realizînd o medie de 480,5. În vervă deosebită, elevele antrenorului feroviar **Tudor Buzea** s-au acomodat rapid cu pistele, au jucat la fel de bine atît la „pline", cît și la „izolate", grație preciziei de... metronom cu care au acționat la „ulița" preferată. Gazdele, aflate în cursa pentru calificarea în turneul final, au luptat din răsputeri, au depășit recordul sălii, însă au întîlnit o echipă într-o formă excepțională, greu de depășit simbătă.

Meciul a plăcut și prin evoluția scorului. Oaspetele a acumulat, după trei schimburi, un avantaj de 76 p.d., apoi diferența s-a redus la 31 p.d., pentru ca la penultimul schimb să scadă la 10 p.d. La ultimele 50 de lovituri se părea că rezultatul final va surîde gazdelor, care preluaseră conducerea cu 14 p.d. În acest moment, antrenorul rapidist a schimbat-o, deși dăduse randamentul scontat, pe **Angela Sofronie** cu junioara **Elena Gonciar**, a cărei lovitură se pretă cu pista nr. 2 și astfel liderele seriei Sud au cîștigat la limită, dar pe deplin meritat. La individual scorul este de 4—2 în favoarea învingătoarelor: **Ioana Buradel (C) — Alexandrina Navon (R) 441—461, Elisabeta Lupea — Florica Filip 463—516, Elena Rada — Maria Popescu 495—498, Ileana Oniciuc — Vasilica Pintea 529—484, Florica Tudor — Elena Irod 481—460, Eugenia Popescu — Angela Sofronie (218) și Elena Gonciar (248) 460—466.**

În ceea ce privește victoria petrolistelor din Băicoi la Constanța (2236—2200), ea a fost facilitată și de slaba comportare a gazdelor, iar succesul înregistrat de Voința București, în fața Gloriei, se datorează Corneliei Grecescu (443), Constanței Maricea (425) și Valeriei Dumitrescu (422), principalele realizatoare ale învingătoarelor.

Traian IOANIȚESCU

În campionatul masculin un interesant derby a avut loc în seria Sud, între formațiile bucureștene Rapid și Constructorul. Feroviarii, jucînd pe „mini-arena" lor din Giulești, (cu numai două piste) porneau mari favoriți. Dar pronosticurile au fost răsturnate de popicarii de la Constructorul, care după un adevărat tur de forță, și-au adjudecat victoria. Jocul a început în nota de superioritate a oaspeților, care pînă în schimbul III au acumulat un spor de 56 de „bețe". Jucătorul Constructorului însă (de pe poziția a IV-a), N. Calvocarescu — junior, debutant în formație — a pierdut în fața feroviarului V. Pișcoi la un scor foarte sever (784—885) și se părea că gazdele vor cîștiga. Totuși, în ultimele două schimburi, I. Dumitru (927) și P. Branchi (896) au jucat excelent, învingînd pe rapidiștii G. Marin (857) și, respectiv, V. Măntoiu — I. Petru (836) și astfel Constructorul a cîștigat partida, pe merit, cu scorul de 5318—5283 p.d. Acum, Constructorul București ocupă locul II în clasamentul seriei și poate spera la un loc între cele șase finaliste care își vor disputa titlul.

Foarte bine s-a comportat în această a XIV-a etapă și liderul seriei Sud, Constructorul Galați, care la Cîmpina a reușit o frumoasă victorie și este virtual cîștigătoare în grupă.

Voința Cluj, care conduce în seria Nord, și-a consolidat poziția prin victoria obținută în deplasare, la Lugoj, avînd acum 18 puncte și 35637 de popice doborîte. Cealaltă fruntașă a seriei, Jiul Petrila — debutantă în divizie, n-a reușit să cîștige la Oradea, dar cu toate acestea își menține locul secund.

T. RABȘAN

POLO

ȘI ACUM DERBY-UL...

Primul tur al campionatului național (seria I) se încheie duminică cu tradiționalul derby **Rapid-Dinamo**, o partidă care indiferent de situația în clasament a celor două puternice formații a pasionat întotdeauna. Ultimul cuplaj bucureștean ne-a oferit posibilitatea de a urmări ultimele teste oficiale ale fruntașelor mult așteptatei lor întîlniri directe.

Evident, Dinamo a avut în față o adversară fără prea mari veleități **(și cu atît mai mult ne surprinde atitudinea antrenorului Vl. Agarici, care încearcă să scuze înfrîngerea I.E.F.S.-ului cu 0—10 și printr-o serie de greșeli de arbitraj!?!)**, în timp ce feroviarii au întîmpinat o neașteptat de viguroasă opoziție din partea tinerilor polo iști de la Progresul. Totuși, cîteva concluzii se pot desprinde din jocul celor două pretendente la titlu, care au în alcătuirea lor majoritatea componenților lotului reprezentativ.

Dinamoviștii au lucrat mult în sezonul de iarnă cu noul tandem (Grințescu — Kroner) aflat la conducerea tehnică și rezultatele încep să apară. Jucătorii înoată mult și se află în permanentă mișcare, iar buna lor pregătire fizică le permite să accelereze ritmul pe măsură ce partida se apropie de sfîrșit. Antrenorii acordă tot mai mult credit tinerilor, care încep să se maturizeze, și acesta este poate lucrul cel mai îmbucurător pentru team-ul foștilor campioni.

Formația Rapidului — ne-a convins și de această dată — deși a beneficiat de condiții de pregătire asemănătoare, nu este încă pusă la punct. Jucătorii nu mai au spontaneitatea cu care impresionaseră în toamnă, înoată lent și folosesc doar rareori contraatacul. Siguranța paselor și a șuturilor pe poartă mai lasă de dorit, ca să nu mai vorbim de procentajul de concretizare a situațiilor de avantaj numeric în apă.

Prin prisma celor constatate, duminică, s-ar părea că Dinamo pornește în meciul-derby cu un ușor avantaj. Nu ne îndoim însă că și actualii deținători ai titlului — feroviarii — se vor mobiliza ceva mai mult decît au făcut-o în primele partide ale campionatului, încercînd să-și convingă suporterii că și ultimul succes (2—1) asupra rivalei lor, obținut în cadrul campionatului municipal, nu a fost întîmplător.

În sfîrșit, avem prilejul de a consemna și o veritabilă revelație în actualul campionat. Tinerii jucători ai Progresului ne atrag atenția — printr-un joc modern, rapid și viguros — că vor avea un cuvînt de spus în actuala ediție.

A. VASILIU

AMPLĂ PARTICIPARE A TINERETULUI LA ACȚIUNILE SPORTIVE DE MASĂ

DRUMEȚIE ȘI SCHI PENTRU ELEVII BRAȘOVENI

(Urmare din pag. 1)

control aflate de-a lungul traseului. După terminarea cursei din Poiană, a urmat coborîrea spre Brașov, de asemenea pe schiuri și tot pe vechiul drum.

Acțiunea forurilor locale trebuie remarcată în deosebi pentru faptul că **organizatorii au ales două forme de mișcare, ușoare, accesibile și, ceea ce e mai important, în aer liber, pentru un mare număr de elevi:** mersul pe jos și cel pe schiuri, pe o pantă deloc pretențioasă. Orientarea în alegerea acestor forme a fost bună, întrucît **s-a mizat pe tradiția în sporturile zăpezii,** existentă în oraș: marea majoritate a elevilor posedă, sau au posibilități de procurare a echipamentului specific și a schiurilor. Cu această ocazie, **au fost mobilizați,** pentru ducerea la bun sfîrșit a inițiativei, **un mare număr de profesori de educație fizică și diriginți, din cele 28 de unități școlare** participante. Faptul s-a repercutat pozitiv asupra ordinei în care s-a desfășurat programul inițial prevăzut. S-a vădit, în mare măsură, **climatul de seriozitate** absolut necesar pentru a putea fi atinse scopurile unei atari acțiuni. Au mai contribuit **la succesul general al inițiativei brașovene și condițiile bune de desfășurare ce au fost asigurate:** stații de amplificare la locurile de start și de sosire, premierea și acordarea de diplome, în cadru festiv, primilor șase clasați la fiecare categorie și remarcarea școlilor cu cea mai numeroasă participare. La acest capitol, primele locuri au fost ocupate, în ordine, de **Școlile generale nr. 6, nr. 4 și Honterus.**

Iată ordinea primilor trei clasați, pe categorii (sperăm că nominalizarea elevilor care s-au remarcat va constitui încă un impuls pentru cîștigarea lor definitivă în favoarea unor acțiuni similare): **clasele V—VI, fete:** 1. Cristine Kölner (Șc. gen. 6), 2. Silvia Negură (Șc. gen. 2), 3. Margareta Csiki (Șc. gen. 6); **băieți:** 1. Herold Schuker (Șc. gen. 14), 2. Otto Vengriski (Șc. gen. 12), 3. Nicolae Gall (Șc. gen. 2); **clasele VII—VIII, fete:** 1. Adriana Rusnac (Șc. gen. 7), 2. Violeta Bolloc (Șc. gen. 15), 3. Cecilia Rus (Șc. gen. 19); **băieți:** 1. Dorin Degan (Șc. gen. 1), 2. Wolfgang Graef (Șc. gen. Honterus), 3. Ioan Cozak (Șc. gen. 22); **clasele IX—X (anii I—II), fete:** 1. Felicia Ercus (Lic. 2), 2. Helga Merchendorfer (Lic. Honterus), 3. Larin Binder (Lic. Honterus); **băieți:** 1. Dorin Șimon (Lic. 2), 2. Andrei Stroie (Lic. 1), 3. Dietmar Zaidner (Lic. Honterus).

„ZIUA SPORTULUI" ÎN CADRUL „PRIMĂVERII PITEȘTENE"...

În cadrul ansamblului de manifestări **„Primăvara piteșteană"**, organizate sub îndrumarea Comitetului municipal de partid, ziua de 25 martie a fost dedicată sportului. Cu acest prilej, mii de pitești eni au fost prezenți la startul unor competiții de amploare, majoritatea desfășurate în aer liber.

O primă manifestare a fost ocazionată de deschiderea sezonului de turism, 800 de iubitori ai acestui sport, în același timp membri ai societăților cultural-sportive, deplasîndu-se la cabana „Voineasa" și în alte localități din zona Muscelului.

Cei care au rămas în Pitești au luat parte la cîteva întreceri de amploare. Astfel, în parcul Trivale s-a desfășurat „Crosul primăverii", la startul căruia au fost prezenți peste 500 de tineri din școli și asociații sportive din instituții și întreprinderi.

Pe baza sportivă a asociației Voința a fost organizată o duminică cultural-sportivă, iar terenurile liceului Nicolae Bălcescu au fost gazda unei competiții de handbal cu echipe din localitate, precum și din Brașov, Buzău, Brăila, București etc.

Ilie FEȚEANU-coresp. județean

345 DE TINERI CONSTRUCTORI DIN CAPITALĂ, LA PREDEAL

Comisia Sport-Turism a sectorului U.T.C.-Constructii din București a organizat sîmbătă și duminică o excursie la care au participat 345 tineri salariați din întreprinderile de construcții ale Capitalei.

În drumul lor spre Predeal tinerii constructori au făcut un popas la Doftana unde au depus o coroană de flori la placa memorială a luptătorului pentru cauza clasei muncitoare, Ilie Pintilie, care și-a găsit sfîrșitul sub zidurile fostei închisori de aici.

Excursioniștii au înnoptat la Predeal, iar a doua zi au participat la concursurile populare de schi și săniuțe sau au făcut ascensiuni pe muntele Postăvarul.

Duminică seara, turiștii bucureșteni s-au înapoiat în Capitală ducînd cu ei amintirea unei frumoase excursii în cursul căreia s-au remarcat în mod plăcut și utili căci cu toții au început, iuni, cu puteri împrospătate o nouă săptămînă de lucru.

Tot la sfîrșitul săptămînii trecute, Comisia de turism din cadrul C.M.E.F.S.-București a organizat o excursie la Predeal cu 164 salariați care și-au petrecut duminica făcînd schi și drumeții pe munții din jurul stațiunii de la izvoarele Prahovei.

PRIMA „SPARTACHIADĂ DE IARNĂ A MICILOR VÎNĂTORI DE MUNTE" A ÎNREGISTRAT UN SUCCES DEPLIN

(Urmare din pag. 1)

Florea, care au și cucerit locul I în clasamentul general.

REZULTATE: *tir (25 m, 3 focuri)* 1 A. Bilc (Beliș) 28 p, 2 Gh. Giurgiu (Răchițele) 24 p, 3. A. Ilea (Rișca) 18 p.; *schi — fond, categ. 8—12 ani, 2 km:* 1. I. Neag (Beliș), 2. I. Cirebea (Băișoara), 3 L. Vîtcă (Băișoara); *categ. 12—16 ani, 4 km.* 1 V. Crișan, 2 I. Vasiu, 3 V. Vasiu; *coborîre, categ. 8—12 ani, 200 m.* 1 L. Cirebea, 2 I. Vîtcă, 3—4 I. Marc și I. Vlad; *coborîre ,categ .12—16 ani, 400 m.* 1 V. Belea, 2 I. Crișan, 3 I. Ilea — toți din Băișoara. CLASAMENTUL GENERAL PE COMUNE: 1 Băișoara 121 p, 2 Beliș (prof. D. Marc) — 98 p, 3. Răchițele (prof. Petre Carchiș) — 93 p, 4 Mărișel (prof. Veronica Domșa) — 92 p, 5 Rișca (prof. I. Rusu) — 78 p. (*Paul RADVANI*).

ALTE ACȚIUNI

Zi adevărată de primăvară, duminică, la Borșa, județul Maramureș. Aici, pe pîrtia naturală a Pietrosului, Consiliul județean pentru Educație Fizică și Sport al județului Maramureș a organizat concursul popular de schi dotat cu „Cupa centrelor de schi". La startul acestei competiții s-au aliniat circa 400 de elevi din cele 20 de centre școlare din județ unde se practică acest sport.

Orașul Sighetul Marmației a găzduit un cros pe un circuit închis, cu participarea tinerilor muncitori, ucenici și elevi din municipiu și împrejurimi.

★

Pentru locuitorii Municipiului Satu Mare, duminică a fost o adevărată zi a întrecerilor sportive de masă. Numeroși tineri au participat la faza județeană a „Cupei tineretului de la sate" la șah și tenis de masă și la faza județeană a concursului de șah și tenis de masă al elevilor din școlile generale.

Duminici sportive, care au cuprins în program crosuri, probe de atletism, jocuri de handbal, volei și fotbal, au fost organizate în mai multe centre de comună, printre care Ardud, Bercu, Lazuri, Sanislau, Urziceni și altele.

★

Duminică, la Caransebeș, s-a desfășurat tradiționalul cros de primăvară al tineretului, dotat cu „Cupa orașului". La această competiție populară au luat parte sute de fete și băieți din întreprinderile, instituțiile și școlile orașului, precum și tineri din Bocșa și Reșița.

O altă manifestare sportivă de masă de acest fel a avut loc la Anina, unde peste 500 de copii ai minerilor din localitate au participat la întrecere.

LA TIMIȘOARA PLANURILE DE SISTEMATIZARE AU NEVOIE URGENTĂ DE ZONE DE SPORT PENTRU TINERI ȘI VÎRSTNICI!

Aici, în fața blocului E 3 a existat cîndva un loc de joacă. Acum, prin „grija" celor mari copiii se joacă unde pot.

(Urmare din pag. 1)

Verde, Șag-Timișeni, Albina și altele, care vor asigura condiții de practicare sistematică a exercițiilor fizice și sportului de către masele largi de tineri și vîrstnici, în special la sfîrșit de săptămînă. Dacă acestea vor rămîne, însă, numai propuneri, așa cum s-a mai întîmplat de altfel și cu ani în urmă, atunci starea de sănătate a populației, odihna și recrearea oamenilor muncii, nu vor avea nimic de cîștigat. **Pentru ca toate aceste baze sportive să fie date cît mai curînd în folosință se cere un efort susținut din partea sindicatelor, organizațiilor de tineret și asociațiilor sportive din întreprinderi și instituții, în mobilizarea salariaților, studenților și elevilor pentru prestarea a cît mai multor ore de muncă patriotică. Spunem aceasta întrucît aceștia sînt principalii beneficiari, iar organizațiile respective au, de asemenea, sarcina de extindere a formelor de practicare a exercițiului fizic, de organizare a activității sportive și turistice pentru folosirea în mod cît mai plăcut și util a timpului liber.**

Iată un exemplu: în centrul universitar timișorean învață peste 13 000 de studenți. Dacă am amînti doar faptul că terenurile în aer liber, pentru mișcare, recreare și jocuri sportive, apte de a-i primi pe aceștia, sînt extrem de puține, atunci ne putem da seama de necesitatea luării unor măsuri cît mai urgente pentru amenajarea în jurul stadionului 1 Mai a celor 21.535 mp acordați Universității și a celor 30 670 mp puși la dispoziția Institutului politehnic Timișoara.

Solicitînd părerea lectorului universitar **Constantin Lache**, de la Universitatea timișoreană, în privința amenajării unor spații de joacă pentru copii, dînsul ne-a arătat lucrarea sa prezentată la una din sesiunile de comunicări științifice și care dă unele date precise privitoare la această problemă.

La sugestia sa a început amenajarea unor mese de tenis din beton, instalate în diferite puncte ale orașului, confecționîndu-se pînă la ora actuală 18 asemenea mese. Atunci cînd timpul permite, în jurul lor se adună zeci de copii, inițiind singuri concursuri ad-hoc pentru desemnarea celui mai bun jucător din acea zi. Inițiativa este deci, foarte bună, și dovedește **că atunci cînd există preocupare, investițiile materiale, de entuziasm și pricepere rodesc înzecit în bucuria celor mici de a avea la dispoziție locuri civilizate și propice de joacă și mișcare în aer liber.**

Faptul că numărul locuitorilor Timișoarei a crescut considerabil impune din partea Consiliului popular municipal acordarea unei atenții deosebite în urgentarea executării proiectelor privitoare la amenajarea spațiilor de joacă pentru copii, bazîndu-se și pe aportul asociațiilor de locatari. Iar sindicatele și organizațiile de tineret au datoria să mobilizeze un număr cît mai mare de membri în acțiuni de muncă patriotică pentru amenajarea bazelor sportive și de agrement din cartierele orașului, fiindcă numai în acest fel vor prinde viață prevederile recentei Hotărîri a Plenarei Comitetului Central al P.C.R. cu privire la dezvoltarea continuă a educației fizice și sportului.

LANȚUL SLĂBICIUNILOR

În zona Circumvalațiunii I, între blocurile E 1 și E 7, erau prevăzute conform planurilor de situație ale proiectantului, șase terenuri de joacă pentru copii, dintre care 3 pentru vîrsta pînă la 6 ani, două între 7 și 10 ani și unul între 11 și 14 ani.

La propunerile unor locatari, deputații din Consiliul popular au determinat luarea unor măsuri de trasare și asfaltare a acestor terenuri. O altă parte dintre locatari au făcut, însă, o petiție pentru..., desființarea totală a locurilor de joacă. Puși între cele două tabere, deputații au lăsat asociațiile de locatari să rezolve singure problema. Unii locatari s-au adresat chiar horticulturii pentru desființarea locurilor de joacă (de exemplu, o parte din locatarii blocului E 4), iar alții, mai expeditivi, au și săpat și plantat pomi în zonele de joacă, interzicînd astfel copiilor joaca pe aceste terenuri (vezi foto).

În cazul blocului E 4, în fața căruia se află un astfel de teren, neplantat încă, și pe care o parte din locatarii acestui bloc vor să-l transforme în zonă verde, întreprinderea horticolă a respins cererea acestora și a promis dotarea terenului cu o groapă de nisip și aparate de joacă (pînă la 23 august 1972), prin adresa nr. 3396/24 iulie 1972. Dar, nici pînă în momentul de față nu a făcut-o. Unii vor să interzică joaca copiilor, alții n-o ajută. Lanțul slăbiciunilor!

fotbal

POST-SCRIPTUM LA ETAPA A XVII-a A DIVIZIEI A

După ce ați aflat, prin intermediul cronicilor din ziarul de ieri, principalele informații în legătură cu cele opt partide ale etapei a doua a returului Diviziei A (a XVII-a din întregul campionat), iată unele „suplimente" la cronici sau evidențierea unor elemente determinante — în bine sau în rău — ale partidelor care s-au bucurat de o mare atenție a publicului dar nu s-au ridicat, din păcate, și la nivelul spectacular sperat.

DUMITRACHE FĂRĂ... COLABORATORI

Victoria Universității Craiova este, oricum, meritată, chiar dacă tumultuoasa formație olteană n-a strălucit în joc, reușind „performanța" fără egal de a-și calma publicul.

Cum a fost posibilă această moderație în jocul studenților craioveni? Unii specialiști sînt de părere că **pauza duminicală a provocat o „sincopă" în ascensiunea de formă a echipelor divizionare**, fapt care a marcat, de altfel, și evoluția echipei dinamoviste.

În aceste rînduri ne vom permite să repunem pe rol „cazul Dumitrache". Pentru că, realmente există un caz Dumitrache.

În momentul de față, e foarte greu de precizat dacă Dumitrache joacă bine sau nu. El este atît de izolat în atacul dinamovist, încît, efectiv, nu mai face parte din angrenajul echipei. **Duminică, la Craiova, Dinamo a jucat, practic, un 4—5—1**, grupul de 5 fiind constituit din titularii Dinu — Nunweiller VI — Dobrău, plus Fl. Dumitrescu și Sălceanu.

Acum o săptămînă, după jocul de antrenament cu Progresul, disputat pe terenul de zgură de la Dinamo, antrenorul Nunweiller anunța, în programul său tactic, trecerea fratelui său Radu în postura de apropiat colaborator al lui Dumitrache, pentru valorificarea calităților de sprinter ale centrului înaintaș „tricolor". Din păcate, duminică, la Craiova, această idee de joc nu a fost aplicată, Radu Nunweiller rămînînd, ca și altă dată, un om de sprijin al tuturor partenerilor săi, rînd pe rînd, cu excepția lui Dumitrache.

Acesta a fost atacul dinamovist la Craiova... **(Ioan CHIRILĂ)**.

ARBITRAJUL NUMĂRUL 1000

Prolog emoționant și cu o deosebită semnificație sportivă la partida desfășurată pe stadionul „1 Mai" din Constanța. Arbitrul internațional **Gh Limona** atingea, cu ocazia meciului F. C. Constanța — Steagul roșu, cifra de 1 000 de jocuri conduse în răstimpul a 20 de ani de activitate în slujba fotbalului. Un grup de pionieri a oferit arbitrului bucureștean buchete de flori iar Antonescu și Pescaru, căpitanii celor două echipe, i-au adresat calde urări de succes.

Întorcînd puțin filele istoriei celor două decenii de arbitraj vom menționa cîteva din datele statistice ale bogatei activități a arbitrului Gh. Limona : 15 întîlniri interțări, 36 meciuri internaționale intercluburi, 174 partide de Divizia A, 54 la tineret-rezerve, 149 în Divizia B, 146 în Divizia C, 97 la juniori și 329 în campionatul municipiului București. Un bilanț într-adevăr impresionant la capătul căruia se înscrie cifra de 1 000.

Practicînd un arbitraj pe măsura experienței și prestigiului de care se bucură, arbitrul Gh. Limona și-a onorat cum se cuvine acest important eveniment din viața sa, pentru care l-am notat cu cinci stele și nu cu patru cum dintr-o eroare a apărut în cronica noastră. Îi dorim experimentatului „cavaler al fluierului" să continue cu aceleași bune rezultate această activitate în folosul fotbalului. **(Gheorghe NERTEA)**.

O MICĂ PREMIERĂ REȘIȚEANĂ

Atmosferă festivă, duminică, la Reșița. Primul meci oficial după o întrerupere de mai bine de trei luni, soare, și un public care, nemaiîncăpînd în tribunele stadionului, a ocupat și o bună parte din dealurile înconjurătoare. Înainte de meci, o mică premieră : inaugurarea oficială a noilor vestiare, aflate sub una dintre tribune. Clădirea celor vechi — care au o neplăcută experiență, datată de la meciul cu Universitatea Craiova (acel 2—2 care a stîrnit atîtea pasiuni), gravată încă pe zidurile sale — au fost abandonate, în favoarea unei construcții mai spațioase, bine împărțită, aspectuoasă. Vestiarele ambelor echipe și al arbitrilor, cabinetul medical și instalațiile anexe strălucesc de curățenie, de prospețime În plus securitatea tuturor oaspeților pare maximă. Intrînd în cabina echipei gazdă, am avut frumoasa surpriză de a găsi dulapuri, mobilier adecvat, dușuri, un bazin pentru apă caldă, o saună încă în construcție.

Indiscutabil, stadionul din Valea Domanului se înfrumusețează în fiecare zi. Să sperăm însă că cei care îl umplu la fiecare meci al gazdelor — inimoșii spectatori reșițeni — vor avea motive în plus de mulțumire. Duminică, deși echipa lor favorită ar fi putut foarte bine să cîștige ambele puncte puse în joc — mijloacele nu le-au lipsit — pînă la urmă suporterii C.S.M.-ului au trebuit să se mulțumească doar cu o satisfacție foarte platonică. Aceea că — neîntunecîndu-și luciditatea analizei echipei proprii cu bucuria succesului nesperat (S. C. Bacău a jucat într-adevăr foarte slab) — antrenorii băcăuani au recunoscut cinstit, obiectiv, că au cucerit un punct nemeritat, cu multă șansă... **(Dumitru GRAUR)**.

UN LANȚ AL ERORILOR TACTICE

Ar fi un nonsens să credem că **„U" Cluj** nu și-a dorit din răsputeri victoria, duminică, în partida cu **F. C. Argeș**. Numai că dorința aceasta absolută, generată de zona periculoasă, s-a transformat într-un fel de inhibiție care a luat studenților, în primul rînd, luciditatea. Și partida s-a jucat în special pe marea carte a tacticii. Indiscutabil. F. C. Argeș a dovedit de la bun început o maturitate tactică. Dar atu-ul oaspeților nu poate fi definit exact fără referiri la **erorile tactice ale clujenilor.** Pentru că din aceste erori s-a născut superioritatea și dezinvoltura piteștenilor, și de aici victoria. Nodul gordian a fost, cum aminteam și în cronica de ieri, **marcarea** (mai bine zis nemarcarea) **lui Dobrin.** Inițial i se spusese fundașului central Mihăilă să aibă grijă de „vîrful" Dobrin în zona careului mare. Inițial se mai știa că Anca va supraveghea „teritoriul strategului piteștean". Dar Dobrin n-a fost un vîrf avansat, el preferind zona de mijloc. Și acolo n-a existat nimeni, dar absolut nimeni care să-l supravegheze. Anca, inițial strategul de echilibru, s-a avîntat în atac ca mai toți jucătorii clujeni.

Era **o altă eroare tactică**, pentru că piteștenii demonstraseră rapid că știu să se apere mai ales în fața unei ofensive fără curaj și fără inspirație, anemică și neatentă în cîteva faze decisive. Trecerea lui Mureșan după pauză, pe postul de vîrf promitea să fie în sfîrșit o soluție nimerită. Dar atunci a intervenit **altă carență tactică — jocul cu mingi înalte**, pe centru, tocmai bune pentru Olteanu și Vlad. **(Mircea M. IONESCU)**.

O VARIANTĂ TACTICĂ EFICACE

Potrivit unor previziuni optimiste, Sportul studențesc a reușit să treacă cu bine și de cel de al doilea examen al returului. Mai greu decît era de așteptat, fără strălucire și poate chiar norocos într-o anumită măsură. Victoria în fața A.S.A.-ei — meritată prin ardoarea cu care studenții și-au apărat șansele — rămîne un fapt de necontestată valoare.

Și dacă ar fi să căutăm o explicație a acestui început de sezon, încununat de realizări promițătoare, va trebui să observăm că, ceea ce determină în bună parte succesele studenților bucureșteni, **este permanenta lor preocupare de a încerca ceva nou în confruntarea cu adversarul, de a pune în practică idei, tactici sau simple combinații, cu ajutorul cărora să-și poată surprinde partenerul de întrecere**, obligîndu-l să cedeze, în momente decisive.

Așa de pildă, duminica aceasta — după alte cîteva inovații anterioare în formula de echipă sau în joc, socotite, pe alocuri, bizare — elevii lui Gh. Ola **au recurs la o variantă tactică**, mai puțin folosită, care le-a adus o mare eficiență în atac : activitatea în tandem a lui Manea cu Lucaci, cu angajări reciproce și schimburi de locuri succesive pe extrema stingă, pînă la limita centrărilor optime. Dintr-un astfel de mod de acțiune au rezultat cîteva faze periculoase la poarta lui Solyom. Și chiar golul victoriei a fost într-o măsură, realizat din colaborarea fructuoasă a celor doi jucători, pe fondul unei erori colective a apărării mureșene.

Ideea de surprindere a adversarului a servit după cum se vede cauza Sportului studențesc. Ce va fi duminica viitoare ? **(Mihai IONESCU)**.

CONFUZIA A PORNIT DE LA MIJLOCAȘI...

Duminică, înaintea începerii partidei de la Ploiești dintre Petrolul și Jiul, antrenorul Ilie Oană își manifesta deschis temerile în legătură cu evoluția echipei sale, cu posibilitatea ca aceasta să-și apropie victoria. **„Pauza forțată intervenită, precum și dificultățile ivite în procesul de pregătire, din cauza proastei stări a terenurilor, au avut consecințe negative pentru echipa noastră și poate nu numai pentru ea** — ne-a spus reputatul tehnician ploieștean. **În jocul de verificare susținut joi după-amiază, deși a învins pe Metalul Tîrgoviște, echipa nu mi-a lăsat o impresie prea bună, chiar m-a nemulțumit".**

Temerile lui Ilie Oană s-au dovedit justificate. Ineficiența ofensivei petroliștilor a fost determinată, în primul rînd, de evoluția modestă a înaintașilor, din rîndul cărora Petrescu se afla la debutul său în divizia A. Dar nu-i mai puțin adevărat că ea se datorește și randamentului surprinzător de scăzut al mijlocașilor, modului necorespunzător în care aceștia au sprijinit propriul atac. Prin incapacitatea lor de a lega jocul, de a realiza combinații de efect, care să surprindă apărarea adversă, prin sumedenia de pase greșite pe care le-au dat, prin mingiile aruncate la întîmplare în careul oaspeților, ca și prin imprecizia dovedită în șuturile de la distanță, mijlocașii ploieșteni au fost primii care au semănat confuzia în acțiunile ofensive ale echipei lor. Din acest motiv, credem, că ar fi fost mai oportună schimbarea lui Cozarek (surprinzător de slab în acest joc) decît aceea a lui Pisău, care, oricum, fusese mai activ, mai clar și mai periculos (pentru adversari) în acțiuni, pînă atunci. **(Constantin FIRĂNESCU)**.

ȘI STADIONUL A TĂCUT...

Din acel minut 40, în care Rapid a egalat, contrar cursului jocului, tribunele arhipline ale stadionului din Arad au fost cuprinse de o liniște apăsătoare. Din cînd în cînd apăreau licăriri de speranțe, tribunele reînviau, dar cu fiecare nereușită a atacanților, cu fiecare intervenție salvatoare a lui Răducanu erau reduse din nou la tăcere.

Un spectator din preajma noastră se resemna cu glas tare : *„A fost o dată o echipă..."*.

Așa a înscris C.F.R. Cluj golul egalizator în partida cu Steaua : Bucur reia balonul respins de Haidu, trimițîndu-l peste portarul stelist, în plasă. Foto : Paul ROMOȘAN

De cite ori am auzit acest refren trist la adresa U.T.A.-ei, seara pe bulevardul Aradului...

Da, acolo unde U.T.A. era la loc de cinste începe să se înfiripeze o poveste care începe cu „A fost odată o echipă...". O echipă care avea un echilibru al compartimentelor, un strateg care se numea Domide, o luciditate care îngenunchea echipe puternice, o echipă care avea ceva elegant în maniera sa de joc. Ei bine, duminică, în ciuda dominării pe care a realizat-o echipa antrenată de Nicolae Dumitrescu n-a reușit să etaleze cît de cît aceste calități. Ba mai mult, am văzut jucători, care abia mai stăteau pe picioare. Unii, dezarmați psihic de nereușitele lor, nu-și mai luau responsabilitatea golului, pasele greșite și lufturile se țineau lanț. Și se mai spune că în intimitatea echipei, pe ici pe colo, sînt unele fisuri unele abdicări mărunte de la responsabilitate, de la înțelegerea marilor cerințe pe care le incumbă munca în procesul de instruire.

La terminarea meciului, spectatorii părăseau în tăcere tribunele stadionului... **(Stelian TRANDAFIRESCU)**.

OMUL CELOR TREI LINII

Pentru acel 1—1 de pe stadionul Republicii s-au prezentat, de la ora terminării partidei și pînă la apariția acestor noi rînduri, dedicate tot lui, multiple explicații. Ele oscilează între realitatea că Steaua a funcționat cu randament normal doar o jumătate ce partidă și meritul acestui foarte realist conducător de echipă care rămîne dr. Constantin Rădulescu, acela de a fi operat o schimbare care s-a dovedit extrem de fructuoasă pentru tabela de marcaj.

Acum ar fi momentul să vorbim despre posibilitățile antrenorului clujean de a efectua modificarea (esențială ca repartizare a forțelor și a ideii tactice, în continuare), decisivă pentru rezultat. Și anume de acest tînăr jucător *Vișan* care, prin temperamentul și calitățile sale, poate juca în oricare dintre cele trei linii ale unei echipe. Știm că a debutat ca mijlocaș, l-am văzut în atîtea partide vîrf de atac (așa a și terminat jocul de duminică) și, în realitate, el contează drept soluție esențială pentru postul de fundaș central în formația clujeană. *„Nu pot să-l folosesc măcar 3—4 meciuri la rînd în postul ăsta !..."* se plîngea și supăra dar și pe jumătate mulțumit antrenorul Rădulescu după partidă.

Noi gîndeam în sinea noastră însă, că asemenea jucători — capabili să interpreteze rolurile cele mai diferite, în fond *tipul jucătorului pe care fotbalul modern îl reclamă tot mai insistent* — reprezintă un mare folos în lotul unei echipe. Poate că Vișan știe aceste lucruri ; dacă le știe și le simte, cu atît mai mult trebuie să rămînă modest, serios, setos de a se afirma. Altfel, acel drum al coborîrii, urmat de atîtea talente, îl așteaptă și pe el ! **(Eftimie IONESCU)**.

ÎN ATENȚIA PARTICIPANȚILOR LA TRAGEREA SPECIALĂ LOTO DIN 27 MARTIE 1973

● Tragerea specială Loto de astăzi va avea loc la București în sala Clubului Finanțe Bănci din strada Doamnei nr. 2, cu începere de la ora 18.30. Tragerea va fi radiodifuzată, iar panoul cu rezultate va fi televizat în cursul serii.

● Depunerea biletelor cîștigătoare se va face pînă în ziua de sîmbătă 31 martie 1973, la ora 13, în orașele reședință de județ și pînă în ziua de vineri 30 martie 1973, la ora 13, în celelalte localități.

● Omologarea premiilor se va efectua în ziua de miercuri 4 aprilie 1973.

Astăzi este ULTIMA ZI în care vă mai puteți procura biletele pentru tragerea Pronoexpres de miercuri 28 martie 1973, tragere la care puteți cîștiga — în cadrul sumei obținute — un autoturism DACIA 1300 — și eventuala diferență în numerar.

PREMIILE TRAGERII PRONOEXPRES NR. 12 DIN 21 MARTIE 1973 :

Extragerea I : Cat. 1 : 1 variantă 50% a 100 000 lei și 2 variante 10% a 20 000 lei ; Cat. 2 : 1 variantă 25% a 45 532 lei și 2 variante 10% a 18 213 lei ; Cat. 3 : 19,35 a 7 919 lei ; Cat. 4 : 44,95 a 1 823 lei ; Cat. 5 : 129,80 a 631 lei ; Cat. 6 : 4 378,25 a 40 lei.

Report categoria 1 : 693 763 lei.

Extragerea a II-a : Cat. A : 3 variante 10% a 76 092 lei : Cat. B : 22,85 a 2 951 lei : Cat. C : 89,40 a 754 lei ; Cat. D : 2 986,60 a 60 lei ; Cat. E : 180,75 a 200 lei ; Cat. F : 3 500,30 a 40 lei.

Premiul de 100 000 lei jucat 50% a fost obținut de STAZABOSKI ROMEO din București, iar premiile de 76 092 lei jucate 10% de la categ. A. au fost obținute de : PUZDREA EFTIMIȚA din Brașov, CĂPĂȚÎNĂ GRIGORE din Galați și ADALBERT D. din Satu Mare.

NOTĂ PRINCIPIALITATE ABANDONATĂ PESTE NOAPTE

Spicuim din adresa nr. 623/19.II. 1973 trimisă F.R.F. de către clubul Progresul București, sub semnătura președintelui I. Pilug : **„Pe data de 12 decembrie 1972 cu adresa noastră nr. 5406 am înaintat copie de pe procesul verbal al ședinței biroului secției de fotbal, în care arătam că jucătorul Dudu Georgescu a plecat fără nici un motiv și fără aprobare la clubul sportiv Farul Constanța cu tendință vădită de căpătuială. Ulterior, acest sportiv a fugit și de la Constanța la Reșița. Biroul clubului, luînd în discuție propunerea secției de fotbal, a confirmat hotărîrea de suspendare pe doi ani. Rugăm federația de fotbal a o ratifica, pentru a pune capăt actelor de indisciplină și căpătuială".**

Acest punct de vedere era susținut, într-adevăr, de procesul verbal invocat în care se mai consemna că „Biroul secției și conducerea clubului condamnă cu tărie atitudinea diferitelor cluburi care caută să ademenească sportivii prin diferite mijloace nelegale, ceea ce este în totală contradicție cu normele de etică și echitate socială". Totul degaja, deci, intransigență și principialitate cărora li s-au și dat girul în ziarul nostru.

Iată, însă, că numai după o lună de zile (nr. 1011/21.III.1973) același club bucureștean, sub aceeași semnătură, anexează dosarului Dudu Georgescu... dezlegarea pentru C.S.M. Reșița, cu data... imediat ! Și pentru ca lucrurile să păstreze o aparență de justețe, cererii de transfer a jucătorului (argument : completarea studiilor...) C.S.M. Reșița acordă un certificat de înțelegere unde se stipulează, fără nici un pic de jenă, în adresa nr. 127 din 14.III. 973, „relațiile de colaborare principială dintre cluburile vizate".

Să fi fost chiar atît de puternic recentul viscol încît să fi zmuls de pe mesele conducerilor acestor două cluburi, acuzele reciproce ? Ce a contribuit, oare, ca în acest scurt interval de timp, blamarea tendinței de căpătuială, a mijloacelor nelegale de ademenire, aflate în totală contradicție cu normele de etică și echitate socială, să se transforme în relații principiale ? Nu tocmai neprincipialitatea a alimentat și stins acest conflict ?

Și iată un alt caz, cel al jucătorului Constantin Mărculescu, fost la asociația C.F.R. Pașcani și transferat peste noapte la Farul Constanța după ce asociația respectivă veștejise public, nu cu mult în urmă, practicile de racolare ale clubului constănțean. Prin adresa nr. 89/973, C.F.R. Pașcani arată că în noua conjunctură — reorganizarea clubului Farul — optica s-a schimbat ! Dintr-o dată asociația sportivă din Pașcani „nu se mai opune ascensiunii jucătorilor talentați"...

Din ambele cazuri — indiferent de rezolvarea pe care o vor avea la forul de resort — reiese clar că obligația primordială a conducerilor cluburilor și asociațiilor sportive, de a acționa cu principialitate și exigență în raporturile cu sportivii, cu celelalte organe similare, nu a fost îndeplinită. Într-adevăr, așa cum se subliniază pe bună dreptate, educația trebuie să înceapă în primul rînd cu educatorii !

S. PAUL

PREGĂTIRILE SELECȚIONATELOR DIVIZIONARE A, DE TINERET ȘI JUNIORI

Duminică seara și luni dimineața, selecționabilii și-au dat întîlnire la București pentru cîteva zile de pregătiri comune, care se vor încheia miercuri cu partide de verificare, etape importante în vederea confruntărilor internaționale ce vor urma.

Componenții lotului selecționatei divizionare A s-au întîlnit luni dimineața la sediul F.R.F., după care, imediat, au plecat la Pitești, unde miercuri de la ora 16,30, vor întîlni în meci amical selecționata divizionară din Israel. Pentru acest meci, antrenorii Valentin Stănescu și Robert Cosmoc au convocat următorii jucători : **Răducanu și Haidu** — portari, **Sătmăreanu, Sameș, Dinu, Antonescu, Hajnal, Deleanu** — fundași, **Dumitru, Beldeanu, Dobrin, Dumitriu IV** — mijlocași, **Troi, Dumitrache, Iordănescu și Aelenei** — atacanți. În privința utilizării lui Neagu, se așteaptă avizul medicului, pentru că rapidistul, după cum se știe, s-a accidentat duminică la Arad, în meciul cu U.T.A.

★

Selecționata divizionară de tineret (sub 23 de ani) va juca, tot miercuri (ora 16), cu selecționata divizionară similară din Israel. Întîlnirea se va disputa la Tîrgoviște.

Tinerii fotbaliști se pregătesc în Capitală. Ei au și făcut ieri un antrenament și vor mai avea, astăzi o nouă ședință de pregătire. Plecarea la Tîrgoviște — miercuri dimineață. În vederea partidei respective, antrenorul **Cornel Drăgușin** i-a convocat pe **Ștefan și Cavai** — portari, **Tănăsescu, Anghelini, Ciugarin, Cristache, Grigoraș, Sătmăreanu II și G. Sandu** — fundași, **Moldovan, Bölöni și Simionaș** — mijlocași, **Ghergheli, Mulțescu, Roznai, Mureșan („U" Cluj), Petreanu și Lucaci** — înaintași.

★

După reîntoarcerea de la Atena — vineri seara —, componenții lotului național de juniori au plecat la cluburile lor, unde, duminică, au participat la meciurile din campionatele republicane. De ieri, **Ciurea, Negruțiu, Naghi, Răducanu și** coechipierii lor se află din nou împreună, în vederea reluării pregătirilor pentru meciul retur cu Grecia, care va avea loc duminică. Sub conducerea lui **Constantin Ardeleanu**, juniorii vor efectua zilnic antrenamente. Miercuri este preconizat un joc de verificare cu echipa de tineret-rezerve Sportul studențesc. Partida va avea loc pe stadionul Politehnica, de la ora 11, stadion pe care, probabil, se va juca și meciul cu Grecia, în cadrul preliminariilor U.E.F.A.

PROMISIUNILE DIN ETAPA INAUGURALĂ

(Urmare din pag 1)

său cu Universitatea Craiova... Iată, deci, că teoretic **toate cele opt echipe aflate azi în jumătatea superioară a clasamentului se pot considera, legitim, înscrise printre concurente la titlu !**

Apropo, însă, de **F. C. Argeș**, se cuvine să menționăm postura de lider de primăvară a acestei echipe care a realizat patru puncte din două meciuri, cu un golaveraj de 4—0. Cu o realizare similară după cele două etape din retur se mai poate mîndri doar o altă echipă provincială, **Universitatea Craiova**, 4 puncte și 7—4. Au realizat cîte trei puncte **Steagul roșu, C.F.R. Cluj și... Sportul studențesc.** Performanța acestor trei echipe este cifric egală, dar greutatea ei specifică apare gradată. Pe stegari, cele trei puncte (realizate, e drept, în compania unor adversari din periferia clasamentului) nu-i scot deocamdată din postura de **„echipă de mijloc"**. Pe ceferiștii clujeni, însă (al căror egal în fața liderului, la București, egalează — în fond — așa numita „performanță a etapei", cea a piteștenilor la Cluj !), aceste trei puncte din primăvară îi ridică de la condiția de „revelație a campionatului" la aceea de **„angajați direct în întrecerea pentru titlul de campioni"**, mai ales că nu-i deloc exclus ca o victorie (scontată) în jocul următor, pe teren propriu, cu C.S.M. Reșița, să le confere un loc în clasament și mai bun decît cel pe care-l ocupă la această oră (4). Ne vom opri însă mai mult asupra Sportului studențesc, pentru că cele trei puncte cucerite de echipa bucureșteană în acest început de retur **aruncă o lumină deosebită asupra eforturilor pe care formația universitară le face pentru redresarea unei situații ce se anunța iremediabil compromisă.** Să ne amintim, de exemplu, că în tur, după aceleași meciuri, studenții aveau **zero puncte** și golaveraj 2—6, în timp ce acum au realizat o victorie și un meci nul care — coroborate cu incapacitatea lui C.S.M., „U" Cluj și F. C. Constanța de a obține niște desprinderi din zona periculoasă — sînt de natură a le da speranțe în reeditarea turului de forță, de anul trecut, al lui C.F.R. Cluj.

Dintre echipele cu numai un punct realizat în aceste două etape, ne vom opri numai asupra celor care încep să constituie „cazuri". Mai întîi **Steaua**, pentru că debutul sub așteptări al liderului în acest retur interesează nu numai sfera clubului, ci are implicații de ordin mult mai general, fiind vorba despre **o echipă care dă lotului național cel mai mare număr de jucători, șase.** S-ar cuveni, deci, ca înaintea unui sezon internațional, atît de angajant, **principala furnizoare a lotului reprezentativ să se prezinte mult mai bine decît a reușit la Tg. Mureș și, acum două zile, la București.** De asemenea, încep a provoca îngrijorări suporterilor lor, două vechi divizionare A, **Universitatea Cluj și F.C. Constanța**, care — cu numai 14 puncte din 17 partide și cu realizări minimale la capitolul „goluri marcate", 16, respectiv 10! — sînt acum efectiv intrate în „hora" luptei pentru evitarea retrogradării.

În încheierea acestor scurte comentarii, ca o compensație pentru mai slabele realizări sub raport tehnic, calitativ al jocurilor etapei, vom consemna totuși un element care a fost de natură a ne satisface : **comportarea jucătorilor sub aspect disciplinar.** În cele opt meciuri, arbitrii n-au fost niciodată puși în situația de a scoate cartonul roșu, iar pe cel galben l-au utilizat numai de 10 ori. Au fost, chiar **trei meciuri în care niciunuia din jucătorii celor 6 echipe care au evoluat nu li s-a dat măcar un avertisment !** Bilanț cifric mai bun și decît al etapei precedente, bine apreciată pentru ceea ce ne-a oferit în această direcție.

ECHIPELE DIN DIVIZIA C AU RELUAT ÎNTRECERILE

Duminică s-a dat startul și în campionatul Diviziei C : echipele din 11 serii (meciurile seriei a V-a au fost aminate) au evoluat în cadrul celei de a XIV-a etape. Din relatările corespondenților noștri, am reținut, ca principal aspect, faptul că jucătorii au avut de înfruntat terenuri grele, unele desfundate. Scorurile au fost în general strînse în această etapă inaugurală a returului, doar cîteva jocuri încheindu-se cu goluri multe, ca de pildă în seria I, a II-a și a XII-a. Iată rezultatele înregistrate și clasamentele :

SERIA I

Foresta Fălticeni — Unirea Iași 3—1 (2—1)

Minobradul Vatra Dornei — Victoria Roman 2—0 (1—0)

Avîntul Frasin — Străduința Suceava 2—1 (1—0)

I.T.A. Iași — Minerul Gura Humorului 1—1 (0—0)

C.S.M. Suceava — A.S.A. Cîmpulung 2—0 (0—0)

Danubiana Roman — Textila Botoșani 7—0 (1—0)

Nicolina Iași — Cristalul Dorohoi 6—1 (4—0)

(Corespondenți : D. Crăciun, P. Spac, I. Bodnar, V. Diaconescu, C. Alexa, G. Groapă și D. Onciul).

1. Danubiana Roman	14	10	1	3	31—12	21
2. Victoria Roman	14	9	1	4	30—15	19
3. CSM Suceava	14	8	3	3	24—9	19
4. Avîntul Frasin	14	8	2	4	21—13	18
5. Nicolina Iași	14	7	2	5	25—20	16
6. Foresta Fălticeni	14	7	2	5	23—22	16
7. Cristalul Dorohoi	14	6	2	6	19—30	14
8. Minobradul V. D.	14	5	2	7	30—26	12
9. ASA Cîmpulung	14	4	4	6	17—20	12
10. Străduința Suceava	14	4	4	6	14—18	12
11. Minerul G. H.	14	4	2	8	18—27	10
12. Textila Botoșani	14	4	2	8	17—31	10
13. ITA Iași	14	3	3	8	11—22	9
14. Unirea Iași	14	2	4	8	18—23	8

Etapa viitoare (1 aprilie) : Străduința Suceava — I.T.A. Iași (0—1), Unirea Iași — Avîntul Frasin (0—1), Textila Botoșani — Foresta Fălticeni (1—2), Victoria Roman — Nicolina Iași (1—2), Minerul Gura Humorului — Danubiana Roman (0—5), Cristalul Dorohoi — C.S.M. Suceava (0—5), A.S.A. Cîmpulung — Minobradul Vatra Dornei (0—2).

SERIA a II-a

Viitorul Vaslui — Constructorul Gh. Gheorghiu-Dej 2—0 (2—0)

Petrolul Moinești — Unirea Tricolor Bîrlad 7—0 (4—0)

Cimentul Bicaz — Minerul Comănești 2—0 (1—0)

Relonul Săvinești — Textila Buhuși 3—2 (2—0)

Rulmentul Bîrlad — Locomotiva Adjud 2—0 (0—0)

Trotușul Gh. Gheorghiu-Dej — U.R.A. Tecuci 0—0

Oituz Tg. Ocna — Letea Bacău nu s-a disputat

(Corespondenți : M. Florea, P. Harabagiu, St. Ghimpe, C. Nemțeanu, E. Solomon și Gh. Grunzu).

1. Relonul Săvinești	14	8	3	3	32—15	19
2. Viitorul Vaslui	14	7	5	2	24—9	19
3. Petrolul Moinești	14	7	5	2	21—9	19
4. Letea Bacău	13	6	5	2	20—10	17
5. Locomotiva Adjud	14	6	3	5	19—15	15
6. Textila Buhuși	14	6	3	5	25—23	15
7. Constr. Gh. Dej	14	4	6	4	19—23	14
8. Trotușul Gh. Dej	14	4	5	5	13—11	13
9. Rulmentul Bîrlad	14	5	3	6	17—20	13
10. Oituz Tg. Ocna	13	4	4	5	15—17	12
11. URA Tecuci	14	4	3	7	12—21	11
12. Minerul Comănești	14	2	6	6	12—16	10
13. Cimentul Bicaz	14	3	3	8	12—23	9
14. Unirea Tric. Bîrlad	14	3	2	9	16—45	8

Etapa viitoare : Minerul Comănești — Petrolul Moinești (1—2), Constructorul Gh. Gheorghiu-Dej — Relonul Săvinești (1—3), Unirea Tricolor Bîrlad — Viitorul Vaslui (0—6), Letea Bacău — Trotușul Gh. Gheorghiu-Dej (0—0), U.R.A. Tecuci — Rulmentul Bîrlad (1—5), Locomotiva Adjud — Oituz Tg. Ocna (0—2), Textila Buhuși — Cimentul Bicaz (2—2).

SERIA a III-a

Victoria Florești — Șoimii TAROM București 1—0 (1—0)

Petrolistul Boldești — Metalul Mija 1—2 (0—0)

Poiana Cîmpina — Olimpia Rm. Sărat 0—0

Petrolul Berca — Carpați Sinaia 1—0 (1—0)

Caraimanul Bușteni — I.R.A. Cîmpina 2—1 (1—1)

Prahova Ploiești — Chimia Brazi 1—1 (0—0)

Chimia Buzău — Unirea Focșani 1—1 (1—0)

(Corespondenți : N. Coman, N. Dincă, C. Vîrjoghie, M. Irimia, V. Zborcea, A. Cristea și C. Teodorescu).

1. Prahova Ploiești	14	7	5	2	19—11	19
2. Caraimanul Bușteni	14	7	5	2	15—8	19
3. Carpați Sinaia	14	7	3	4	19—10	17
4. Metalul Mija	14	8	1	5	18—19	17
5. Șoimii TAROM Buc.	14	6	4	4	12—7	16
6. Petrolul Berca	14	6	4	4	14—17	16
7. Unirea Focșani	14	5	5	4	23—15	15
8. Olimpia Rm. Sărat	14	5	4	5	18—19	14
9. Petrolistul Boldești	14	4	5	5	16—13	13
10. IRA Cîmpina	14	4	5	5	14—13	13
11. Victoria Florești	14	6	0	8	16—23	12
12. Poiana Cîmpina	14	2	6	6	17—18	10
13. Chimia Brazi	14	3	3	8	12—22	9
14. Chimia Buzău	14	2	2	10	12—30	6

Etapa viitoare : Chimia Brazi — Chimia Buzău (1—1), Olimpia Rm. Sărat — Caraimanul Bușteni (0—1), Șoimii TAROM București — Petrolistul Boldești (0—1), Unirea Focșani — Prahova Ploiești (0—1), Carpați Sinaia — Poiana Cîmpina (0—0), I.R.A. Cîmpina — Petrolul Berca (0—1), Metalul Mija — Victoria Florești (0—3).

SERIA a IV-a

I.M.U. Medgidia — Electrica Constanța 0—3 (0—1)

Viitorul Brăila — Ancora Galați 3—0 (2—0)

Constructorul Galați — Comerțul Brăila 3—0 (2—0)

Portul Constanța — Cimentul Medgidia 0—0

Marina Mangalia — Oțelul Galați 0—0

Granitul Babadag — Știința Constanța 2—1 (1—0)

Dunărea Tulcea — Chimia Brăila nu s-a disputat

(Corespondenți : R. Avram, D. Cristache, V. Ștefănescu, S. Nace, I. Cioboată și N. Fucigiu).

1. Constructorul Galați	14	9	3	2	23—7	21
2. Marina Mangalia	14	8	4	2	18—8	20
3. Chimia Brăila	13	6	4	3	21—15	16
4. Oțelul Galați	14	6	3	5	9—9	15
5. Portul Constanța	14	5	4	5	18—12	14
6. Electrica Constanța	14	6	2	6	15—14	14
7. IMU Medgidia	14	5	4	5	19—18	14
8. Cimentul Medgidia	14	5	4	5	13—14	14
9. Viitorul Brăila	14	4	5	5	18—20	13
10. Știința Constanța	14	2	8	4	13—14	12
11. Granitul Babadag	14	2	8	4	15—21	12
12. Dunărea Tulcea	13	5	1	7	14—19	11
13. Ancora Galați	14	4	2	8	8—24	10
14. Comerțul Brăila	14	1	6	7	7—16	8

Etapa viitoare : Chimia Brăila — Marina Mangalia (1—3) Știința Constanța — I.M.U. Medgidia (1—1), Cimentul Medgidia — Dunărea Tulcea (1—2), Electrica Constanța — Constructorul Galați (0—1), Ancora Galați — Portul Constanța (0—3), Comerțul Brăila — Granitul Babadag (1—1), Oțelul Galați — Viitorul Brăila (0—0).

SERIA a VI-a

Petrolul Tîrgoviște — Automatica Alexandria 2—0 (1—0)

C.F.R. Roșiorii de Vede — Chimia Tr. Măgurele 1—1 (0—0)

Flacăra Moreni — Textilistul Pitești 3—0 (0—0)

Răsăritul Caracal — Petrolul Videle 1—1 (1—1)

Dacia Pitești — Chimia Găești 3—0 (1—0)

Progresul Corabia — Recolta Stoicănești 3—1 (2—1)

Unirea Drăgășani — Oltul Slatina 1—1 (1—0)

(Corespondenți : M. Avanu, T. Negulescu, Gh. Ilinca, Gh. Donciu, A. Momete, N. Ghețoiu și Fl. Denghel).

1. Dacia Pitești	14	10	1	3	21—12	21
2. Flacăra Moreni	14	9	2	3	26—11	20
3. Oltul Slatina	14	6	6	2	21—12	18
4. Unirea Drăgășani	14	5	6	3	12—8	16
5. Progresul Corabia	14	6	4	4	18—20	16
6. Automatica Alex.	14	5	5	4	11—8	15
7. Chimia Tr. Măg.	14	5	5	4	17—16	15
8. Petrolul Videle	14	4	7	3	9—9	15
9. Petrolul Tîrgoviște	14	5	4	5	21—22	14
10. Răsăritul Caracal	14	2	6	6	10—15	10
11. CFR Roșiori	14	3	4	7	16—25	10
12. Chimia Găești	14	3	3	8	13—22	9
13. Recolta Stoicănești	14	3	3	8	17—32	9
14. Textilistul Pitești	14	3	2	9	13—23	8

Etapa viitoare : Chimia Găești — C.F.R. Roșiori (1—1), Textilistul Pitești — Petrolul Tîrgoviște (1—4), Oltul Slatina — Răsăritul Caracal (0—0), Recolta Stoicănești — Dacia Pitești (2—6), Petrolul Videle — Flacăra Moreni (0—0), Chimia Tr. Măgurele — Unirea Drăgășani (0—1), Automatica Alexandria — Progresul Corabia (0—2).

SERIA a VII-a

Victoria Craiova — Cimentul Tg. Jiu 0—0

Meva Drobeta Tr. Severin — Dunărea Calafat 2—0 (0—0)

Vulturii textila Lugoj — A. S. Bocșa 2—0 (1—0)

Metalul Oțelu Roșu — Steagul roșu Plenița 1—2 (0—1)

Minerul Motru — Minerul Moldova Nouă 0—0

Metalul Topleț — Știința Petroșani 2—1 (0—1)

Pandurii Tg. Jiu — Minerul Rovinari 3—0 (0—0)

(Corespondenți : G. Ștefan, M. Focșan, C. Olaru, R. Zeno, G. Jugănaru, R. Predescu și N. Chivulescu).

1. Vulturii Lugoj	14	9	3	2	32—9	21
2. Minerul Motru	14	8	4	2	39—14	20
3. Steagul r. Plenița	14	8	0	6	17—16	16
4. A.S. Bocșa	14	6	2	6	22—18	14
5. Dunărea Calafat	14	6	2	6	18—20	14
6. Metalul Topleț	14	7	0	7	20—27	14
7. Minerul Mold. Nouă	14	5	3	6	24—17	13
8. Metalul Oț. Roșu	14	5	3	6	20—16	13
9. Meva Drobeta T. S.	14	6	1	7	16—18	13
10. Pandurii Tg. Jiu	14	6	1	7	15—23	13
11. Știința Petroșani	14	6	0	8	18—18	12
12. Cimentul Tg. Jiu	14	4	4	6	11—27	12
13. Victoria Craiova	14	4	3	7	10—28	11
14. Minerul Rovinari	14	3	4	7	13—24	10

Etapa viitoare : Minerul Rovinari — Metalul Oțelu Roșu (0—0), A.S. Bocșa — Pandurii Tg. Jiu (0—1), Cimentul Tg. Jiu — Meva Drobeta Tr. Severin (0—3), Știința Petroșani — Victoria Craiova (2—3), Steagul roșu Plenița — Vulturii textila Lugoj (0—2), Dunărea Calafat — Minerul Motru (1—5), Minerul Moldova Nouă — Metalul Topleț (0—1).

SERIA a VIII-a

Mureșul Deva — Vagonul Arad 2—0 (1—0)

U.M. Timișoara — Minerul Teliuc 3—0 (2—0)

C.F.R. Simeria — Furnirul Deta 2—1 (1—1)

Minerul Ghelar — Minerul Lupeni 3—2 (2—1)

Progresul Timișoara — Unirea Tomnatic 2—1 (1—0)

Gloria Arad — Electromotor Timișoara 2—0 (2—0)

Victoria Călan — Constructorul Arad 4—1 (0—1)

(Corespondenți : I. Simion, Șt. Marton, M. Munteanu, Fl. Oprița, I. Ene, I. Ștefan și A. Günther).

1. Mureșul Deva	14	10	4	0	26—5	24
2. Victoria Călan	14	8	4	2	25—12	20
3. U.M. Timișoara	14	7	2	5	27—13	16
4. Electromotor Tim.	14	5	5	4	25—14	15
5. CFR Simeria	14	6	3	5	20—14	15
6. Minerul Lupeni	14	6	3	5	18—18	15
7. Minerul Teliuc	14	5	4	5	17—18	14
8. Furnirul Deta	14	5	3	6	18—20	13
9. Unirea Tomnatic	14	6	1	7	23—30	13
10. Vagonul Arad	14	5	2	7	18—17	12
11. Progresul Tim.	14	3	6	5	12—18	12
12. Minerul Ghelar	14	5	1	8	17—25	11
13. Gloria Arad	14	4	2	8	14—30	10
14. Constr. Arad	14	2	2	10	14—40	6

Etapa viitoare : Furnirul Deta — Mureșul Deva (0—1), Unirea Tomnatic — Gloria Arad (2—4), Minerul Lupeni — Victoria Călan (1—3), Vagonul Arad — U.M. Timișoara (0—2), Constructorul Arad — Progresul Timișoara (0—4), Electromotor Timișoara — C.F.R. Simeria (1—1), Minerul Teliuc — Minerul Ghelar (1—1).

SERIA a IX-a

Minaur Zlatna — Industria sîrmei Cîmpia Turzii 1—1 (0—1)

Tehnofrig Cluj — Minerul Bihor 2—0 (0—0)

C.I.L. Gherla — Arieșul Turda 0—0

Soda Ocna Mureș — C.I.L. Blaj 2—1 (1—0)

Aurul Brad — Unirea Alba Iulia 1—1 (0—0)

Arieșul Cîmpia Turzii — Metalul Aiud 1—1 (0—1)

Unirea Dej — Dermata Cluj 0—0

(Corespondenți : N. Băișan, E. Febervari, A. Sabo, A. Verdeș, M. Susan, St. Giurgiu și T. Prodan).

1. Aurul Brad	14	8	3	3	19—11	19
2. Arieșul Turda	14	9	2	3	30—15	16
3. Minaur Zlatna	14	7	2	5	19—16	16
4. Metalul Aiud	14	6	2	6	16—15	14
5. CIL Blaj	14	7	0	7	16—17	14
6. Soda Ocna Mureș	14	6	2	6	16—20	14
7. Unirea Dej	14	7	3	4	22—13	13
8. Arieșul C. Turzii	14	6	1	7	14—14	13
9. Unirea Alba Iulia	14	5	3	6	12—16	13
10. Minerul Bihor	14	6	0	8	11—25	12
11. Ind. sîrmei C. T.	14	6	3	5	21—16	11
12. CIL Gherla	14	5	1	8	17—18	11
13. Tehnofrig Cluj	14	3	4	7	7—17	10
14. Dermata Cluj	14	2	4	8	8—15	8

(Echipele Arieșul Turda, Unirea Dej și Industria sîrmei Cîmpia Turzii au fost penalizate cu cîte 4 puncte).

Etapa viitoare : C.I.L. Blaj — Aurul Brad (0—2), Ind. sîrmei C. Turzii — C.I.L. Gherla (2—3), Dermata Cluj — Arieșul Cîmpia Turzii (0—2), Unirea Alba Iulia — Tehnofrig Cluj (0—2), Arieșul Turda — Minaur Zlatna (2—3), Minerul Bihor — Unirea Dej (1—3), Metalul Aiud — Soda Ocna Mureș (0—1).

SERIA a X-a

Bihoreana Marghita — Victoria Carei 1—3 (0—0)

Topitorul Baia Mare — Unirea Zalău 1—1 (0—0)

Bradul Vișeu — Recolta Salonta 4—1 (1—1)

Minerul Cavnic — Rapid Jibou 2—0 (0—0)

Minerul Baia Sprie — Someșul Satu Mare 2—0 (1—0)

C.I.L. Sighet — Constructorul Baia Mare 4—0 (1—0)

Voința Carei — Minerul Baia Borșa 3—0 (1—0)

(Corespondenți : A. Pașcalău, L. Chira, A. Ghilezan, Z. Debrețeni, Al. Domuța, V. Mihali și Tr. Silaghi).

1. Victoria Carei	14	11	1	2	51—8	23
2. Minerul Cavnic	14	10	1	3	25—15	21
3. Topitorul Baia M.	14	8	2	4	27—14	18
4. Bihoreana Marghita	14	7	1	6	23—23	15
5. Bradul Vișeu	14	7	1	6	15—19	15
6. Voința Carei	14	7	1	6	16—24	15
7. Minerul B. Sprie	14	7	0	7	22—18	14
8. C.I.L. Sighet	14	6	1	7	23—18	13
9. Recolta Salonta	14	6	1	7	13—17	13
10. Minerul Borșa	14	5	1	8	20—26	11
11. Unirea Zalău	14	4	3	7	16—26	11
12. Rapid Jibou	14	4	2	8	12—23	10
13. Constr. Baia M.	14	4	1	9	15—34	9
14. Someșul S. Mare	14	3	2	9	10—23	8

Etapa viitoare : Recolta Salonta — Topitorul Baia Mare (0—2), Rapid Jibou — Minerul Baia Sprie (0—4), Minerul Baia Borșa — Minerul Cavnic (1—2), Constructorul Baia Mare — Voința Carei (0—1), Unirea Zalău — C.I.L. Sighet (0—4), Victoria Carei — Bradul Vișeu (0—0), Someșul Satu Mare — Bihoreana Marghita (0—1).

SERIA a XI-a

Gaz metan Mediaș — Oltul Sf. Gheorghe 3—1 (1—1)

Someșul Beclean — Textila Odorheiul Secuiesc 0—2 (0—1)

Viitorul Gheorghieni — Minerul Bălan 2—1 (0—0)

Unirea Cristuru Secuiesc — Lacul Ursu Sovata 2—1 (1—0)

Forestierul Tg. Secuiesc — Mureșul Toplița 3—0 (2—0)

Viitorul Tg. Mureș — Foresta Bistrița 2—1 (2—1)

Carpați Covasna — Vitrometan Mediaș 1—1 (0—0)

(Corespondenți : R. Zamfir, I. Pintea, Cs. Malnasi, V. Lörintzi, L. Bucs, S. Albu și F. Gazdag).

1. Gaz metan Mediaș	14	9	3	2	38—10	21
2. Textila Odorhei	14	9	2	3	28—14	20
3. Viit. Tg. Mureș	14	9	1	4	27—20	19
4. Viit. Gheorghieni	14	7	1	6	17—22	15
5. Lacul Ursu Sovata	14	5	4	5	24—22	14
6. Unirea Cristur	14	5	4	5	19—17	14
7. Oltul Sf. Gheorghe	14	6	1	7	37—16	13
8. Vitrometan Mediaș	14	7	3	4	19—16	13
9. Minerul Bălan	14	5	3	6	16—14	13
10. Forest. Tg. Secuiesc	14	5	2	7	21—22	12
11. Mureșul Toplița	14	4	3	7	15—21	11
12. Someșul Beclean	14	5	1	8	12—45	11
13. Carpați Covasna	14	3	4	7	21—21	10
14. Foresta Bistrița	14	3	0	11	12—46	6

(Echipa Vitrometan Mediaș a fost penalizată cu 4 puncte).

Etapa viitoare : Lacul Ursu Sovata — Forestierul Tg. Secuiesc (3—3), Mureșul Toplița — Viitorul Tg. Mureș (0—3), Textila Odorhei — Gaz metan Mediaș (0—1), Vitrometan Mediaș — Someșul Beclean (2—3), Oltul Sf. Gheorghe — Viitorul Gheorghieni (0—1), Minerul Bălan — Carpați Covasna (0—0), Foresta Bistrița — Unirea Cristur (1—4).

SERIA a XII-a

C.F.R. Sighișoara — Carpați Brașov 0—0

Textila Sebeș — I.C.I.M. Brașov 0—3 (0—1)

Chimica Tîrnăveni — U.P.A. Sibiu 1—1 (1—1)

Metalul Copșa Mică — Chimia Or. Victoria 4—0 (2—0)

Torpedo Zărnești — Oltul Rm. Vîlcea 3—0 (2—0)

Tractorul Brașov — Lotrul Brezoi 6—0 (3—0)

C.S.U. Brașov — Independența Cisnădie 3—1 (2—0)

(Corespondenți : I. Turjan, D. Lădaru, I. Ducan, M. Faliciu, C. Chiriac, E. Bogdan și B. Eugen).

1. Tractorul Bv.	14	10	3	1	35—9	23
2. ICIM Brașov	14	8	2	4	23—8	18
3. Chimia Victoria	14	7	2	5	23—18	16
4. Metalul C. M.	14	6	3	5	20—14	15
5. Oltul Rm. Vîlcea	14	5	4	5	20—23	14
6. Chimia Tîrnăveni	14	4	6	4	15—24	14
7—8. CFR Sighișoara	14	4	5	5	13—15	13
7—8. CSU Brașov	14	4	5	5	14—16	13
9. Carpați Brașov	14	5	2	7	17—13	12
10. Indep. Cisnădie	14	5	2	7	16—22	12
11. UPA Sibiu	14	4	4	6	16—26	12
12. Lotrul Brezoi	14	4	4	6	9—20	12
13. Torpedo Zărnești	14	4	2	8	18—18	10
14. Textila Sebeș	14	6	0	8	13—26	8

(Echipa Textila Sebeș a fost penalizată cu 4 puncte).

Etapa viitoare : Oltul Rm. Vîlcea — Tractorul Brașov (1—3), Lotrul Brezoi — C.F.R. Sighișoara (1—3), I.C.I.M. Brașov — Metalul Copșa Mică (1—0), Independența Cisnădie — Textila Sebeș (0—1), Chimia Or. Victoria — Torpedo Zărnești (1—3), Carpați Brașov — Chimica Tîrnăveni (0—2), U.P.A. Sibiu — C.S.U. Brașov (2—6).

CAMPIONATUL MONDIAL DE HOCHEI, GRUPA B

DE AZI, ECHIPA NOASTRĂ ÎNFRUNTĂ FORMAȚIILE ASPIRANTE LA PODIUM

La ora 18, meciul ROMÂNIA – R. D. GERMANĂ

GRAZ, 26 (prin telefon, de la trimisul nostru).

În această pitorească așezare, unde primăvara intră tot mai mult în drepturile sale, hocheiul pe gheață rămîne singura amintire a iernii. O amintire care îi tulbură pe locuitorii orașului de pe malurile Muhrului, chemîndu-i mereu spre cartierul Liebenau, spre modernul patinoar artificial cu același nume.

Pe gheața de o calitate ireproșabilă a acestei baze sportive s-au consumat pînă acum jumătate din partidele grupei B a campionatului mondial, ceea ce ne-a oferit prilejul de a face unele constatări interesante.

Prima dintre ele ar fi că **nivelul valoric al grupei B este acum mult mai ridicat decît în anii trecuți.** Încă de la ediția precedentă a competiției, desfășurată în capitala țării noastre, s-a putut observa că formațiile fruntașe ale acestei grupe **(Polonia, R.D. Germană, S.U.A.)** ar putea participa oricînd la întrecerile primului eșalon, făcîndu-le față într-un mod onorabil. Iar rezultatele din actualul sezon ale hocheiștilor polonezi, de pildă (promovați în grupa A), reprezintă o dovadă elocventă a acestui lucru. Acum, însă, la Graz a ieșit pregnant în evidență și un alt aspect, anume acela că **și echipe socotite ca avînd aspirații ce nu mergeau mai sus de jumătatea clasamentului, se află într-un progres de netăgăduit, dînd mult de furcă formațiilor angajate în lupta pentru primul loc.** Modul în care au evoluat, pînă în prezent, reprezentativele **Japoniei, Austriei** sau **Italiei** este grăitor, ca și rezultatele, de altfel. În plus, candidatele la obținerea calificării nu sînt, așa cum se presupunea, doar două **(R.D.G. și S.U.A.)**, pentru că și selecționata **Iugoslaviei** (care în actualul sezon evoluează cel puțin cu o clasă peste nivelul cunoscut de spectatorii din țara noastră) aspiră la aceasta.

După cum se vede, lucrurile s-au complicat mult și, așa cum aprecia antrenorul canadian **Stu Robertson,** care pregătește echipa Elveției: **„...în grupa B viața a devenit foarte grea!"**

Cu atît mai măgulitoare apare, deci, poziția selecționatei române **(locul 1 în clasament, după trei jocuri)**, care și-a cîștigat la Graz **aprecieri unanime și numeroase simpatii pentru jocul său sobru, corect, combinativ și în viteză.** Privind lucrurile realist trebuie să recunoaștem, totuși, că poziția sa actuală este oarecum „artificială", deoarece hocheiștii români au întîlnit deocamdată doar echipe care în final se vor clasa, în mod cert, în a doua jumătate a clasamentului. Se poate aprecia că **pentru formația noastră greul competiției abia începe.**

Începe chiar mîine (n.r. — astăzi) **în partida care a devenit aici un derby (de nimeni prevăzut), aceea cu formația R. D. Germane, principala candidată, după părerea noastră, la primul loc.**

Acest lucru ne-a devenit mai clar după meciul cîștigat în fața hocheiștilor din S.U.A. (6—4), la capătul unei confruntări palpitante, cu un ritm uluitor de rapid, cu un total angajament fizic și care pînă la urmă a generat, din păcate, cîteva ciocniri dure. Rezultatul este cu atît mai meritoriu, cu cît formația R.D.G. a jucat fără doi dintre cei mai buni fundași ai săi (accidentați), ceea ce l-a obligat pe antrenorul **Ziesche** să opereze modificări structurale, transformînd o serie de atacanți în fundași iar pe unii fundași în... atacanți. Da, da, oricît de curios ar părea acest lucru, totuși el este absolut real, ba mai mult chiar, s-a dovedit a fi o manevră tactică deosebit de ingenioasă. Alcătuind o linie de atac numai din fundași **(Prusa, Bielas, R. Peters)**, antrenorul **Ziesche** a dat acesteia sarcini mai mult defensive, ceea ce a făcut să crească considerabil siguranța în apărare. Și astfel, atacurile furibunde, extrem de rapide, bazate pe o tehnică individuală de admirat (dar și pe o violență neobișnuită în angajamentul fizic direct) ale hocheiștilor americani, care aveau neapărat nevoie de victorie, s-au soldat — după două reprize — doar cu un avantaj minim (3—2). În ultima treime, jucătorii americani, măcinați de efortul depus și comițînd cîteva greșeli, au cedat în fața unei veritabile „mașini" de jucat hochei, care este formația R. D. Germane.

CE A FOST IERI:

S.U.A. — Italia 11—0 (6—0, 3—0, 2—0).

Iugoslavia — Austria (rezultatul nu ne-a parvenit pînă la închiderea ediției.

CE VA FI AZI:

17 (18): R. D. Germană — România.

20 (21): Japonia — Elveția.

Desigur, privind lucrurile prin prisma valorii individuale a jucătorilor, a patinajului, a tehnicii și experienței, adversarii noștri de mîine (n.r. astăzi) ar avea prima șansă. Dar, nu trebuie uitată capacitatea de mobilizare a hocheiștilor români, ambiția cu care știu, uneori, să abordeze partidele de mare însemnătate și să depună pe gheață întreaga lor forță și pricepere.

Pînă acum reprezentativa noastră și-a făcut pe deplin datoria și dacă în seria grea care începe (vom juca consecutiv cu R. D. Germană, Elveția, S.U.A. și Iugoslavia) ea va reuși să reediteze comportarea valoroasă din partidele anterioare, atunci, de bună seamă, i s-ar putea deschide drumul spre un loc pe podium.

Călin ANTONESCU

Portarul japonez Otsubo se dovedește a fi unul dintre cei mai buni apărători de buturi ai actualei ediții a grupei B a C.M. de hochei pe gheață
Telefoto A.P. — AGERPRES

C. E. DE HOCHEI

JUNIORII SOVIETICI SE MENȚIN ÎN FRUNTE

În ziua a 6-a a campionatelor europene de hochei pe gheață, rezervate echipelor de juniori (Grupa A), care se desfășoară la Leningrad, reprezentativa U.R.S.S. a învins cu scorul de 8—2 (2—2, 2—0, 4—0) selecționata Cehoslovaciei. În cealaltă partidă s-au întîlnit echipele Suediei și Finlandei. Net superiori, hocheiștii suedezi au terminat învingători cu scorul de 16—2 (6—0, 5—1, 5—1).

În clasament, pe primul loc se află selecționata U.R.S.S., cu 8 p, urmată de Suedia 7 p., Cehoslovacia 5 p, Finlanda 4 p etc.

★

Reprezentativa de hochei pe gheață a U.R.S.S., aflată într-un turneu de verificare în Suedia, a jucat cu formația Timra, care activează în prima ligă a campionatului. Hocheiștii sovietici au terminat învingători cu scorul de 5—3 (3—2, 0—0, 2—1) prin golurile marcate de Vladimir Petrov, Iuri Kopalov, Boris Mihailov, Aleksandr Bodunov și Aleksandr Ragulin.

PE RINGURILE LUMII

• Sub conducerea antrenorului federal Bruno Hrastinski, 16 pugiliști iugoslavi au început pregătirile pentru campionatele europene de la Belgrad. Echipa va fi definitivată după campionatele Iugoslaviei și Jocurile Balcanice.

• În dubla întîlnire dintre reprezentativele R. D. Germane și Cehoslovaciei (disputată recent la Erfurt și Suhl) scorul a fost același în ambele meciuri: 20—2. Victoriile cehoslovacilor au fost realizate: la Erfurt, de către greul Motyl (care l-a întrecut la puncte pe Anders), iar la Suhl de către boxerul cel mai ușor, semimusca Bari (cîștigător la puncte în fața lui Schilling).

• Formația clubului budapestan Ujpesti Dozsa a evoluat în U.R.S.S. întîlnind în două reuniuni echipa Dinamo Novosibirsk. În prima gală, gazdele au cîștigat cu 16—6, iar în cea de a doua scorul a fost egal 10—10.

• Federația de box din R. D. Germană a hotărît ca, atît la meciurile de antrenament cît și la cele de concurs, pugiliștii aparținînd categoriei de juniori mici (pînă la 15 ani) să poarte obligatoriu cască de protecție.

PISTOLARII DE LA STEAUA VICTORIOȘI LA SOFIA

La Sofia a avut loc un concurs internațional de tir — probe de pistol — la care au participat sportivi din *Cehoslovacia, R. D. Germană, Polonia, România, Ungaria, Uniunea Sovietică* și *Bulgaria.* Proba de pistol viteză a revenit cunoscutului campion cehoslovac *Vladislav Falta,* care din 600 puncte posibile a înscris 596. Pe locurile 2—3 s-au clasat reprezentanții clubului Steaua, *Virgil Atanasiu* și *Ion Corneliu,* fiecare cu cîte 592 p. Pe echipe, locul I a revenit formației bucureștene *Steaua cu 2346 p,* urmată de T.S.K.A. Moscova 2337 p și T.S.K.A. Cerveno Zname Sofia 2331 p.

SUCCESELE DE LA CROSUL BALCANIC

(Urmare din pag. 1)

celebra **Zlateva,** multiplă campioană a Bulgariei și finalistă olimpică, a fost întrecută categoric în proba seniorelor de primele noastre trei reprezentante, **Natalia Andrei, Maria Lincă, Fița Rafira.** La juniori, victoria culorilor României a fost dublă, atît în probele pe echipe cît și individual prin **Gheorghe Ghipu** și **Viorica Neagu.** Dacă mai adăugăm și faptul că în urma acestora s-au clasat tot reprezentanții țării noastre, **N. Onescu** și **Viorica Jitaru,** putem să ne exprimăm speranța că schimbul de mîine beneficiază de un start lansat. **De altfel, Gheorghe Ghipu, elevul Georgetei Dumitrescu, a realizat în proba de 4 000 m un timp excelent (11 : 07,8) care lasă să se întrevadă o performanță pe 5 000 m de sub 14 minute! Acest autentic talent se află acum în fața unei dileme (îmbucurătoare, totuși, pentru noi) ; 800, 1 500 sau 5 000 m?**

Și, ca să fim sinceri, am vrea ca să avem cît mai mulți atleți și atlete frămîntați de asemenea dileme, dar cu o singură certitudine: marea performanță internațională.

Fotografia alăturată — care reprezintă o piscină din localitatea Halle-Neustadt — demonstrează convingător că în Republica Democrată Germană nivelul sportului nu se măsoară doar cu performanțele, de altfel, excelente ale numeroșilor campioni olimpici, mondiali și europeni, pe care-i are această țară. O statistică recentă arată că în R. D. Germană, la sfîrșitul anului 1972, existau 2,3 milioane de membri ai organizațiilor sportive, ceea ce reprezintă o proporție de 13,7 la sută din întreaga populație a țării. Toți aceștia sînt antrenați într-un sistem extrem de larg de competiții populare

sportul în lume

LA ÎNCHEIEREA CIRCUITULUI „INDOOR" AMERICAN

NĂSTASE CIȘTIGĂ PE LINIA DE SOSIRE

● A 3-a victorie, după 9 starturi ● Connors pe primul loc, în clasamentul adițional ● Următoarele starturi: Valencia și Barcelona

WASHINGTON, 26 (Agerpres). — Tenismanul român Ilie Năstase a cîștigat ultimul turneu din cadrul circuitului „indoor" american, învingîndu-l în finala de la Washington cu 4—6, 6—4, 6—2, 5—7, 6—2, pe tînărul jucător american Jimmy Connors. Prin acest succes, Ilie Năstase întrerupe șirul victoriilor obținute de Connors în acest circuit.

Corespondenții agențiilor internaționale de presă relevă în comentariile lor că în ultimul meci Ilie Năstase a jucat cu multă fantezie, obținînd numeroase puncte și datorită unor servicii precise.

Deci, punct final în circuitul „indoor" de tenis... Dar numai în cel al federației americane de specialitate (USLTA). Continuă, în a doua jumătate a programului lor, turneele organizate de gruparea WCT, în cele două grupe ale așa-numitului campionat mondial de sală. Oricum, un punct important din calendarul internațional de tenis '73 a fost epuizat și sîntem direct interesați de a vedea bilanțul participărilor românești în acest început de sezon.

Ilie Năstase își redresează sensibil cota palmaresului său prin această victorie, pe linia finișului, obținută la mare luptă. Este al treilea turneu pe care primul tenisman al României îl cîștigă în suita celor zece, cît a cuprins Circuitul USLTA. Și anume: **Omaha, Calgary** și **Washington**; în plus, finală la Hampton. Totodată, el se revanșează în fața lui **Jimmy Connors,** care-l învinsese în ultima lor întîlnire, la Hampton. Acestuia din urmă îi revin însă laurii disputei pe întreaga serie de concursuri. Connors — incontestabil numele care urcă în tenisul transoceanic — a cîștigat cinci turnee: **Roanoke, Salt Lake, Salisbury, Hampton, Paramus.** De fapt, un clasament pe puncte adiționate nu s-a făcut în acest circuit, dar pe baza locurilor ocupate, se poate preciza că în urma primilor doi clasați, se situează, în ordine, americanul **Clark Graebner,** spaniolul **Juan Gisbert** și vest-germanul **Karl Meiler.**

Cum poate fi apreciat, în retrospectivă, rezultatul lui Năstase? Destul de contradictoriu, în ansamblu. Într-un lot de concurenți nu dintre cei mai redutabili, el reușește să se impună abia într-o treime a celor nouă concursuri în care a luat startul. Adesea, victoriile sale au fost obținute la limită, prin tie-break, sau set decisiv. Evident, **dacă vom considera că indoor-ul reprezintă doar un preludiu la adevăratul sezon, cel în aer liber, iar miza sa mai puțin interesantă, atunci rezultatele jucătorului român pot fi considerate ca situîndu-se în limite satisfăcătoare.** Dar, numai atît...

Fără îndoială, mai puțin strălucite se arată rezultatele celorlalți doi participanți români la întrecerile de dincolo de Ocean. **Ion Țiriac** a reușit doar două calificări în finalele de dublu (Des Moines și Hampton), pierzînd în amîndouă. Tînărul **Traian Marcu** n-are la activ decît cîteva meciuri strînse, cu adversari care s-au arătat de obicei mult superiori. El a fost depășit de forța concursurilor, chiar relativ modestă. Poate că ar fi trebuit ca Marcu să treacă mai întîi întregul test al turneelor internaționale de juniori, pînă a aborda probele de circuit.

Acum, tenismenii noștri se află înaintea unor noi starturi. **Țiriac și Marcu evoluează la Valencia,** primul turneu din cele șase ale seriei mediteraneene. La rîndul său, **Năstase intră în joc, de săptămîna viitoare, la Barcelona.** Aci, lotul adversarilor se îmbogățește cu prezența tenismenilor spanioli, în frunte cu **Andres Gimeno** și **Manuel Orantes,** ca și a celor francezi, avînd pe **Patrick Proisy** ca „primă vioară". Sub semnul întrebării se află, încă, mult așteptata reintrare a asului australian **John Newcombe.**

În tot acest timp, vor continua întrecerile în cele două grupe ale Circuitului WCT. După Merrifield și Atlanta, ultimele sale escale, s-au făcut precizări în clasamente, foarte importante — de altfel — deoarece primii patru clasați din fiecare grupă participă la faza finală de la Dallas, între 9 și 13 mai. Deși învins de **Stan Smith,** în finala celui de al șaselea turneu, **Rod Laver** conduce în grupa A, cu un total de 42 puncte. Smith are 35 p, amîndoi fiind distanțați față de al treilea clasat — **Roy Emerson** 21 p. În a doua grupă s-au jucat cinci turnee. Aci lupta este mult mai strînsă. Conduce **Riesen** cu 25 puncte, urmat de **Taylor** și **Fairlie** 21 p, **Ashe** și **Cox** 16 p, **Rosewall** 15 p. Doar 10 puncte totalizează **Jan Kodes,** cîștigător al turneului de la Köln.

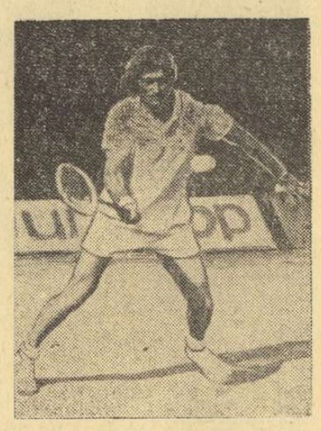

ILIE NĂSTASE

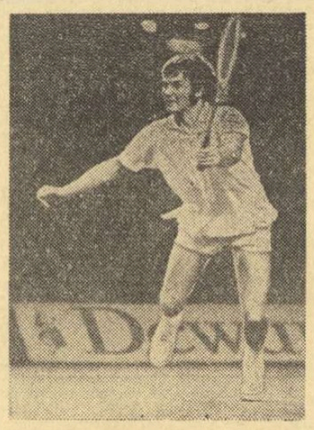

JIMMY CONNORS

Ar mai trebui precizat că **toate aceste turnee** — inclusiv cele care încep acum pe coasta Mediteranei — **nu contează pentru Marele Premiu-FILT,** ediția 1973. Cum am mai scris, anterior, seria concursurilor sale reîncepe abia în luna mai, cu turneul de la Bornemouth, după un start solitar luat în ianuarie la Melbourne. Deci, marele sezon nici nu a început încă!

Radu VOIA

ALTE TURNEE DE TENIS

ATLANTA. — Turneul s-a încheiat cu victoria campionului american Stan Smith, care a dispus în finală cu 6—3, 6—4 de australianul Rod Laver. În finala probei de dublu, cuplul australian Rod Laver-Roy Emerson a întrecut cu 7—6, 6—3 perechea Robert Maud (R.S.A.) — Andrew Pattison (Rhodesia).

VALENCIA. — Iată rezultatele înregistrate în partidele preliminare ale probei de simplu bărbați: Montrenaud (Franța) — Warboys (Anglia) 6—3, 4—6, 6—4; Tocci (Italia) — Thamin (Franța) 6—4, 6—2; Lara (Mexic) — Collins (Anglia) 6—3, 7—6; Muntanola (Spania) — Johansson (Suedia) 6—4, 7—6; Feaver (Anglia) — W. Godrella (Franța) 6—4, 6—3; Herrera (Spania) — Franchitti (Italia) 6—1, 6—4.

MERRIFIELD. — Finala a fost cîștigată de olandezul Tom Okker, care l-a învins în finală cu 6—3, 6—7, 7—6 pe americanul Arthur Ashe, în urma a două „tie-break"-uri.

CONCURSURI INTERNAȚIONALE DE ATLETISM

Tradiționalul concurs internațional de cros de la Vittore Olona a revenit atletului american Frank Shorter. El a parcurs cei 9.500 km ai traseului în 31:00,8, fiind urmat de englezul Frank Foster 31:05,8 și finlandezul Tapio Kantanen 31:30,3.

Proba feminină s-a încheiat cu victoria atletei italiene Paola Pigni, care a realizat, pe distanța de 4.500 km, timpul de 18:13.

★

În cadrul unui concurs internațional profesionist de atletism în sală, desfășurat la Los Angeles în prezența a peste 13 000 de spectatori, fostul campion olimpic Bob Beamon (S.U.A.) a cîștigat proba de săritură în lungime cu performanța de 8,06 m. Cursa de o milă a revenit recordmanului kenyan Kipchoge Keino, cronometrat cu timpul de 4:06,0. El l-a întrecut cu o secundă pe americanul Jim Riun, clasat pe locul secund.

Foarte disputată a fost cursa masculină de 60 y., în care Warren Edmonson, Mel Pender și Jean Luis Ravelomanantsoa au fost înregistrați cu același timp: 6,2, victoria revenind lui Edmonson.

„CUPA MONDIALĂ" LA SCHI

...ȘI GUSTAVO THOENI PENTRU A 3-a OARĂ ÎNVINGĂTOR

NEW YORK 26 (Agerpres). — Cunoscutul campion italian Gustavo Thoeni a cîștigat pentru a treia oară consecutiv „Cupa Mondială" la schi. El a totalizat în clasamentul final al competiției 166 p, fiind urmat de David Zwilling (Austria) 151 p, Roland Collombin (Elveția) 131 p, Christian Neureuther (R.F. Germania), Hans Hinterseer (Austria), ambii cu cîte 120 p și Bernhard Russi (Elveția) 106 p.

Iată și clasamentul final pe echipe: 1. Austria 1 525 p; 2. Franța 716 p; 3. Elveția 586 p; 4. Italia 556 p; 5. R. F. Germania 467 p; 6. S.U.A. 255 p.

Ultima probă a competiției — slalomul uriaș de la Heavenly Valley — a fost cîștigată de americanul Bob Cochran, cronometrat în cele două manșe cu timpul de 3:08,27. Pe locurile următoare s-au situat italianul Erwin Stricker 3:08,37 și francezul Jean Noel Augert 3:08,81.

C.M. DE SCHI 1978 LA HEAVENLEY VALLEY?

NEW YORK. — În cadrul unui interviu, Hughe Killbrew, unul din oficialii stațiunii de sporturi de iarnă Heavenley, a anunțat că regiunea lacului Tahoe va candida la organizarea campionatelor mondiale de schi alpin din 1978. El a arătat că această regiune cuprinde numeroase stațiuni bine echipate ca Reno, Sparks, Carson, South Lake Tahoe și, desigur, Heavenley Valley.

CAMPIONATE DE FOTBAL ÎN EUROPA

IUGOSLAVIA: Santraci (O.F.K.) — patru goluri într-un meci

NOVI SAD, 26 (prin telefon, de la corespondentul nostru). Un accident nefericit a întristat săptămîna trecută fotbalul iugoslav. Într-un meci fără importanță, un simplu amical, în micul orășel Zrenianin, admirabilul jucător al lui Steaua roșie, **Dragan Geaici** s-a accidentat grav (fractură de peroneu), în min. 63, la o ciocnire cu portarul echipei gazdă. Piciorul lui Geaici a fost imobilizat în ghips pentru sase săptămîni.

Pe o vreme de primăvară s-au disputat jocurile etapei a XXI-a. La Sarajevo, în derbyul **Zeleznicear — Velej Mostar** (scor 2—0), **Bukal** a înscris ambele goluri (min. 8 și 35). Foarte spectaculos, dramatic, meciul de la Belgrad, dintre **O.F.K.** și **Dinamo Zagreb.** În min. 20, oaspeții conduceau cu 2—0 prin golurile înscrise de **Lalici** și **Vabeț,** dar celebrul „tunar" **Santraci** s-a dezlănțuit, și a înscris nu mai puțin de patru goluri la rînd! Celelalte partide: **Spartak Subotica — Steaua roșie Belgrad 0—1** (penalty înscris în min. 80 de **Lazarevici,** dar contestat cinci minute de gazde!), **Sutjeska Niksici — Vardar Skoplje 0—2** (adversarii lui A.S.A. Tg. Mureș în Cupa Balcanică au trecut pe ultimul loc), **Olimpia Ljubljana — Sloboda Tusla 2—2, Bor — Radniciki Niș 1—0, Celik Zenica — Vojvodina 0—2, Borac Banja Luka — Hajduk Split 2—0, Partizan — Sarajevo 3—1.** În clasament: 1. Steaua roșie — 31 p, 2. Velej — 29 p, 3. O.F.K. Beograd — 28 p. În clasamentul golgeterilor conduce **Santraci,** cu 18 goluri, urmat de Lazarevici — 14 g și Bajevici (Velej) — 11 g.

DUȘAN BUGARIN

BULGARIA: T.S.K.A. Sofia cîștigă „eternul derby"

SOFIA, 26 (prin telefon, de la corespondentul nostru). Etapa a XXII-a a campionatului bulgar a programat derbyul **T.S.K.A. — Levski Spartak,** urmărit pe stadionul „Vasil Levski" de 55 000 de spectatori. T.S.K.A. a deschis scorul prin extrema stîngă **Marașliev,** Levski a egalat în min. 88 prin **Panov,** dar în ultimul minut, **Jekov,** printr-un șut-bombă de la 25 de metri, aduce din nou avantajul de partea echipei sale, care își consolidează astfel poziția de lider. **Slavia Sofia,** prin victoria cu **4—1** asupra lui **Dunav Ruse,** a trecut pe locul secund. Celelalte rezultate: **Akademik Sofia — Trakia Plovdiv 0—0, Volov — Lokomotiv Sofia 1—3, Lokomotiv Plovdiv — Beroe 1—0, Pernik — Laskov 1—0, Etir — Cerno More 0—0, J.S.K. Spartak — Spartak Pleven 2—0.** În clasament: 1. T.S.K.A. Sofia — 32 p, 2. Slavia Sofia — 29 p, 3. Levski Spartak și Lokomotiv Plovdiv — 27 p. În clasamentul golgeterilor conduce **Jekov** (T.S.K.A.), cu 16 goluri, urmat de **A. Mihailov** (Lokomotiv Sofia) — 15 g, și **Bonev** (Lokomotiv Plovdiv) 13 g.

TOMA HRISTOV

OLANDA (etapa a 26-a): F. C. Utrecht — Haarlem 1—1; F. C. Amsterdam — AZ 67 Alkmaar 0—3; Go Ahead Deventer — M.V.V. Maastricht 2—2; P.S.V. Eindhoven — Sparta Rotterdam 2—1; N.E.C. Nijmegen — Excelsior Rotterdam 2—1; Feyenoord Rotterdam — F. C. den Haag 2—0; F. C. Groningen — F. C. den Bosch 4—2; N.A.C. Breda — F. C. Twente Enschede 0—1; Telstar — Ajax Amsterdam 0—1. **Clasament:** 1. Ajax — 46 p; 2. Feyenoord — 42 p (un joc mai puțin); 3. Sparta Rotterdam — 37 p.

FRANȚA (etapa a 26-a): Metz — Nancy 1—0; Angers — Lyon 1—0; Valenciennes — Rennes 2—0; Sochaux — Marseille 1—2; Reims — Sedan 5—1; Strasbourg — Nice 0—1; Bordeaux — Nîmes 0—1; St. Etienne — Nantes 1—2; F. C. Paris — Red Star 3—2; Ajaccio — Bastia 0—1. **Clasament:** 1. Nantes — 38 p; 2. Nice — 36 p (un joc mai mult); 3. Marseille — 34 p.

UNGARIA (etapa a 19-a): Videoton — Tatabanya 2—0; Csepel — Pecs 3—1; Ujpesti Dozsa — M.T.K. 4—1; Ferencvaros — Honved 4—4; Szeged — Vasas 1—1; Salgotarjan — Diosgyor 1—0; Komlo — Egyetertes 2—2; Zalaegerszeg — Raba Eto 2—1. **Clasament:** 1. Ujpesti Dozsa — 31 p; 2. Ferencvaros — 27 p; 3. Vasas — 26 p.

ULTIMELE ȘTIRI • ULTIMELE REZULTATE

AU ÎNCEPUT TURNEELE PE CATEGORII DE GREUTATE LA BOX

O mare surpriză: Pușcaș învins prin K. O.!

Aseară, la Oradea, Pitești și Iași au început turneele pe categorii de greutate. Încă din primele meciuri au apărut surprizele, vechile ierarhii fiind de pe acum în pericol. Iată rezultatele transmise de corespondenții noștri.

ORADEA: C. Stanef (Metalul București) b. K.O. 1 Gh. Pușcaș (Steaua), A. Iliescu (Constanța) b.ab. 2 N. Endredi (Voința Satu Mare), N. Duca (Crișul Oradea) b.ab. 1 I. Gherman (S. C. Bacău), P. Anton (Rapid) b.p. V. Neagu (Dinamo Buc.), A. Iacob (Voința Buc.) b. desc. Al. Vlădan (Metalul Salonta), D. Mihalcea (Dinamo Buc.) b.p. P. Pircu (Vulturii Tulcea), V. Filip (Constanța) b.p. C. Nicolae (Rapid), Șt. Florea (Steaua) b. K.O. 2 D. Staicu (Progresul Buc.), M. Imre (Dinamo Brașov) b.p. Șt. Popa (A.S.A. Cluj). **(I. GHIȘA — coresp. jud.)**

PITEȘTI: V. Stan (Rapid) b.p. I. Kerekeș (C.S.M. Sibiu), I. Lungu (Metalul Buc.) b.p. N. Iovănescu (U. M. Timișoara), D. Dorobanțu (Dinamo Buc.) b.p. V. Rădulescu (Metalul Plopeni), M. Toni (Constr. Galați) b.p. V. Hreniuc (C.S. Baia Mare), Z. Stroe (Progresul Brăila) b.desc. 3 D. Ușurelu (Electroputere Craiova), P. Dobrescu (Dinamo Buc.) b.p. Gh. Vlad (Muscelul Cîmpulung), M. Lupu (Automobilul Măcin) b.ab. 1 C. Stan (Voința Buc.), I. Vlad (Chimia Brăila) b. K.O. 3 M. Gheorghiu (Buzău), I. Bute (A.S.A. Bacău) b.p. T. Kaczor (Constanța). **(Al. MOMETE — coresp.)**

IAȘI: Gh. Ciochină (Steaua) b.p. C. Tirches (Cimentul Medgidia), Ph. Mongo (Electroputere Craiova) b.p. I. Boancă (C.S.M. Cluj), P. Manole (Constanța) b.ab. 1 M. Fodor (Sibiu), C. Pipoiu (Pitești) b.p. S. Chiriță (Metalul București), N. Butisacă (C.S.M. Cluj) b.p. V. Munteanu (Dunărea Galați), C. Agrigoroaie (Nicolina Iași) b.p. M. Peia (Dinamo Buc.), G. Pometcu (Rapid Buc.) b. K.O. 1 Gh. Moraru (Dunărea Galați), I. Gyorfi (Dinamo Buc.) b.ab. 2 I. Dinu (Constructorul Buzău), Al. Hiera (C.S.O. Pitești) b.ab. 2 I. Cîmpeanu (A.S.A. Cluj), Gh. Chivăr (Steaua) b.p. R. Lazea (Motorul Arad). **(D. DIACONESCU — coresp. jud.).**

Vom reveni cu amănunte în ziarul nostru de mîine.

TELEX

În cadrul turneului internațional masculin de handbal de la Ljubljana, echipa Cehoslovaciei a întrecut cu scorul de 18—14 (12—6) reprezentativa Danemarcei. Într-un alt joc, selecționata Iugoslaviei, deținătoarea titlului olimpic, a învins cu 26—13 (13—4) formația R. F. Germania.

■

În ziua a doua a turneului final al Cupei campionilor europeni la volei masculin, competiție care se desfășoară în localitatea belgiană Anvers, echipa T.S.K.A. Moscova a învins cu scorul de 3—0 (15—7, 15—4, 15—8) formația poloneză Reszowia. La capătul unui joc echilibrat, Ruda Hvezda Praga a cîștigat cu 3—2 (8—15, 15—7, 12—15, 16—14, 15—7) partida susținută cu formația Zetor Brno.

■

La Buenos Aires a luat sfîrșit meciul de tenis dintre echipele Argentinei și Braziliei, contînd pentru preliminariile zonei sud-americane a „Cupei Davis". Tenismenii argentinieni au obținut victoria cu scorul de 4—1 și s-au calificat pentru faza următoare a competiției. În ultimele două partide de simplu, Julian Ganzabal l-a învins cu 10—8, 7—5, 6—4, pe Jorge Lemann, iar Guillermo Villas a dispus cu 4—6, 7—5, 6—0, 6—2 de Carlos Kirmayr. Din formația braziliană au lipsit cunoscuții internaționali Thomas Koch și Edson Mandarino.

■

În cadrul „Cupei Davis" (zona nord-americană), selecționata Mexicului a cîștigat cu scorul de 5—0 întîlnirea susținută la Ciudad de Mexico cu echipa Columbiei. În ultima zi a meciului, s-au înregistrat următoarele rezultate: Loyo Mayo — Ivan Molina 2—6, 6—4, 6—1, 6—3; Raul Ramirez — Jairo Velasco 6—1, 6—3, 6—3.

■

Turul ciclist internațional al Algeriei a programat etapa a 6-a, desfășurată între Biskra și Batna (117 km). Primul a trecut linia de sosire rutierul maghiar Imre Gera, cronometrat în 2 h 55:39. După aproape 1 minut a sosit sportivul sovietic Lihaciov. În același timp, a fost înregistrat și grosul plutonului, în care se aflau și cicliștii români. În clasamentul general individual conduce polonezul Szozda cu 21 h 14:24, urmat de sovieticul Gusiatnikov 21 h 16:32 și de olandezul Kneteman 21 h 18:56. Pe echipe, în fruntea clasamentului se află selecționata Poloniei, urmată de Olanda, U.R.S.S., Suedia, Cehoslovacia, R. F. Germania etc.

■

Comisia europeană de box a stabilit ca pugiliștii Franco Zurlo (Italia) și Johnny Clark (Anglia) să lupte pentru titlul continental la categoria cocoș, în prezent vacant. Meciul se va desfășura la 17 aprilie la „Royal Albert Hall" din Londra.

■

Competiția internațională de moto-cros, desfășurată la Tarragona (Spania), a fost cîștigată de alergătorul cehoslovac K. Masita. El a pilotat o motocicletă „Jawa" de 250 cmc. La Clasa 100 cmc a terminat învingător Roid Witthoft (R. F. Germania) pe un „Zundapp". Un alt alergător cehoslovac, Cespiva, s-a clasat pe primul loc în cursa rezervată motocicletelor de 350 cmc.

■

La Florența s-a disputat întîlnirea internațională de tenis de masă dintre selecționatele Italiei și Belgiei. Gazdele au obținut o victorie la limită, cu scorul de 4—3. Din formația învingătoare s-a evidențiat C. Bosi, care a cîștigat două meciuri: 2—0 (21—14, 21—7) cu Schalley și 2—0 (21—11, 21—19) cu Van de Walle.

■

Cursa ciclistă internațională Liège — Tongrinne a fost cîștigată la actuala ediție de rutierul belgian Van Vlierberghe, cronometrat pe distanța de 200 km cu timpul de 5 h 10'. El l-a întrecut la sprint, cu două lungimi de bicicletă, pe francezul Desnard. După 1'15" a sosit compatriotul său Godefroot. Ciclistul francez Poulidor a ocupat locul șase.

■

Concursul internațional de sabile desfășurat la Londra s-a încheiat cu succesul scrimerului vest-german Walter Covents, clasat pe primul loc în turneul final cu cinci victorii. Locul secund a fost ocupat de englezul Roger Cohen — patru victorii.

■

În cadrul campionatelor naționale de înot ale Suediei, care se desfășoară la Vaexjoe (bazin de 25 m), **Andres Bellbring** a înotat 400 m liber în 3:59,6 — cea mai bună performanță mondială. După vest-germanul Hans Fassnacht (3:59,7), Bellbring este cel de al doilea înotător din lume care coboară sub 4 minute în această probă.

Redacția și administrația: București, str. Vasile Conta nr. 16; telefoane: centrala 11.10.05, secția corespondenți 11.51.09, interurban 72 și 286; telex: sportrom buc. 180. Tiparul I. P. „Informația", București 40 368

PROLETARI DIN TOATE ȚĂRILE, UNIȚI-VĂ!

Sportul

ZIAR AL CONSILIULUI NATIONAL PENTRU EDUCAȚIE FIZICĂ ȘI SPORT

ANUL XXIX — Nr. 7366 | 4 PAGINI 30 BANI | Miercuri 28 martie 1973

Duminică, la Bratislava,

UNIVERSITATEA TIMIȘOARA JOACĂ ÎN FINALA C.C.E. LA HANDBAL FEMININ, ÎN COMPANIA LUI SPARTAK KIEV

Citiți amănunte în pagina a IV-a.

ȘEDINȚA BIROULUI EXECUTIV AL C. N. E. F. S.

Ieri a avut loc prima ședință a Biroului Executiv al Consiliului Național pentru Educație Fizică și Sport, constituit în plenara C.N.E.F.S. din 17 martie a.c.

La primul punct al ordinii de zi s-a discutat stadiul îndeplinirii sarcinilor care decurg din Hotărîrea Plenarei C.C. al P.C.R. din 28 februarie—2 martie 1973 cu privire la dezvoltarea continuă a educației fizice și sportului și a fost îmbunătățit Planul de măsuri pentru aplicarea Hotărîrii, pe baza propunerilor din plenara C.N.E.F.S. și a intervențiilor din ședința Biroului Executiv.

S-au stabilit, de asemenea, atribuțiile Biroului Executiv și responsabilitățile membrilor săi pentru realizarea prevederilor Hotărîrii plenarei C.C. al P.C.R. cu privire la dezvoltarea mișcării sportive și ale Planului de măsuri.

A fost prezentat proiectul Programului de pregătire olimpică ce urmează să fie supus dezbaterii și aprobării viitoarei plenare a C.N.E.F.S.

Biroul Executiv C.N.E.F.S. a rezolvat unele lucrări ale activității curente.

ÎN LUMINA HOTĂRÎRII PLENAREI C.C. AL P.C.R. CU PRIVIRE LA DEZVOLTAREA CONTINUĂ A EDUCAȚIEI FIZICE ȘI SPORTULUI

ÎN ÎNTREAGA ȚARĂ, PARTICIPARE ENTUZIASTĂ LA CONCURSURILE ȘI COMPETIȚIILE DE MASĂ

La start: VIITORII ATLEȚI DIN ANINA!

Aproape 500 de elevi au fost prezenți duminică, la Anina, la „Crosul primăverii". Iată cîștigătorii:

FETIȚE: Marinela Olinca (Liceul Anina); **BĂIEȚI: Petrică Dascălu** (Liceul Anina); **JUNIOARE II: Edwig Uher** (Șc. gen. 2); **JUNIORI II: Nicolae Radu** (Lic. Anina); **JUNIOARE I: Cristina Repavschi** (Șc. gen. 2); **JUNIORI I: Valeriu Băran** (Lic. Anina).

În localitate a avut loc și un concurs de gimnastică. Pe locul I, echipa clasei a VII-a a Liceului Anina.

Doru GLAVAN, coresp. județean

CĂLIMĂNEȘTI: 1 000 DE TINERI LA „CROSUL PRIMĂVERII"

În orașul Călimănești a avut loc duminică o reușită întrecere atletică intitulată „Crosul primăverii". La startul diferitelor probe au fost prezenți circa 1 000 de tineri și tinere din localitate.

În aceeași atmosferă de mare însuflețire, în țară continuă să se desfășoare — la sfîrșit de săptămînă — întreceri sportive de masă, care aduc la startul diferitelor discipline, mii de tineri și tinere din întreprinderi, instituții, din școli. Este un răspuns concret, o adeziune vibrantă a tineretului din patria noastră la recenta Hotărîre a Plenarei Comitetului Central al P.C.R., cu privire la dezvoltarea continuă a educației fizice și sportului. Totodată o convingătoare pledoarie pentru mișcare, pentru exercițiu fizic în aer liber, pentru sănătate și vigoare.

Iată cîteva din relatările primite la redacție din partea colaboratorilor noștri...

În aceeași zi Călimănești a mai găzduit competiții de masă la handbal și volei.

De asemenea au avut loc întreceri de atletism și competiții de handbal, volei, tenis de masă și tenis de cîmp în localitățile Drăgășani, Brezoiu și în comuna Măciuca.

„PRIMĂVARA PATINAJULUI CLUJEAN" — UN FESTIVAL ȘI UN SIMBOL!

...Duminică, ora 14, pe strada Soporului. Perechi de părinți și copii curg din ambele sensuri, grăbind spre intrarea ce duce la patinoar. Prichindei cu ghete aruncate pe umăr și pachete cu costumație de festival deconspiră însoțitorilor — și cu ce vervă! — episoade din poveștile pe care urmează să le deseneze pe gheață.

La intrare, acolo unde partenerii se „ciocnesc", animația e de nedescris. Și ea crește la vestiare, pe măsură ce micii artiști intră în pielea personajelor pe care sînt destinați să le întruchipeze.

Lîngă mantinelă, atmosfera este cea specifică unui sfîrșit de an școlar: așteptare încordată, emoții, flori...

Cînd bate ora 15, banda de magnetofon își începe lunga ei... cursă

(Continuare în pag. a 2-a)

Secvență de la „Festivalul primăverii", organizat pe patinoarul artificial din Cluj
Foto: Andrei LUCA — Cluj

ÎN CAMPIONATELE DE VOLEI

VICTORII SCONTATE

Ieri, în campionatele naționale de volei s-au desfășurat cinci partide contînd pentru etapa a XVIII-a. Iată amănunte:

STEAUA — I.E.F.S. (m) 3—2 (9, 2, —9, —12, 7). Partidă antrenantă, cu faze adeseori plăcute, dar și cu numeroase oscilații în ambele tabere. Studenții au abordat întîlnirea mult sub posibilitățile reale. Astfel, în primele două seturi, ei nu au avut decît o scurtă perioadă de dominare, la începutul jocului. Din setul al III-lea, ei și-au revenit — ca urmare a unor schimbări efectuate de antrenorul St. Stroie — egalînd situația la seturi. În cel decisiv, însă, studenții s-au pripit în acțiuni, facilitînd victoria steliștilor. De menționat că Steaua nu a putut beneficia de aportul trăgătorului Romeo Enescu care, prezentîndu-se într-o ținută necorespunzătoare, a fost trimis la vestiar. Au arbitrat: **R. Farmuș** — satisfăcător și **A. Dragomir** — bine. **(A.B.).**

Stancu (I.E.F.S) încearcă să depășească blocajul echipei Steaua, format din Crețu și Terbea.
Foto: I. MIHĂICĂ

DINAMO — VIITORUL BACĂU (m) 3—0 (14, 5, 8). Conform așteptărilor, gazdele au obținut victoria, dar voleibaliștii băcăuani, în anumite perioade ale întîlnirii, au opus o dîrză rezistență, mai cu seamă în primul și ultimul set, cînd au avut de cîteva ori conducerea. Ei au fost, însă, depășiți de o echipă evident mai experimentată și cu un bagaj superior de cunoștințe tehnico-tactice. A arbitrat satisfăcător cuplul **M. Bolintineanu — N. Waldinger. (EM. F.).**

VOINȚA ARAD — C.S.U. GALAȚI (m) 1—3 (—12, 14, —9, —1). Cu excepția primelor două seturi, arădenii au jucat din nou slab, pierzînd, fără a constitui un obstacol dificil de trecut. Au arbitrat **L. Andrieș** și **M. Herța**, ambii din Cluj. **(ȘT. IACOB-coresp. județean)**

UNIVERSITATEA CRAIOVA — TRACTORUL BRAȘOV (m) 3—1 (13, 12, —13, 14).

C.S.M. SIBIU — FARUL CONSTANȚA (f) 3—2 (13, —11, 12, —10, 15). După 130 minute de joc, victoria a revenit echipei gazdă, care a demonstrat o mai bună condiție fizică. Evidențieri: **Iolanda Popescu, Elena Cotfas,** de la C.S.M., respectiv **Emilia Cernega, Viorica Lutch** și **Carmen Marinescu. (GH. TOPÎRCEANU-coresp.).**

• Azi, de la 18,30, în sala Giulești, se va desfășura întîlnirea dintre echipele masculine Rapid și Progresul.

TURNEUL DE BOX PE CATEGORII DE GREUTATE

FAVORIȚII ÎNVINGĂTORI ÎN PRIMELE MECIURI

• Antoniu Vasile a depășit greutatea și a ieșit din cursă • La Pitești, multe partide încheiate înainte de limită

IAȘI, 27 (prin telefon). În prima reuniune s-au disputat 7 meciuri la categoria pană și 3 la mijlocie. Într-o sală, nu prea populată, primii care au urcat treptele ringului au fost **Gheorghe Ciochină** (Steaua) și **Constantin Tîrcheș** (Cimentul Medgidia). Ambii sportivi s-au angajat de la început într-un schimb prelungit de lovituri. Cu o directă bine plasată, Ciochină și-a trimis adversarul la podea în rundul 1. În următoarele minute Tîrcheș a încercat să întoarcă situația meciului în favoarea sa, dar tehnica mai bună a bucureșteanului și-a spus pînă la urmă cuvîntul. **Philipe Mongo** (studentul congolez de la Craiova) a primit o replică dîrză din partea lui **Ion Boancă** (C.S.M. Cluj). Cu un finiș mai clar, Mongo a reușit să cîștige, dar nu fără a depune serioase eforturi.

Constănțeanul **Petre Manole** l-a prins pe **Mihai Fodor** (C.S.M. Sibiu) într-un colț al ringului și i-a aplicat o susținută serie de lovituri puternice. Sibianul a căzut la podea, a fost numărat, iar după

(Continuare în pag. a 2-a)

„SPERANȚELE" PATINAJULUI DIN ȘAPTE ȚĂRI SE PREZINTĂ AZI LA STARTUL CONCURSULUI INTERNAȚIONAL „PRIETENIA"

Sezonului nostru de patinaj i-a fost sortită o încheiere spectaculoasă. Sub cupola palatului de gheață, la adăpost de sulițele soarelui primăvăratic, oglinda lucie a patinoarului va fi scena unui adevărat festival al patinajului artistic. Pentru prima oară, Bucureștiul este gazdă a acestei întreceri internaționale de anvergură, devenită tradițională, reunind speranțele patinajului artistic din șapte țări. Concursul „Prietenia" este deschis celor mai buni patinatori juniori (limită de vîrstă — 16 ani) din Bulgaria, Cehoslovacia, R. D. Germană, Polonia, Ungaria, U.R.S.S. și România. Este, totodată, un test de verificare pentru toți acești campioni și campioane, în perspectivă, la sfîrșit de sezon competițional.

Mulți dintre competitorii aflați acum la start, pe patinoarul acoperit „23 August", se regăsesc în luptă, după ce au fost văzuți la „mondialele" și „europenele" din acest an. Este cazul talentatului patinator cehoslovac *Miroslav Soska*, sau al de acum consacratului *Bernd Wunder*.

Radu VOIA

PROGRAMUL ÎNTRECERILOR

MIERCURI: ora 8.30 — băieți, obligatorii; 16.00 — deschiderea festivă; 16.30 — dans, obligatorii; 17.30 — perechi, program scurt; 18.00 — demonstrație.
JOI: 8.00 — fete, obligatorii; 16.00 — băieți, program scurt; 17.30 — dans, obligatorii; 18.30 — perechi, libere; 19.00 — demonstrație.
VINERI: 16.00 — fete, program scurt; 17.45 — băieți, libere; 20.00 — dans, libere.
SÎMBĂTĂ: 15.00 — fete, libere; 17.00 — demonstrație.

(Continuare în pag. a 4-a)

MICRO-INTERVIU CU O MARE PATINATOARE

GABY SEYFERT a venit la București, odată cu primăvara... Văzînd-o, de aproape, cu privirea-i limpede și părul blond strîns cu îngrijire, respirînd a tinerețe, îți pare o liceană în pragul examenelor și nicidecum o fostă dublă campioană mondială (1969, 1970). De fapt, Gabrielle Rueger-Seyfert dă — în aceste zile — un important examen. Unul din acelea care trebuie să-i aducă definitiva consacrare de antrenoare, după ce a fost, ani de-a rîndul, ultima zînă a gheții, coborîtă parcă din cărțile de povești. O mare patinatoare se află printre noi.

— Gaby Seyfert, cum te simți la București, pentru prima oară?

— Excelent, ca între prieteni. Dar, cu regretul că sînt aci doar ca să privesc cum alții patinează. Am, mereu, nostalgia concursurilor mele...

— Cele de neuitat! Dar cred că fetele și băieții, pe care i-ai adus pentru concursul nostru, îți pregătesc și ei satisfacții.

— Da, prezint aci cîțiva dintre cei mai buni elevi ai mei, de la clubul Dynamo Karl Marx-Stadt, acolo unde am crescut și eu. Precum și patinatori din Berlin. Iată, de pildă, pe Marion Weber și Steffi Knoll. Două fete frumoase, patinatoare talentate. Sau pe Bernd Wunderlich, care se pregătește să ajungă campion al R.D. Germane. Iar mai tîrziu, poate și mai mult!

— Unde e însă Anett Potzsch, pe care ne-ai promis-o?

— Regret că pe Anett a trebuit s-o las acasă. În ultimele zile, mi-am dat seama că a avut prea multe concursuri în acest sezon și începe să dea semne de oboseală. La 12 ani, campionatele europene și cele mondiale înseamnă foarte mult. Am lăsat-o să se odihnească puțin.

— Principii pedagogice sănătoase. Ce părere ai despre concursul „Prietenia", în ansamblu?

— Va fi o întrecere interesantă. Este o tradiție frumoasă, aceasta de a reuni pe cei mai buni patinatori din țările noastre, aflați în pragul maturității. Un concurs puternic și un prilej pentru o primă ierarhizare a valorilor, atît de importantă în patinajul artistic.

Absolut, de acord.

O INTERESANTĂ PARTIDĂ DE VERIFICARE A SELECȚIONATEI DIVIZIONARE LA FOTBAL

AZI, LA PITEȘTI, ÎNTÎLNIRE CU SELECȚIONATA DIVIZIONARĂ DIN ISRAEL

Pentru azi, pe agenda pregătirilor selecționatei noastre divizionare de fotbal în vederea apropiatului său start în sezonul internațional, se înscrie o interesantă întîlnire de verificare. Selecționabilii lui **Valentin Stănescu** și **Robert Cosmoc** s-au deplasat de luni la Pitești unde, începînd de la ora 16,30, vor primi replica unei selecționate divizionare din Israel. (Reamintim cititorilor noștri, că acest meci contează ca revanșă pentru partida dintre cele două selecționate divizionare, disputată în decembrie anul trecut la Tel Aviv, și în care victoria a revenit gazdelor cu scorul de 2—1.)

Evident, meciul de azi de la Pitești, prin caracterul său amical, de verificare, nu pune în primul rînd probleme de rezultat, deși reprezentanții noștri sînt datori să nu ignore nici acest aspect, mai ales în contextul amintit mai sus, pierderea — după o evoluție slabă — a întîlnirii similare din deplasare. Interesează însă, mai înainte de orice, randamentul pe care-l va da formația, perspectivele pe care ea ne va lăsa să le întrevedem pentru jocul de la Kiev (13 aprilie cu U.R.S.S.) și cele două partide oficiale din preliminariile C.M., din luna mai, cu Albania și R. D. Germană. După primele sale concluzii din momentul preluării conducerii echipei naționale (concluzii trase în urma turneului de pregătire franco-spaniol), Valentin Stănescu a adus lotului cîteva completări, introducînd în lot o serie de jucători noi, care n-au luat parte la pregătirile din februarie: **Haidu, Antonescu, Dumitriu IV, Aelenei, Marcu.** Din păcate, pentru verificarea de azi, antrenorul selecționatei s-ar putea să nu conteze pe unul dintre jucătorii de bază, Dobrin, care nu este sigur că va juca, fiind suferind de sciatică. În ceea ce-l privește pe **Neagu,** intrat în vederile selecționării, el a primit aviz medical negativ (din cauza accidentului de la Arad) așa încît n-a mai făcut

(Continuare în pag. a 3-a)

SĂTMĂREANU

DUMITRU

ÎN ORGANIZAREA C.C. AL U.T.C. ȘI MINISTERULUI EDUCAȚIEI ȘI ÎNVĂȚĂMÎNTULUI

PRIMUL FESTIVAL AL ANSAMBLURILOR ȘCOLARE DE GIMNASTICĂ MODERNĂ

• Finala — în zilele de 14 și 15 aprilie la Constanța, cu 400 de sportive! • Cea mai importantă acțiune la nivel central de stimulare a gimnasticii moderne în rîndul elevelor • Peste 500 de ansambluri în întreaga țară • Fruntașe în acțiune, județele Brăila, Mureș, Iași, Olt, Bacău, Ilfov și Bihor

Inițiativa Secției sport-turism a C.C. al U.T.C. și Ministerului Educației și Învățămîntului de a organiza **primul Festival al ansamblurilor școlare de gimnastică modernă merită, desigur, o subliniere deosebită.**

La ora actuală, din datele existente, rezultă că în întreaga țară ființează peste 500 de cercuri de gimnastică modernă, în școli de diferite grade. „Festivalul" a impulsionat considerabil pasiunea tinerelor sportive pentru această disciplină, profesorii de specialitate au încurajat participarea la acțiune, conducerile de școli au fost și ele mult mai mobile, ajutînd la reușita întrecerilor.

★

Inaugurat la începutul acestui an, deci o dată cu trimestrul II de școală, Festivalul ansamblurilor școlare de gimnastică modernă a ajuns acum în preajma etapelor județene. Cu alte cuvinte, au fost consumate primele etape, pe școală, interșcoli și, în unele cazuri, pe municipii. A revenit județului Ilfov cinstea de a organiza prima finală. Ea a avut loc duminică, într-un cadru cu totul sărbătoresc, în municipiul Giurgiu. A fost, sub toate aspectele, o reușită, asigurată într-o bună măsură și de concursul demonstrativ susținut de către sportive de la Institutul de Educație Fizică și Sport.

În duminica ce urmează, alte județe își vor desemna ansamblurile campioane, în principiu un număr de 12. În fine, la 8 aprilie vor lua sfîrșit întrecerile etapei pe județ.

Sînt de semnalat preocupările care există pentru succesul acestei etape în județe ca Brăila, Mureș, Iași, Olt, Bacău și Bihor, în municipiul București, unde aproape toate cadrele de specialitate s-au angajat, cu toată capacitatea lor organizatorică, cu toată priceperea, la alcătuirea unor ansambluri cît mai omogene valoric.

În sprijinul pregătirii echipelor participante, organizatorii au editat un pliant, foarte util — după cum rezultă din opiniile multor eleve și profesoare de specialitate — în alegerea unor excursii. Pliantul a

(Continuare în pag. a 2-a)

O TEMĂ DE ACTUALITATE: SPAȚIILE DE JOACĂ, SPORT ȘI AGREMENT ÎN CARTIERE

Răspunsul tovarășului ing. Edgar KONRAD, vicepreședinte al Consiliului popular municipal Timișoara, la articolul publicat în ziarul nostru de ieri

O AMPLASARE JUDICIOASĂ ȘI O REPARTIZARE ECHITABILĂ ÎN ÎNTREGUL MUNICIPIU

În municipiul Timișoara există o veche tradiție în mișcarea sportivă de masă. Dacă pînă în 1968, s-au amenajat spații de joacă și de sport numai în unele zone, unde au existat terenuri libere, de către unitățile mai puternice, cu un mare număr de salariați, astăzi nu se mai concepe să se amplaseze o uzină fără a putea asigura angajaților și spații pentru recreare sau să se aprobe un detaliu de sistematizare privind un cvartal de locuințe care să nu cuprindă și spații de joacă și terenuri de sport, conform normelor în vigoare.

Amplasarea judicioasă și repartizarea acestor spații în mod echitabil, pentru toate cartierele municipiului, a fost posibilă după avizarea schiței de sistematizare de către Comitetul județean P.C.R. în anul 1971.

Și, așa cum reiese din recenta Hotărîre a Plenarei C.C. al P.C.R. privind dezvoltarea continuă a educației fizice și sportului, ne revin sarcini de prim ordin în acest sens.

În conformitate cu schița de sistematizare, s-au realizat o serie de amenajări sportive din partea de nord a municipiului, cum este Strandul Tineretului, motelul (cu dotările respective în curs de dezvoltare), campingul, muzeul satului în Pădurea Verde, barajul pe Behela la liziera pădurii cu lacul (unde se vor putea practica sporturi nautice), terenurile de fotbal din Pădurea Verde și de la Liceul Silvic, baza sportivă a fabricii Modern, baza sportivă din preuzinalul U.M.T. cu teren de fotbal, terenuri de tenis, sală de gimnastică etc.

Există spații reținute pentru o grădină zoologică în Pădurea Verde, au început lucrările la poligonul de tir sportiv și s-a avizat proiectul pentru baza hipică vizavi de motel.

Pentru partea de nord a municipiului putem spune, deci, că există posibilități suficiente pentru recreare și activități sportive dacă mai luăm în considerare și dotările mai vechi, cum sînt complexul sportiv Progresul (la care s-a amenajat recent și un bazin de înot).

Nu același lucru se poate spune despre partea de sud-vest a municipiului, unde prin construirea cartierului Calea Șagului, densitatea populației a crescut foarte mult.

Cunoscînd această situație s-a întocmit, cu ajutorul Comitetului județean de partid, un studiu privind amplasarea unei zone de agrement cuprinsă între Calea Șagului și Fabrica de tramvaie, respectiv str. D. Barac. Aici urmează ca, pe lîngă dotările comerciale, să se amenajeze un mare parc sportiv care să cuprindă mai multe terenuri de fotbal, handbal, baschet, tenis, o sală de lacuri cu piste pentru canotaj, terenuri de joacă pentru copiii mici, teatru în aer liber, un strand cu două sau trei bazine cu apă, poate chiar termală. Lucrările de escavație pentru lacuri au

(Continuare în pag. a 2-a)

SCHI

VASILE PAPUC CAMPION LA 30 km

POIANA BRAȘOV, 27 (prin telefon) — Cea mai lungă cursă de schi fond, organizată la noi în țară, proba de 30 de km, deși organizată spre sfîrșitul sezonului a oferit un spectacol deosebit, într-o ambianță primăvăratică, constituind pentru **Vasile Papuc** (Dinamo Brașov) prilejul de a-și adjudeca primul titlu de campion al țării la seniori. Cursa sa a fost splendidă, conducînd din cap în cap, cu o regularitate de metronom și într-un ritm care dădea impresia unei întreceri pe 15 km. Traseul ales în Poiana Mică, peste Coama Lungă și Lunca lui Bălan, deși a măsurat exact distanța, a fost alcătuit în marea majoritate din porțiuni plate, ceea ce explică timpii foarte buni realizați, cu corespondență valorică internațională.

Principalul favorit al cursei **Gheorghe Voicu** (campionul probei în anul 1972) acuzînd o ceruire greșită a abandonat după prima buclă de 10 km, după părerea noastră cu prea multă ușurință, pentru că o corecție a ceruitului, necesitînd circa un minut, i-ar fi dat posibilitatea să rămînă în lupta pentru titlu.

Este drept că ceruirea a constituit o problemă, deoarece valul de căldură ce traversează țara s-a făcut simțit și la Poiana Brașov. Din aceste motive startul s-a dat la ora 7,45 și, cu toate acestea, la umbră a fost gheață, dar în porțiunile expuse razelor solare zăpada se topea văzînd cu ochii.

În aceste condiții schimbătoare trebuie semnalat meritul și în același timp surpriza oferită de tînărul **Nicolae Dudu** (IEFS București), care, depășindu-se pe sine și pe mulți dintre redutabilii alergători ai acestei distanțe, s-a clasat în final pe locul doi, după o cursă excepțională. **Gheorghe Gîrniță,** un alt pretendent la titlu, resimțindu-se după o recentă gripă și, credem, puțin obosit după 25 de starturi în acest sezon, s-a clasat abia pe locul 3, la cîteva secunde diferență, după ce aproape 25 de km de alergare se aflase pe poziția secundă.

În încheiere am vrea să subliniem, încă o dată, meritul organizatoric al colegiului brașovean de arbitri și efortul de a se fi amenajat mecanic toată pîrtia cu mașina de bătătorit zăpadă, ceea ce a oferit schiorilor condiții de întrecere excepționale. **IATĂ REZULTATELE ÎNREGISTRATE: 1. Vasile Papuc** (Dinamo) — campion național — 1 h 38:18, **2. Nicolae Dudu (IEFS) 1 h 39:46, 3. Gheorghe Gîrniță (Dinamo) 1 h 39:50, 4. Dumitru Soiu (ASA) 1 h 43:46, 5. Gheorghe Cercel (ASA) 1 h 44:27, 6. Gheorghe Cimpoia (ASA) 1 h 44:30.**

Mihai BIRA

Vasile Papuc (Dinamo Brașov) noul campion național la 30 de km

Foto: Theo MACARSCHI

PRIMUL FESTIVAL AL ANSAMBLURILOR ȘCOLARE

(Urmare din pag. 1)

fost, în multe cazuri, un fel de punct de plecare în diversificarea unor teme, care — a se vedea la finală — nu vor cuprinde doar exerciții cu obiecte clasice (cercuri, coarde, minge, măciucă), ci și cu obiecte stilizate — umbreluțe, ghirlande de flori, eșarfe, fluturași ș.a. — ceea ce va face să sporească paleta de culori a concursului, la ultimul său act. Fantezia profesoarelor care pregătesc echipele campioane de județe, ale elevelor participante poate fi nelimitată.

★

În ceea ce privește finala, aceasta a fost fixată în vacanța de primăvară, în zilele de **14 și 15 aprilie** în Sala sporturilor din Constanța. O excelentă alegere, dat fiind interesul care există acolo pentru sportul grației și al îndemînării. La finală, pe lîngă cele 320 de eleve, componente ale echipelor campioane de județe, vor fi prezente alte 80 — sportive fruntașe — care vor susține un mare program demonstrativ.

În vederea stimulării muncii profesorilor și a elevilor, organizatorii au instituit o serie de premii — pentru cel mai omogen ansamblu, pentru cele mai tehnice execuții, pentru ansamblul cel mai grațios etc.

BOX

(Urmare din pag. 1)

aceea a fost abandonat de antrenorul său. **Constantin Pipoiu** (Ploiești) a găsit o rezistență deosebită în Chiriță Stoian (Metalul București). Deși a recepționat o serie de lovituri foarte puternice, bucureșteanul a găsit resurse pentru a răspunde atacurilor adversarului său. În ultimele trei minute de luptă, fiecare pugilist a lovit la întîmplare, iar judecătorii au decis pe învingător (Pipoiu) apreciind la el un plus de claritate.

Constantin Agrigoroaie (Nicolina Iași) a fost bine îndrumat tactic în lupta sa contra dinamovistului bucureștean **Marin Peia.** El a expediat numeroase un-doi-uri la figură, în primele minute ale disputei. În următoarea repriză, Peia a trecut la contraatac și a echilibrat situația. Ultimul rund a fost dramatic, fiecare sportiv aruncînd în luptă ultimele rezerve de energie. Pentru insistențele sale în atac, Agrigoroaie a primit decizia cu 2—1.

Cunoscuții boxeri **Gabriel Pometcu, Ion Györffi** și **Gheorghe Chivăr** au realizat victorii clare, dovedind (toți trei) că se află în bună formă sportivă. **(D. DIACONESCU** — coresp. județean).

TURNEUL PE TOATE CATEGORIILE DE GREUTATE

ORADEA, 27 (prin telefon). — În cea de a doua reuniune de luni au fost programate 14 meciuri (8 la categoria semiușoară și 6 la categoria mijlocie mică). Cu acest prilej a fost consemnat și un eveniment neașteptat: campionul național la categoria semiușoară, Antoniu Vasile a depășit greutatea și astfel a fost nevoit să părăsească întrecerea. Meciurile, în general, au purtat amprenta unor dispute aprige, dar procedeele tehnice au fost uitate parcă în... sălile de antrenament, în centrul preocupării combatanților rămînînd doar lupta acerbă și schimburile de lovituri violente. Excepție au constituit meciurile Simion Cuțov — M. Prie (C.S.M. Sibiu) și T. Nicolae (Metalul) — G. Nare (A.S.A. Bacău), în care Cuțov și Nicolae, printr-o bună evoluție s-au impus, învingînd prin abandon.

CELELALTE REZULTATE: E. Gorea (Voința Reghin) b.p. C. Voicilaș (Gloria Buzău), D. Szekely (Motorul Arad) b.p. C. Covaci (A.S.A. Cluj), A. Guțu (Dunărea Galați) b.p. M. Ciorbă (Crișul), C. Dia (Muscelul) b.p. C. Jivcovici (A.S.A. Cluj), T. Ciobotaru (Litoral Mangalia) — într-o partidă extrem de echilibrată, în care învingătorul a fost și la podea în prima repriză, b.p. N. Boșcu (Constructorul Galați), I. Agapi (Nicolina Iași) b.ab. I. Șt. Crișan (Voința Satu Mare), C. Dumitrescu (Farul) b.p. D. Ionescu (Dinamo Brașov); **cat. mijlocie mică:** N. Moț (Motorul Arad) b. desc. 3 M. Pachitaru (C.S.M. Sibiu), G. Blaj (C.S.M. Reșița) b.p. Fr. Saigo (Crișul), C. Chiracu (Dunărea Galați) b.p. C. Sprînceanu (U. M. Timișoara), A. Tirboi (Farul) b.p. N. Bloj (Voința Reghin), C. Ghiță (Steaua) b.p. I. Lupu (C.F.R. Timișoara). **(Ilie GHIȘA** — coresp. județean).

PITEȘTI, 27 (prin telefon). — La prima gală au asistat peste 1 500 de spectatori. Cele 17 partide programate au fost, în marea lor majoritate, atractive, dinamice, spectaculoase și de un bun nivel tehnic. În privința sportivilor se poate afirma că doar cîțiva s-au prezentat slab pregătiți: Ion Simuleac (C.S.M. Sibiu), Marinel Gheorghiu și Mihai Gheorghe (Buzău).

Mai este de reținut și faptul că, din cele 8 meciuri de la cat. semimijlocie, 5 s-au terminat înainte de limită, iar la cocoș toate cele 6 partide s-au disputat pe parcursul a 3 reprize.

CELELALTE REZULTATE: cat. cocoș: Dumitru Birău (Grivița Roșie Buc.) b.p. Octavian Constantin (Brăila), Răducanu Ivanciu (Metalul București) b.p. Cornel Ioniță (Dinamo Brașov); **cat. ușoară:** Constantin Manea (Buzău) b.p. Ion Simuleac (C.S.M. Sibiu); **cat. semimijlocie:** Costel Gutui (Voința Brăila) b.p. Gheorghe Agapșa (Dinamo Buc.), Liviu Oancea (Cîmpulung Muscel) b.ab. 2 Gheorghe Rizea (Metalul Buc.), Ștefan Voicu (Constructorul Galați) b.ab. 2 Gheorghe Mihaj (Buzău), Dumitru Moraru (Constructorul Galați) b.ab. 3 Marin Toia (Dunărea Galați), Alexandru Popa (C.S.M. Cluj) b.p. Aurel Pițigoi (Cîmpulung Muscel). **(Al. MOMETE** — coresp.).

LUPTE

La campionatele europene de „libere"

PETRE COMAN ȘI VASILE IORGA ASPIRĂ LA MEDALII DE AUR

Începînd de vineri și pînă duminică seara, în orașul elvețian Lausanne, va avea loc una dintre cele mai mari competiții de lupte libere ale anului — campionatele europene. La aceste întreceri de anvergură și-au anunțat participarea cei mai buni luptători din 29 de țări de pe continent, printre care **U.R.S.S., Bulgaria, ROMÂNIA, R. D. Germană, Turcia, Polonia, R. F. Germania, Ungaria, Cehoslovacia** și **Italia,** ale căror echipe s-au clasat, în această ordine, pe primele zece locuri, la ediția de anul trecut.

După cum se vede, selecționata noastră a ocupat o poziție fruntașă, situîndu-se înaintea unor reprezentative cu mare reputație în arena internațională, ca cele ale Turciei, Suediei, R. D. Germane ș. a. Așadar, la apropiatele confruntări, luptătorii noștri vor avea de apărat un loc prestigios, spre care își îndreaptă, cu siguranță, atenția antrenorii și sportivii multor formații. Desigur, în aceste condiții, sarcina luptătorilor români nu este deloc ușoară și aceasta cu atît mai mult cu cît în echipă au fost înlocuiți 5 din cei 10 „olimpici" (s-ar putea chiar și al șaselea — Ludovic Ambruș — dacă acesta nu se va restabili, după un acident la umărul drept, pînă în ajunul plecării programate pentru joi dimineața).

După cum ne spunea, zilele trecute, antrenorul federal **Ion Crisnic,** luptătorii proaspăt selecționați în echipă dețin în prezent o formă bună. Astfel, la cat. 48 kg., **Iancu Vanghelici** îl înlocuiește pe Ion Arapu, accidentat la un picior și insuficient restabilit. Petre Cearnău, trecînd de la cat. 52 kg la 57 kg., ca urmare a faptului că a mai cîștigat în greutate, în locul acestuia a fost introdus tînărul **Emil Butu,** medaliat cu bronz la ediția de anul trecut a confruntărilor continentale. Deci, la această categorie alegerea nu impune alte comentarii. La următoarea, însă, 57 kg., misiunea antrenorului federal a fost ceva mai dificilă deoarece, pînă nu demult, emiteau pretenții justificate, după eliminarea din lot, a lui Dumitru Nicolae, atît **Cearnău** cît și tînărul **Grigore Condrat** (21 de ani). La recentele meciuri de selecție, însă, Condrat s-a detașat de concurentul său, pe care l-a învins suficient de convingător.

O soluție mai puțin satisfăcătoare a fost găsită la categoria 90 kg., pentru înlocuirea lui Ion Marton, eliminat după două tururi la Jocurile Olimpice de la München. În cele din urmă, s-a acordat credit tînărului **Ion Dumitru.**

În sfîrșit, titularizarea reprezentantului la cat. +100 kg. (în locul lui Ștefan Stingu), a prilejuit afirmarea tînărului **Ladislau Simon** (22 de ani). La turneele de verificare din acest an, Simon a avut comportări promițătoare.

Iată, acum, după opinia noastră, posibilitățile pe care le au cei 10 luptători români ce vor participa la confruntările de la Lausanne.

Pentru medalia de aur, mari perspective are **Petre Coman** (cat. 62 kg.) El a cucerit pînă acum două medalii de argint și trei de bronz la competițiile continentale. La ultima, cea de anul trecut, a fost la un pas de prima treaptă a podiumului de onoare, obținînd patru victorii consecutive prin tuș, dar a avut neșansa de a se accidenta în semifinale. Și **Vasile Iorga** (cat. 82 kg.), cu o tragere la sorți favorabilă, ar putea ținti medalia de aur, mai ales că principalii săi adversari, Levan Tediașvili (U.R.S.S.) și Horst Stottmeister (R. D. Germană) nu vor mai concura.

Medalii de argint sau de bronz au șanse să obțină **Emil Butu, Petre Poalelungi** (cat. 68 kg.), **Ludovic Ambruș** și **Ladislau Simon.** Pe locurile 4—6 se pot clasa **Iancu Vanghelici, Ion Dumitrescu, Enache Panaite** (cat. 100 kg.) și **Grigore Condrat.**

În cazul că Ambruș nu se va restabili complet, locul său în formație va fi luat de **Gheorghe Paraschiv.**

Pregătirea sîrguincioasă a luptătorilor în vederea acestei competiții ne dă speranțe că anticipările noastre sînt realizabile.

Costin CHIRIAC

FLUCTUAȚIILE DE FORMĂ — CONSECINȚĂ A UNEI SLABE PREGĂTIRI

Duminică s-au disputat întrecerile celei de-a doua etape a campionatului republican de lupte greco-romane pe echipe, aceasta fiind ultima etapă programată în primăvară, exceptînd turneul individual din cadrul diviziei, ce se va disputa între 20 și 22 aprilie, la Galați, Cluj și Craiova. Meciurile susținute de cele 27 de formații s-au încheiat cu multe rezultate surpriză, competitoarele avînd comportări contradictorii nu numai de la o etapă la alta, dar chiar și de la un meci la altul, în cadrul aceleiași zile. De pildă, **Carpați Sinaia,** revelația primei etape (în care a învins clar pe Metalul București — una dintre primele clasate la ultimele ediții ale campionatului și a terminat la egalitate cu Electroputere Craiova), duminică — deși a evoluat în compania a doua noi promovate în divizie (C.S.O. Cîmpulung și I.M.U. Medgidia) — a pierdut în mod surprinzător ambele întîlniri. De asemenea, C.S. Satu Mare, evoluînd pe teren propriu, n-a reușit decît un rezultat de egalitate cu Vulturii Textila Lugoj și a cedat ultimei clasate în seria a II-a, A.S.A. Cluj.

Rezultate contradictorii s-au înregistrat și în triunghiularul de la Tg. Mureș. Gazdele au depășit clar pe noua promovată în divizie, C.S. Arad, pentru ca în meciul următor să cedeze, neașteptat, în fața unei alte echipe prezentă pentru prima oară în divizie, C.S.M. Reșița. În ultima partidă, atunci cînd toată lumea crede că va asista la o nouă victorie a luptătorilor reșițeni, ei au pierdut partida cu C.S. Arad. Și exemplele ar mai putea continua... Dar ce denotă această inconstanță valorică a echipelor?

O explicație ar putea fi lipsa de experiență a componenților formațiilor recent ajunse în prima divizie, alcătuite în majoritate din elemente tinere (juniori). Și totuși, tinerii luptători musceleni, indiferent de adversarele cu care s-au întîlnit, au avut o comportare constant bună, ei aducînd echipa lor pe locul 4 în seria a III-a. În schimb, formații cu o îndelungată activitate în competiția celor mai bune echipe din țară, ca **Steagul roșu Brașov, Electroputere Craiova** și **A.S.A. Cluj** se zbat în subsolul clasamentelor, primele două nereușind să obțină nici o victorie în cele patru meciuri susținute. În această situație, ne simțim obligați să desprindem concluzia unei pregătiri necorespunzătoare a unor participante, fapt reflectat și de rezultate. Este necesar ca antrenorii formațiilor, ca și conducerile secțiilor respective, să acorde o mai mare atenție pregătirii pentru participarea la cea mai mare competiție pe echipe a țării.

După consumarea primelor două etape nu există decît trei formații (din 27) care au cîștigat toate cele patru meciuri susținute și s-au instalat cu autoritate în fruntea clasamentelor celor trei serii.

SERIA I

1. Dinamo Buc.	4	4	0	0	126—23	12
2. Progresul Buc.	4	3	1	0	84—55	11
3. IPROFIL Rădăuți	4	3	0	1	86—77	10
4. Dunărea Galați	4	2	1	1	79—82	9
5. Farul Constanța	4	2	0	2	86—58	8
6. S.C. Bacău	4	1	0	3	71—80	6
7. A.S.A. Bacău	4	1	0	3	64—90	6
8. Pescărușul Tulcea	4	1	0	3	45—102	6
9. Nicolina Iași	4	0	0	3	41—116	4

SERIA A II-A

1. Steaua	4	4	0	0	120—34	12
2. Mureșul Tg. M.	4	2	0	2	80—77	8
3. Vulturii Text. Lugoj	4	1	2	1	66—69	8
4. C.F.R. Timișoara	4	2	0	2	64—69	8
5. C.S. Arad	4	2	0	2	64—77	8
6. Crișul Oradea	4	2	0	2	57—81	8
7. C.S. Satu Mare	4	1	1	2	69—79	7
8. C.S.M. Reșița	4	1	1	2	61—76	7
9. A.S.A. Cluj	4	1	0	3	64—83	6

SERIA A III-A

1. C.S. Pitești	4	4	0	0	77—63	12
2. Alumina Slatina	4	3	0	1	79—52	10
3. Rapid	4	3	0	1	81—57	10
4. C.S. Muscelul	4	2	1	1	74—71	9
5. Metalul București	4	2	0	2	85—65	8
6. Carpați Sinaia	4	2	0	2	74—82	8
7. I.M.U. Medgidia	4	1	1	2	59—85	7
8. Electroputere Craiova	4	0	1	3	60—90	5
9. Steagul roșu Brașov	4	0	0	4	63—87	4

HALTERE

GHEORGHE MÎINEA A STABILIT UN NOU RECORD NAȚIONAL

Întîlnirea internațională amicală de haltere dintre echipa clubului **Rapid** și **Zespoli Varșovia,** desfășurată, duminică, în sala Giulești, a oferit o întrecere interesantă. Cu acest prilej, sportivul român GHEORGHE MÎINEA a corectat recordul național al categoriei 82,500 kg, de la 135 kg la 137,500, la stilul smuls, iar halterofilii bucureșteni au obținut victoria cu scorul de 6—3.

Iată rezultatele (52 kg): 1. **P. RUJA** 80+105=185 kg, 2. **W. Gos** 75+100=175 kg; cat. 56 kg: 1. **N. ILIE** 87,500+110=197,500 kg, 2. **W. Luczynski** 85+107,500=192,500 kg; cat. 60 kg: 1. **ȘT. ALEXANDRU** 95+120=215 kg, 2. **Z. Borzynski**=0; cat. 67,500 kg: 1. **V. BĂDESCU** 100+130=230 kg, 2. **J. Iaskewicz** 105+125=230 kg; cat. 75 kg: 1. **S. APOSTOL** 112,500+142,500=255 kg, 2. **T. Kapusta** 100+130=230 kg; cat. 82,500 kg: 1. **GH. MÎINEA** 137,5 (nou record)+160=297,500 kg, 2. **K. Sobiecki** 107,500+140=247,500 kg; cat. 90 kg: 1. **K. TURCZAK** 105+135=240 kg, 2. **Șt. Teleman** 105+135=240 kg (mai greu la cîntar); cat. 110 kg: 1. **A. WOJCJECHOWSKI** 140+160=300 kg, 2. **M. Parapancea** 120+155=275 kg; cat. +110 kg: 1. **R. KLOSYNSKI** 107+147,500=254,500 kg, 2. **C. Mărgărita** 105+120=225 kg.

★

În campionatele de juniori ale municipiului București au fost desemnați următorii cîștigători, în ordinea categoriilor **(juniori mici): Șt. Dinu** (Progresul), **C. Sandu** (Viitorul), **I. Josceanu** (Viitorul), **N. Covalciu** (Olimpia), **G. Fodor** (Steaua), **M. Cîrjan** (Steaua), **M. Iacob** (Rapid), **C. Preda** (Olimpia); JUNIORI MARI: **I. Satalan** (Olimpia), **M. Gîrdea** (Prog.), **M. Calița** (Prog.), **V. Dociu** (Olimpia), **I. Răceanu** (Rapid), **Șt. Onuleac** (Steaua), **V. Achim** (Energia), **C. Gheorghe** (Steaua), **C. Sintimbreanu** (Energia).

VOLEI

REZULTATE DIN DIVIZIA B

În divizia B s-au disputat partidele ultimei etape din turul al treilea. Iată rezultatele:

FEMININ: Dacia Pitești — A.S.E. București 3—2, Medicina Tg. Mureș — Voința Oradea 3—0, Tomistex Constanța — Spartac București 0—3, Medicina Timișoara — Voința Brașov 1—3, Corvinul Deva — C.S. Tîrgoviște 3—0, Universitatea Craiova — Drapelul roșu Sibiu 3—0, Constructorul Arad — Voința M. Ciuc 0—3, Voința Reghin — Voința Zalău 2—3, Voința Buzău — Flacăra roșie București 0—3.

MASCULIN: Inst. ped. Tg. Mureș — Ind. Sîrmei C. Turzii 1—3, Voința Alba Iulia — Electroputere Craiova 1—3, C.S.M. Suceava — C.S.U. Pitești 3—0, Unirea Tricolor Brăila — Medicina București 3—0, C.S.U. Brașov — Silvania Ș. Silvaniei 3—0, Explorări B. Mare — Alumina Oradea 3—0, Relonul Săvinești — Petrolistul Cîmpina 3—0, Corvinul Hunedoara — Politehnica Timișoara 0—3, Aurora București — Delta Tulcea 3—0.

CORESPONDENȚI: I. Fețeanu, S. Albu, N. Teodorescu, I. Ene, I. Jura, Th. Costin, I. Ștefan, L. Maior, I. Filipescu, C. Alexa, N. Costin, C. Diaconescu, R. Pop, C. Nemțeanu, I. Vlad

PARTICIPARE ENTUZIASTĂ, LA CONCURSURILE ȘI COMPETIȚIILE DE MASĂ

(Urmare din pag. 1)

pe care n-avea s-o încheie decît sub geana nopții.

Iată însă prima „libelulă"! Un tur pe gheață și primele aplauze! Festivalul „Primăvara patinajului clujean" a început. Program încărcat, variat și sugestiv. În evoluții individuale și de grup se produc sportivi de-o șchioapă între 4 și 6 ani, fetițe și băieți de vîrsta claselor primare, adolescenți. Și de fiecare dată, alții. În total: 250. Dintre ei, mai mult de jumătate sînt „cursanți" ai școlii clujene de patinaj, formă care a început să funcționeze acum 5 luni, o dată ce patinoarul artificial și-a deschis porțile.

O școală care a pus pe... patine aproape 700 de copii. Sînt copii care s-au dedat cu plăcere alunecatului pe gheață și care trăiesc bucuria unor ceasuri în aer liber și mulțumirea de a stăpîni și-un alt teren decît cel pe care umblă zilnic; copii care au încercat satisfacția primului mare festival pe gheață, manifestație care le-a deschis apetitul pentru spectacol și, implicit, dorința unei pregătiri conștiincioase și de durată; copii dintre care vor răsări mîine mlădițe ale performanței, împlinind astfel așteptări de ani de zile și confirmînd speranțele pe care specialiștii clujeni și le pun în multe dintre „prințesele" și „ciupercuțele", „ghioceii" și „coșarii" care culeg astăzi primele aplauze.

Iată pentru ce „Primăvara patinajului clujean" n-a fost doar o mare serbare pe gheață, ci și un simbol al primăverii pe care patinajul clujean începe s-o trăiască!

Nușa DEMIAN

LA CARANSEBEȘ, UN TRADIȚIONAL CROS AL ELEVILOR

Pe arterele principale ale orașului Caransebeș, aproape 1 000 de tineri și tinere au luat parte la un tradițional cros.

Organizat de forurile sportive din localitate, în colaborare cu Comitetul orășenesc U.T.C., concursul s-a bucurat de participarea tinerilor din Caransebeș și din localitățile Reșița și Bocșa.

Cîștigători: **Dorina Sumelan** — Reșița (fetițe), **Adriana Neacșu** — Reșița (junioare III), **Doina Moldovan** — Caransebeș (junioare II), **Silvia Rățoi** — Caransebeș (junioare I), **Jeni Erimescu** — Caransebeș (senioare); **Adrian Cibulea** — Caransebeș (băieți), **Dorel Iosef** — Reșița (juniori III), **Ion Lascău** — Reșița (juniori II), **Gheorghe Gherga** — Caransebeș (juniori I) și **Ion Dușu** — Reșița (seniori).

Doru GLĂVAN, coresp. județean

GALAȚI: DOUĂ REUȘITE COMPETIȚII DE HANDBAL

Duminică, atenția iubitorilor de sport din Galați a fost îndreptată către două interesante competiții de handbal. Prima — rezervată echipelor de fete — a avut loc în organizarea asociației sportive Danubius și s-a desfășurat în Sala sporturilor. Au luat parte la întreceri 8 echipe din Iași, București, Constanța, Buzău, Brăila și Galați. La capătul unor partide viu disputate, trofeul pus în joc — „Cupa Danubius" — a revenit echipei Liceului nr. 2 din Iași.

Cealaltă competiție de handbal, adresată băieților, a fost organizată de C.J.E.F.S. Galați și Școala sportivă din localitate. Au participat 4 echipe de juniori din Iași, Bacău, Brăila și Galați. Și în această întrecere succesul a surîs elevilor de la Liceul nr. 2 din Iași, autorii celor mai multe victorii, care au cîștigat „Cupa primăverii" oferită de organizatori.

Telemac SIRIOPOL, coresp. județean

„CUPA BOTOȘANILOR" A REVENIT MEDICINII IAȘI

La finele săptămînii trecute, iubitorii de șah din Botoșani au fost prezenți la o frumoasă întrecere organizată cu reprezentanții cei mai buni ai asociațiilor sportive Medicina Iași, Zimbrul Suceava, Letea Bacău, Relonul Săvinești și Voința Botoșani.

Desfășurată sistem turneu întrecerea a revenit echipei divizionare A, **Medicina Iași,** care a primit și trofeul oferit de organizatori: „Cupa Botoșanilor". Pe locurile următoare s-au clasat șahiștii de la Voința Botoșani și Zimbrul Suceava.

H. UNGUREANU, corespondent

JUDEȚUL TELEORMAN — DIN NOU PREZENT!

În mai multe localități din județul Teleorman activitatea sportivă de masă a cunoscut, duminica trecută, un interes deosebit din partea tineretului.

La Alexandria, reședința județului, sportivi din cîteva întreprinderi s-au întrecut la 6 ramuri-fotbal, volei (băieți și fete), cros (băieți), tir (fete), șah (băieți și fete) și tenis de masă (băieți). Cele mai multe puncte au fost realizate de reprezentanții întreprinderii de panouri și tablouri electrice (193).

Tot duminică, la Turnu Măgurele, peste 500 de elevi și eleve au luat parte la „Ștafeta crosurilor de primăvară", întrecere în care s-au evidențiat reprezentanții Liceului agricol din localitate. Printre cîștigătorii probelor au fost **Marian Vlăhuță, Alexandru Petrică, Marcela Cojoacă, Jenica Sava** și **Sabina Preda.** De asemenea, la Turnu Măgurele s-a desfășurat o întrecere dotată cu „Cupa Ghiocelul" la șah și tenis de masă, cu participarea unor sportivi din 12 localități ale județului. La șah, pe locul I s-au situat **Marian Trancău** și **Olguța Bălteanu,** iar la tenis de masă, **Sorin Moldoveanu** și **Ileana Barbu.**

La Roșiori de Vede s-a dat startul în competițiile de fotbal și handbal organizate pe cartiere. Iau parte cîte 4 echipe. Cîteva rezultate: Nord-Sud 2—0 și Centru-Est 0—2 la fotbal, Sud-Est 7—5 la handbal. Întreceri demonstrative de carturi și aeromodelism au completat programul activităților sportive de masă din acest oraș.

În fine, la Zimnicea s-a organizat o duminică sportivă care a cuprins întreceri de cros, tenis de masă, fotbal și șah la care au fost prezenți peste 1 000 de tineri și tinere.

CONSFĂTUIREA PROFESORILOR DE EDUCAȚIE FIZICĂ DIN MUNICIPIUL RM. VÎLCEA

În municipiul Rm. Vîlcea a avut loc luni o consfătuire a cadrelor didactice de educație fizică cu tema **„Cum vă propuneți să desfășurați activitatea în cadrul orelor de educație fizică și cea educativ-obștească cu elevii, în lumina recentei Hotărîri a Plenarei C.C. al P.C.R. cu privire la dezvoltarea continuă a educației fizice și sportului".**

La consfătuire, prezidată de tovarășul **Victor Crețu,** secretar cu probleme organizatorice al Comitetului județean Vîlcea al P.C.R., au fost prezenți 46 de profesori de specialitate.

Printre cei care au luat cuvîntul și au formulat angajamente concrete au fost profesorii **Iulian Iovan, Petre Darie, Laurențiu Stilea, Eugen Prodescu, Nicolae Dinescu, Grigore Lazăr, Viorel Mateescu, Constantin Ștefănescu** etc.

În cadrul consfătuirii au fost precizate principalele sarcini ce revin școlii, rezultate din prevederile Hotărîrii de partid.

POPICE

DACĂ ÎN LOC DE VORBE S-AR TRECE LA FAPTE...

Iubitorii jocului de popice își amintesc desigur de echipa masculină din Giurgiu, care sub numele de Olimpia, Cetatea, Dunărea, și din nou Olimpia s-a numărat adesea printre animatoarele campionatului republican și, în ultimii ani, în cel de calificare în prima divizie a țării. Am spus **echipa,** pentru că aceiași jucători au reprezentat, pe rînd, culorile asociațiilor menționate în diverse competiții, reușind de fiecare dată să obțină rezultate care anunțau calificarea popicarilor giurgiuveni în campionatul divizionar.

Dar — din păcate — cunoscuta echipă din Giurgiu se află la ora actuală în curs de dizolvare, fapt de neînțeles atîta vreme cît în această localitate condițiile de pregătire și concurs s-au îmbunătățit radical față de trecut. De la o arenă cu o singură pistă, municipiul de pe malul Dunării a ajuns în prezent la două săli, dintre care una cu patru piste, aparținînd fabricii de zahăr, ambele baze sportive fiind dotate cu tot ceea ce este necesar procesului de formare a unor jucători de nădejde. Și în loc ca acest sport să se dezvolte pe măsura condițiilor create, aici activitatea competițională locală este **ca** și inexistentă. Să explicăm.

Pînă la apariția arenei cu patru piste, la Giurgiu activau patru echipe feminine și cinci masculine. Dintre acestea au supraviețuit doar formația feminină Cetatea și cea masculină, care din o mie și una de motive s-a perindat prin mai multe asociații. Din toamna trecută, team-ul de băieți a trecut sub tutela cooperativelor Sîrguința și Deservirea, jucătorii fiind transferați în bloc la asociația Voința. Se spera într-un reviriment, dar el nu s-a produs, ci dimpotrivă echipa se află în situația de a nu participa în actualul campionat de calificare, deoarece nu s-a prezentat încă la întrecerile fazei municipale. Conducerea asociației Voința acuză pe jucători de delăsare. Aceștia învinuiesc la rîndul lor pe cei din consiliul asociației, care nu se interesează de nevoile echipei. Tovarășul **Alexandru Pană,** președintele C.M.E.F.S. ne-a spus că problemele adminstrative, incriminate de unii, nu sînt de nerezolvat, popicarii de la Voința putînd beneficia de sala fabricii de zahăr. Inamicul nr. 1 îl constituie însă **APATIA GENERALĂ,** din cauza căreia nu a putut începe la 10 februarie campionatul municipal. **„Deși cîndva nu dispuneam de suficiente baze sportive, aveam totuși un bogat program competițional. Acum sînt arene corespunzătoare, dar nu mai avem echipe",** a conchis interlocutorul.

Știind că în fruntea comisiei locale de specialitate se află Petre Pelu, iar președintele secției de popice de la Voința este Gheorghe Pena, amîndoi încă jucători de bază la asociația Voința, nu putem înțelege cum s-a ajuns în această situație precară. E vorba de o echipă care a reprezentat cu cinste ani de-a rîndul orașul Giurgiu și județul Ilfov, singura secție masculină de performanță din această parte a țării. După părerea noastră, explicația inactivității trebuie căutată și într-o serie de manifestări de vedetism din partea unor popicari care pretind mult și fac puțin...

Traian IOANIȚESCU

ECHIPA FEMININĂ I.E.F.S. ÎNVINGĂTOARE ÎN R. D. GERMANĂ

La invitația clubului Universität Humboldt din Berlin, echipa feminină de volei **I.E.F.S.** a participat la un turneu la care au fost prezente formațiile **T.S.C. Berlin, Dynamo Berlin** și **Humboldt Universität.** Partidele s-au desfășurat după sistemul 2 seturi din 3 și s-au încheiat cu următoarele rezultate pentru teamul **I.E.F.S.: cu Humboldt Universität 2—1 (14, —10, 5), cu T.S.C. Berlin 2—1 (—14, 9, 7), cu Dynamo Berlin 2—1 (—4, 14, 10). Învingătoare în toate întîlnirile, echipa I.E.F.S. a ocupat primul loc, fiind, totodată, apreciată de specialiști pentru jocul spectaculos prestat de-a lungul turneului.**

O TEMĂ DE ACTUALITATE: SPAȚIILE DE JOACĂ, SPORT ȘI AGREMENT ÎN CARTIERE

(Urmare din pag. 1)

început din anul 1972 și vor continua și în anii următori.

Pentru restul terenurilor și dotațiilor urmează ca beneficiara din zonă să-și întocmească proiectele de execuție în așa fel încît lucrările să se execute cît mai repede posibil. Din partea consiliului popular municipal se acordă viitorilor beneficiari tot sprijinul necesar, ca racorduri la dotările existente, teren liber de construcție etc.

Ca o legătură între aceste două mari zone de agrement și sport se prevede valorificarea în mai mare măsură a malurilor canalului Bega pe porțiunea celor 7 km. din oraș. Această zonă foarte centrală nu a fost folosită pentru mișcarea sportivă de masă. În ultimii ani abia, prin construirea ștrandului termal cu cele 3 bazine (de la Tehnometal, C.F.R. și de la baza Banatul), această zonă a început să fie valorificată. Este necesar ca aici să se mai construiască și alte bazine de înot care, prin amplasarea lor centrală, sînt convenabile maselor de cetățeni și pot fi alimentate eventual cu apă încălzită de la rețeaua de termoficare în perioadele cînd aceasta este mai puțin solicitată, adică primăvara (aprilie, mai) și toamna (septembrie, octombrie). Prin aceasta ar crește sezonul sportiv la o disciplină foarte îndrăgită de timișoreni cu cel puțin 100—120 zile prin niște investiții minime.

Considerăm că aici trebuie să se creeze premisele unei acțiuni de masă pentru a reînvia școala timișoreană de înot, prin atragerea atît a tineretului cît și a părinților, avînd toate condițiile create pentru amenajarea unor baze moderne și rentabile totodată.

O altă bază sportivă în curs de dezvoltare este aceea începînd cu Aleea Sportivilor (hala Olimpia și patinoarul) — stadion 1 Mai și se termină în Ciarda Roșie, lîngă viitoarele cămine ale Electrotimiș.

Zonele din Ciarda Roșie și stadionul 1 Mai erau, pînă acum 2—3 ani, terenuri degradate, mlăștinoase, fostele gropi de umplut ale municipiului. Prin muncă patriotică a tineretului, în special din uzinele învecinate, s-au executat lucrări de umplere și nivelări. În paralel s-a lucrat la proiectele de sistematizare ale zonelor și în anul 1972 o serie de instituții și întreprinderi au trecut la lucrări de amenajare. Datorită faptului că toată zona este în construcție, cît și din cauza lipsei de inițiativă din partea conducerii unor unități, unele lucrări au rămas, însă, în urmă. Cel mai bine au lucrat în zona stadionului 1 Mai, institutul agronomic și I.P.A.C.H.R. Rămase în urmă sînt lucrările bazei întreprinderii Electrobanat și T.C.T.

Pe lîngă aceste zone care cuprind spații mari, așa cum s-a arătat mai sus, s-au reținut spații de joacă pentru copii în toate zonele de locuințe noi executate sau în curs de construcție.

Rămîne ca forurile interesate și care dispun de fonduri să treacă la fapte, deoarece amenajările realizate pînă la ora actuală prin munca patriotică a cetățenilor sau din fondurile Consiliului popular nu sînt suficiente.

CANOTAJ

În preajma sezonului în aer liber

„CAMPIONATUL PE AMBARCAȚIUNI MICI ESTE FOARTE IMPORTANT PENTRU ALCĂTUIREA LOTURILOR"

În urmă cu cîtva timp anunțam că la Timișoara, odată cu primele semne ale primăverii, pe Bega au apărut și cele dintîi ambarcațiuni. E drept, sportivii vîsleau încotoșmănați și fără obișnuitele lor păläriuțe albe care-i apără de soare, dar ieșirea pe apă a primelor bărci anunță apropierea noului sezon în aer liber.

Acesta este și motivul pentru care ne-am adresat secretarului general al federației de specialitate, Gheorghe Giurcăneanu, rugîndu-l să ne vorbească despre planurile, obiectivele și intențiile federației în apropiatul sezon. Iată ce ne-a spus interlocutorul nostru:

„Firește că primul lucru care ne preocupă este alcătuirea loturilor naționale și dorim ca ea să fie făcută pe baza unei ierarhizări cît mai obiective a valorilor. Deoarece disciplina noastră cuprinde numai două probe individuale, federația a inițiat campionatul republican pe ambarcațiuni mici (cu probe de simplu la vîsle și echipaje de 2 și 2+1 la rame), lucru care ne va da posibilitatea să urmărim îndeaproape și să constatăm mult mai bine evoluția tuturor sportivilor aflați în vederile selecționării.

În ideea de a crea condiții egale de concurs pentru toată lumea, Biroul federal a hotărît folosirea aceluiași gen de bărci de către toate echipajele, eliminîndu-se astfel avantajul atît de mult invocat — dar nu hotărîtor — al anumitor ambarcațiuni. Subliniez încă o dată că scopul acestor măsuri este să alcătuim loturi naționale cît mai valoroase, pe criterii cît mai precise, mai concrete!

Programat inițial pentru luna august, campionatul pe ambarcațiuni mici a fost devansat cu aproape trei luni (el se va desfășura între 25 și 27 mai), în aceeași idee de alcătuire timpurie a loturilor reprezentative.

Trebuie să specificăm și faptul că organizarea acestei competiții nu se face fără a avea niște garanții de reușită. Rezultatele constant bune ale canotajului feminin românesc au la bază tocmai procesul de selecționare în funcție de evoluția pe ambarcațiunile mici, fapt care ne permite acum să extindem acest gen de întreceri, continuîndu-l, de fapt, la fete și punîndu-l și la dispoziția băieților.

Pentru că am amintit de selecție se cuvine să remarc și faptul că ampla noastră acțiune de depistare a unor elemente noi, cu aptitudini deosebite pentru canotaj, a dat deja roade foarte bune, în momentul de față 52 de debutante aflîndu-se în vederile noastre. Nu același lucru îl putem spune, din păcate, și despre selecționarea băieților, în acest capitol multe cluburi, asociații sportive și secții rămînîndu-ne datoare. Porțile selecției sînt, însă, deschise în continuare tuturor celor care vor să practice canotajul, dar nu e o noutate că pentru obținerea unor rezultate bune e nevoie și de puțin interes din partea antrenorilor.

Cam acestea sînt planurile noastre cele mai apropiate, dar de împlinirea lor se leagă foarte strîns și realizarea obiectivelor propuse pentru cea mai importantă competiție a anului — Campionatele europene — programate să se desfășoare în vara acestui an (atît la fete, cît și la băieți), la Moscova".

Horia ALEXANDRESCU

La ordinea zilei

DATORIILE UNEI DUMINICI ŞI TESTELE LOTULUI A

Nu mai spunem astăzi, la mai mult de două zile după ce etapa de campionat s-a consumat, un mare secret atunci cînd constatăm că a doua apariție a echipelor de A în arenă a reprezentat o nereușită în comparație cu acea frumoasă intrare în scenă de la 11 martie. Și în paginile noastre, și la rubricile de sport ale altor ziare, se observa, cu decepție, că meciurile de duminică au fost lipsite de dinamismul și angajarea etapei de start, că și valoarea tehnică a întîlnirilor a avut de suferit. Paradoxal, aceste jocuri, cu calificative mult mai scăzute, au beneficiat de suprafețe de întrecere în excelente condiții și de un interes demn de toată lauda din partea spectatorilor. Pornind de la entuziastul public craiovean și terminînd cu acei suporteri de la Steaua și C.F.R. Cluj — prezenți „în direct" la un meci televizat al formației lor — am înregistrat peste tot veritabile recorduri de participare și asta a dus, se înțelege, la înregistrarea unei cifre pe etapă cu totul remarcabilă și încurajatoare.

S-a creat, deci, automat obligația echipelor, așa de cald și de interesat urmărite de suporterii lor, de a plăti datoria de onoare contractată duminică: termenul acestei plăți se fixează în etapa a patra cînd cele mai multe dintre ele vor fi iarăși gazde și îi vor invita din nou pe susținătorii orașelor lor în tribunele stadionului principal. Între timp, adică duminică, e rîndul fostilor oaspeți să repete, pe terenurile unde au realizat acea frumoasă etapă de debut, spectacolele sportive de atunci, cu contribuția invitaților de acum. Asta rămîne marea și singura armă a campionatului de a se apăra împotriva căderii în uitare și desuetudine. Nimeni nu are voie s-o nesocotească, în favoarea unor mărunțe și locale calcule de punctaj.

Sub semnul datoriilor contractate de majoritatea jucătorilor noștri de frunte apare etapa și pentru operațiunea definitivării lotului reprezentativ. Foarte sărace în idei, mai curînd distrugînd niște așteptări, meciurile de duminică au făcut ca alcătuirea grupului de jucători chemați pentru testul de astăzi de la Pitești să conțină puține noutăți. În asemenea condiții, antrenorii lotului reprezentativ se văd obligați să verifice, în mare, formula de echipă a turneului franco-spaniol, ceea ce, să recunoaștem, nu constituie un prea mare pas înainte pe calea cristalizării formulei celei mai bune; care mai poate fi verificată, pînă la partidele oficiale, ale preliminariilor, într-o singură împrejurare, întîlnirea cu reprezentativa Uniunii Sovietice, de la Kiev, la 18 aprilie. Față de aceste realități, determinate de sărăcia de inspirație a etapei a doua, apare ca o necesitate realizarea a încă unui joc de verificare, cu un partener de valoare, înaintea partidei de la Kiev. Un meci care ar urma să coroboreze concluziile întîlnirii de astăzi cu ceea ce va mai furniza campionatul în etapele de la 1 și 8 aprilie; fiindcă nu se poate să nu aducă acestea în prim-plan cîteva dintre valorile fotbalului nostru care n-au convins pînă acum. Ar însemna că testul propus nu ar avea altă dată convenabilă decît 11 aprilie.

Cînd vedem cum direcții tehnice de echipe naționale care au o formulă de echipă mai mult decît sigură — citățm doar cazul selecționatei R.F. Germania — își programează masive jocuri amicale, numai cu scopul omogenizării acestor formule, nu vedem de ce nu s-ar insista în această privință cu reprezentativa noastră. Tocmai fiindcă străbate o perioadă de căutări.

Eftimie IONESCU

fotbal

PREGĂTIRILE LOTULUI DE JUNIORI

IERI, PRIMUL ANTRENAMENT. AZI, MECI DE VERIFICARE CU SPORTUL STUDENȚESC (TINERET-REZERVE)

Un moment din antrenamentul de ieri al juniorilor din lotul reprezentativ, care se pregătesc asiduu în această săptămînă, în vederea dificilei partide cu Grecia de duminică. *Foto: I. MIHAICA*

Ieri dimineață, pe stadionul Politehnica, lotul național de juniori a efectuat primul antrenament din această săptămînă, premergătoare meciului retur cu Grecia (duminică, 1 aprilie) din cadrul preliminariilor turneului U.E.F.A.

Astăzi, de la ora 11, pe același stadion, echipa pregătită de Constantin Ardeleanu și Ion Voinescu susține o partidă de verificare în compania formației de tineret-rezerve a Sportului studențesc.

Antrenorii intenționează să înceapă acest meci-test cu același „11" victorios pe care l-au aliniat, în 21 martie, pe stadionul A.E.K. din Atena: *Ciurea — Chivu, Negruțiu, Naghi, Lucuță — Stoica, Hurloi, Iuga — Crișan, Răducanu, Șumulanschi.* Desigur, pe parcursul meciului, vor fi utilizați și ceilalți jucători din lot, portarul *Ioniță*, fundașul *Cotigă*, mijlocașul *Munteanu* și atacantul *Băcescu*.

Pregătirile vor continua într-un tempo susținut, toată săptămîna, punîndu-se accentul pe mărirea capacității ofensive a echipei, știut fiind faptul că numai o victorie în meciul de duminică aduce mult dorita calificare pentru turneul final U.E.F.A.

Din cîte sîntem informați, lotul juniorilor greci — cei mai mulți dintre ei componenți ai echipelor de Divizia A — va sosi, în Capitală vineri după-amiază.

O zi mai tîrziu este anunțată și sosirea arbitrului întîlnirii, austriacul *A. Kessler*.

PARTIDE ALE REPREZENTATIVEI DE JUNIORI U.E.F.A. '74

Federația de specialitate din R.D. Germană a confirmat forului nostru datele jocurilor pe care selecționatele de perspectivă ale celor două țări (garniturile U.E.F.A. — 1974) le vor susține luna viitoare. Ele se vor desfășura la 19 aprilie la *Peisteritz* și la 21 aprilie la *Dessau*.

PROGRAMĂRI DE JOCURI

● Întîlnirile de fotbal de duminică, din Capitală, se vor disputa după următorul program:

Meciul de juniori **România — Grecia** (din preliminariile U.E.F.A.) de la ora 10 pe stadionul Politehnica.

Meciul **Rapid — Universitatea Cluj**, de la ora 11,30, pe stadionul Republicii.

Partida **Dinamo — U.T.A.**, de la ora 16,30, pe stadionul Dinamo.

● Ora de începere a jocurilor pentru luna aprilie a fost fixată la 16,30.

● Biroul Federal a hotărît în ședința sa de aseară ca începînd de la 1 aprilie a.c. jocurile echipelor divizionare A din Capitală să nu mai fie programate la concurență, ci în zile sau la ore diferite. De asemenea în etapele cu meciuri interbucureștene, se va face program cuplat.

● Meciul de duminică Sport Club Bacău — Petrolul va începe la ora 14, fiind televizat.

O INTERESANTĂ PARTIDĂ DE VERIFICARE

(Urmare din pag 1)

deplasare la Pitești. Nu cunoaștem intențiile exacte ale lui Valentin Stănescu dar, după toate probabilitățile, formația de începere de azi va fi următoarea: **Răducanu — Sătmăreanu, Sameș, Dinu, Hajnal — Dumitru, Beldeanu — Troi, Dumitrache, Iordănescu, Marcu.**

Ieri, lotul a avut o ședință tehnică în cursul dimineții, urmată de un antrenament, către ora prînzului. Seara, selecționabilii au asistat la o gală de box. În cursul acestei dimineți, va avea loc la Pitești o consfătuire a F.R.F. și a antrenorului lotului cu antrenorii echipelor divizionare A, în probleme legate de pregătirea viitoare a selecționabililor.

Selecționata divizionară din Israel, condusă de antrenorul Șmilovici, se află de cîteva zile la Pitești. Pentru azi oaspeții anunță următorul „unsprezece": **Mizrahi — Ghindin, Primo, Rosen, Berkovici — Schumm, Saharabani — Damti, Perkas, Barat, Onana.** Ca rezerve vor figura: Begerano, Schwagger, Ninio, Jaron, Talbi și Bar. Reamintim că într-un recent meci, echipa Israelului a terminat la egalitate, 1—1, cu Argentina, care întrecuse cu puțin timp înainte echipa R.F.G. cu 3—2.

Meciul dintre cele două selecționate divizionare va fi precedat (de la 14,30) de amicalul **F.C. Argeș — Progresul București.**

Astăzi, la Tîrgoviște UN AMICAL INTERNAȚIONAL AL SELECȚIONATEI DIVIZIONARE DE TINERET

Astăzi, de la ora 16, pe stadionul din Tîrgoviște, selecționata divizionară de tineret (pînă la 23 de ani) va întîlni selecționata divizionară similară din Israel. În vederea acestei partide amicale, și mai ales cu gîndul la viitoarele jocuri din cadrul campionatului european de tineret, elevii antrenorului Cornel Drăgușin s-au pregătit intens în ultimele două zile. După reunirea de luni de la București, ei au făcut un antrenament în după-amiaza aceleiași zile. Ieri, după interesantele discuții privind ideea de joc a lotului de tineret — aceeași cu ideea de joc a primei reprezentative — a urmat un antrenament tehnic-tactic la care au participat toți jucătorii.

Selecționata divizionară de tineret pînă în 23 de ani va pleca astăzi la ora 10 cu autocarul la Tîrgoviște.

Antrenorul **Cornel Drăgușin**, care avea ieri griji în privința lui Ghergheli (amigdalită) și Multescu (ușoară răceală), speră să poată alinia astăzi o formație omogenă, plină de personalitate. 11-le cu care va începe partida se va alege din următorii jucători: **Ștefan și Cavai — portari; Tănăsescu, Ciugarin, Cristache, Grigoraș, Sătmăreanu II, G. Sandu și Anghelini — fundași; Moldovan, Bölöni și Simionaș — mijlocași; Petreanu, Multescu, Roznai, Mureșean, Ghergheli și Lucaci — înaintași.**

Oaspeții, care au sosit în țară, au efectuat mai multe antrenamente, în vederea acestui joc.

Partida va fi condusă de arbitrul Nicolae Petriceanu (București)

ÎN DEZBATERE: SELECȚIA, INSTRUIREA ȘI PROMOVAREA JUNIORILOR

„PASIUNEA ȘI DĂRUIREA — CONDIȚIE PRIMORDIALĂ A ACTIVITĂȚII NOASTRE..."

Interlocutor: Ioan Costea, coordonatorul Centrului de copii și juniori Rapid

Pe terenul de zgură din dreptul „potcoavei" giuleștene, una dintre echipele de copii antrenată de **Constantin Socec**, efectua un exercițiu de conducere a mingii, încheiat cu șut într-un panou și preluare din mișcare. Era ultima parte a unei lecții complexe, urmărită și comentată atent, de pe marginea terenului, de doi puști de 10—11 ani. Cînd antrenamentul a luat sfîrșit, cei doi micuți spectatori, pînă atunci numai ochi și urechi, s-au apropiat timizi de antrenor spunîndu-i că ar vrea să vină să învețe fotbal la Rapid. „Unde stați?" „În Chitila". „Ce note aveți la școală?" „Bune". „Să vedem ce știți...". Și în timp ce grupa de copii cu care lucrase se îndrepta spre vestiar, antrenorul a rămas să dea obișnuitul examen-test — accentuînd asupra vitezei — cu cei doi elevi din Chitila, întrați pentru prima dată, în dimineața aceea, pe poarta stadionului Giulești.

— Toți antrenorii centrului nostru procedează la fel — ne spunea, cîteva minute mai tîrziu, **Ioan Costea**, coordonatorul activității pepinierei giulgștene. Vedeți, noi avem ferma convingere că fiecare copil care a îndrăznit să vină la noi a făcut acest pas cu marea dorință ascunsă în suflet de a deveni un Dumitriu II, Ion Ionescu Dumitru, Neagu, Grigoraș. Nici unuia nu trebuie să i se spună: „vino mîine" sau „mai treci pe aici, în vacanța mare". Așa ceva n-ar trebui să se întîmple nicăieri pe stadioanele noastre.

— Ca unul dintre tehnicienii fotbalului nostru, care de 13 ani lucrează cu cei mai mici jucători, am dori să ne spuneți care credeți că este, în prezent, cea mai acută problemă a centrelor de copii și juniori?

— CINE lucrează și CUM se lucrează în aceste centre! De pasiunea și sufletul pe care-i depun în munca lor acești antrenori depinde totul. Rapidul a dat, în anii din urmă, pe Dumitriu, Neagu, Marin Stelian, Petreanu, Grigoraș. După aceștia vor veni Nicolae Manea (extremă), Gheorghe Ene (mijlocaș), Marinel Rîșniță (atacant central), Robert Toma Naghi (mijlocaș ofensiv, originar din comuna Roșu, că și Dumitru, și care are exact aceleași calități), Nicolae Negroiu (fundaș), Gabriel Constantinescu (extremă dreaptă). Ei bine, toți acești jucători s-au născut și format (sau se vor forma, unii dintre ei fiind foarte tineri) ca fotbaliști, din marea dragoste arătată de Socec, Mihăilescu, Cristescu și... Costea acestui sport, clubului Rapid. Noi ne-am născut pe vremea Rapidului anilor '35—'45 și vom rămîne credincioși acestuia și clubului. Datoria noastră este de a sta de dimineață pînă seara, la dispoziția celor 180 de jucători ai centrului. Pentru că unii pot veni la ora 9 la antrenament, alții la 12 sau 4 după-amiază. După cum dispun de timp liber. Avem un program săptămînal bine stabilit pentru fiecare din cei 180. Uneori se întîmplă să nu vină. Noi trebuie însă să fim prezenți aici.

— Ați amintit pe cîțiva dintre cei mai buni jucători ai Rapidului care fortează, azi-mîine sau într-un viitor apropiat, momentul promovării. N-am auzit un nume — Rotaru — despre care se scrie, nu de mult, că este una din marile speranțe ale Rapidului...

— Ilie Rotaru nu mai este junior. El continuă să rămînă, însă, o speranță a noastră. După plecarea lui Dumitru a existat un moment extrem de favorabil pentru promovarea acestui jucător de real talent. Din mai multe cauze acest moment a fost ratat și nu-i de vină Ilie Rotaru. Sigur că nu s-a spulberat ultima șansă pentru el. De altfel, promovarea poate avea loc și la 16 ani, și la 22, și la 24. La o echipă, la un club sau asociație toți tehnicienii. Începînd cu cei de la copii și terminînd cu antrenorii seniorilor, trebuie să aibă o viziune foarte clară asupra posibilităților reale ale tuturor jucătorilor din club, să conlucreze eficient și să găsească momentele favorabile lansării unuia sau altuia dintre jucători. Or, la noi, și în general, la toate echipele din țară, promovările se fac de cele mai multe ori fără discernămînt, în funcție de o situație critică pe un anumit post. Cazul Florin Marin mi se pare semnificativ. Cu două-trei jocuri oficiale la activ, în țară, poate că altul ar fi fost randamentul său la Leeds. Noi îl considerăm pe Marin un jucător la fel de talentat ca Grigoraș, de exemplu. Și ar fi păcat să rateze clipa promovării, așa cum s-a întîmplat cu Ilie Rotaru. În al doilea rînd, reușita unei promovări depinde și de alți factori și foarte foarte mult de modul cum nou venit este primit și ajutat de echipă.

— A reînceput campionatul republican. Cum considerați că poate deveni această competiție o adevărată platformă de lansare a unor veritabile talente spre fotbalul de performanță?

— Aș putea să rezum răspunsul în cîteva cuvinte: printr-o activitate fără compromisuri în procesul de instruire, educație, învățămînt. Dar repet, fără pasiune și sacrificiu din partea antrenorilor centrele de copii și juniori nu vor putea deveni ceea ce dorește toată lumea să devină: izvoarele de talent ale fotbalului de mîine!

Laurențiu DUMITRESCU

RUGBY

AVEM, N-AVEM TREABĂ... SCHIMBĂM ANTRENORII

N-o să vorbim aici despre rolul important al antrenorului în viața unei echipe. Nici n-o să insistăm asupra faptului că, în rugby, disciplină care a regresat în ultimii ani, antrenorii au un cuvînt hotărîtor în perioada care urmează. Ceva tot o să spunem însă. De pildă, că se observă la multe echipe de divizia A o predilecție pentru... schimbarea antrenorilor. La **C.S.M. Suceava**, antrenorul **Al. Ștefu** a format o echipă pe care a adus-o pînă în divizia A, dar fiindcă n-a obținut rezultate în „primul eșalon" a fost schimbat cu **Dorin Florian**. La **Știința Petroșani**, tot un antrenor nou: **Gh. Bălătrețu** (o precizare: cei doi amintiți, care au primit conducerea tehnică a echipelor C.S.M. și Știința, nu au calificarea corespunzătoare). „Horă mare" la **Politehnica Iași** unde au fost pe rînd antrenori: Gh. Drobotă, N. Balzan iar acum **Virgil Gheorghiu**. Situație asemănătoare la **Precizia Săcele**, unde, de asemenea, antrenorii vin unul după altul... ca la moară: **C. Chifan, St. Marin, N. Haralambie.**

S-or fi făcut unele din schimbările amintite și cu bună intenție, din motive justificate. Totuși, parcă, prea sînt multe. Însăși federația de rugby este alertată de aceste fluctuații. Nu se poate opri „caruselul"?

SE ADUNĂ „NAȚIONALA" ȘI... ÎNCEPE CĂUTAREA UNUI TEREN

Înainte ca echipa națională de rugby să susțină un meci internațional, totul merge bine pînă la un moment dat. Selecția rugbyștilor demni de a face parte din reprezentativă, convocarea lor, programarea antrenamentelor — decurg în mod normal. Cînd vine vorba de terenul pe care se va face pregătirea, antrenamentele, începe agitația. De ce? Fiindcă echipa națională — nu știm dacă situația mai poate fi întîlnită la vreo altă disciplină — n-are un teren pe care să se poată antrena. Îi găsești pe cei chemați să apere culorile țării, ba ici, ba colo, de cele mai multe ori pe terenuri mărginașe, cu condiții precare de pregătire (Constructorul, de pildă).

Evident — cel puțin pentru pregătirea lotului național — în Capitală ar trebui să existe un teren special dotat cu aparatura necesară: pistă cuprinzînd „porți de percuție", jug-fix și mobil — cu dinamometru, jaloane, cercuri pentru exersarea pasei și a repunerii de la margine etc. **Imperios necesar este ca un teren — de la stadionul Tineretului sau „23 August" (din cele existente) — să fie dat în exclusivitate acestei discipline.** Credem că dotarea lui cu cele necesare, s-ar face repede de către asociațiile, cluburile din Capitală, federația de specialitate.

Mai întîi, însă, rugbyul are nevoie de un teren. Cere chiar atît de mult?

DE CE BĂRGĂUNAȘ?

Am revăzut duminică pe Știința Petroșani, care... nu mai este cea din anul trecut. Este drept, îi lipseau 3 titulari, iar Fl. Constantin era nerefăcut. Impresionează neplăcut însă alteeva: echipa se așază defectuos în apărare la momentele fixe; nu joacă suficient de colectiv; este „preocupată" de jocul... dur care îi dă numai necazuri, împiedicînd-o să joace rugby; are lacune în ceea ce privește sportivitatea. L-am urmărit în special pe **Bărgăunaș**, rugbystul în care s-au pus speranțe, ajuns anul trecut în lotul național. Refăcut (după aproape un an de la accidentare) acest jucător de bază din Petroșani ar putea fi extrem de utili echipei. Jocul acestuia a fost însă, duminică, haotic. S-a angrenat în acțiuni fără orizont, a ignorat pasa, a fost nervos, fiind „vioara întîi" în dereglarea echipei și crearea unui climat nedecît. Este poate autorul moral al ieșirii de „boxer în ring" a lui **Lomoță**.

Sperăm că a fost o „zi rea" pentru Bărgăunaș, că noul antrenor **Gh. Bălătrețu** va reuși să întroneze în rîndurile echipei un climat sănătos, de muncă, care să aducă Știința Petroșani pe locul cu care ne-a obișnuit în rugbyul românesc.

Modesto FERRARINI

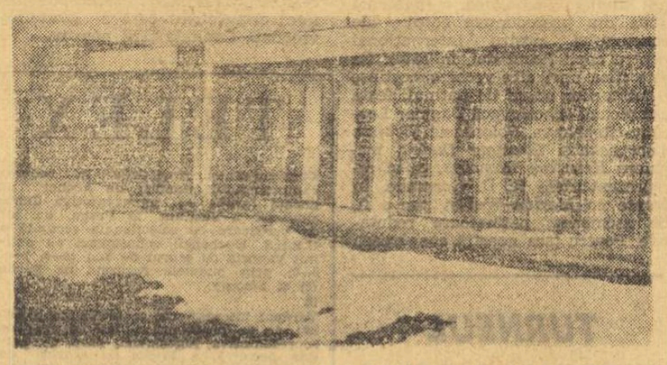

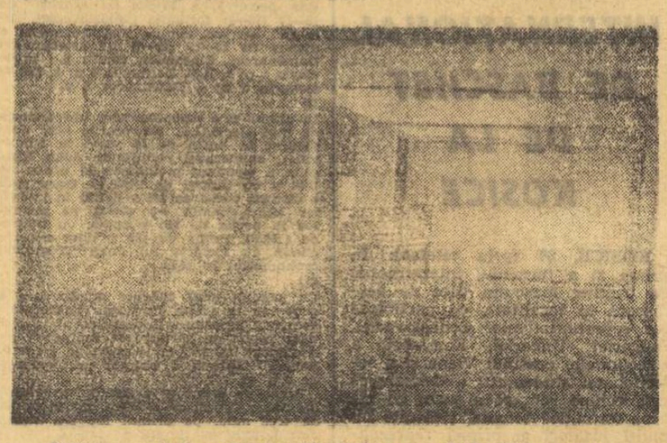

Zestrea sportivă a orașului Alexandria s-a îmbogățit recent cu un frumos poligon de tir. În imagine, exteriorul și interiorul noului poligon

TIR

LA ALEXANDRIA PENTRU PRIMA OARĂ — UN MARE CONCURS LA PUȘCĂ ȘI PISTOL

Sezonul competițional în aer liber, la probele de arme cu glonț, se deschide oficial la sfîrșitul acestei săptămîni odată cu disputarea concursului republican, **„Cupa tineretului"**. Întrecerile sînt programate să se desfășoare la Alexandria, cu care ocazie va fi inaugurat noul poligon de tir sportiv din orașul de reședință al județului Teleorman. La confruntările de armă standard și pistol liber vor fi prezenți, sîmbătă și duminică la Alexandria, cei mai buni tineri trăgători din Capitală și alte orașe ale țării, o serie de țintași din loturile naționale de seniori și senioare și, firește, cei mai buni sportivi din localitate. Concursul va fi eșalonat pe două zile — din cauza numărului redus de linii de tragere a poligonului — și se va trage la armă. 60 focuri culcat, 3×20 focuri și pistol liber 60 focuri. Nu vor lipsi de la această importantă manifestare sportivă pentru orașul Alexandria țintași cu renume, ca de pildă, pistolarii **V. Atanasiu și Marcel Roșca**, trăgătoarele **Edda Baia, Melania Petrescu, Ana Goreti, Veronica Stroe**, pușcașii **P. Șandor, M. Ferecatu, E. Satala** etc. Dintre cei care vor reprezenta tînăra generație amintim pe **Vasilica Manea, Georgiana Oprișan, Eva Olah, I. Andrei, L. Ilovici, V. Stancu, Gh. Barbu, I. Vochin și M. Bureuș.**

★

Luna aprilie va fi deosebit de bogată în competiții de amploare. Astfel, în zilele de 6—9 ale lunii va avea loc, în Capitală, tradiționala întrecere dotată cu **„Cupa primăverii"**, la care forul de specialitate a întocmit un program complet, incluzînd și probele de pușcă și pistol cu aer comprimat.

Apoi, municipiul Iași va găzdui în perioada 20—22 aprilie, **o mare întrecere a țintașilor din cluburile universitare.**

O altă confruntare dintre cele mai importante ale acestei luni este și **„Cupa Dinamo"**, o manifestare tradițională organizată an de an de către prestigiosul club bucureștean. Reprogramată pentru zilele de 27—29 aprilie, **„Cupa Dinamo"** va reuni la întrecerile de pușcă și pistoale pe toți fruntașii tirului românesc.

NATAȚIE

DORU GROPȘAN 2:16,8 LA 200 M SPATE — RECORD NAȚIONAL DE JUNIORI

În ultimul concurs de înot desfășurat la Reșița (bazin de 25 m), tînărul **Doru Gropșan** (15 ani) a parcurs distanța de 200 m spate în **2:16,8** — nou record național de juniori. Vechiul record, 2:16,3, aparținea lui D. Wetterneck. În aceeași reuniune, E. Almer a înotat 200 m liber în 1:58,3 — record personal (**D. GLĂVAN** — coresp. județean).

CIȘTIGĂTORII EXCURSIILOR ÎN GRECIA ATRIBUITE LA TRAGEREA SPECIALĂ PRONOEXPRES DIN 11 MARTIE 1973

Categoria O (10 excursii): 1. Eftei Arsenie — Ghindărești jud. Constanța; 2. Fazakas Ștefan — St. Gheorghe; 3. Lăzărescu Maria — Craiova; 4. Oprișa Ioan — Deva; 5. Marinaș Dumitru — Corabia jud. Olt; 6. Andone Gheorghe — Ploiești; 7. Tănasan George — Vama jud. Suceava; 8. Dinescu A. Ștefan — Ploiești; 9. Alexiu Leon și 10. Mureșan Angela din București.

● Tragerea Pronoexpres de astăzi va fi televizată direct din Studioul de Televiziune cu începere de la ora 18.05.

● Astăzi și mîine sînt ULTIMELE ZILE pentru procurarea biletelor la tragerea Loto de vineri 30 martie 1973.

NUMERELE EXTRASE LA TRAGEREA SPECIALĂ LOTO DIN 27 MARTIE 1973

FOND GENERAL DE PREMII: 1.916.832 lei

EXTRAGEREA I: 45 6 83 65 70 12 63 50 48

EXTRAGEREA a II-a: 38 11 41 44 7 59 86

EXTRAGEREA a III-a: 38 54 8 64 58 51

EXTRAGEREA a IV-a: 2 44 19 60 23 18

EXTRAGEREA a V-a: 60 88 50 12 10 7 29 67

Plata premiilor va începe în Capitală de la 10 aprilie pînă la 11 mai; în țară de la 14 aprilie pînă la 11 mai 1973 inclusiv.

PREMIILE CONCURSULUI PRONOSPORT NR. 12 DIN 25 MARTIE 1973

CATEGORIA I: (12 rezultate) 6 variante 100% a 19.677 lei

CATEGORIA a II-a: (11 rezultate) 21,35 variante a 6.636 lei

CATEGORIA a III-a: (10 rezultate) 237,45 variante a 895 lei

Rubrică redactată de LOTO—PRONOSPORT

AUSTRIA — OLANDA PE MICUL ECRAN

Amatorii de fotbal vor avea ocazia să urmărească astă seară, începînd de la ora 22,45, întîlnirea amicală dintre reprezentativele **Austriei** și **Olandei** care se dispută la Viena.

CORESPONDENȚĂ SPECIALĂ DIN SOFIA

ASTĂZI, MECIUL AMICAL BULGARIA — U.R.S.S.

SOFIA, 27 (prin telex). — Interes enorm, aici, în jurul partidei de fotbal Bulgaria — U.R.S.S.! Vă imaginați care este starea de spirit la Plovdiv, acolo unde mîine (n. r. astăzi), de la ora 17,30, cele două reprezentative se vor înfrunta într-un meci amical.

Evident cererea de bilete a fost mult mai mare decît capacitatea stadionului Lokomotiv, ceea ce nu reprezintă, în ultimă instanță, o pierdere irecuperabilă pentru amatori, întrucît televiziunea bulgară va transmite, în direct, cele 90 de minute ale partidei.

Oaspeții au sosit la Plovdiv încă de duminică dimineața, efectuînd, la șase ore după venire, un antrenament de acomodare, la capătul căruia antrenorul principal Evgheni Gorianski s-a declarat mulțumit de dispoziția jucătorilor, precum și de starea terenului. După toate probabilitățile, Gorianski și asistentul său, Paramonov, vor alinia duminică următoarea garnitură: **Rudakov** (Dinamo Kiev) — **Doduașvili** (Dinamo Tbilisi), **Hurtilava** (Dinamo Tbilisi), **Kaplicinii** (T.S.K.A. Moscova), **Lovcev** (Spartak Moscova), **Muntian** (Dinamo Kiev), **Kolotov** (Dinamo Kiev), **Fedotov** (T.S.K.A. Moscova), **Blohin** (Dinamo Kiev), **Onicenko** (Zaria Voroșilovgrad), **Sincenko** (Zenit Leningrad), Pilgui, Juravlev, Sagumenici, Vasenin și Nikonov urmînd să rămînă pe banca rezervelor. O simplă citire a garniturii, repet probabilă, a oaspeților ne indică *preferința* antrenorilor pentru jucătorii mai experimentați, cu stare vechi de serviciu în echipa națională, cele două „descoperiri" ale ultimului sezon, tinerii Juravlev și Vasenin, ambii din formația campioană, Zaria, neapărînd pe lista titularilor.

Fotbaliștii bulgari privesc și ei cu maximă atenție întîlnirea de la Plovdiv, în vederea cărela au susținut o serie de partide amicale. Antrenorul Hristo Mladenov n-a definitivat încă formația, anunțînd presa că nu va putea indica numele celor 11 titulari înainte de miercuri la prînz. În orice caz, el are la dispoziție următorul lot: **Iordanov** (T.S.K.A.) și **Stalikov** (Levski Spartak) — portari, **Safirov** (T.S.K.A.), **Aladjov** (Levski Spartak), **Jonov** (Slavia), **Penev** (T.S.K.A.), **K. Stankov** (T.S.K.A.) și **Ivkov** (Levski Spartak) — fundași **Kolev** (T.S.K.A.), **Bonev** (Lokomotiv Plovdiv) și **Stalianov** (Levski Spartak) — mijlocași, **Denev** (T.S.K.A.), **Mihailov** (Lokomotiv Sofia), **Dimitrov** (Beroe Stara Zagora), **Petkov** (Beroe), **Dermendiev** (Trakia Plovdiv), **Simov** (T.S.K.A.) și **Kirov** (Beroe) — atacanți.

În sfîrșit, partida va fi arbitrată la centru de românul Constantin Petrea.

EMIL ANTONOV
Naroden Sport Sofia

CAMPIONATUL ECHIPELOR DE TINERET-REZERVE

1. „U" Cluj	17	10	2	5	33—16	22
2. Dinamo	17	8	6	3	28—16	22
3. Petrolul	17	7	7	3	25—17	21
4. U.T.A.	17	6	4	5	16—12	20
5. Steaua	17	8	3	6	29—20	19
6. C.S.M. Reșița	17	7	5	5	24—24	19
7. Univ. Craiova	17	8	2	7	25—24	18
8. Sportul studențesc	17	7	4	6	25—25	18
9. Steagul roșu	17	6	4	7	17—19	16
10. F.C. Constanța	17	7	2	8	23—26	16
11. Jiul	17	6	3	8	19—28	15
12. F.C. Argeș	17	5	3	9	19—21	13
13. Rapid	17	6	1	10	20—31	13
14. C.F.R. Cluj	17	5	3	9	24—36	13
15. A.S. Armata	17	4	5	8	19—31	13
16. Sport Club Bacău	17	5	1	11	31—42	11

AZI A APĂRUT NUMĂRUL 357 AL REVISTEI

FOTBAL

din sumarul căruia vă recomandăm:

● O amplă tratare a derbyului de la Craiova, din cadrul etapei a XVII-a a Diviziei A.

● Notele obținute de jucători și arbitri, calificativele tehnice ale meciurilor, confidențe, note, comentarii, clasamentele acasă și în deplasare, echipa săptămînii și cea a campionatului, în urma etapei de duminică.

● La „Interviul săptămînii", antrenorul federal Constantin Ardeleanu în dezbatere, problema creșterii juniorilor.

● O pagină de cronici de la cîteva din cele mai interesante meciuri ale etapei în Divizia B.

● Situația la zi în preliminariile campionatului mondial.

● Numeroase articole, note, informații din fotbalul de peste hotare.

● O pagină de Magazin extern

● Ultimele evenimente din campionatele naționale în diverse țări europene.

● Rubricile obișnuite: Prim-plan, Carnet extern, Din fotbalul internațional.

CICLISM

● „Cupa București" continuă joi după-amiază cu desfășurarea etapei a II-a. Întrecerile vor avea loc pe un circuit ales pe strada Cimpinei. În program figurează probe pentru seniori și juniori. Primul start se va da la ora 16.

RUTIERII BUCUREȘTENI ÎN ÎNTRECERI

● Disputele rutierilor bucureșteni vor continua duminică cu un nou concurs în circuit, organizat de Școala sportivă nr. 1 pe traseul de la Toboc (Lacul Tei). Competiția este deschisă tuturor categoriilor de participanți. Startul în prima cursă se va da la ora 9.

sportul în lume

DUMINICĂ, LA BRATISLAVA

UNIVERSITATEA TIMIȘOARA ȚINTEȘTE VICTORIA ÎN FINALA C.C.E. LA HANDBAL FEMININ

Duminică, 1 aprilie, la **Bratislava, se dispută finala celei de a XII-a ediții a Cupei campionilor europeni la handbal feminin.** După cum se știe, în acest meci vor evolua campioanele **României — UNIVERSITATEA TIMIȘOARA** — și **Uniunii Sovietice — SPARTAK KIEV.**

Cele două formații și-au cucerit dreptul de a concura la cucerirea prestigiosului trofeu continental (care, de fapt, desemnează cea mai bună echipă feminină de club din lume) eliminînd echipe valoroase. Astfel :

UNIVERSITATEA TIMIȘOARA s-a calificat prin eliminarea campioanelor Franței — **STADE PASSACAIS U.C.** (w.o), Danemarcei — **F.I.F. COPENHAGA** și R.D. Germane — **S.C. LEIPZIG** ;

SPARTAK KIEV — calificată direct în turul II, a întrecut campioanele Iugoslaviei — **RADNICKI BELGRAD** și Olandei — **NILOC AMSTERDAM.**

Campioana României se califică pentru întîia oară în finala C.E., în timp ce prima echipă a Uniunii Sovietice a mai jucat în trei finale, încheind de fiecare dată învingătoare.

Cupa campionilor europeni la handbal feminin a luat ființă în anul 1960. Întrecerea — aflată sub egida I.H.F. — se desfășoară în organizarea federației de specialitate din Cehoslovacia și este dotată cu cupa oferită de revista **START** din Bratislava. Începînd cu ediția a XIII-a (1973/1974), Cupa campionilor europeni la handbal feminin trece în organizarea directă a Federației Internaționale de Handbal, astfel că finala nu va mai avea loc — în mod obligatoriu — la Bratislava.

În cele 11 ediții desfășurate pînă acum, handbalul nostru a obținut două victorii și a fost prezent de 5 ori în semifinale.

I.1960/1961 — **ȘTIINȚA BUCUREȘTI**
II.1961/1962 — **Spartak Sokolovo Praga**
- Știința București a fost eliminată în semifinale de O.R.K. Belgrad
- Rapid București a fost întrecută în sferturi de finală de Știința București

III.1962/1963 — **Trud Moscova**
- Rapid București a fost eliminată în semifinale de F.I. Friedericksberg (Danemarca)

IV.1963/1964 — **RAPID BUCUREȘTI**
V.1964/1965 — **H.G. Copenhaga**
- Campioana României, Știința București, nu a participat la C.C.E.

VI.1965/1966 — **S.C. Leipzig**
- Universitatea Timișoara, campioana României, nu a participat la C.C.E.

VII.1966/1967 — **Jalgiris Kaunas**
- Universitatea Timișoara a fost eliminată în semifinale de Jalgiris Kaunas

VIII.1967/1968 — **Jalgiris Kaunas**
- Rapid București a fost eliminată în semifinale de Empor Rostock

IX.1969/1970 — **Spartak Kiev**
- Universitatea Timișoara a fost eliminată în sferturi de finală de S. C. Leipzig

X.1970/1971 — **Spartak Kiev**
- Universitatea Timișoara a fost eliminată în sferturi de finală de H.G. Copenhaga

XI.1971/1972 — **Spartak Kiev**
- Universitatea București a fost eliminată în semifinale de S.C. Leipzig

XII.1972/1973 — în finală **UNIVERSITATEA TIMIȘOARA — SPARTAK KIEV**

Iată, de altfel, (mai sus) cum arată tabloul de onoare al acestei întreceri.

Pînă acum, cele mai bune performanțe în C.C.E. au fost realizate de **ȘTIINȚA BUCUREȘTI** (astăzi Universitatea București) în formația căreia jucau — sub conducerea antrenorului emerit **Constantin Popescu — Irina Climovschi, Aurora Leonte, Gerlinde Oprea, Maria Ștef, Carolina Cârligeanu** ș.a., și de **RAPID BUCUREȘTI** (antrenor: **Gabriel Zugrăvescu** ; printre jucătoare : **Irina Climovschi, Maria Constantinescu, Ana Stănișel, Iuliana Nako, Antoaneta Oțelea).** Pentru cucerirea acestui atît de invidiat trofeu se pregătește acum echipa din Timișoara. Desigur, calificarea în finală — lucru reușit, pînă acum, doar de două echipe românești — este o performanță meritorie. Dar, ceea ce încîntă pe sportivi, antrenori și spectatori este, în mod firesc, locul I. Nu va fi deloc ușor. **Spartak Kiev,** echipă cu un nivel valoric deosebit, avînd în formație 6 din cele 7 jucătoare de bază ale echipei reprezentative a Uniunii Sovietice, posedînd experiența a încă trei finale consecutive jucate în sala din Bratislava (și cîștigate !) constituie un adversar redutabil, greu de învins. Greu de învins, dar nu imposibil. Pe acest din urmă considerent trebuie să mizeze echipa antrenată de **Constantin Lache** în pregătirea tehnică și psihologică a finalei, în evoluția ei în compania lui Spartak Kiev. Îi dorim succes deplin în dificila confruntare de la 1 aprilie.

Hristache NAUM

Gustavo Thoeni, cîștigător pentru a treia oară a „Cupei Mondiale" la schi în mijlocul admiratorilor săi pe aeroportul din Milano cu frumosul trofeu.

TURNEE DE TENIS

WASHINGTON. — În ultima finală a turneului internațional de tenis desfășurat pe teren acoperit la Washington, cea de dublu, vest-germanii Fassbender — Meiler au învins cu scorul de 6—2, 4—6, 7—5 pe Ilie Năstase (România) — Connors (S.U.A.).

VALENCIA. — În primul tur, din cadrul primului concurs al „Circuitului european de primăvară" : Feaver (Anglia) — Spear (Iugoslavia) 6—4, 5—7, 6—3 ; Tocci (Italia) — Cooper (Australia) 6—1, 6—3 ; Szöke (Ungaria) — Haillet (Franța) 3—6, 6—2, 7—5 ; Bertolucci (Italia) — Gulyas (Ungaria) 6—4, 6—1 ; Estep (S.U.A.) — Herrera (Spania) 6—4, 6—0 ; Di Matteo (Italia) — Mukerjea (India) 6—3, 6—2.

AKRON. — Au luat sfîrșit întrecerile turneului internațional feminin de tenis. Proba de simplu a revenit jucătoarei americane Chris Evert, învingătoare cu 6—3, 6—4 în finala susținută cu tenismana sovietică Olga Morozova.

„CUPA MONDIALĂ" LA SCHI O CĂLĂTORIE LUNGĂ, CU HALTE SCURTE

De cîteva zile s-a încheiat ciclul întrecerilor de schi cunoscute sub numele atotcuprinzător de „Cupa mondială". (Avem asemenea cupe pentru automobiliștii de formula I, pentru tenismenii de toate categoriile și încă moda „cupelor mondiale" nu a încetat să prolifereze). După 108 zile de călătorii de mapamond, de osteneli, de lacrimi și strigăte de triumf, austriaca Annemarie Pröll și italianul Gustavo Thoeni au cucerit trofeul pentru a treia oară.

Numeroase publicații — și nu întîmplător cele din jurul Alpilor — numesc tot mai des competiția aceasta „circul schiului". Pentru justificarea acestei titulaturi se dau următoarele date obiective : prima cursă — din cele 24 ale sezonului — a avut loc la 7 decembrie 1972 la Val d'Isère (Franța), iar ultima — la 24 martie 1973, la Heavenly Valley (S.U.A.). Trei luni și jumătate de goană nebună, de agitație, într-un permanent balans între antrenamente incredibil de tari și curse extrem de grele, cu tot cortegiul lor de riscuri.

COMPETIȚIE AMBULANTĂ

Itinerarele acestor schiori ambulanți întrec imaginația glob-trotterilor Voiajul a început din Franța spre Italia, apoi de aici spre Austria și Iugoslavia, spre R. F. Germania și Elveția, din nou în Franța, iarăși în Austria, iarăși în Elveția și Italia, după care a pornit ultima fază : un fel de tur al lumii, cu halte (curse) în Canada (Quebec), Alaska (Anchorage), Japonia (Naeba) și, în sfîrșit, în California, ca punct final al unei obositoare competiții.

Dar se înșeală cine crede că, din această clipă, marii schiori ai lumii — cei vreo 60 cîți sînt — se pregătesc de odihnă. În afara obișnuitelor stagii de antrenament — din iulie pînă în noiembrie — pe ghețarii Europei sau în Chile, ei trebuie să facă față numeroaselor invitații — care încep încă de la sfîrșitul lunii martie — din Europa, Canada, S.U.A. și chiar Liban, din Australia și Chile. Cine vrea să se prezinte în cea mai bună formă la campionatele mondiale de schi de anul viitor, de la St. Moritz, nu-și poate îngădui nici o pauză !

AȚI AUZIT DE NAEBA ?

Trecînd în revistă această geografie vie a lumii schiului de mare performanță și recunoscînd că antrenamentele și cursele în schi nu se pot efectua chiar pe pragul propriei case, sîntem totuși nevoiți să elucidăm unele semne de întrebare, referitoare la apariția peste noapte, surprinzătoare, a unor stațiuni, chipurile specializate în schiul de performanță, de care prea puțină lume a auzit pînă acum

Cum a obținut localitatea japoneză Naeba dreptul de a organiza curse pentru „Cupa mondială" ? Iată o întrebare la care cotidianul „Sport" din Zürich răspunde, relatînd următoarea întîmplare din timpul Jocurilor Olimpice de iarnă de la Sapporo : membrii comisiei de organizare a „Cupei mondiale" au fost invitați la un copios dejun, într-unul dintre cele mai elegante hoteluri. Gazda a adus vorba de Naeba tocmai cînd se împărțeau invitaților butoni de manșetă din perle veritabile. Generoasa gazdă s-a dovedit a fi unul dintre cei mai bogați oameni ai Japoniei și patronul unei rețele de hoteluri. Lucrurile încep deci să se clarifice. Sau cum spune ziarul elvețian : „Va să zică, întrecerile Cupei mondiale se vînd ca la tarabă ofertanților cei mai grași : localități, hoteluri, milionari". Nimeni — în acest timp — n-a băgat de seamă că pistele de la Naeba (ca, de altfel, cele de la Anchorage) nici măcar nu erau omologate în momentul tîrguielii...

Victor BANCIULESCU

T.S.K.A. MOSCOVA A CÎȘTIGAT C.C.E. LA VOLEI (m)

BRUXELLES, 27 (Agerpres). — Cupa campionilor europeni la volei masculin a fost cîștigată în acest an de formația T.S.K.A. Moscova. Voleibaliștii sovietici au terminat neînvinși turneul final al competiției, desfășurat la Anvers, totalizînd 6 p. I-au urmat în clasament formațiile Reszowia (Polonia) 4 p, Ruda Hvezda Praga 2 p și Zetor Brno 0 p.

În ultima zi a turneului, echipa T.S.K.A. Moscova a întrecut cu 3—1 (17—15, 18—16, 13—15, 15—6) pe Zetor Brno, iar Reszowia a dispus cu scorul de 3—1 (15—11, 13—15, 15—8, 15—9) de formația Ruda Hvezda Praga.

CEHOSLOVACIA — SUEDIA 19-8 ÎN PRELIMINARIILE C.M. DE HANDBAL (f)

PRAGA, 27 (Agerpres). — La Praga, într-un meci contînd pentru preliminariile campionatului mondial feminin de handbal, s-au întîlnit echipele Cehoslovaciei și Suediei. Sportivele cehoslovace au cîștigat cu scorul de 19—8 (8—5) și s-au calificat pentru turneul final al campionatului, programat în Iugoslavia.

Ibadula a primit un pas decisiv de la Terezia Popa și a încercat — printr-un șut plasat — să înscrie. Petra Khant a obstrucționat-o și... aruncare de la 7 m. (Fază din meciul retur al semifinalei C.C.E., Universitatea Timișoara — S.C. Leipzig). Foto : *ROBIESEK — Timișoara*

CONCURSUL INTERNAȚIONAL „PRIETENIA"

(Urmare din pag. 1)

derlich, al doilea în scara ierarhică a patinajului din R. D. Germană, după Jan Hoffmann. Amîndoi au fost văzuți la Köln, ca și la Bratislava, în compania celor mai reputați ași ai gheții, ocupînd locuri în partea mediană a clasamentului la C.M. : Wunderlich — 17, Soska — 18. Probabil că pentru aceștia, replica cea mai puternică va fi dată de reprezentanții școlii sovietice de patinaj, în frunte cu tinerii *I. Kokora* și *A. Leinș*, sau — sperăm — din partea concurentului nostru, *Octavian Goga.*

Nume prestigioase se regăsesc și în întrecerea feminină. Aci, vom cita pe *Liliana Rehakova*, cunoscută nouă din precedentele ediții ale concursului nostru internațional pentru copii (locul doi, în 1970). Ea este fiica unei alte vechi cunoștințe a iubitorilor noștri de patinaj, fosta campioană cehoslovacă Dagmar Lerchov- Rehakova. Polonezele *Elzbieta Luczynska* și *Grazyna Dudek*, maghiara *Krisztine Homolya*, ca și reprezentantele R. D. Germane, în frunte cu *Marion Weber*, par a fi, de asemenea, patinatoare redutabile. Pentru țara noastră concurează — așa cum am mai anunțat — o serie de tinere patinatoare, în frunte cu campioana națională *Doina Mitricică.*

Concursul cuprinde, bineînțeles, și proba de perechi, dar un punct de atracție deosebit îl va constitui cel de-al patrulea punct de program, format de întrecerea dansatorilor. Pentru prima oară, spectatorii bucureșteni vor avea prilejul să urmărească un concurs de dans pe gheață și trebuie să-i asigurăm că aci proba obligatorie este foarte spectaculoasă !

Chenarul alăturat cuprinde, în amănunt, programul concursului internațional. Nu putem adăuga, pentru încheiere, decît că este probabil cea mai puternică întrecere de patinaj artistic pe care a găzduit-o vreodată Capitala țării noastre.

TELEX

Continuîndu-și pregătirile în vederea campionatului mondial de hochei pe gheață (grupa A), reprezentativa Cehoslovaciei a susținut, la Praga, un joc de verificare cu selecționata secundă a U.R.S.S. Hocheiștii cehoslovaci au obținut victoria cu scorul de 3—1 (2—0, 1—1, 0—0) prin punctele realizate de Farda (2) și Stastny.

■

Turneul internațional masculin de handbal de la Ljubljana a fost cîștigat de reprezentativa Iugoslaviei, care, în partida decisivă, a învins cu scorul de 18—17 (13—9) formația Cehoslovaciei. Într-un alt joc, echipa R.F. Germania a dispus cu 26—18 (12—7) de selecționata Danemarcei. Clasament final : 1. Iugoslavia 5 p; 2. R.F. Germania 4 p; 3. Cehoslovacia 3 p; 4. Danemarca 0 p.

■

În ultima zi a campionatelor universitare de înot ale S.U.A. (întrecerile s-au desfășurat în bazin de 25 yarzi la Knoxville), cunoscutul recordman John Kinsella a terminat învingător în proba de 1650 y cu timpul de 15:29,20. Gary Hall a cîștigat cursa de 200 y delfin în 1:48,48, iar Mike Stamm s-a clasat pe primul loc în proba de 200 y spate, cu timpul de 1:50,56. Proba de 100 y liber s-a încheiat cu victoria lui John Trembley, cronometrat în 45,09.

■

Cu prilejul unui concurs atletic care a avut loc la Santa Barbara (California), sportivul american Robert Joseph a cîștigat proba de săritură în înălțime cu rezultatul de 2,18 m. Săptămîna trecută, Robert Joseph a obținut performanța de 2,21 m.

Proba de aruncare a discului a revenit lui Steve Ginzel cu 59,51 m, iar în cursa de trei mile, pe primul loc s-a clasat Jeff Lough, cu timpul de 13:38,6.

■

Selecționatele de tenis de masă ale R.P. Chineze au sosit la Sarajevo, orașul iugoslav care va găzdui cea de-a 32-a ediție a campionatelor mondiale. La sosire, pe aeroportul din Sarajevo, jucătorii din R.P. Chineză s-au bucurat de o caldă primire.

TURNEUL INTERNAȚIONAL DE BASCHET DE LA KOSICE

KOSICE, 27 (prin telefon). În prima zi a turneului internațional de baschet masculin care se desfășoară în localitate, cu participarea reprezentativelor Cehoslovaciei, Bulgariei, Ungariei, României, a selecționatei orașului Viena și a selecționatei studențești a Cehoslovaciei, echipa română a jucat cu ultima formație. Aceasta, alcătuită din mulți jucători ai primei reprezentative a țării gazdă, a cîștigat cu scorul de 81—67 (40—32) Gazdele, care se pregătesc pentru Universiada de la Moscova, au avut o evoluție superioară și au învins pe merit.

Baschetbaliștii români au fost stînjeniți de faptul că s-a jucat după vechiul regulament (!), dar acesta nu constituie o scuză pentru comportarea lor sub posibilități, și în atac și în apărare. De altfel, procentajele sînt edificatoare : 44% (30 din 67) la aruncările din acțiune, 50% (11 din 22) la cele libere. Punctele au fost înscrise de Tarău 12, Cernat 11, Novac 11, Diaconescu 8, Zdrenghea 8, Mănăilă 8, Oczelak 4, Chivulescu 2, Savu 2, Georgescu 1 (Popa, bolnav, nu a fost folosit) pentru România, respectiv Zednicek 14, Blazek 16, Balastik 17, Klima 15, Konopasek 10, Navratil 3, Korec 6.

În următoarea întîlnire, România joacă (miercuri) cu Viena.

POLONEZUL SZOZDA ÎȘI PĂSTREAZĂ AVANSUL ÎN „TURUL ALGERIEI"

ALGER, 27 (Agerpres). — După disputarea a 7 etape, în turul ciclist al Algeriei continuă să conducă rutierul polonez Stanislaw Szozda, urmat de Judin (U.R.S.S.) la 3,18, Fagerlund (Suedia) la 3:30, Knetman (Olanda) la 4:30. Etapa a 7-a, desfășurată pe traseul Batna — Constantine, a revenit cehoslovacului Matousek, cronometrat pe distanța de 117 km în 3h01:31. La 14 secunde a sosit polonezul Szurkowski, iar la 29 secunde a fost înregistrat un pluton din care făceau parte, printre alții, Judin, Knetman, Lihaciov (U.R.S.S.), Nilson (Suedia) și cicliștii români : Francisc Gera, Vasile Selejan, Nicolae David și C. Ciocan

CAMPIONATUL MONDIAL — GRUPA B

HOCHEIȘTII ROMÂNI AU PIERDUT (2-4) O PARTIDĂ ÎN CARE AR FI MERITAT UN REZULTAT EGAL!

- **R. D. Germană - România, cel mai frumos meci al competiției**
- **Echipa noastră a avut o comportare bună**

GRAZ, 27 (prin telefon, de la trimisul nostru).

Cu partidele desfășurate marți, s-a trecut, de acum, în jumătatea a doua a disputelor din cadrul grupei B a campionatului mondial, pe programul competiției rămînînd trei etape complete, una miercuri și celelalte, vineri și sîmbătă.

Și aceste partide ale etapei a patra ca și cele mai multe din întîlnirile la care am asistat, la Liebenau, au demonstrat în mod clar că, la această oră, valoarea unei echipe o arată, înainte de toate, organizarea sistemului defensiv, siguranța apărării. Din acest punct de vedere, mai aproape de ceea ce se înțelege astăzi prin „valoarea grupei A", se prezintă apărările echipelor R. D. Germane și Iugoslaviei, rapide, mobile, sigure în intervenții. Ambele formații acționează foarte unitar și omogen, impunîndu-se în fața adversarelor prin precizia jocului lor.

Totodată a ieșit pregnant în evidență aportul portarilor; adică, altfel spus, valoarea unui portar este acum din ce în ce mai bine plătită! Se apreciază, la Graz, de către specialiști, că un portar bun reprezintă circa 40% din valoarea unei formații. În meciul S.U.A. — Italia, de pildă, în care a fost înregistrat scorul competiției (11—0!), peninsularii au început jocul cu Țigliani în poartă și după numai 13 minute era 5—0! Introdus Viale evident mai experimentat, acesta a apărat cu mult mai bine (deși a primit 6 goluri, dar în 47 de minute) limitînd o înfrîngere care ar fi putut avea proporțiile unui meci de rugby.

Portari foarte buni sînt japonezul **Otsubo**, iugoslavul **Knez**, tînărul nostru jucător **Netedu**, care au avut contribuții hotărîtoare chiar asupra celor mai multe dintre partidele în care au evoluat.

Iugoslavia, marea revelație a actualei ediții a competiției, și-a tăiat din nou partea leului învingînd, luni seara, cu 6—1 reprezentativa Austriei. Este pentru a treia oară consecutiv că iugoslavii reușesc să înscrie șase goluri adversarilor lor (S.U.A., Elveția și Austria). Gazdele au făcut totul pentru o comportare cît mai bună, au jucat destul de bine (mai bine chiar decît o arată scorul), dar după ce au redus din handicap, la începutul reprizei secunde, iugoslavii, la numai 36 de secunde, au izbutit să facă 3—1, ceea ce, în mod practic, le-a tăiat întreg elanul hocheiștilor austrieci. Au înscris: **G. Hiti — 2, R. Hiti, Jug, Renaud și Smolej** pentru Iugoslavia, **Jager** pentru Austria.

După două reprize excelente, timp în care reprezentativa ROMÂNIEI a jucat la nivelul puternicei echipe a R D. GERMANE, în ultimele 20 de minute vigoarea și forța jucătorilor noștri a scăzut, ceea ce a îngăduit sportivilor germani să preia inițiativa și să-și apropie victoria cu 4—2. Chiar dacă au fost învinși (să nu uităm că formația R.D. Germane rămîne totuși principala favorită a turneului, și că este o echipă care a evoluat ani de-a rîndul în grupa A), hocheiștii noștri merită felicitări pentru comportarea de care au dat dovadă, pentru dîrzenia cu care și-au apărat șansele. O mențiune specială se cuvine portarului Valerian Netedu, excelent de-a lungul întregii partide.

Prima repriză s-a încheiat cu un scor alb, deși ocazii n-au lipsit de ambele părți. În repriza secundă cei care domină mai mult și marchează sînt hocheiștii români **(Calamar,** min. 27), fapt care declanșează, în tribune, aplauze călduroase. Ultima treime a partidei a aparținut formației germane care s-a impus, în primul rînd, grație unei capacități fizice superioare. Scorul a fost egalat chiar în primele secunde de la reluare **(Slapke),** dar **Tureanu** a readus echipa noastră în avantaj **(min. 46),** pentru ca, apoi, germanii să înscrie de trei ori prin **Patshinski** (min. 47) și **Noak** (min. 53 și 60).

Arbitrii Filip (Cehoslovacia) și Krisch (Iugoslavia) au condus — după opinia generală — **cel mai bun meci de pînă acum al acestui campionat, o partidă în care echipa română ar fi meritat, indiscutabil, un rezultat de egalitate.**

Călin ANTONESCU

A inceput turneul de șah de la Vrnjacka Banja

BELGRAD, 27 (Agerpres). — Cel de al 4-lea turneu internațional feminin de șah pe echipe de la Vrnjacka Banja a programat primele meciuri. Iată rezultatele : **Bulgaria — Iugoslavia 1—0 (2) — Stadler a pierdut la Gheorghieva ; Ungaria — Polonia ½—½ (2) ; echipa României a avut zi liberă.**

CE A FOST :

Iugoslavia — Austria 6—1 (2—0, 3—1, 1—0) meciul s-a desfășurat luni noaptea

R.D. Germană — România 4—2 (0—0, 0—1, 4—1).

Elveția — Japonia — rezultatul nu ne-a parvenit pînă la încheierea ediției

CE VA FI AZI :

10 (11) **Iugoslavia — Italia**
14 (15) **România — Elveția**
17 (18) **R.D. Germană — Japonia**
20 (21) **S.U.A. — Austria**

Meciul România — Elveția va fi transmis, în direct, de televiziunea română, de la ora 15.

JUNIORII ROMÂNI AU DEBUTAT VICTORIOȘI LA C.E. (GRUPA B) DE HOCHEI

În Olanda au început de luni întrecerile din cadrul grupei B a campionatului european de hochei pe gheață pentru juniori. După cum am mai informat cele zece echipe participante au fost împărțite în două serii, meciurile avînd loc în localitățile Groningen și Heerneveen. În prima zi au fost înregistrate rezultatele : **seria I: Iugoslavia — Italia 5—3 (0—1, 3—2, 2—2), Olanda — Norvegia 2—2 (1—0, 0—1, 1—1) ; seria a II-a: România — Franța 12—4 (2—1, 6—2, 4—1), Polonia — Bulgaria 11—1 (3—0, 5—0, 3—1).**

★

La Leningrad, în grupa A a campionatului european rezervat juniorilor, echipa Elveției a obținut prima victorie, întrecînd selecționata R.F. Germania cu 5—3 (1—1, 3—1, 1—1). În clasament continuă să conducă formația U.R.S.S. cu 8 p, urmată de reprezentativele Suediei cu 7 p și Cehoslovaciei cu 5 p.

FIȘIER

STEFKA IORDANOVA (Bulgaria)

Surpriza a fost extrem de mare pentru toată lumea (încît pînă și ziarul nostru a putut-o numi — evident din eroare — Popka Ivanova !). Pînă la fulminanta victorie din sala Ahoy, de la Rotterdam, specialiștii o ignorau și, probabil, prea multe lucruri despre ea nu știau nici compatrioții.

Noua campioană europeană de sală și recordmană mondială are 26 de ani (născută în 1947, în comuna Borovți din raionul Mihailovgrad), locuiește în stațiunea de pe litoralul Mării Negre, Burgas, și este mama unei fetițe de 6 ani. Anul trecut abia a concurat și degeaba îi căutăm numele în listele de performanțe. Cu trei ani în urmă — cînd alerga sub numele de fată : Stefka Goenina s-a distins cu rezultatele ei maxime de 54,2 pe 400 m și 2:08,5 pe 800 m.

Anul acesta, cu prilejul campionatelor indoor ale Bulgariei, s-a clasat a doua după Svetla Zlateva, cu 54,5 pe 400 m, ceea ce i-a asigurat selecționarea pentru Rotterdam, pînă în ultima clipă, antrenorul federal Gheorghi Lazarov n-a știut în care din probele de demifond s-o folosească. Apoi, hotărîrea de ultim moment s-a dovedit fructuoasă, peste orice așteptări. Stefka a produs surpriza încă din serii, calificîndu-se pentru finala la 800 m cu 2:07,4.

În finala cu un deznodămînt atît de surprinzător, sa a alergat cu aproape 6 secunde mai repede decît oricînd în cariera ei, în ser liebr ! Cu finișul puternic și aproape disperat, ea a reușit să cîștige cea ce Zlateva pierduse : conducerea micului pluton de candidate la supremația europeană în proba de 800 m în sală. Performanța ei, cronometrată electric, a fost : 2:02,7.

Gospodina din Burgas este membră a clubului „Cernomoreț", și este antrenată de Petar Dimitrov (același care se ocupă și de recordmana mondială Iordanka Blagoeva).

HABDRAHMAN KADÍROV (U.R.S.S.)

Zilele trecute, la Inzell (R.F.G.), s-a încheiat o nouă ediție a campionatului mondial de motocicliism pe gheață, competiție care se dispută cu regularitate începînd din anul 1966. Titlul suprem a revenit și de astă dată celui mai celebru specialist al acestui gen — motociclistul sovietic Habdrahman Kadirov. La 32 de ani, el intră pentru a șasea oară în posesia titlului de campion mondial, un succes fără precedent — întrucît titlul nu i-a scăpat decît de două ori: în 1967, în favoarea compatriotului său Boris Samorodov (acum al doilea în clasament), iar în 1970, în favoarea cehoslovacului Antonin Svab (în 1973 — locul 10).

Cu doi ani în urmă, Habdrahman Kadirov a încheiat cursurile prin corespondență ale Institutului pentru cultură fizică Leshaft din Leningrad. Acum el este antrenor la clubul de automobilism și motociclism al Trustului de construcții din Ufa.

În copilărie, Kadirov era pasionat de construcția de motoare și una din cele mai mari bucurii ale sale a fost aceea de a fi reușit să recompună o motocicletă din piese vechi. A început prin a practica dirt-track-ul, stăpînind tehnica derapajului pe zgură. Abia pe urmă a ajuns la motocicliismul pe gheață, unde roțile echipate cu crampoane permit viteze de peste 100 km/oră, în poziții foarte înclinate, aproape paralele cu suprafața gheții.

Habdrahman Kadirov rămîne un maestru necontestat al „cailor de oțel" porniți în goană pe luciul gheții.

ULTIMELE ȘTIRI • ULTIMELE REZULTATE • ULTIMELE ȘTIRI

Turneul de box pe categorii de greutate

ȘT. BOBOC, FR. MOLNAR, V. KISS, I. LUNGU, D. FILIP — ELIMINAȚI I

Iată cîteva dintre cele mai importante rezultate înregistrate : **ORADEA : cat. semimuscă :** Șt. Băiatu (C.P.M.B.) b. p. Șt. Boboc (Dinamo Buc.), R. Cozma (Dinamo) b. p. V. Juganaru (Metalul Plopeni). Aurel Mihai (Farul) b. ab. 1 I. Mirița (Metalul Tîrgoviște), Al. Turei (Dinamo Brașov) b. ab. 1 I. Voia (C.F.R. Timișoara) ; **cat. semiușoară :** A. Iliescu (Farul) b. p. P. Anton (Rapid) C. Stanef (Metalul Buc.) b. ab. 1 Nicolae Duca (Crișul). **PITEȘTI : cat. cocoș :** Marian Lazăr (Steaua) b. p. M. Dumînică (Galați), D. Gorea (Dinamo Bv.) b. p. Fr. Molnar (Dinamo Bv.) Fl. Cojocaru (Farul) b. p. N. Napoleon (Muscelul), M. Dumitrașcu (Farul) b. ab. 3 Șt. Cocioc (A.S.A. Bacău), Al. Toboiețu (A.S.A. Cluj) b. ab. 3 V. Kiss (A.S.A. Cluj), D. Birău (Grivița Roșie) b. ab. 1 V. Stan (Rapid), D. Dorobanțu (Dinamo Buc.) b. p. I. Lungu (Metalul Buc.) Toni Mircea (Galați), b. desc. 3 R. Ivanciu (Metalul Buc.) ; **cat. semimijlocie :** I. Hodoșan (Metalul Buc.) b. k.o. 3 D. Filip (Rapid), I. Fuicu (U. M. Timișoara) b. p. L. Covaci (Motorul Arad), C. Melinte (Nicolina) b. p. Al. Istrătescu (Metalul Drobeta Tr. Severin). S. Mihalcea (Dinamo Buc.) b. k. o. 1 D. Trandafir (C.S.M. Reșița). **IAȘI : cat. muscă :** I. Sulă (Dinamo Bv.) b. desc. 2 C. Goldic (Nicolina), Tr. Cerchia (Portul) b.ab. 1 Gh. Sabău (A.S.A. Cluj), T. Dinu (Dinamo Buc.) b.p. N. Dumitru (Electroputere) ; **cat. pană :** I. Vladimir (Dinamo Buc.) b.p. (!) I. Adam (Steaua), O. Amăzăroaie (Galați) b. ab. 3 I. Trusu (Motorul Arad), Gh. Ciochină (Steaua) b.p. I. Mareș (Muscelul), Mongo (Craiova) b.p. P. Manole (Farul), G. Pometcu (Rapid) b. ab. 2 C. Agrigoroaie (Nicolina).

C.F.R. ARAD — I.F. TIDAHOLM 5—1 (3—0)

Ieri, la Arad echipa C.F.R. din localitate a întîlnit în meci amical formația suedeză I. F. Tidaholm. Gazdele au învins cu 5—1 (3—0). Autorii golurilor Demian Androne Kukla (2) Babău respectiv Gustavsson. (Șt. IACOB — coresp. județean).

CONCURSUL DE ÎNOT DE LA RIGA

În piscina acoperită (25 m) de la Riga au început întrecerile concursului internațional feminin de înot dotat cu trofeul „Marele premiu al ziarului Komsomolskaia Pravda", la startul căruia sînt prezente înotătoare din Bulgaria, Cehoslovacia, Canada, Iugoslavia, Polonia, România, Ungaria, S.U.A. și U.R.S.S.

În prima zi a competiției s-au disputat întrecerile pentru calificarea în finale probelor de 100 m liber și 200 m bras. La 100 m liber s-au calificat în finală, printre altele, Tatiana Zolotnițkaia (U.R.S.S.) 1:00,50; Olga Chiupova (Cehoslovacia) 1:01,32 (nou record al Cehoslovaciei) Edith Kovacs (Ungaria) 1:01,61 etc. În proba de 200 m bras au obținut calificarea Eva Kiss (Ungaria) 2:41,69; Alla Grebenikova (U.R.S.S.) 2:43,53; Liubov Rusanova (U.R.S.S.) 2:43,90 etc.

Redacția și administrația : București, str. Vasile Conta nr. 16 ; telefoane : centrala 11.10.05, secția corespondenți 11.51.09, interurban 72 și 286 ; telex : sportrom buc. 180. Tiparul I. P. „Informația", București 40 368

Bibl... Tîrgu-Mureș

LUCRĂRILE SESIUNII MARII ADUNĂRI NAȚIONALE

În prezența tovarășului Nicolae Ceaușescu, a celorlalți conducători de partid și de stat, miercuri dimineața au început lucrările sesiunii a X-a a celei de-a VI-a legislaturi a Marii Adunări Naționale.

Lucrările sesiunii au fost deschise la ora 10 dimineața. Alături de deputați erau prezenți numeroși invitați — membri ai C.C. al P.C.R., miniștri, conducători de instituții centrale și organizații obștești, activiști de partid și de stat, oameni ai muncii, personalități ale vieții noastre economice, științifice, sociale și culturale, ziariști.

Sînt de față, de asemenea, șefi de misiuni diplomatice acreditați în țara noastră.

La intrarea în sala de ședințe, conducătorii de partid și de stat sînt întîmpinați cu vii și îndelungi aplauze de participanții la sesiunea Marii Adunări Naționale.

În loja din dreapta iau loc tovarășii Nicolae Ceaușescu, Manea Mănescu, Paul Niculescu-Mizil, Gheorghe Pană, Gheorghe Rădulescu, Virgil Trofin, Ilie Verdeț, Maxim Berghianu, Gheorghe Cioară, Florian Dănălache, Constantin Drăgan, Emil Drăgănescu, Janos Fazekas, Dumitru Popescu, Leonte Răutu, Gheorghe Stoica, Vasile Vîlcu.

În loja din stînga se află membrii Consiliului de Stat.

Lucrările au fost deschise de tovarășul Ștefan Voitec, președintele Marii Adunări Naționale.

Deputații au adoptat următoarea ordine de zi:

1. Validarea alegerii unor deputați.

2. Proiectul de lege privind Consiliul Suprem al Dezvoltării Economice și Sociale a României.

3. Proiectul de lege privind Curtea Superioară de Control Financiar.

4. Proiectul de lege privind Consiliul organizării economico-sociale.

5. Proiectul de lege privind dezvoltarea construcției de locuințe, vînzarea de locuințe din fondul de stat către populație și construirea de case de odihnă proprietate personală.

6. Proiectul de lege privind administrarea fondului locativ și reglementarea raporturilor dintre proprietari și chiriași.

7. Proiectul de lege pentru modificarea Codului penal al Republicii Socialiste România.

8. Proiectul de lege pentru modificarea Codului de procedură penală al Republicii Socialiste România.

9. Proiectul de lege pentru modificarea Legii nr. 23/1969 privind executarea pedepselor.

10. Modificări în componența unor comisii permanente ale Marii Adunări Naționale.

Intrîndu-se în ordinea de zi, deputatul Tudor Drăganu, președintele Comisiei de validare, a prezentat raportul acestei comisii.

Marea Adunare Națională a validat, în unanimitate, alegerea ca deputați a unor candidați propuși de Frontul unității Socialiste.

În continuarea lucrărilor, tovarășul Miron Constantinescu, vicepreședinte al Consiliului de Stat, președintele Consiliului Central de Control Muncitoresc al Activității Economice și Sociale, a prezentat expunerea la proiectele de legi privind Consiliul Suprem al Dezvoltării Economice și Sociale a României, Curtea Superioară de Control Financiar, Consiliul organizării economico-sociale.

Raportul comisiilor permanente ale Marii Adunări Naționale a fost prezentat de deputatul Aurel Vijoli, președintele Comisiei economico-financiare.

A început, apoi, discuția generală asupra proiectului de lege privind Consiliul Suprem al Dezvoltării Economice și Sociale a României.

După discutarea pe articole a proiectului de lege, Marea Adunare Națională a aprobat, prin vot secret, Legea privind Consiliul Suprem al Dezvoltării Economice și Sociale a României.

Au avut loc, în continuare, dezbateri generale la proiectul de lege privind Curtea Superioară de Control Financiar.

Proiectul de lege a fost discutat pe articole și supus votului secret cu bile. Marea Adunare Națională a adoptat Legea privind Curtea Superioară de Control Financiar.

Lucrările sesiunii au continuat în cursul după-amiezii.

Deputații au luat în dezbatere proiectul de lege privind Consiliul Organizării Economico-Sociale.

Proiectul a fost discutat, apoi, pe articole, și supus votului secret cu bile, Marea Adunare Națională adoptînd Legea privind Consiliul Organizării Economico-Sociale.

În continuarea lucrărilor, tovarășul Petre Blajovici, președintele Comitetului de Stat pentru economia și administrația locală, a prezentat expunerea la proiectul de lege privind dezvoltarea construcției de locuințe, vînzarea de locuințe din fondul de stat către populație și construirea de case de odihnă proprietate personală și la proiectul de lege privind administrarea fondului locativ și reglementarea raporturilor dintre proprietari și chiriași.

Raportul Comisiilor permanente, care au examinat cele două proiecte de legi, a fost expus de tovarășul Dumitru Balalia, președintele Comisiei permanente pentru consiliile populare și administrația de stat.

După discutarea pe articole a proiectului, Marea Adunare Națională a adoptat, apoi, prin vot secret cu bile Legea privind dezvoltarea construcției de locuințe, vînzarea de locuințe din fondul de stat către populație și construirea de case de odihnă proprietate personală.

În continuare, a fost discutat pe articole următorul proiect de lege. Cu unele amendamente propuse, Marea Adunare Națională a adoptat, prin vot secret cu bile, Legea privind administrarea fondului locativ și reglementarea raporturilor dintre proprietari și chiriași.

Textele celor cinci legi adoptate de Marea Adunare Națională, în ședința de miercuri, ale căror proiecte au fost publicate în presă și supuse dezbaterii publice, vor apare în Buletinul oficial al Republicii Socialiste România.

Sesiunea Marii Adunări Naționale își continuă lucrările joi, 29 martie.

(Agerpres)

PROLETARI DIN TOATE ȚĂRILE, UNIȚI-VĂ!

Sportul

ZIAR AL CONSILIULUI NAȚIONAL PENTRU EDUCAȚIE FIZICĂ ȘI SPORT

ANUL XXIX — Nr. 7367 | 4 PAGINI 30 BANI | Joi 29 martie 1973

Campionatul mondial de hochei — grupa B

ROMÂNIA — ELVEȚIA 5-4 (1-3, 2-1, 2-0)

DUPĂ O DESFĂȘURARE CAPTIVANTĂ

● Conduși cu 0—3 și 3—4 hocheiștii noștri au obținut o victorie meritată pe deplin

GRAZ, 28 (prin telefon, de la trimisul nostru).

Deși a trecut mai bine de jumătate de oră de la încheierea partidei (**România — Elveția**), încă nu ne-am revenit din emoțiile cumplite pe care le-am trăit de-a lungul celor trei reprize și, cu precădere, în ultimele 20 de minute ale jocului. Aceleași emoții le-au încercat și ceilalți privitori ai acestei înverșunate încleștări de forțe, puțin obișnuită pe un patinoar. Iată că, la această oră, tribuna principală de la Liebenau încă mai freamătă și grupurile masive de elevi de la Bundespolitechnische Gimnasium și Bundesreal Gimnasium, continuă să scandeze numele țării noastre și să agite steguțele tricolore și pancartele pe care au scris „România". În timpul meciului gurile acestor strașnici susporteri ai hocheiștilor noștri n-au tăcut nici măcar o clipă, încurajările lor vibrante dînd aripi sportivilor români. Este lesne de închipuit satisfacția cu care acești elevi din Graz și profesorii lor au subliniat, în final, victoria echipei României. La centrul de presă, grupul masiv al ziariștilor elvețieni este însă consternat poate mai mult decît fusesem noi în momentul în care echipa noastră era

Călin ANTONESCU

(Continuare în pag. a 4-a)

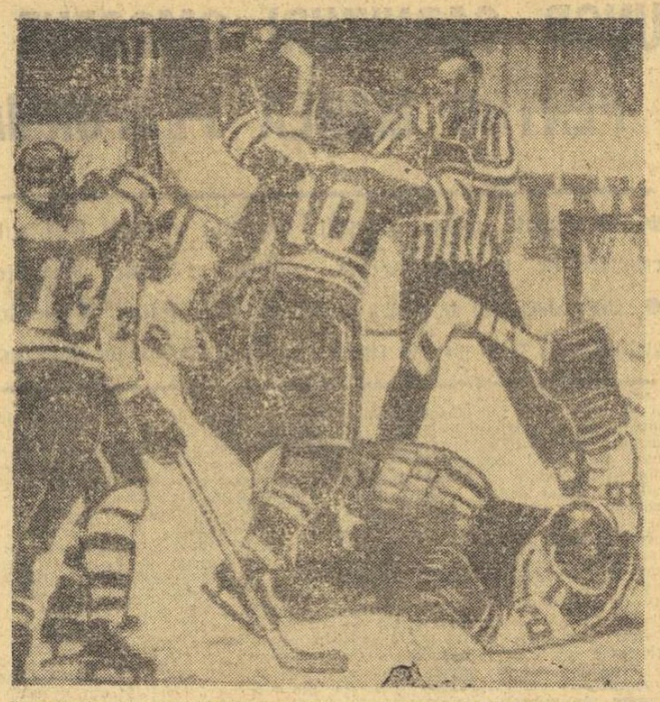

Bucurie inutilă a hocheiștilor elvețieni, deoarece golul înscris de Türler a fost anulat de arbitri, ca neregulamentar

Telefoto: A.P.-AGERPRES

„CUPA PRIMĂVERII" LA HANDBAL MASCULIN

Azi, jocurile din etapa a II-a

Astăzi după amiază, amatorii de handbal din București au posibilitatea să urmărească partidele din cadrul celei de a doua etape a turneului masculin dotat cu „Cupa Primăverii".

Inițiativa federației de specialitate de a organiza această competiție, cu puțin timp înainte de reluarea ultimului tur al diviziei A, s-a dovedit binevenită pentru toată lumea: jucători, antrenori și spectatori.

După cum se știe, în prima etapă, desfășurată duminică, Dinamo București a întrecut Steaua cu 13—12, furnizînd în acest fel o surpriză care anunță încă de pe acum ferma hotărîre cu care dinamoviștii au de gînd să abordeze ultimul act al campionatului, în timp ce handbaliștii de la Universitatea București — neașteptat de bine pregătiți pentru jocurile în aer liber — au dovedit și ei o vervă deosebită și o mare poftă de goluri. Subliniem acest lucru pentru că în programul etapei de azi figurează un nou derby, care va opune formațiile Dinamo și Universitatea, un joc care ne-a oferit întotdeauna multe momente de handbal adevărat, plin de dinamism.

Cea de a doua partidă programată azi este cea dintre Steaua și Voința, în care formația campioană pornește cu șanse indiscutabile de victorie. Trebuie să subliniem, totuși, că elevii antrenorului Firan au manifestat multă ambiție în meciul cu Universitatea, reușind mai bine de o repriză să reziste presiunii studenților.

Jocurile se vor disputa pe terenul Dinamo, cu începere de la ora 15,30.

ÎN LUMINA HOTĂRÎRII PLENAREI C.C. AL P.C.R. CU PRIVIRE LA DEZVOLTAREA CONTINUĂ A EDUCAȚIEI FIZICE ȘI SPORTULUI

PARTICIPARE NUMEROASĂ LA COMPETIȚIILE DE MASĂ IN ORAȘELE, COMUNELE ȘI SATELE ȚĂRII

Aplicarea Hotărîrii Plenarei C.C. al P.C.R. cu privire la dezvoltarea continuă a educației fizice și sportului, se înfăptuiește cu entuziasm și răspundere, în toate domeniile mișcării sportive. Rezultate remarcabile se obțin în aceste zile, îndeosebi în organizarea mai eficientă a activităților și competițiilor de masă, cele mai multe dintre acestea desfășurîndu-se în aer liber, cu participarea a zeci de mii de tineri și tinere

Publicăm — în continuare — știri și relatări primite de la corespondenții noștri din diferite județe ale țării. Tot la rubrica de astăzi notăm cîteva acțiuni deosebite pe linia sportului de masă, programate pentru sfîrșitul acestei săptămîni.

Micii vînători de munte, la apel, înainte de plecarea în cursa de coborîre-schi. Instantaneu de la ineditul concurs care a avut loc, sîmbătă și duminică, în munții Apuseni, intitulat „Spartachiada micilor vînători de munte".

Foto: Petre NAGY-Cluj

NUMEROASE ÎNTRECERI ÎN JUDEȚUL COVASNA

În județul Covasna agenda competițiilor sportive de masă a fost deosebit de bogată în săptămîna care a trecut. După „Parada schiului covăsnean", desfășurată în stațiunea Balvanios, unde au fost prezenți peste 300 de tineri și tinere, alte întreceri populare de schi au avut loc la Comandău — „Cupa Primăverii", la Sf. Gheorghe — „Fulg de zăpadă", la Bretcu — un concurs de slalom și, în sfîrșit, în comuna Zăbala tinerii cooperatori (în organizarea comitetului comunal U.T.C. și a asociației sportive „Venus" din localitate) au fost protagoniștii unui concurs de schi fond.

În același timp, la Întorsura Buzăului, peste 300 de copii ai muncitorilor forestieri din localitate au luat parte la atractivul „Festival al săniuțelor".

Din domeniul... zăpezilor, să trecem într-acela al altor sporturi, oprindu-ne la cîteva întreceri ale handbaliștilor și handbalistelor. Orașele Sf. Gheorghe și Covasna au fost gazdele unor întreceri la care au participat echipe din Brașov, Hunedoara și din județul Ialomița.

„Crosul tineretului" a cunoscut un succes deosebit la Sf. Gheorghe, dovadă fiind participarea la această manifestare a peste 2 000 de concurenți.

ÎNTRECERI STUDENȚEȘTI LA PITEȘTI

Aproape 180 de studente și peste 120 de studenți ai Institutului pedagogic din Pitești s-au întrecut, zilele trecute, într-un „Cros al primăverii", disputat între anii de studii și facultăți. Dintre concurenții clasați pe primele locuri, consemnăm numele **Anei Boteanu** (anul I Facult. de fizică), **Mariei Diaconu** (II Fizică), **Marianei Gruia** (I Științe naturale), **Valeriu Badea** (II Fizică), **Gh. Ghiță** (II Facult. ed fizică). Au avut loc, de asemenea, întreceri de baschet unde au fost angrenate 7 echipe de fete și 8 de băieți.

Sînt în curs de desfășurare concursuri de atletism, handbal, fotbal, tenis și altele.

Ilie FEȚEANU — coresp.

„CROSUL MUSCELENILOR"

Pe aleile grădinii publice din Cîmpulung Muscel, peste 1 200 de elevi și eleve ai școlilor generale și liceelor au participat la prima ediție a „Crosului muscelenilor". Întrecerea, organizată de Sport club Muscel, Comitetul orășenesc U.T.C. și Consiliul organizației pionierilor, s-a bucurat de un deosebit succes.

Pe primele locuri s-au clasat: **Cornelia Nistor** (Șc. gen. 3), **Sorin Smarandei** (Șc. gen. 1), **Miluța Bulugea** și **Gh. Constantinescu** (ambii de la școala generală din comuna Valea Mare), **Constantin Ciobanu** (Șc. gen. 2), **Cornelia Ionescu** și **Mihai Secătureanu** (ambii liceul nr. 2), **Elena Țițu** și **Paul Iancu** (liceul nr. 2) și alții.

F. ILIE — coresp. județean

LA SFÎRȘITUL ACESTEI SĂPTĂMÎNI

● Duminică la Rîmnicu Vîlcea va avea loc **deschiderea festivă a sezonului sportiv de primăvară**. Cu acest prilej, pe stadionul „1 Mai" din localitate vor fi prezenți, la o mare demonstrație sportivă, circa 4 000 de tineri și tinere. Totodată, pe bazele sportive din Rm. Vîlcea — inclusiv pe cele ce aparțin școlilor de toate gradele — vor avea loc diverse competiții, iar seara, de la orele 20, în fața Palatului culturii va fi organizat un carnaval cultural-sportiv.

● Vineri dimineața (de la orele 11), colectivul catedrei de educație fizică a Liceului „Alexandru Sahia" din Capitală organizează un concurs inedit de gimnastică sportivă dotat cu „Cupa celor mici". Participă elevi și eleve din clasele I—IV. Tema concursului: un exercițiu impus la sol.

● Cîteva acțiuni sportive de masă în organizarea C.J.E.F.S. Ilfov și a Comitetului județean U.T.C. care vor avea loc la sfîrșitul acestei săptămîni: la Giurgiu — un cros al primăverii cu participarea a circa 3 000 de tineri și tinere, iar la Urziceni un concurs similar cu 1 500 de participanți.

De asemenea, vor avea loc concursuri de orientare turistică: în pădurea Bălănoaia și la pădurea

(Continuare în pag. a 2-a)

PRIMĂVARA SPORTULUI DE MASĂ

Ne propunem ca, în cadrul acestei rubrici, să comentăm — din cînd în cînd, pe măsura necesităților — principalele probleme desprinse din desfășurarea activității sportive de masă.

Ultimele zile ne-au prilejuit cîteva constatări îmbucurătoare, pe care le notăm ca fiind, desigur, generate de puternicul imbold la o muncă susținută, la eforturi sporite, transmis întregului activ al mișcării sportive odată cu apariția Hotărîrii Plenarei C.C. al P.C.R. din 28 februarie — 2 martie.

Remarcăm, în primul rînd, **ACTIVITATEA PRACTICĂ** pentru îndeplinirea prevederilor Hotărîrii. În marea majoritate a județelor, au fost inițiate ample **ACȚIUNI SPORTIVE DE MASĂ, DESFĂȘURATE ÎN AER LIBER,** care au reliefat atît marea dorință a tineretului, a cetățenilor de toate vîrstele, de a practica în mod sistematic exercițiile fizice, cît și capacitatea organizatorică a factorilor de resort. Este evidentă, de asemenea, **PREOCUPAREA ORGANELOR SPORTIVE LOCALE — județene și municipale — ȘI A CELORLALTE ORGANIZAȚII DE STAT ȘI OBȘTEȘTI** cu atribuții în acest domeniu pentru ca, împreună, să poată oferi cetățenilor posibilități mai largi de a-și petrece o parte a timpului liber în mijlocul naturii, în tovărășia plăcută și utilă a exercițiilor fizice și sportului.

Inițiative ca cele întreprinse, în această direcție, în județele **Timiș, Galați, Satu Mare,** în municipiile **Pitești, Covasna, Rm. Vîlcea, Sf. Gheorghe, Buzău, Anina etc.,** merită, desigur, o subliniere aparte. Important este, însă, ca aceste frumoase manifestări sportive de masă să înceapă să capete **CONTINUITATE** și, prin aceasta, **EFICIENȚA SPORITĂ.** De asemenea, considerăm că este timpul ca inițiativelor întreprinse pe plan județean și municipal să le urmeze altele — cît mai multe — la nivelul asociațiilor sportive. Fără îndoială, reprezentarea acestora (uneori destul de... simbolică) la competițiile organizate de factorii județeni nu este decît **UNA** din formele de cuprindere a tineretului, a oamenilor muncii, în practicarea sportului de masă.

Ni se pare nimerit să arătăm și faptul că, în unele județe activitatea de masă — în formele ei simple, larg accesibile și eficiente, așa cum precizează Hotărîrea — se rezumă la cele cîteva acțiuni (adesea programate numai în săli) din programul calendarului competițional central local, sau la alte manifestări sportive de interes redus, cu o mică participare. Ieri, am aflat că în trei din aceste județe (Ilfov, Tulcea, Olt) s-a trecut la o substanțială îmbunătățire a conținutului acestor întreceri, la orientarea cu prioritate spre întrecerile care se desfășoară **IN AER LIBER, CU O LARGĂ PARTICIPARE.** Încă un semn că acest anotimp poate deveni primăvara sportului de masă.

IERI, LA PITEȘTI, ÎNTR-UN UTIL JOC DE VERIFICARE

SELECȚIONATA DIVIZIONARĂ ROMÂNĂ S-A REVANȘAT:

3-1 (2-0) CU FOTBALIȘTII DIN ISRAEL

Dacă meciul acesta — să zicem! — s-ar fi oprit prin minutul 70, ne-am fi putut declara în mare măsură satisfăcuți de evoluția selecționatei noastre divizionare, care — pînă în acest moment al partidei — își dominase autoritar partenerul de întrecere (selecționata similară din Israel), depășindu-l sub raportul evoluției de ansamblu, al forței ofensive, al abilității în finalizare și, ca o consecință logică, avea pe tabela de marcaj a stadionului din Pitești un confortabil avans de 3—0... Dar (și nu putem pune schimbarea aspectului partidei doar pe seama obișnuitei delăsări care survine după un asemenea scor!...) în finalul amicalului de ieri randamentul selecționatei noastre a scăzut vizibil, înlocuirile forțate din ultimele minute au produs evidente dereglări în mecanismul echipei (care, repetăm, funcționase promițător pînă atunci) și ultimele 15—20 de minute au început să treacă greu pentru noi și pentru... Răducanu!

Selecționata română a început meciul cu dispoziție bună de joc, cu vioiciune, silindu-i pe oaspeți la o defensivă strictă, care i-a pus în situația de a nu șuta, timp de 45 de minute, niciodată la poarta lui Răducanu! În schimb, ca urmare a permanentului impuls dat de către liniile din spate (mai ales Dinu și Beldeanu) atacul echipei române a reușit două aplaudate finalizări: **în min. 18, cînd Iordănescu a reluat o centrare a lui Marcu și în min. 35, cînd o clasică pasă lungă a lui Dinu l-a pus în cursă pe Troi, acesta a centrat și tot Iordănescu a reluat din voleu.** În această primă parte, într-o formulă apropiată mai curînd de 4—2—4 (exprimată, practic, printr-o mai bună susținere a lui Dumitrache de către Iordănescu și un joc pe extreme mai apropiat de modul clasic), selecționata română a jucat destul de cursiv, într-o viteză apropiată de ceea ce i se cere și dovedind o pronunțată tendință spre simplificarea acțiunilor de atac.

Aspectul partidei nu s-a schimbat mult nici după pauză, în ciuda faptului că avantajul vîntului, destul de operant, a trecut acum de partea oaspeților. Selecționata română și-a menținut inițiativa, Marcu a ratat la limită o excelentă situație, în min. 48, Borba a salvat de pe linia porții în min. 51, la reluarea lui Iordănescu (ceea ce făcuse și Primo, la „capul" lui Dumitrache în repriza întîi), pentru ca **în min. 57 Beldeanu să ne reamintească o calitate pentru care era odată lăudat, aceea de „puncheur".**

Radu URZICEANU

(Continuare în pag. a 3-a)

Iordănescu fructifică centrarea lui Marcu, deschizînd scorul.

Foto: S. BAKCSY

ÎN PREAJMA CAMPIONATELOR MONDIALE DE TENIS DE MASĂ

ECHIPELE ROMÂNIEI LA ORA ÎNCHEIERII PREGĂTIRILOR

La o săptămînă distanță de startul celei de-a 32-a ediții a campionatelor mondiale de tenis de masă, membrii selecționatelor României continuă să se antreneze cu multă asiduitate. În zilele care au trecut de la încheierea turneului campionatului republican pe echipe, loturile reprezentative au efectuat o instruire foarte strictă sub îndrumarea antrenorilor **Ella Constantinescu** și **Ion Pop.** Sălile Floreasca și „Republicii" au găzduit pregătirile programate, uneori și de cîte două ori pe zi. Și ritmul va fi menținut și în zilele următoare, plecarea fiind stabilită pentru luni. Sosirea la Sarajevo este prevăzută pentru marți seară, iar miercuri, în ajunul începerii „mondialelor", primele contacte cu sala Skenderija și mesele de concurs.

Dar, pînă atunci să vedem cum au decurs antrenamentele și la ce stadiu au ajuns pregătirile.

În această ultimă perioadă, pontaculoase nu mai sînt posibile. Ca să nu mai vorbim de eventualele restructurări în jocul unuia sau altuia dintre sportivi.

Eforturile depuse au fost deosebite, jucătorii răspunzînd la solicitările antrenorilor prin strădanii și un consum apreciabil de energie. N-au jucat la aceeași intensitate, din diverse motive, **Carmen Crișan,** și juniorul **Marin Fărănescu.**

Asupra formei în care se află sportivii, antrenoarea federală **Ella**

Opiniile antrenoarei federale Ella Constantinescu

derea a căzut pe automatizarea loviturilor, fiecare dintre selecționabili exersînd individualizat, cu precădere procedeele tehnice mai familiare, mai bine cunoscute. Lucru firesc pentru actualul interval cînd îmbunătățiri profunde, spectacu-

tările antrenorilor prin strădanii și

Constantinescu ne-a declarat: **„Mai ales în ultimul timp Maria Alexandru a înscris o revenire vizibilă. Ea joacă acum mulțumitor. Se înțelege că și de data aceasta, la ediția „mondialelor" de la Sarajevo, Maria rămîne pilonul de bază al echipei, ea putîndu-se acomoda cel mai ușor cu orice stil. Eleonora Vlaicov se află mai în largul ei împotriva adversarelor apărătoare, cu condiția însă ca loviturile să-i funcționeze la un plafon acceptabil de siguranță. La Carmen Crișan este cunoscută predi-**

Constantin COMARNISCHI

(Continuare în pag. a 2-a)

Pentru început, explicații teoretice asupra exercițiilor ce vor fi repetate în oră. Aspect de la o ședință de antrenament a unei tinere grupe a Liceului experimental de schi Predeal.

PRINCIPALUL SCOP AL LICEULUI EXPERIMENTAL DE SCHI DIN PREDEAL:

FORMAREA UNOR GARNITURI OMOGENE DE SCHIORI APȚI PENTRU MAREA PERFORMANȚĂ

Liceul experimental de schi din Predeal este o unitate cu responsabilități majore în sportul românesc de performanță. Aici sînt aduși copiii cu posibilități de progres în disciplina zăpezii, de pe întregul cuprins al țării și pregătiți în consecință. Beneficiind de condiții materiale relativ bune, colectivul de cadre didactice a reușit, în numai cîțiva ani, să dea schiului nostru cîteva elemente de valoare.

● Școală-pilot: munca științific orientată în locul unui stil empiric de lucru ● Exigență maximă pe toate planurile ● „Comandamentul de tabără pentru educarea elevilor" ● Selecție multilaterală, riguroasă în rîndul elevilor și al cadrelor didactice

În lumina Hotărîrii Plenarei C.C. al P.C.R. cu privire la dezvoltarea continuă a educației fizice și sportului și a Planului de măsuri al C.N.E.F.S., în fața unor astfel de unități, legate în egală măsură de sportul școlar și de cel de performanță, au apărut noi și importante obiective. Iată pentru ce ni s-a părut oportună o vizită la liceul predelean.

★

Într-o primă discuție cu noul director al Liceului experimental de schi, prof. **Ion Matei**, am aflat cîteva interesante amănunte. Imediat după apariția Hotărîrii întregul colectiv de cadre didactice a dezbătut ideile reieșite din importantul document de partid, au fost clarificate sarcinile și s-a trecut la alcătuirea unui plan propriu de acțiuni.

— **Acest plan** — ne-a introdus în subiect directorul Ion Matei — **este orientat spre o perspectivă imediată și o alta, mai îndepărtată, legate între ele și sprijinindu-se una pe cealaltă. Hotărîrile au fost luate conform dorinței și obligației de a face din liceul nostru o școală-pilot, cu cele mai bune cadre și cu elemente talentate cu care să desfășurăm o activitate de pregătire științifică și multilaterală. Numai descoperind și trasînd jaloane printr-o muncă bazată pe experimente de laborator, pe teste și norme, care să se repercuteze direct și favorabil asupra performanței din toate unitățile cu profil similar, vom onora titlul de „experimental" pe care îl are liceul. Ca o primă etapă în această direcție, vom urmări realizarea unor teste și norme ale selecției elementelor din clasele I—IV. Cred că pînă în momentul de față s-a bîjbîit — termenul nu este deloc exagerat — și este timpul unor schimbări de structură. Spiritul de înaltă exigență în muncă, cerut cu stăruință în toate documentele de partid, trebuie să-și afle un larg cîmp de acțiune în mișcarea noastră sportivă, la toate nivelele și cu toate verigile.**

★

Ce înseamnă în viața Liceului de schi din Predeal instituirea unui **climat de exigență** nu ne-a fost prea greu să aflăm. O mare atenție se va acorda, începînd chiar din aceste zile activităților politico-ideologice și cultural-educative în rîndul elevilor și, mai ales, în timpul taberelor de pregătire făcută în comun. Pe această linie vor fi inițiate **comandamente ale taberelor**, alcătuite din profesori și antrenori, **care vor avea sarcina organizării unor acțiuni educative** în forme atractive: vizionări de filme, împărtășirea unor impresii de călătorie ale schiorilor și antrenorilor care au concurat în străinătate, întîlniri cu foste glorii ale sportului românesc, stabilindu-se astfel o strînsă legătură între generații, alcătuirea unor seri distractive cu scopul de a fi reînviată atît de plăcuta atmosferă de cabană. În liceu, **aceste acțiuni devin obligatorii** și ca atare **ele vor fi controlate cu cea mai mare strictețe.** Tot ca un obiectiv imediat, prevăzut în planul alcătuit de colectivul de la liceul predelean, figurează și **repunerea în circuit a vechii trambuline de sărituri de pe Cioplea.** În intenția conducerii se află, așadar, revitalizarea combinatei nordice și renunțarea la accentul singular, pus asupra probelor de fond. Și pentru că ne-am apropiat de conținutul principal al activității Liceului experimental de schi — pregătirea elementelor de performanță — trebuie să amintim și acțiunea de **restructurare a grupelor și claselor**, prin noi selecții efectuate pe parcursul concursurilor imediat următoare, de la sfîrșitul lunii martie și începutul lui aprilie.

★

Dacă ceea ce am arătat pînă acum constituie o parte din reperele „planului de perspectivă imediată" — ca să întrebuințăm expresia prof. Matei — nu mai puțin elocvente pentru „cotitura" înregistrată la liceul din Predeal ni se par a fi și sarcinile propuse pentru o perioadă ceva mai îndelungată. În centrul lor se află **constituirea în ultimii ani, III și IV, echivalenți virstei junioratului, a unor puternice garnituri de valoare omogenă, alcătuite**, în același timp, **din elemente susceptibile de mare performanță.** Pentru a fi atins acest deziderat se face, însă, necesară pregătirea lui încă de pe acum. În acest sens, **se va acorda o importanță deosebit de mare — aspect relevat și de către Hotărîrea Plenarei C.C. al P.C.R. — activității de selecționare a tinerelor elemente**, precedată de o alta, aceea **a unor profesori bine pregătiți, cu mare capacitate de muncă.** Colectivul de cadre didactice a și primit sarcini cu privire la observarea atentă și deplasarea talentelor pe care trebuie să le efectueze la campionatele Școlilor sportive ce se desfășoară în aceste zile la Sinaia și la alte concursuri, în vederea cooptării de noi elemente la Liceul experimental. Pentru efectuarea unor selecții cît mai riguroase, se **va ține seama nu numai de calitățile fizice sau tehnice ci, și de cele psihice (intelectuale și morale) sau de situația la învățătură.** Astfel, Liceul din Predeal va avea, la dispoziție în următorul an de pregătire, un material uman de primă calitate.

Vom mai adăuga și o altă premieră, preconizată să aibă loc anul viitor. Este vorba de organizarea, în localitate, **a unor sesiuni științifice cu participare internațională.** S-au primit deja acordurile de principiu a două unități sportive similare din Bulgaria. Rămîne ca, prin sprijinul M.E.I. să se completeze lista cu participanți din alte țări.

★

Așadar, acțiuni imediate, ferme, prilejuite de indicațiile Hotărîrii Plenarei C.C. al P.C.R. și ale Planului de măsuri al C.N.E.F.S. Sînt tapte care, duse la bun sfîrșit cu aceeași hotărîre cu care au fost inițiate teoretic și practic, pot conferi din plin Liceului experimental de schi din Predeal calitatea pentru care a fost înființat: ACEEA DE PEPINIERĂ A SCHIULUI ROMÂNESC DE ÎNALTĂ PERFORMANȚĂ.

RADU TIMOFTE

PARTICIPARE NUMEROASĂ

(Urmare din pag. 1)

Cernica-Brănești. Crosuri vor fi organizate și la nivelul unor comune ca Bolintinul din Vale, Snagov, Ciorogîrla, Hotarele Brănești, Vărăști, Șoldanu, Călugăreni s.a.

● Duminică, Consiliul de educație fizică și sport al sectorului 5 din București, în colaborare cu organizațiile U.T.C., organizează un cros al primăverii cu participarea a circa 4000 de elevi. Crosul se va desfășura în perimetrul Casei de cultură a tineretului „Tehnic-club", începînd de la orele 9.

● Consiliul municipal București al sindicatelor va organiza, în pădurea Pustnicul, un concurs de orientare turistică cu participarea a 250 de tineri din întreprinderile și instituțiile Capitalei.

● După etapele de masă (faze pe școli, pe secții și ateliere ale întreprinderilor, pe asociații), în care au fost prezenți peste 20 000 de tineri, duminică se va disputa întrecerea județeană a „Crosului fetelor" buzoiene. La apelul lansat de C.J.E.F.S., organizațiile sindicale și U.T.C., de inspectoratul școlar, pe un traseu din centrul orașului vor alerga, împărțite pe categorii de vîrstă, peste 1 500 de tinere.

● Duminică, la Mediaș, va avea loc o întrecere de cros a elevilor din localitate, la care vor lua parte reprezentanți ai școlilor de toate gradele.

● În orașul Focșani va avea loc, duminică, o întrecere populară de atletism la care vor fi prezenți peste 180 de concurenți, iar Adjudul va fi gazda unui cros al școlilor profesionale din localitate.

● Sîmbătă, pe străzile orașului Cluj, peste 4 500 de tineri și tinere se vor întrece în competiția de mare amploare „Crosul Primăverii".

BOX

TURNEUL PE CATEGORII DE GREUTATE

AU APĂRUT ȘI SURPRIZELE DE PROPORȚII

Al. Popa, V. Lehăduș, D. Mihalcea, Mișu Banu, P. Pîrvu, Șt. Florea, C. Ghiță — eliminați!

PITEȘTI, 28 (prin telefon): Marți, din cauza numărului mare de participanți, au avut loc două reuniuni în care s-au disputat 28 de meciuri. De reținut că mai mult de jumătate din partidele ce au avut loc s-au încheiat înainte de limită. Aceasta denotă o preocupare slabă pentru însușirea procedeelor de apărare în cazul multor sportivi, dar ceea ce a surprins a fost faptul că boxeri cu vechi state de serviciu între corzile ringului, au părăsit competiția învinși înainte de limită. Printre aceștia s-au numărat Alexandru Popa (C.S.M. Cluj), Vasile Lehăduș (Constructorul Galați), Constantin Stanciu (Metalul București), Dumitru Filip (Rapid Buc.), Vasile Kiss (A.S.A. Cluj), Răducanu Ivanciu (Metalul Buc.) etc.

IATĂ REZULTATE ÎNREGISTRATE: cat. ușoară: Radu Ilie (Iași) b. p. Gheorghe Curelea (Metalul Drobeta Tr. Severin), Ilie Tirilă (Dinamo Bv.) b. p. Valeriu Prodan (Metalul Buc.), Ladislau Mathe (Voința Cluj) b. p. Nicolae Paraschiv (Rapid Buc), Teofil Mihai (Voința București) b. p. Nicolae Ispas (U. M. Timișoara), Constantin Lică (Voința Buc.) b. p. Nicolae Tonea (Brăila), Constantin Manea (Buzău) b. p. Radu Iordache (Progresul Buc.), Paul Dobrescu (Dinamo Buc.) b. ab. 2 Dorel Ușurelu (Electroputere), Calistrat Cuțov (Dinamo Buc.) b. ab. 1 Constantin Stanciu (Metalul Buc.); **cat. semimijlocie:** Marcel Lupu (Auto Măcin) b. ab. 2 Dumitru Burete (A.S.A. Bacău), Costel Gutui (Brăila) b. ab. 3 Ionel Vlad (Brăila), Liviu Oancea (Muscelul) b. p. Ștefan Voicu (Galați), Dumitru Moraru (Galați) b. k. o. 1 Alexandru Popa (C.S.M. Cluj); **cat. grea:** Ion Sănătescu (Dunărea Galați b. K. O. 3 Vasile Lehăduș (Constructorul Galați), Ion Boancă (Dinamo Bv.) b. ab. 2 Vasile Minciuc (C.F.R. Timișoara), Ilie Dascălu (Farul) b. ab. 3 Ștefan Szentanay (Mangalia), Ion Alexe (Dinamo Buc.), b. ab. 3 Constantin Văran (C.S.M. Reșița).

AL. MOMETE-coresp.

ORADEA, 28 (prin telefon). — În cea de a patra reuniune s-au disputat 12 meciuri ale căror principale caracteristici au fost dîrzenia, ambiția, dorința de afirmare a combatanților. Înăsprirea luptei, mai ales la categoriile mijlocie mică și semigrea, a fost demonstrată și de apariția cîtorva surprize. Astfel, la semigrea, Constantin Cojocaru (Constructorul Galați) reușește chiar din primele faze de luptă să plaseze o formidabilă contră de dreapta la bărbie, făcîndu-l k. o. pe Mișu Banu (S. C. Bacău). Marin Constantinescu (Metalul București) a fost nevoit să se întrebuințeze la maximum în fața lui Petre Pîrvu (Constanța), pentru a obține victoria la puncte. Al. Coroianu (Voința Satu Mare) a reușit să cîștige întîlnirea cu Vasile Rață (Metalul Suceava), dar nu înainte de a face cunoștință cu podeaua.

În limitele categoriei mijlocie mică, Valeriu Filip (Constanța) îl învinge la puncte pe Ștefan Florea (Steaua) după un meci dramatic în care s-au schimbat nenumărate lovituri puternice. Unul dintre rezultatele surprinză l-a furnizat M. Imre (Dinamo Brașov) care a reușit să-l învingă pe Dumitru Mihalcea (Dinamo București). **Alte rezultate:** T. Nicolae (Metalul București) b. p. C. Chiracu (Dunărea Galați), Al. Tîrboi (Constanța) b. p. C. Ghiță (Steaua), Gh. Blaj (C.S.M. Reșița) b. neprezentare N. Moț (Motorul Arad).

Partidele semiușorilor au furnizat și cea mai frumoasă întîlnire a galei: Simion Cuțov (Dinamo București) b. p. Tiberiu Cebotarul (Litorarul Mangalia). **În celelalte meciuri** — E. Gorea (Voința Reghin) b. p. D. Szekely (Motorul Arad), Ad. Guțu (Dunărea Galați) b. p. C. Dia (Cîmpulung Muscel), I. Agapi (Nicolina Iași) b. ab. 1 C. Dumitrescu (Constanța).

Ilie GHIȘA — coresp. jud.

IAȘI, 28 (prin telefon). — Din cele 14 întîlniri disputate marți, cinci s-au terminat înainte de limită. Spectatorii, din nou, au manifestat aceeași preferință de a-i susține pe cei mai slabi. Meciurile au fost, în general, dîrze, dar nu toate de un bun nivel tehnic. În această categorie putem aminti pe Mustafa (Farul) care a pus accentul doar pe combativitate, de Ion Enache (Auto Măcin), care a practicat un box obstrucționist, sau de pugiliști ce au manifestat o slabă pregătire fizică, cum au fost Nicolae Dumitru (Electroputere), Ion Ștefan (Muscelul), Gheorghe Sabău (A.S.A. Cluj) etc.

Se poate remarca gestul gălățeanului **Octavian Amăzăroaie**, care și-a menajat vizibil adversarul, într-o partidă în care diferența de valoare a fost extrem de mare, precum și modul de luptă al lui **Iusein Mehmet** (Litorarul Mangalia), care a eschivat cu multă abilitate loviturile adversarului său Aurel Cristian (A.S.A. Cluj) posesorul unei alonje respectabile.

IATĂ REZULTATELE ÎNREGISTRATE: cat. muscă: Iusein Mustafa (Farul Constanța) b. p. Ion Bănică (Cimentul Medgidia), Faradin Ibrahim (Steaua) b. p. Ion Enache (Auto Măcin), Ion Chitea (A.S.A. Cluj) b. p. Ion Ștefan (Muscelul); **cat. pană:** Iusein Mehmet (Litorarul Mangalia) b. p. Aurel Cristian (A.S.A. Cluj), Constantin Ștefanovici (Electroputere Craiova) b. ab. 2 Gheorghe Roșca (Dunărea Galați), Nicolae Butișagă (A.S.A. Cluj) b. p. Constantin Pipoiu (Petrolul Ploiești).

D. DIACONESCU-coresp. jud.

VOLEI

AZI, ÎN SALA GIULEȘTI

O PARTIDĂ DE MARE ATRACȚIE: RAPID — PENICILINA IAȘI

Dacă în întrecerea voleibaliștilor, în campionatul masculin lucrurile sînt destul de limpezi, avînd în vedere că Dinamo are un substanțial avans față de următoarele clasate, în disputa feminină lupta pentru ocuparea primului loc este foarte strînsă. În momentul de față, în fruntea plutonului se află echipa **Rapid**, la egalitate cu **Dinamo** (care are un meci mai mult jucat) și la trei puncte distanță de **Penicilina Iași**, care are, însă, două restanțe.

Azi, în sala Giulești, de la ora 18, se va desfășura o partidă importantă: RAPID — PENICILINA, contînd pentru etapa XIX. Meciul se anunță foarte disputat, deoarece, în cazul unei victorii a giulești-encelor, acestea s-ar distanța în clasament, ceea ce ar constitui un atu prețios pentru turneul final, în timp ce un eventual insucces ar permite Penicilinei să se apropie amenințător.

Pentru această confruntare, ambele formații s-au pregătit cu atenție, pentru a avea o comportare cît mai bună și pentru a satisface exigențele spectatorilor. Atît **Davila Plocon**, antrenorul Rapidului, cît și **N. Roibescu**, conducătorul tehnic al Penicilinei, vor alinia la fluierul arbitrilor **Costin Mușat**, din Constanța, și **Victor Ranghel**, din Ploiești, sextetele obișnuite, din care nu vor lipsi **Eugenia Rebac, Martha Szekely, Constanța Bălășoiu, Mariana Baga, Florica Tudora, Cristina Bălțărețu** — de la Rapid, **Aurelia Ichim, Florentina Itu, Ana Chirițescu, Carolina Hatură, Lucia Dobrescu, Adriana Albiș, Nadia Brumă** și **Cristina Popa** — la Penicilina.

BASCHET

MOZAIC INTERN ȘI INTERNAȚIONAL

AZI, ETAPA ÎN DIVIZIA A LA FETE

Trei dintre meciurile etapei a XIII-a a campionatului republican de baschet feminin se dispută astăzi, astfel (între paranteze, rezultatele din tur): **București (sala Constructorul, ora 17):** Politehnica — Voința București (92—69); **Tg. Mureș:** Voința — Universitatea Timișoara (69—82); **Satu Mare:** Sănătatea — Constructorul București (53—63). Partidele Rapid — Universitatea Cluj și Crișul Oradea — I.E.F.S. au fost amînate pentru zilele de 6 aprilie și, respectiv, 19 aprilie.

„CUPA GHIOCELUL" LA MINIBASCHET

Competiția dotată cu „Cupa Ghiocelul", organizată de C.J.E.F.S. Vîlcea în colaborare cu Școala sportivă din Rîmnicu Vîlcea, s-a bucurat de un real succes. Au luat parte elevi din majoritatea școlilor generale din localitate. Clasamente: **echipe reprezentind clasele a III-a:** 1. Rapid, 2. Dinamo, 3. Steaua, 4. Știința; **clasele a IV-a:** 1. Șc. gen. nr. 2, 2. Șc. gen. nr. 1, 3. Lic. Pedagogic, 4. Șc. gen. nr. 5; **clasele a V-a:** 1. Școala sportivă, 2. Șc. gen. nr. 1, 3. Șc. gen. nr. 5, 4. Șc. gen. nr. 2. **(Pavel GIORNOIU — coresp.).**

LOTUL UNGARIEI PENTRU TURNEUL INTERNAȚIONAL DE SENIORI „CUPA FEDERAȚIEI"

După cum am mai anunțat, între 11 și 15 aprilie se va disputa, în Sala sporturilor din Cluj, un mare turneu internațional de seniori dotat cu „Cupa Federației", la care vor lua parte reprezentativele Cubei (medalie de bronz la J.O.), Ungariei, Olandei, R. D. Germane și României (de seniori și de tineret). Dintre participante, prima care și-a anunțat lotul a fost cea a Ungariei, alcătuită din următorii jucători (între paranteze, talia, vîrsta și numărul selecționărilor în reprezentativa Ungariei): **Geller** (1,83—26—62), **Halmos** (1,86—27—63), **Nagy** (1,87—27—42), **Orban** (1,90—26—0), **Salgo** (1,90—22—24), **Lazar** (1,94—26—23), **Gyurasits** (1,94—27—64), **Ujhelyi** (1,95—21—1), **Palvölgyi** (1,98—23—11), **Palffy** (2,02—25—62), **Losonczy** (1,98—23—22), **Nemeth** (1,99—20—2), **Feher** (2,07—23—0), **Abraham** (2,00—25—20). Antrenori: **Rezső Eszeki** și **Arpad Glatz**; arbitru: **Miklos Wein.**

REZULTATE—DA! DAR CONDIȚII DE LUCRU?...

SCRIMĂ

Scrima ieșeană se afirmă într-un mod tot mai spectaculos. Prezentă, din acest an, în divizia A, cu două echipe (floretă bărbați și sabie), secția de scrimă de la Politehnica Iași ne-a oferit foarte recent prilejul de a-i releva valoarea.

În primul rînd, prin **Dan Irimiciuc**, laureat al turneului de sabie de la Moscova. În aceiași perioadă, „trio"-ul sabrerilor de la Politehnica Iași, alcătuit din **Victor Olaru, Vasile Șuta** și **Ion Nicolae** se clasa, în această ordine, în finala primei ediții a concursului republican universitar de la Tg. Mureș.

Toate ar fi bune dacă și condițiile oferite tinerilor scrimeri de la Politehnica Iași ar fi pe măsura rezultatelor lor. Or, din păcate, lucrurile se prezintă cu totul altfel.

În toamnă, de pildă, antrenorul Nicolae Pufnei ne relata că **activitatea secției de scrimă de la „Poli" este foarte mult îngreunată de absența unui spațiu afectat exclusiv pentru această disciplină sportivă.** Ne-a dat și o soluție: **să i se atribuie spațiul eliberat prin trecerea unei secțiuni a Facultății de chimie într-un local nou. Era o soluție care ar fi favorizat pe studenții secției de scrimă nevoiți să-și piardă din timp cu deplasarea la alte săli ieșene.** Dar nici pînă acum, **secției de scrimă de la Politehnica Iași nu i-a fost reglementat spațiul de lucru. Antrenorul, sportivii fruntași trebuie să recurgă la fel de fel de artificii pentru a-și respecta obligațiile. Se impune, de aceea, un sprijin mai concret** (și mai operativ) **din partea organelor sportive locale, a conducerii clubului** — președinte, prof. dr. ing. Mihai Gafițeanu, prorector al Institutului politehnic cunoscut pentru bunele sale intenții privind consolidarea secțiilor — a președintelui secției de scrimă, tov. Vasile Manolache. **Este evident că trebuie făcut mai mult pentru a sprijini — un mănunchi de sportivi care duc, de ani de zile, faima Iașului peste tot în țară și în lume.**

Tiberiu STAMA

AGENDA *Vînătorului și pescarului sportiv*

VÎNĂTORI COLECTIVE DE COMBATERE A RĂPITOARELOR

Asociațiile vînătorilor și pescarilor sportivi din sectoarele Capitalei organizează, duminică, vînători colective de combatere a răpitoarelor în pădurile Brănești, Cernica, Negrești, Comana, Bucov, Plătărești, Tunari, Tămădău, Letca, Zăvestreni, Fetești, Fierbinți și Mihăilești.

Informații și înscrieri pe listele de participare la sediile asociațiilor.

★

Au mai rămas numai două zile pînă la 31 martie — pentru efectuarea vizei permisului de port-armă.

SCHI

CAMPIONATELE NAȚIONALE ALE ȘCOLILOR SPORTIVE

EVA MEZEI ȘI ION CAVAȘI LA AL TREILEA TITLU

SINAIA (prin telefon). În ziua a doua a campionatelor naționale de schi alpin, rezervate elevilor școlilor sportive din întreaga țară, s-au disputat probele de slalom special. Traseul pentru fete, care a numărat 31 de porți a fost amenajat pe piramida Vîrfului cu Dor, iar cel pentru băieți (juniori și seniori) cu 60 de porți, pe porțiunea de la punctul terminus al telescaunului pînă în apropierea cabanei Vîrful cu Dor. Vremea a fost excelentă, zăpada s-a prezentat în bune condiții, favorizînd evoluții de un bun nivel valoric.

Întrecerile au fost dominate de sportivii reprezentînd școlile sportive Brașovia și Miercurea Ciuc, la care s-au adăugat și cei din Predeal. Menționăm numele profesorilor care s-au ocupat de pregătirea lor: **Toma Titus** și **Constantin Cișmaru** (L.F.S. Predeal), **Mihai Sulică** (Brașovia) și **Gheza Silo** (Miercurea Ciuc).

La succesul întrecerilor din această zi au mai contribuit și buna organizare asigurată de forurile locale sportive, precum și prezența de-a lungul traseelor a unui public destul de numeros.

Printre cei mai bine pregătiți juniori s-au **arătat a fi Ion Cavași** și **Eva Mezei**, care sînt la al treilea titlu de campion. IATĂ REZULTATELE ÎNREGISTRATE: *băieți, 19—20 ani:* 1. Cornel Rujiska (Reșița) 65,2, 2. Constantin Boncu (Brașovia) 68,1, 3. Aurelian Vasile (Predeal) 68,5; *16—18 ani:* 1. Ion Cavași (Brașovia) 60,2, 2. Sorin Adăscăliței (Predeal) 63,9, 3. Radu Daud (Reșița) 70,1; *14—16 ani:* 1. Alin Năstase (Predeal) 66,1, 2. Dan Frățilă (Brașovia) 66,6, 3. Octavian Fast (Predeal) 67,0; *fete, 18—19 ani:* 1. Cristina Ene (Predeal) 52,3, 2. Gabriela Leib (Petroșani) 55,6, 3. Ileana Polexe (București) 58,6; *16—17 ani:* 1. Eva Mezei (Predeal) 49,8, 2. Katalin Csiszer (M. Ciuc) 52,2, 3. Elena Machedon (Sinaia) 54,5; *14—15 ani:* 1. Aurelia Nițu (Predeal) 56,6, 2. Virginia Coman (Petroșani) 57,1, 3. Cecilia Frățilă (Predeal) 59,9.

Eva Mezei a recoltat o frumoasă colecție de medalii la actualele campionate naționale de schi ale școlilor sportive.

Foto: Theo MACARSCHI

Ultima zi a campionatelor naționale ale școlilor sportive a programat pe Valea Dorului din masivul Bucegi, o cursă de coborîre, lungă de aproximativ 1100 m. cu 250 m diferență de nivel, pe care au fost montate 11 porți de dirijare și de temperare a vitezei. Aproape 100 de concurenți din categoriile juniori mari și seniori au luat startul în această spectaculoasă și dinamică probă, încurajați de vremea excelentă și de frumusețea neobișnuită a traseului care putea fi vizionat în întregime din start pînă la sosire! Competitorii, deși neobișnuiți cu această probă, din cauza lipsei de zăpadă de la începutul acestui sezon, au dovedit, totuși, reale aptitudini pentru viteză, coborînd cu siguranță, pe o pîrtie înghețată, pe o zăpadă de primăvară, granulată, foarte alunecoasă. Mai trebuie spus că, din rațiuni de protecție, proba în sine nu a dezvoltat o viteză excesivă, dînd posibilitate tuturor să ia startul, chiar dacă nu erau dotați cu mijloace de protecție (căști).

Campionatele naționale ale școlilor sportive s-au încheiat cu un excepțional bilanț al Liceului experimental de schi de la Predeal, care a cucerit 10 din cele 16 titluri puse în joc, cu un frumos succes al Școlii sportive Brașovia (5 locuri 1) și al Școlii sportive din Reșița care, la rîndul său, a cucerit un titlu. În primul an de activitate, după reorganizare, Liceul din Predeal își justifică existența promovînd valori în schiul alpin și de fond în proporție de masă. Credem că trebuie subliniată cu această ocazie energia, entuziasmul și priceperea pe care le-a dovedit în acest an corpul didactic de la Predeal în instruirea numerosului lot de concurenți înscris în acest an la toate competițiile organizate pentru juniori.

Mai trebuie amintită și participarea foarte numeroasă în acest an a elevilor școlilor sportive, ceea ce demonstrează că acestea au reușit să grupeze și să pregătească un număr mare de sportivi care, prin calitățile dovedite, sînt gata să preia sarcinile de reprezentare a țării în confruntările internaționale de juniori. Valoarea pe care au demonstrat-o este o garanție în acest sens. **REZULTATE TEHNICE: coborîre, senioare:** 1. Cristina Ene (Predeal) 69,2, 2. Claudia Mihăilescu (Brașov) 70,4, 3. Gabriele Leib (Petroșani) 73,1: **junioare:** 1. Eva Mezei (Predeal) 64,6, 2. Elena Machedon (Sinaia) 67,3 3. Damar Muler (Predeal) 69,0; **seniori:** 1. Florin Barbu (Brașovia) 58,2, 2. Constantin Boncu (Brașovia) 63,6 Călin Nărea (Predeal) 64,5: **juniori:** 1. Ion Cavași (Brașovia) 60,0 2. Al. Pandrea (Sinaia) 61,8, 3. Sorin Adăscăliței (Predeal) 62,1.

Mihai BĂRA
Gh. IRIMINOIU

O REUNIUNE AMICALĂ ÎNTRE ȚINTAȘII DIN FOCȘANI ȘI PLOIEȘTI

TIR

Întîlnirile amicale între secțiile fruntașe de tir au devenit, în ultimul timp, o practică lăudabilă în activitatea unor cluburi și asociații sportive. Zilele trecute și-au dat întîlnire la Ploiești trăgătorii fruntași de la asociațiile Unirea și Constructorul din Focșani și cei de la Petrolul. Între țintașii celor două orașe a avut loc o frumoasă întrecere amicală la armă standard, la care, pe lîngă sportivi consacrați și avansați au participat și începători. Cum era și de așteptat, concursul a fost dominat la fete de către elevele antrenorului Ion Oprișan, de la Unirea Focșani, iar la băieți de către cei de la Petrolul Ploiești, pregătiți de antrenorul Laurian Cristescu. Ambele „reprezentative" au cîștigat cîte patru locuri I.

Rezultate foarte bune au obținut la această reuniune junioarele **Georgiana Oprișan, Vasilica Manea**, precum și juniorul **Vili Stan.**

Dar iată rezultatele tehnice: armă standard 60 f culcat seniori: 1. **A. Alaci (Focșani) 577 p,** 2. I. Stoicescu (Ploiești) 576 p, 3. C. Lazăr (F) 575 p; **juniori:** 1. **R. Nicolescu (P) 584 p,** 2. V. Stancu (P) 583 p, 3. A. Mircea (P) 577 p; **junioare:** 1. **Georgiana Oprișan (F) 590 p,** 2. Vasilica Manea (F) 588 p, 3. Aurora Podaru (F) 585 p; **3×20 focuri — seniori:** 1. **I. Stoicescu 539 p,** 2. A. Alaci 519 p; **juniori:** 1. **V. Stancu 553 p,** 2. R. Nicolescu 550 p, 3. A. Mircea 530 p; **junioare:** 1. **Vasilica Manea 558 p,** 2. Georgiana Oprișan 552 p, 3. Aurora Podaru 538 p. Proba începătorilor a revenit **Marianei Ivănuță (P) 364 p** și **Constantin Șerban (F) 370 p** — la armă standard 40 focuri, poziția culcat.

La pistol liber juniori 60 focuri (în afară de concurs) pe primele locuri s-au clasat: **S. Ambrozie 503 p,** A. Onițiu 501 p, C. Dragomir 446 p — toți de la Petrolul Ploiești.

TENIS DE MASĂ

ECHIPELE ROMÂNIEI LA ORA ÎNCHEIERII PREGĂTIRILOR

(Urmare din pag. 1)

unde poate ocupa locurile 1—2, ceea ce i-ar da dreptul la promovare în rîndul formațiilor de categoria I. Fără îndoială însă că reprezentanții noștri se vor strădui să evolueze la un nivel superior care să-i avanseze cît mai sus în ierarhia internațională".

— Cunoscînd nivelul atins de sportivii români, volumul și calitatea pregătirii efectuate ca și valoarea adversarilor, ce întrezăriți la Sarajevo?

— La ora actuală știm cu toată certitudinea cine vor fi adversarii noștri la toate cele șapte probe. Dacă la întrecerile individuale care se desfășoară sistem eliminatoriu — motiv pentru care și jocul hazardului are o pondere mai mare — îmi este dificil să mă pronunț, la echipe unde meciurile se dispută după formula turneului, se pot face mai ușor unele aprecieri. În grupa noastră feminină — B, ne vom întîlni cu reprezentativele R.P. Chineză, Coreii de sud, R.F. Germania, Suedia, Franța și Iugoslavia. În cazul cînd ne-am clasa pe locul trei în grupă, avem posibilități ca în clasamentul general să ocupăm poziția 5—6. În ori ce caz nu ar trebui să ne situăm mai jos de locul șase, adică la fel ca acum doi ani la Nagoya (Japonia). Dar, nu este exclus și un loc superior sau, din păcate, și unul inferior. Echipa masculină care n-a mai fost prezentă la C.M. din 1967, concurează în eșalonul doi selecționate destul de puternice ca cele ale Olandei, Danemarcei și eventual Bulgaria și Polonia.

Desigur, calculele hîrtiei nu sînt lipsite de interes. Dar ceea ce trebuie să ne preocupe mai mult este valoarea competitorilor, forța lor de luptă, indiferent de împrejurări. Exprimarea la cote cît mai ridicate este tocmai ceea ce așteptăm de la comportarea loturilor noastre în competiția supremă a tenisului de masă.

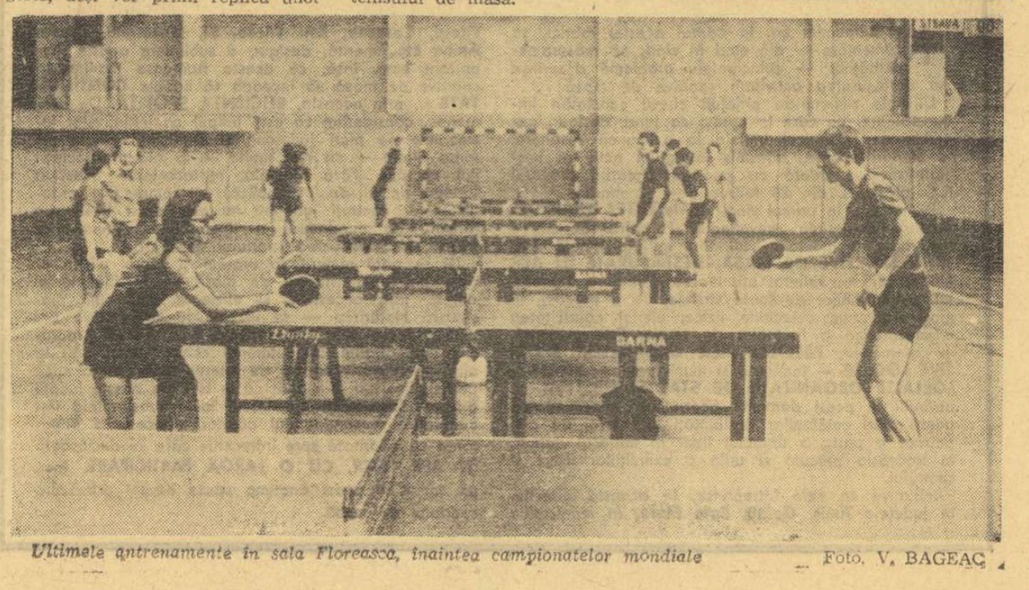

Ultimele antrenamente în sala Floreasca, înaintea campionatelor mondiale — Foto: V. BAGEAC

fotbal

SELECȚIONATA DIVIZIONARĂ DE TINERET DIN ROMÂNIA – SELECȚIONATA DIVIZIONARĂ DE TINERET DIN ISRAEL 2–1 (0–0)

TIRGOVIȘTE, 28 (prin telefon). N-a fost o partidă ușoară pentru jucătorii noștri, așa cum credeau foarte mulți. N-a fost ușoară pentru că oaspeții au jucat peste așteptări, cu ambiție și forță, în timp ce team-ul nostru n-a reușit să-și găsească ritmul decît arareori, mai ales după pauză. Formația antrenată de C. Drăgușin a evoluat exact așa cum joacă o echipă care susține primul meci împreună după cîteva luni, fără omogenitatea de altă dată și marea hotărîre ce o demonstrase în ultimele partide-test cu națională mare. Cel puțin în prima repriză slăbiciunile cadeților noștri au fost evidente de la apărători și pînă la înaintași. Schimbările făcute la pauză aveau să aducă un reviriment de scurtă durată, și atunci spre fericirea noastră, s-a deschis și scorul. Era minutul 53 cînd pe contraatac Bölöni l-a deschis pe Lucaci, acesta a centrat la *Mureșan* și clujeanul după ce a trecut de portar în dribling, a înscris cu toată opoziția a doi fundași adverși. Imediat au mai fost două ocazii bune, dar una a ratat-o Moldovan (min. 55) și alta Petreanu (min. 58). Și a urmat iar un joc echilibrat, în care oaspeții s-au apropiat din nou de poarta noastră. În min. 78, însă, după un șut al lui Moldovan, balonul a fost respins la Petreanu, aproape de linia de fund, acesta a centrat și *Mulțescu* a reluat în gol: 2–0. Dar, jocul nu se terminase. Oaspeții nu renunță la ambițiile lor, echipa noastră joacă superficial și în minutul 83 Cristache acordă un corner de neînțeles pentru că nimeni nu-l presa, lovitura a fost executată și *Marmal* a înscris cu capul.

Arbitrul G. Popovici a arbitrat foarte bine următoarele formații:

SELECȚIONATA DIVIZIONARĂ DE TINERET DIN ROMÂNIA: Ștefan — Anghelini, Ciugarin, (min. 78: Sătmăreanu II), Grigoraș (min. 46: G. Sandu), Tănăsescu (min. 56: Cristache) — Bölöni, Mulțescu, Simionaș (min. 46: Moldovan) — Ghergheli (min. 46: Petreanu), Roznai (min. 46: Mureșan), Lucaci.

SELECȚIONATA DIVIZIONARĂ DE TINERET DIN ISRAEL: Pilosow — Peled, Zilberstein, Lifshitz, Bar — Marmal, Peretz — Tashmar, Schwitfer (min. 78: Rosenthal), Levental, Masuary.

În deschidere, în alt joc amical, divizionara B, C.S. Tîrgoviște, a întrecut F. C. Petrolul Ploiești cu 1–0, prin golul marcat de Kallo în repriza secundă.

Mircea M. IONESCU

MARGINALII LA DIVIZIA B

Încă din start, să punem „stop" indisciplinei!

Așadar, s-a reluat întrecerea și în Divizia B. Prima etapă a returului, a XVI-a a campionatului, desfășurată duminica trecută a fost favorabilă gazdelor; doar trei partide s-au încheiat la egalitate. Două dintre remize s-au consemnat la sfîrșitul meciurilor de la Iași și București în care gazdele, **Politehnica Iași** și **Metalul București**, erau favorite. Rezultatele au părut surprinzătoare, dar, cei doi adversari, **C.S. Tîrgoviște** și respectiv **Gloria Buzău**, cu apărări ferme, au știut să țină în „șah" înaintările localnicilor. De altfel, cvartetele ofensive ale studenților și metalurgiștilor au acționat după scheme-șablon, ceea ce a ușurat sarcina apărărilor adverse.

Dar, fiindcă am amintit de fruntașele seriei I (Politehnica — locul 1, 25 puncte; Metalul — 2, 21), trebuie să arătăm că ele își mențin avansul față de celelalte pretendente la primele locuri. În schimb, în „zona neliniștii" spiritele au început să se agite datorită micșorării diferențelor de puncte dintre echipe. De exemplu, Știința Bacău — actuala ocupantă a locului 8 — în cazul unui eșec poate coborî pe o poziție ce duce în... Divizia C!

Fruntașele seriei a II-a au păsit cu... dreptul în noul sezon competițional oficial și în acest fel a rămas neschimbată ordinea primelor locuri în clasament. În această serie, jocurile s-au situat la un nivel calitativ mai bun, competitorii nerămînînd datori numerosilor lor suporteri. Merită, în acest sens, scos în evidență faptul că în tribunele stadionului 1 Mai din Timișoara au luat loc aproximativ 15 000 de spectatori, care și-au încurajat frenetic favoriții. Surprinzător rezultatul de la Hunedoara, unde **Metrom Brașov** a pierdut cu 1–3. Lipsa de percuție a liniei de înaintare brașoveană poate fi pusă, oare, pe seama absenței unei piese de bază (Paraschivescu — transferat la Steagul roșu)? Nicidecum, fiindcă Metrom a întîlnit duminică o formație dornică de a mai urca cîteva trepte și, firește, jucătorii hunedoreni au făcut risipă de energie ca să cîștige ambele puncte, ceea ce în final au și reușit. În subsolul clasamentului, deși **Electroputere Craiova** și **Olimpia Oradea** au rămas pe nedoritele locuri 15 și 16; situația este încă neclară, fiindcă și aici echipele sînt despărțite de două sau trei puncte și, în cazul unui eșec, formațiile își pasează locul una-alteia.

În etapa a XVI-a spiritul de fairplay a caracterizat, în general, lupta pentru victorie, pentru puncte. Totuși, în unele meciuri, arbitrii au fost nevoiți să apeleze la „cartonașele galbene" pentru a tempera zelul jucătorilor. Așa s-a întîmplat, de exemplu, cu jucătorii **Stănăgui** (Delta), **Dobre** (Gloria Buzău), **Purcaru** (Nitramonia Făgăraș) care, ori au apelat la mijloace nesportive pentru a-și intimida adversarul, ori n-au fost de acord cu deciziile conducătorilor meciurilor. Dar, „cartonașul galben" l-a văzut și jucătorul **Fătu** (Metalul București). Cauza? Necunoașterea exactă a clauzei regulamentare cu privire la înlocuirea jucătorilor. Fătu a intrat în teren — pe la mijlocul lui — cînd jocul era oprit. Dar, a omis faptul esențial și anume că **cel pe care trebuia să-l schimbe nu părăsise încă terenul!** Deci, antrenorii au datoria, ca periodic să recapituleze regulamentul de joc, pentru ca astfel elevii lor să nu mai încalce prevederile sale.

Așadar, prima etapă a returului a fost calmă, cu rezultate favorabile — în general — gazdelor. A fost doar debutul în noul sezon oficial și echipele au acuzat, în unele cazuri, starea nu tocmai bună a terenurilor.

P. VINTILA

Pe temele jocului

MIȘCAREA FĂRĂ MINGE

Ideea acestor rînduri ne-a fost sugerată de recenta întîlnire Rapid — Leeds United. Și putem spune că un asemenea meci ne-a impus unele reflecții de ordin tehnic, ca o consecință nu a rezultatului de pe teren, ci a manierei de a juca, în raport cu spiritul performanței.

De aceea credem că a ne referi chiar și acum la unele aspecte de conținut ale jocului, relevate în modul de acțiune al echipei noastre, în comparație cu acela al adversarei sale, nu înseamnă neapărat o revenire tardivă asupra unei confruntări, să zicem, perimate. Dimpotrivă. A aduce în discuție o problemă, ca aceea a circulației jucătorilor în teren, ni se pare oricînd un subiect de mare actualitate.

Și vom începe cu formația engleză în dreptul căreia am notat, la acest capitol al „jocului fără minge" cîteva lucruri deosebit de interesante. Primul ar fi că, în orice împrejurare, mișcarea jucătorilor este aproape permanentă, are un scop bine determinat și util. De aici și impresia spectatorului că fotbaliștii „în galben" (n.n. cei de la Leeds) păreau mereu a fi mai mulți la număr, decît cei de la Rapid. O a doua constatare este aceea că, în situația de atac, există o preocupare generală de evitare a marcajului advers, de grupare zonală a forțelor, în funcție de nevoile ulterioare ale fazei și de adaptare a vitezei de circulație a jucătorilor, la aceea a balonului. În sfîrșit, atunci cînd Leeds era în apărare, mișcarea corect executată a jucătorilor săi le permitea acestora efectuarea unui presing real, a unui marcaj eficace și a unor regrupări succesive în fața pericolului din zona propriei porți.

La polul opus al modului de acțiune etalat de englezi s-au situat giuleștenii. Mișcarea redusă ca volum și adeseori lipsită de sens practic i-a pus, nu o dată, în situația bizară de a fugi de adversari, în apărare, sau de minge în atac. Au fost destul de frecvente momentele în care circulația jucătorilor de la Leeds, în ofensivă scotea în evidență, prin contrast, inerția rapidiștilor, pironiți parcă într-o atitudine admirativă față de dinamismul derutant al oaspeților. Au fost de asemenea destul de multe cazurile în care Dumitriu II, de exemplu, cu mingea la picior, căuta din privire un coechipier demarcat cu care să colaboreze, în timp ce publicul striga nemulțumit: „Pasează, Nichi!". A pasa era simplu, dar cui? La nimeni poate, atita timp cît replierile în viteză ale adversarului și desfășurarea lentă a rapidiștilor îl găseau pe Dumitriu II, mereu izolat în atac.

Și exemplificările noastre din acest meci, ca și constatările pe marginea activității jucătorilor în teren, a circulației lor în raport cu necesitățile jocului, ar putea continua. Ne oprim, însă, aici cu intenția de a face loc și unei concluzii. **Ea se referă la faptul că Rapid ne-a dezvăluit, cu acest prilej, o dată în plus nu lipsuri specifice doar acestei formații, ci carențe proprii fotbalului nostru care, dincolo de realizările echipei naționale, a progresat destul de puțin în ultimii ani, pe planul performanței la nivel internațional. Iar explicația unei astfel de situații trebuie căutată atît în cantitatea și conținutul pregătirii, care nu întrunește încă dimensiunile cerute de marea performanță, cît și în mentalitatea greșită, potrivit căreia, jocul fără minge continuă să fie privit și tratat, în antrenamente, ca o activitate secundară și în funcție de adeziunea jucătorilor față de aceasta.**

Pentru toți cei care am urmărit însă recent partida **Rapid — Leeds**, nu mai există, credem, nici un motiv care să mai pledeze chiar și pentru cel mai mic rabat de la instruire. Dacă vrem bineînțeles să ne măsurăm în continuare și cu succes forțele în arena fotbalului internațional.

Mihai IONESCU

DUPĂ JOCUL DE VERIFICARE DE IERI AL JUNIORILOR

SE IMPUN UNELE RETUȘURI IN ACȚIUNILE DE ANSAMBLU

Ieri dimineață, pe stadionul Politehnica, reprezentativa noastră de juniori a susținut — în compania formației de tineret-rezerve a Sportului studențesc — ultimul ei meci de verificare înaintea dificilei și decisivei partide cu Grecia, de duminică, din cadrul preliminariilor turneului U.E.F.A. Desigur, în asemenea meciuri, rezultatul contează mai puțin (ieri, 2–0 în favoarea juniorilor, prin golurile marcate de **Munteanu și Iuga**), pe prim plan situîndu-se modul de acțiune al echipei, cum au reușit jucătorii să rezolve sarcinile ce le revin în cele două faze ale jocului. Din aceste puncte de vedere, trebuie spus că echipa a avut, în ansamblu, o prestație corespunzătoare, jucînd bine în majoritatea timpului, în apărare închizînd prompt culoarele spre poarta lui **Ciurea** sau **Ioniță**, iar în atac reușind să construiască multe faze clare încheiate cu șuturi puternice. Cu toate acestea o principală deficiență în jocul echipei rămîne ieșirea greoaie din apărare. De asemeni pasele nu au precizia necesară iar schimbările de pe o parte pe alta nu se fac întotdeauna inspirat și prompt. În plus, jucătorii nu știu să-și dozeze eforturile de-a lungul celor 80 de minute, slăbind ritmul spre finalul meciului.

Iată formația utilizată ieri de antrenorii **Ardeleanu** și **Voinescu**: **Ciurea (Ioniță) — Chivu, Naghi, Negruțiu, Lucuță — Munteanu (Băcescu), Hurloi — Crișan, Răducanu, Iuga, Șumulanschi (Munteanu).** N-au jucat **Cotigă**, ușor accidentat, și **Stoica**, care se va prezenta la lot astăzi.

După 17 etape, ## CIFRELE VORBESC...

Iordănescu *e încintat*, Gadja, *la pămînt, e deprimat. Steaua a deschis scorul în partida cu C.F.R. Cluj.*
Foto: Paul ROMOȘAN

• După cum se știe, în etapa a II-a a returului, s-a stabilit recordul ineficacității: 11 goluri înscrise, mai puțin cu unul ca în etapele a III-a, a XI-a și a XII-a. În cele 17 etape s-au marcat 327 de goluri. Media pe etapă a scăzut la 19,2, iar cea pe partidă la 2,4.

• Duminică nici o echipă n-a reușit să înscrie două goluri!

• **Kiss** (C.S.M. Reșița) a marcat al 5-lea autogol al campionatului. Pînă în prezent, echipa S.C. Bacău a beneficiat de două autogoluri.

• Din cele 16 puncte ale etapei, **șapte au revenit oaspeților**, care au realizat cea mai bună performanță de la începutul campionatului.

• În această etapă s-au acordat două lovituri de la 11 m: una a fost transformată de Beldeanu, iar pe cealaltă a ratat-o Domide. În cele 17 etape s-au dictat 30 de penalty-uri (22 au fost transformate, iar 8 ratate): 21 pentru gazde, 9 pentru oaspeți. Arbitrii **O. Anderco** și **N. Cursaru** au acordat, pînă în prezent, cele mai multe: 6.

• Cronicarii ziarului nostru au acordat celor opt arbitri, care au condus partidele etapei de duminică, 36 de stele: 4 au primit cîte cinci, iar 4 cîte patru. Pînă în prezent, cei 32 de cavaleri ai fluierului au primit 594 de stele: de 76 de ori cîte cinci, de 41 de ori cîte patru, de 13 ori cîte trei, de 5 ori cîte două și o dată o stea.

• Iată jucătorii cărora li s-a arătat cartonașul galben: **Tufan, Adamache, Bölöni, Cazan, O. Ionescu, Varodi, Gadja, Ghiță, Mioc** și **Munteanu**. În meciurile **Petrolul — Jiul, U.T.A. — Rapid, Univ. Craiova — Dinamo** arbitrii nu au fost nevoiți să facă uz de nici un cartonaș. În schimb, la partida **Sportul studențesc — A.S.A.**, conducătorul jocului, N. Rainea, a arătat de patru ori cartonașul galben!

• În această etapă am consemnat trei debuturi: **Pîrvu** și **Petrescu** (Petrolul), **Boca** (C.F.R. Cluj).

• Partidele etapei de duminică au fost urmărite de aproximativ 131 000 de spectatori (recordul campionatului, vechiul record era deținut de etapele a II-a și a VIII-a, cu 110 500). Cei mai mulți — peste 40 000 (record de spectatori în provincie) — au urmărit meciul **Universitatea Craiova — Dinamo**, iar cei mai puțini — 5 000 — au fost prezenți în tribunele stadionului Politehnica, la partida Sportul studențesc — A.S.A.

• Clasamentul orașelor, pe baza mediei de spectatori cifră aproximativă, după 17 etape, se prezintă astfel: 1. CRAIOVA 21 700; 2. București 13 700; 3. Reșița 13 500; 4. Ploiești 13 300; 5. Tg. Mureș 10 800; 6. Constanța 10 000; 7. Bacău 9 800 8. Arad 9 500; 9. Brașov 9 100; 10. Pitești 9 000; 11. Cluj 7 200; 12. Petroșani 4 100.

• Obținînd a patra notă de 10, publicul ploieștean și-a consolidat poziția de lider în „Trofeul Petschovschi". Situația în clasamentul sportivității, după 17 etape, este următoarea: 1. PLOIEȘTI 9.44; 2. Cluj 9,17; 3—5 Arad, Pitești și Tg. Mureș 9,00; 6. București 8,56; 7. Bacău 8,50; 8. Constanța 8,37; 9. Petroșani 8.11; 10—11. Brașov și Reșița 8,00; 12. Craiova 7,12.

ȘTIRI • ȘTIRI

JIUL — UN TURNEU ÎN U.R.S.S.

În perioada 22—31 mai, echipa Jiul va efectua un turneu în URSS. În acest interval de timp, fotbaliștii petroșeneni vor susține mai multe partide.

N. RAINEA, CANDIDAT LA UN LOC PE LISTA ARBITRILOR C.M.'74

Recent, arbitrul bîrlădean Nicolae Rainea a fost trecut pe lista arbitrilor din care vor fi aleși conducători ai jocurilor din turneul final al Campionatului mondial, ediția 1974.

A.S. ARMATA TG. MUREȘ — LABINOTI (ALBANIA), ÎN „CUPA BALCANICĂ"

Următoarea evoluție în „Cupa Balcanică" a formației A. S. Armata Tg. Mureș se va produce în compania echipei albaneze Labinoti. Meciul va avea loc, la 11 aprilie, la Tg. Mureș.

MECIURI URMĂRITE DE TEHNICIENI ROMÂNI

Observatori români vor urmări o serie de partide internaționale în care evoluează o serie de viitori adversari ai fotbaliștilor noștri.

Iată aceste partide: **R. D. Germană — Albania** (la 8 aprilie, la Magdeburg); **Belgia — R. D. Germană** (la 18 aprilie, la Bruxelles); **Albania tineret — R. D. Germană tineret** (la 8 aprilie, la Tirana).

ARBITRU ROMÂN LA UN JOC IN PRELIMINARIILE U.E.F.A.

În ziua de 1 aprilie se va disputa la Istanbul meciul dintre reprezentativele de juniori ale **Turciei** și **U.R.S.S.**, contînd pentru preliminariile U.E.F.A. Acest joc va fi condus de arbitrul **Otto Anderco.**

SELECȚIONATA DIVIZIONARĂ ROMÂNĂ S-A REVANȘAT

(Urmare din pag 1)

înscriind cu un șut puternic din marginea careului. Treptat însă, selecționata noastră a început să se înscrie pe o curbă a randamentului descendentă, silită și de plusul de vigoare fizică a oaspeților care au început să etaleze resurse pe care jocul lor destul de lipsit de culoare de pînă atunci nu ne lăsa să le întrevedem. Ieșirea lui Dumitrache, urmată de cea a lui Iordănescu, a avut urmări negative nu numai pentru eficiența selecționatei noastre, relevînd cîteva slăbiciuni pe care, desigur, nu e rău că le-am putut astfel constata. Iar în min. 78, Parkas a și redus handicapul, printr-o puternică lovitură cu capul, din centrarea lui Damty.

Asupra acestui meci (condus bine de arbitrul **Mircea Bică**) vom mai reveni, ocupîndu-ne — se înțelege — mai mult de aspectele legate de verificarea pe care el a reprezentat-o pentru selecționabili, de concluziile pe care ni le-a oferit. Au jucat formațiile:

SELECȚIONATA DIVIZIONARĂ ROMÂNĂ: **Răducanu — Sătmăreanu, Sameș, Dinu, Hajnal — Dumitru, Beldeanu — Troi, Dumitrache (min. 70 Acelenei), Iordănescu, (min. 80 Dumitriu IV), Marcu.**

SELECȚIONATA DIVIZIONARĂ DIN ISRAEL: **Wisoker — Ghindin, Primo, Rosen, Borba — Schumm, Saharabani — Damty, Parkas, Barat, Cnana.**

În acest fel, echipa noastră și-a luat o meritată revanșă sportivă după meciul pierdut în decembrie, la Tel Aviv, cu 2—1.

Meci — restant în Divizia B

C. F. R. PAȘCANI – CEAHLĂUL P. NEAMȚ 0-0

PAȘCANI, 27 (prin telefon). În localitate s-a disputat partida-restanță, din etapa a XVI-a a Diviziei B, dintre C.F.R. Pașcani și Ceahlăul P. Neamț. Jocul s-a încheiat cu un rezultat de egalitate: 0—0. De remarcat faptul că din min. 64 oaspeții au jucat în 10 oameni, ca urmare a autoaccidentării lui Ștefănescu. A arbitrat bine P. Brătănescu — Suceava.

C. ENEA, coresp.

De pe cuprinsul țării

CUPA CAȘINULUI

Populara competiție dotată cu **Cupa Cașinului** — una dintre cele mai îndrăgite întreceri sportive de iarnă a pionierilor și școlarilor din județul Bacău — a ajuns la cea de a V-a ediție. **La cea desfășurată în această iarnă în localitatea Mănăstirea Cașin, au participat peste 300 de pionieri și școlari.** Întrecerea — ce a avut loc simultan (pe două părtii) la schi și săniuțe — a dat următorii cîștigători: **Elena Sip** (Slănic Moldova) și **Radu Cimpoeru** (Slănic Moldova) — la schi; **Mariana Purcaru** (Hangani Moinești) și **Corneliu Lazăr** (Scorțeni) la săniuțe, **Cupa Cașinului a intrat în vitrina cu trofee și diplome sportive a Școlii generale nr. 1 Slănic.**

Gh. STĂNESCU

SIMPOZION SPORTIV LA ȘANTIERELE NAVALE GALAȚI

În cadrul manifestărilor prilejuite de aniversarea a 80 de ani de la înființarea Șantierelor navale din Galați, în sala de festivități a întreprinderii s-a desfășurat un reușit simpozion avînd ca temă sportul. În prima parte, președintele C.J.E.F.S. Galați, ing. **T. Oprică** a prezentat tema: **„Educația fizică și sportul, activități de interes național".** După aceasta, maestrul emerit al sportului **Vasile Nicoară**, multiplu campion mondial și european — sportiv care a pătruns în tainele canotajului aici, la Galați, sub conducerea antrenorilor Bălineanu și Mănăilă — a vorbit celor peste 100 de sportivi ai secțiilor de performanță de la Ancora despre **„Drumul de la primii pași în sport pînă la marile performanțe".** Expunerea valorosului nostru sportiv a fost urmărită cu un deosebit interes, fiind urmată de întrebări legate de bogata sa activitate de performanță.

T. SIRIOPOL, coresp. județean

• Inspectoratul școlar județean Argeș a inițiat **un interesant schimb de experiență în satul Ionești — comuna Buzoiești la care au participat 30 directori de școli din zona Costești.** Cu acest prilej s-a asistat la ore de educație fizică cu caracter demonstrativ, s-au prezentat referate. În plus, cei prezenți au primit îndrumări prețioase pe linie de sport.

Ilie FEȚEANU, coresp. județean

DATE DIN GORJ

Și în județul Gorj, sportul de masă înregistrează succese din ce în ce mai mari. Mi-ar fi imposibil să înșirui într-o scrisoare tot ceea ce se face sau se va face pe această linie în județ. Vreau însă ca, în cîteva rînduri, să vă pun la dispoziție unele date semnificative. Să știți că în multe sectoare gimnastica zilnică și de înviorare, se practică frecvent. De pildă, **în 16 internate școlare, la gimnastica de înviorare sînt cuprinși 3 706 elevi; gimnastica zilnică se practică în 67 unități școlare (16.000 de elevi și eleve).** O mare atenție se acordă — și se va acorda în viitor — duminicilor cultural sportive, veritabile demonstrații ale vigurozității sportului de masă. Numai în 1972, de pildă, **s-au organizat 318 asemenea duminici cultural-sportive la Tg. Jiu, Țicleni, Tg. Cărbunești, Novaci, Tismana, Polovraci, Glogova, și alte localități. Asemenea manifestări se vor organiza și în cursul anului 1973.**

Manole BĂLOI, coresp.

COPII SCHIORI DIN PREDEAL PESTE HOTARE

S-a întors, recent, din Cehoslovacia, echipa de schi alpin a copiilor care a participat la concursurile **Intercriterium** și **Schicriterium** ce au avut loc în stațiunile de iarnă Richy și Vratna. La întreceri au participat echipe de copii din Bulgaria, Cehoslovacia, România, Ungaria, Uniunea Sovietică și Austria. Din lotul însoțit de profesorii **Liviu Predcleanu** și **Ion Șuteu** s-au remarcat copiii: **Doina Frățilă, Leonard Frățilă, Dorin Dinu, Mihail Olaru** — clasați în întreceri, în primele zece locuri.

Ion CODREANU, coresp

PENTRU POPULARIZAREA ȘAHULUI

Dorind să atragă un număr cît mai mare de pionieri și școlari în practicarea șahului, comisia orășenească de șah Mizil **a inființat un cerc de inițiere frecventat de 45 copii împărțiți pe trei categorii de virstă.** Deși activitatea cercului a început nu de mult (10 ianuarie a.c.) s-au și relevat mai mulți copii foarte dotați pentru acest sport: **Dragoș Bălan, Sergiu Dobrescu, Tiberiu Rinceanu, Lucrețiia Pașol, Marian Petre** și **Tatiana Bordeencu.**

O contribuție efectivă la reușita acestei acțiuni aduce consiliul asociației sportive Progresul (președinte **Titu Iorga**) care patronează cercul, asigurîndu-i baza materială necesară.

Mihai PIROȘCA, coresp.

SCHIORII DIN BISOCA

Profitînd de timpul încă favorabil, schiorii din comuna Bisoca, județul Buzău, s-au întrecut într-un concurs. **Au participat 50 concurenți din satele Recea, Șindrila și Bisoca, cei mai buni dovedindu-se Drăgulin Chioveanu, Ionel Morteț și Ionel Buloi. Un fapt inedit (după cum se poate vedea și în fotografie), participanții au concurat pe schiuri confecționate de ei.**

Cristian TEODORESCU, coresp. județean

• Aspect din cadrul sportului de masă din județul Brăila. În întrecerile pentru **Cupa Tineretului de la sate** s-a întîlnit **Viorica Vasile** (cu albele) din com. Însurăței și **Florica Pavel** din Măxineni. Învingînd, Viorica Vasile (în tricou alb) este cîștigătoarea etapei județene.

Traian ENACHE, coresp.

ARBITRII MECIURILOR ETAPEI A XVIII-a A DIVIZIEI A...

C.F.R. Cluj — C.S.M. Reșița: C. Ghiță (Brașov), ajutat de A. Bentu și Gh. Limona (ambii din București);

DINAMO — U.T.A.: Tr. Moarcăș (Brașov), ajutat de I. Chilibar (Pitești) și T. Leca (Brăila);

SPORT CLUB BACĂU — PETROLUL: V. Topan (Cluj), ajutat de I. Rus și Z. Szecsei (ambii din Tg. Mureș);

STEAGUL ROȘU — SPORTUL STUDENȚESC: Gr. Birsan (Galați), ajutat de M. Rotaru și I. Ciolan (ambii din Iași);

A.S.A. TG. MUREȘ — F.C. CONSTANȚA: N. Petriceanu, ajutat de G. Popovici și C. Niculescu (toți din București);

F. C. ARGEȘ — UNIV. CRAIOVA: Em. Vlaiculescu (Ploiești), ajutat de N. Cursaru (Ploiești) și Z. Drăghici (Constanța);

RAPID — „U" CLUJ: P. Sotir (Mediaș), ajutat de N. Rainea (Bîrlad) și Em. Păunescu (Vaslui);

JIUL — STEAUA: G. Blau (Timișoara), ajutat de V. Grigorescu (Craiova) și S. Drăgulici (Drobeta Tr. Severin).

În atenția cîștigătorilor de la LOTERIA ÎN OBIECTE

Se aduce la cunoștința cîștigătorilor la „LOTERIA ÎN OBIECTE" din 11 februarie 1973 care, din diferite motive, nu și-au ridicat încă obiectele de la magazinele comerciale (în cadrul sumei cîștigate și a listei de obiecte publicate), că data pînă la care pot să mai facă acest lucru s-a prelungit de la 28 martie a.c., la 30 aprilie 1973.

În caz de neprimire a comunicărilor scrise, aceștia trebuie să se adreseze în timp util Administrației de Stat Loto — Pronosport — București, Calea Victoriei nr. 9.

NUMERELE EXTRASE LA CONCURSUL PRONOEXPRES NR. 13 DIN 28 MARTIE 1973

Fond general de premii: 1 705 717 lei, din care 693 763 lei report categ. 1.
Extragerea I: 45 34 25 37 38 14
Extragerea a II-a: 7 40 30 19 35

CÎȘTIGURILE TRAGERII LOTO DIN 23 MARTIE 1973

Extragerea I: Cat. 1: 1 variantă 25% a 100 000 lei și 2 variante 10% a 40 000 lei; cat. 2: 4 a 17 858 lei; cat. 3: 10 a 7 155 lei; cat. 4: 29,10 a 2 459 lei; cat. 5: 106,70 a 671 lei; cat. 6: 239,20 a 299 lei.

Report categoria I: 211 222 lei.
Extragerea a II-a: Cat. A: 2,55 variante a 38 569 lei; cat. B: 7 variante 25% a 4 939 lei și 13 variante 10% a 1 936 lei; cat. C: 15,45 a 3 821 lei; cat. D: 18,15 a 3 253 lei; cat. E: 36,35 a 1 624 lei; cat. F: 73,80 a 800 lei; cat. Z: 1 687,20 a 100 lei.

Cîștigul de categoria 1 25% a fost obținut de MILUȚA MUSCALU din Iași în sumă de 100 000 lei sau un autoturism DACIA 1300, plus diferența în numerar.

Rubrică redactată de LOTO—PRONOSPORT

În concursul internațional de patinaj „Prietenia"

MIROSLAV SOSKA A CUCERIT PRIMII LAURI AI ÎNTRECERILOR

Într-o ambianță sărbătorească, a fost dat ieri startul concursului internațional de patinaj artistic „Prietenia", reunind în întrecere juniori și junioare din șapte țări. Pe gheața patinoarului acoperit „23 August", la ora 16, au pășit delegațiile sportive ale Bulgariei, Cehoslovaciei, R. D. Germane, Poloniei, Ungariei, Uniunii Sovietice și României. Subliniată de accente tinerești, a avut loc deschiderea festivă a întrecerii dedicată „speranțelor" patinajului.

De fapt, primul contact al competitorilor cu gheața de concurs se consumase în orele dimineții. 18 candidați la laurii probei individuale masculine au dat piept cu aridele figuri obligatorii, teste ale preciziei desenului făcut cu muchea patinei. Așa cum prevăzusem în avancronica reuniunii, lupta pentru primul loc s-a dat, în principal, între cei doi mari favoriți ai întrecerii, cehoslovacul **Miroslav Soska** și primul reprezentant al R. D. Germane, **Bernd Wunderlich.** Aceasta, însă, după un moment de surpriză creat de **Michael Glaubitz** — coechipier al lui Wunderlich — care trecuse cel mai bine de dificultățile temutului „rocker" (cotitura în afară), prima din cele trei figuri. „Revanșa" celor doi nu s-a lăsat așteptată. Pe rînd, la paragraful — buclă și contra-treiul, Soska și Wunderlich s-au arătat superiori. Cu un avantaj pentru patinatorul cehoslovac, mărindu-se constant de la a doua figură. Soska a traversat cel mai des (de 9 ori) granița notei „4", destul de rar văzută, de altfel, ieri dimineața. Consecință nu atît a vreunor insuficiențe tehnice a patinatorilor, cît a parcimoniei celor șapte arbitri. Ei vor fi, cu siguranță, mult mai darnici în probele de figuri libere, așa cum este obișnuit.

Fără doar și poate, patinatorii noștri au decepționat. Singur **Octavian Goga** s-a apropiat oarecum de clasa fruntașilor, cu note între 3,0 și 3,4 la prima figură. La a doua, însă, Goga se dezechilibrează la o „trecere", ceea ce îi strică desenul. Consecință : note 2,5—3,0. Ca la contra-trei, el să nu poată trece din nou de 3,3. Desigur, nu puteam pretinde prea mult de la ceilalți doi concurenți români, **Adrian Georgescu** și **Cătălin Ioniță.** Ei nici n-au depășit vreodată nota „3". Să sperăm că „programul scurt", de azi după amiază, sau „liberele" de mîine să le ofere tuturor prilejul unor evoluții mai bune.

După amiază, în „premieră" pe țară, am asistat la primele două dansuri impuse, ale acestei probe pe care așteptăm de atîta vreme s-o vedem inclusă în programele de antrenament ale secțiilor noastre de patinaj. A fost un Vals vienez, apoi un Killian, dansat cu dezinvoltură pe gheață de cele șase perechi participante. Prilej de a face cunoștință mai apropiată cu această disciplină nouă, în plină afirmare.

Elev al Hildei Mudra, antrenoarea lui Ondrej Nepela, tînărul patinator cehoslovac Miroslav Soska *pare să calce pe urmele campionului mondial...*
Foto : D. NEAGU

Apoi, proba clasică a perechilor, în care concurează însă numai trei cupluri. Cu atît mai pregnant apare, în acest context, absența patinatorilor țării gazdă... În fine, ultima secvență a zilei de ieri : primele medalii (cele mici) acordate băieților, în proba obligatorie, avînd pe primul loc pe **Miroslav Soska** (Cehoslovacia).

Radu VOIA

REZULTATE TEHNICE. **Băieți** (figuri obligatorii) : 1. M. Soska (Cehoslovacia) 9—82,40 ; 2. B. Wunderlich (R.D.G.) 13,5—80,10 ; 3. K. Kokora (U.R.S.S.) 23—77,70 ; 4. M. Glaubitz (R.D.G.) 30,5—76,30 ; 5. J. Tascher (Polonia) 30—75,80 ; 6. M. Liebers (R.D.G.) 44,6—73,0 ; ...13. O. Goga (România) 86—64,40 ; ...17. A. Georgescu 129,5—55,10 ; 18. C. Ioniță 124—53,40 (ambii România).
Dans (2 dansuri obligatorii) : 1. Garonina — Zavozin (U.R.S.S.) 46,10 ; 2. Pisanska — Musil (Cehoslovacia) 44,43 ; 3. Abankina — Bukin (U.R.S.S.) 43,70.
Perechi (program scurt) : 1. Koczenk — Kempe (R.D.G.) 5—50,50 ; 2. Schubert — Schubert (R.D.G.) 10—48,80 ; 3. Spiegelova — Spigel (Cehoslovacia) 15—40,70. (Reamintim că în clasament, prima cifră reprezintă totalul locurilor acordate de arbitri, iar a doua — punctele).
AZI, la patinoarul „23 August", de la ora 8 : fete, figuri obligatorii ; de la ora 16 : băieți (program scurt), dans (obligatorii), perechi (libere).

sportul în lume

VICTORIA LUI IRIMICIUC LA MOSCOVA
a fost obținută în compania unor trăgători de elită

Succesul proaspătului inginer ieșean Dan Irimiciuc în turneul de sabie de la Moscova ne-a făcut să așteptăm cu mai multă nerăbdare întoarcerea delegației sportivilor noștri din capitala Uniunii Sovietice pentru a afla amănuntele necesare precizării adevăratelor dimensiuni ale acestui rezultat care, fără îndoială, este de natură să-i bucure pe toți iubitorii de sport.

Antrenorul **Dumitru Mustață** ne-a adus completările așteptate, sub forma filelor cu rezultatele oficiale ale turneului și a observațiilor sale personale.

— Ca să ne dăm seama cît valorează victoria lui Irimiciuc, trebuie să știm în ce context de participare a realizat-o.

— În primul rînd, trebuie să știți că din cei aproape 80 concurenți, 50 au reprezentat diferite centre sau republici unionale din U.R.S.S. Printre aceștia au figurat (cu excepția campionului olimpic V. Sidiak), toți sabrerii fruntași ai țării gazdă: Vl. Nazlîmov (medaliat cu bronz la J.O. în 1972), E. Vinokurov și V. Bajenov (componenți alături de Nazlîmov, ai echipei clasată pe locul II la Olimpiada münchineză), fostul campion mondial M. Rakita, V. Krovopuskov (component al echipei campioană mondială în 1970, finalist în patru mari turnee din 1972) precum și alți sabreri cu bogată experiență ca Renski, Prihodko, Iliuk.

— Dar lotul Ungariei, din cine a fost alcătuit ?

— Exceptîndu-l pe Marot, toți ceilalți componenți ai eșalonului de elită maghiar au fost prezenți : T. Kovacs (finalist la J.O. 1972), F. Hammang și P. Gerevich (din prima reprezentativă) și tînărul P. Frölich.

— Cum s-ar putea sintetiza drumul lui Irimiciuc spre locul 1 ?

— Iată : 5 victorii în turul I, 4 din 5 asalturi cîștigate în turul II, apoi numai victorii în „sferturi" și semifinale și doar un singur asalt pierdut în finală (la Krovopuskov). Din această cauză a trebuit să tragă un baraj cu Nazlîmov pe care l-a cîștigat adjudecîndu-și primul loc. Bilanțul? 21 asalturi din care 19 cîștigate. Procentajul este excelent.

— Viitorul obiectiv al sportivului ieșean ?

— Cupa Hungaria care va avea loc la Budapesta în ultimele zile ale lunii aprilie, cu participarea celor mai buni sabreri din lume. Urmează deci o perioadă de pregătiri intense în care sper că Dan se va angaja cu toată seriozitatea, ca și pînă acum...

— Cum apreciați prezența tînărului Cornel Marin în finală?

— Este, indiscutabil, cea mai bună performanță a sa de pînă acum. El a început cam timid depășind greu primul tur, dar apoi a tras lucid și foarte decis obținînd victorii la nume mari ca Rakita, Kovacs (ambii în semifinale), la Gerevich (turul II). Îl vom roda în continuare alături de seniori.

Sebastian BONIFACIU

DAN CRISTEA — LOCUL 7 ÎN „MARELE PREMIU AL PIRINEILOR"

În localitatea **Gourette (Franța)** s-a desfășurat un concurs de schi contînd pentru Cupa Europei și dotat cu **„Marele premiu al Pirineilor".** Au participat 90 de concurenți seniori, reprezentînd 14 țări **(Austria, Franța, Italia, Elveția, R.F.G., S.U.A., Canada, Cehoslovacia, Iugoslavia, România** etc.). S-au desfășurat o cursă de slalom special și una de slalom uriaș. La slalom special, pe primele trei locuri s-au clasat, în ordine Heinz Weixelbaum (R.F.G.) 96,13, Gerard Bonnevie (Franța) 97,78 și Herbert Marxer (Lichtenstein) 98,06. Primul nostru schior, **Dan Cristea,** a realizat o bună performanță, clasîndu-se, într-o companie extrem de valoroasă, pe locul 7 cu 98,65 sec. Performanța constituie cel mai bun rezultat obținut vreodată de schiorii români într-un concurs din Cupa Europei. Dan Cristea își îmbunătățește substanțial, poziția în ierarhia slalomiștilor. Celălalt reprezentant al nostru, **Marian Burchi,** a ocupat în prima manșă locul 41, fiind, în cea de a doua, descalificat. În proba de slalom uriaș, Dan Cristea a ocupat locul 35, iar Marian Burchi — locul 41. De menționat că schiorii noștri au avut numere mari de concurs.

★

Într-un concurs rezervat probelor de ștafetă, desfășurat în localitatea **Claviere** din **Italia,** o echipă românească de juniori a reușit o remarcabilă performanță, clasîndu-se pe locul 2 din 11 formații care s-au prezentat la start.

ECHIPA FEMININĂ DE ȘAH A ROMÂNIEI A DEBUTAT CU BINE LA VRNJACKA BANJA

BELGRAD, 28 (Agerpres). — Turneul internațional feminin de șah pe echipe de la Vrnjacka Banja a continuat cu întîlnirile din runda a doua. **Echipa României conduce cu 1½—½ puncte (o partidă întreruptă), în meciul cu selecționata Iugoslaviei.** Maria Pogorevici a cîștigat la Milivojevici, Alexandra Nicolau a remizat cu Tereza Stadler, iar Baumstark a întrerupt partida cu Kalhbrener. Selecționata Ungariei a întrecut cu 2½—½ puncte formația Bulgariei.

După disputarea partidelor întrerupte, în meciurile din prima rundă au fost consemnate următoarele rezultate : Bulgaria — Iugoslavia 1½—1½ ; Ungaria — Polonia 2—1.

ECHIPA DE BASCHET A ROMÂNIEI LA CAMPIONATUL EUROPEAN DE JUNIOARE

A V-a ediție a campionatului european de junioare se va disputa anul acesta la Kosice și Prešov, între 11 și 19 august, cu participarea a 12 echipe: primele trei clasate la ultima ediție a C.E. (U.R.S.S., Cehoslovacia și Bulgaria) și nouă formații ce se vor califica în urma desfășurării turneelor de la Hagen, Rouen și Bari. F.R.B. a înscris în competiție și selecționata țării noastre, care face parte din grupa de la Bari, alături de reprezentativele Italiei, Iugoslaviei și Israelului. Componența celorlalte grupe: **Hagen :** R. F. Germania, Spania, Ungaria, Suedia ; **Rouen :** Franța, Belgia, Olanda și Polonia. Aceste turnee de calificare vor avea loc între 21 și 23 aprilie. În scopul asigurării condițiilor de pregătire tinerelor baschetbaliste care vor evolua la Bari, federația a hotărît amînarea turneului final al campionatului republican al elevelor și junioarelor pentru perioada 29 aprilie — 3 mai (în loc de 15—19 aprilie). Gazdă rămîne tot orașul Brașov.

Împotriva politicii de apartheid în sport !

CONSILIUL SPORTULUI AFRICAN CONDAMNĂ JOCURILE SPORTIVE DE LA PRETORIA

LONDRA, 28 (Agerpres). — Într-o declarație, dată publicității de Consiliul superior al sportului african, se arată că scopul jocurilor sportive internaționale, programte în martie—aprilie la Pretoria, este de a demonstra minorității albe din republica Sud-Africană că, în ciuda excluderii R.S.A. de la Jocurile Olimpice, întrecerile sportive care se vor desfășura în condițiile apartheidului ar cunoaște, chipurile, un larg sprijin.

„Aceste jocuri sportive cu caracter politic — se subliniază în declarație — se desfășoară ca răspuns la Jocurile sportive africane de la Lagos și trebuie apreciate ca o jignire la adresa întregii Africi". Sub masca pregătirii pentru aceste jocuri, conducătorii sportivi ai regimului rasist au desfășurat o largă campanie de propagandă așa-zisă cu caracter sportiv multirasial. Dar ei nu au reușit să înșele opinia publică mondială și africană.

La jocurile de la Pretoria nu vor fi prezenți sportivi din nici o țară independentă din Africa. Un purtător de cuvînt al Congresului sportului african a declarat, de asemenea, că în această situație Comitetul internațional olimpic trebuie să pună sub semnul îndoielii dreptul țărilor excluse din C.I.O. de a organiza pe teritoriul lor jocuri sportive internaționale.

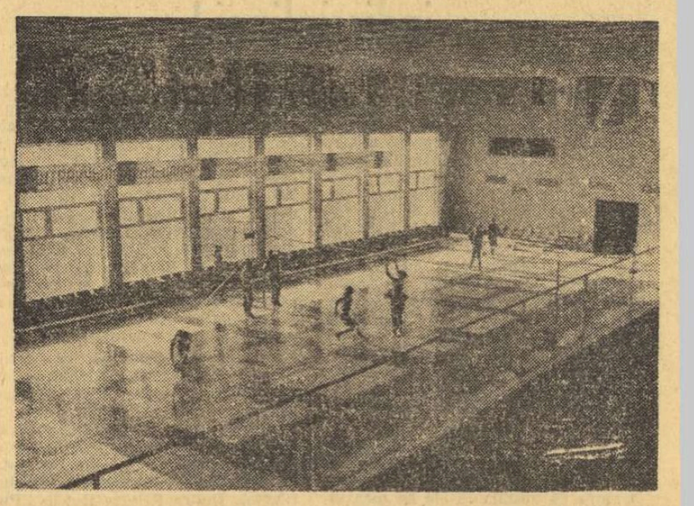

La Baku (R.S.S. Azerbaidjană) se află în construcție un mare complex sportiv care, odată terminat, va putea satisface dorințele unui mare număr de iubitori ai sportului. Una dintre sălile puse în funcțiune este cea de volei (în imagine), în care antrenamentele echipei feminine a școlii sportive din localitate au și început.
Foto : A.P.N.

ANCA GROZA — PE LOCUL 3 LA RIGA

MOSCOVA, 28 (Agerpres). — La Riga au continuat întrecerile concursului internațional feminin de natație (bazin de 25 m), dotat cu trofeul „Komsomolskaia Pravda". Luînd startul în finala probei de 100 m fluture, **înotătoarea română Anca Groza a ocupat locul 3 cu timpul de 1:07.20, performanță ce reprezintă un nou record al României.** Pe primul loc s-a clasat Vera Faitlova (Cehoslovacia) — 1:06,51 — nou record al Cehoslovaciei. Alte rezultate : 100 m liber : Ana Bogatireva (U.R.S.S.) — 1:01,2 ; 200 m bras : Eva Kiss (Ungaria) — 2:40,80 ; 800 m liber : Julie Woodcock (S.U.A.) — 9:06,71 (nou record al S.U.A.), pe locul secund s-a clasat înotătoarea sovietică Elena Burmenskaia cu 9:07,59 ; 400 m mixt : Julie Woodcock (S.U.A.) — 5:05,62.

PATINATORII SOVIETICI PE LOCURI FRUNTAȘE

În concursul internațional de patinaj artistic de la Sofia, primele locuri în clasamentele generale au fost ocupate de reprezentanții U.R.S.S.

La fete, a cîștigat **Galina Taireva** cu 233,01 p. Au urmat două concurente din R.D. Germană: **Cornelia Scholl** — 231,49 p și **Kerstin Stolfig** — 226,62 p. Pe locul patru : **Elena Mois** (România) — 226,18 p.

În proba masculină, primul loc a fost ocupat de **G. Starkov** cu 239,72 p, urmat de **K. Kürzinger** (R.F.G.) — 223,19 p și **H. Schultz** (R.D.G.) 220,09 p. Patinatorul român **Mircea Ion** s-a clasat al 5-lea, cu 205,45 p.

CAMPIONATUL MONDIAL DE HOCHEI — GRUPA B

(Urmare din pag. 8)

condusă cu 3—0! Dar acesta este sportul, cu trecerile pe care le provoacă, de la euforie și extaz la amărăciune de chinină!

Miercuri, hocheiștii noștri s-au înfățișat în fața spectatorilor cu o formație în care Dumitraș a înlocuit-o pe Pană, accidentat în meciul cu Elveția. Ei au început bine, dar au cedat treptat, pe măsură ce adversarii au trecut la un joc mai dur, mai ales în acel final de meci, de-a dreptul incendiar, cînd au făcut o adevărată risipă de energie și au înversat un rezultat care, la un moment dat, părea iremediabil compromis. Iată — poate că mulți dintre dv au și urmărit partida pe ecranele televizoarelor — ce înseamnă și de ce este capabilă dorința fierbinte de a învinge, concentrarea totală pentru realizarea scopului dorit. **Victoria, cu 5—4, din meciul cu Elveția este rezultatul, înainte de toate, al unei puteri de luptă exemplară, de care, fără excepție, au dat dovadă fiecare dintre componenții echipei noastre.** Ne folosim de acest prilej pentru a le adresa sincere felicitări, pentru modul cum au jucat, forțînd lacătul unui rezultat complet nemeritat pentru ei. Și dacă despre meciul cu puternica formație a R D. Germane toată lumea de aici a fost de acord că un rezultat de egalitate ar fi fost mai just, apoi, cu Elveția indiscutabil, un alt scor decît cel favorabil nouă ar fi fost o înechitate. Din fericire, de data aceasta, realitatea evidentă de pe teren a avut cîștig de cauză!

Începutul partidei a aparținut formației române, dar cei care deschid scorul au fost elvețienii, prin **Wittwer** (min. 6). Finalizarea acțiunii acestuia a fost însă complet neregulamentară și totuși cei doi conducători de joc (Kochendorfer — R.D.G. și Zaalberg — Olanda) au validat golul, deși înaintașul elvețian îl lovise cu piciorul, accidentîndu-l pe portarul nostru și a înscris cu patina! După numai două minute Varga a fost depășit ușor de Türler care l-a găsit complet nemarcat pe **Dubois,** și acesta a marcat. Au trecut numai trei minute și **Henri** majorează scorul la 3—0, grație unui puc sărit în poartă din apărătorile lui Netedu. În poartă a trecut Dumitraș care avea să rezolve cu brio cîteva situații dificile. Echipa noastră acționează însă destul de timorat (e și explicabil), dar stringe rîndurile și începe să asalteze cu mai multă vigoare poarta lui Jaeggi. Cu cîteva secunde înainte de sfîrșitul primei reprize **Ioniță** reduce scorul, cu un șut puternic de la distanță.

În următoarele 20 de minute, antrenorii combină ad-hoc linii noi, ceea ce parcă dă jocului echipei noastre mai multă cursivitate, viteză și agresivitate. În min. 23 o acțiune splendidă a lui Costea și **Tureanu** îl aduce pe ultimul în poziție de șut și 2—3. Ofensiva reprezentativei române continuă fără întrerupere și la o pasă a lui Pană, **Gh. Huțanu** egalează (min. 26): 3—3. Dominarea hocheiștilor noștri este tot mai evidentă dar Jaggi scapă, cum se spune, cu fața curată. În schimb, în min. 32, o neatenție asigură lui Piller posibilitatea unui contraatac, încheiat cu un șut care-l bate pe Dumitraș. Este 3—4 !

Ultima repriză a fost de-a dreptul fantastică. Sportivii noștri se instalează, pur și simplu, în treimea elvețiană, supunîndu-și partenerii de întrecere unei presiuni de... mai multe atmosfere. Dar golul egalizator nu vine și nu lipsește mult ca, pe contraatac, cei care să înscrie să fie tot elvețienii. În min. 57 Huțanu îl deschide excelent pe **Bandas** care trece de linia albastră și șutează năpraznic: 4—4. Mai trec trei minute și o acțiune inițiată de Pană duce pucul la **Ioniță.** De la distanță fundașul nostru înscrie golul victoriei. Elvețienii primesc greu această răsturnare de scor, încep să se manifeste nesportiv față de arbitri (?!) și rezultatul este înscris pe foaia oficială: cinci pedepse de zece minute, de rea conduită.

În această partidă hocheiștii români au șutat de 42 de ori (11+12+19) în timp ce elvețienii au făcut acest lucru de 26 de ori (14+6+6).

CE A FOST :

Elveția — Japonia 5—4 (3—1, 1—2, 1—1), meciul s-a desfășurat marți noaptea.
Iugoslavia — Italia 8—4 (4—1, 3—3, 1—0).
România — Elveția 5—4 (1—3, 2—1, 2—0).
R. D. Germană — Japonia 5—3 (1—0, 3—1, 1—2).
S.U.A. — Austria — rezultatul nu ne-a parvenit pînă la închiderea ediției.

CE ESTE :

R.D. Germană	5	5	0	0	29—18	10
România	5	4	0	1	19—12	8
Iugoslavia	5	3	1	1	30—17	7
S.U.A.	4	2	1	1	27—17	5
Elveția	5	2	0	3	18—26	4
Japonia	5	1	0	4	15—21	2
Austria	4	1	0	3	11—19	2
Italia	5	0	0	5	14—34	0

CE VA FI :

Azi este zi de pauză pentru toate echipele. Întrecerile se reiau vineri cînd sînt programate partidele : **România — S.U.A., Italia — R. D. Germană, Iugoslavia — Japonia, Austria — Elveția.**

CAMPIONATUL EUROPEAN DE JUNIORI

În etapa a doua a grupei secunde a campionatului european de juniori, care se desfășoară în Olanda, au fost înregistrate următoarele rezultate: **SERIA I: Olanda — Italia 3—1 (2—0, 0—1, 1—0). Norvegia — Austria 5—5 (2—0, 1—2, 2—3) ; SERIA a II-a: Polonia — Franța 10—2 (1—0, 3—2, 6—0). Bulgaria — Danemarca 3—1 (2—0, 0—1, 1—0).** Echipa română și cea iugoslavă au avut zi liberă.

★

MOSCOVA 28 (Agerpres). — Pe patinoarul central din Leningrad au luat sfîrșit întrecerile celei de-a 6-a ediții a campionatelor europene de hochei pe gheață rezervate echipelor de juniori (grupa A). Titlul de campioană europeană a fost cucerit de echipa U.R.S.S. care în meciul decisiv a întrecut cu scorul de 6—2 (1—2, 3—0, 2—0) reprezentativa Suediei. Pentru medaliile de bronz s-au întîlnit formațiile Cehoslovaciei și Finlandei. Victoria a revenit cu 3—2 (0—1, 1—0, 2—1) tinerilor hocheiști cehoslovaci. Iată clasamentul final : **1. U.R.S.S. — 10 puncte; 2. Suedia 7 puncte (golaveraj 45—16); 3. Cehoslovacia 7 puncte (27—19); 4. Finlanda 4 puncte; 5. Elveția 2 puncte; 6. R. F. Germania 0 puncte.**

Caleidoscop

ANUL REORGANIZĂRII SPORTULUI CHILIAN

Recent a avut loc, la Santiago de Chile, prima ediție a **Jocurilor sportive naționale ale tineretului muncitor,** manifestare de deosebită amploare care a reunit elita sportului din Chile, constituind totodată ultima verificare publică înaintea Festivalului mondial al tineretului programat anul acesta în R. D. Germană.

Timp de o săptămînă pe stadionul „Nacional" din capitala țării, s-au întrecut aproximativ 1500 de sportivi și sportive în cadrul a 20 de discipline, finaliștii reprezentînd învingătorii etapelor inferioare, la startul cărora s-au aliniat peste un milion de tineri.

Luînd cuvîntul cu ocazia deschiderii Jocurilor **Rolando Vasquez,** președintele Uniunii sindicale a muncitorilor din Chile, a declarat printre altele : **„Anul 1973 va reprezenta anul reorganizării sportului muncitoresc chilian, anul în care vom depune mari eforturi pentru popularizarea în rîndul tineretului a unor sporturi mai puțin practicate la noi. Aceste planuri vor primi ajutorul financiar corespunzător".**

MISTER „BREAK" INTRAT LA APĂ

Un fost campion de box italian, Fernando Jannilli care pînă în anul 1957 a dominat pugilatul țării sale la categoria mijlocie, se află acum pe banca acuzaților la tribunalul din Torino, învinuit de mărunte găinării în legătură cu falsificarea de alimente. Odată cu această știre destul de banală în climatul sportului profesionist, întreaga presă italiană și-a amintit de o întîmplare extraordinară în legătură cu Jannilli.

— Sper, tu, că nu-s congelați !...

De cîțiva ani în urmă, Jannilli boxa în ring cu negrul american Bady, aflat în dificultate, a imitat vocea arbitrului (aceasta vorbea cu un timbru foarte jos) și a strigat „break". Bady s-a oprit și a făcut un pas înapoi, tocmai bine spre a primi o lovitură extrem de dură, care l-a pus k.o. Interesant este faptul că arbitrul care nu observase nimic a început să numere, dar judecătorii de ring s-au opus și cazul a dat naștere la numeroase discuții, care pînă la urmă s-au soldat cu descalificarea lui Jannilli.

Presa italiană se întreabă cu umor ce se va întîmpla dacă boxerul acuzat va imita vocea judecătorului și va spune „achitat"...

BUN LA TOATE

Angajat mai puțin în atacul echipei Santos și mai mult în tot soiul de afaceri publicitare, Pele își exploatează din plin popularitatea. Pe diferite afișe, placate în vitrinele magazinelor și pe ecranele televizoarelor se poate vedea figura-i din ce în ce mai rubicondă, recomandînd cele mai insolite produse comerciale, de la lame de ras și haine de seară la jucării pentru copii. O glumă de circulație în Brazilia a fost aceea că nimeni nu poate calcula cîte sticle de băuturi diferite poate bea Pele în fiecare zi, deoarece apare în vreo șase programe televizate... mereu cu sticla în mînă.

Întrebat de un ziarist ce ar dori să întreprindă în materie de reclamă, Pele și-a exprimat nădejdea că și creatorii de modă feminină i se vor adresa, pentru reclama modelelor lor, atunci cînd îi vor vedea în plimbarea duminicală la brațul cu soția.

MESERIE PERICULOASĂ

Pentru că a vrut să „imortalizeze" pelicula o fază nu tocmai... sportivă a meciului de baschet feminin disputat la Madrid între echipele Standard și Gerona, fotoreporterul spaniol Pablo Garcia Cortes a ajuns la... spital. În momentul cînd a ridicat aparatul ca să fotografieze încăierarea la care au ajuns jucătoarele celor două echipe, după o dispută privitoare la un „coș" din ultimul minut al meciului, fotoreporterul s-a trezit cu aparatul spart, bătut și... mușcat în așa hal, încît a trebuit să fie dus la spitalul cel mai apropiat.

JOHNBULL — „PEȘTELE NEGRU"

După remarcabilele succese obținute de atleții africani în marile competiții internaționale, culminînd cu Jocurile Olimpice după promițătoarele succese înregistrate de boxerii continentului negru, o întrebare stăruie în lumea celor ce se ocupă de sport : de ce sportivii negri sînt mereu absenți la startul probelor de înot ?

Recordurile înregistrate de înotătoarea egipteană Afifi Faten (șapte medalii de aur la Jocurile Africane) au rezistă unei comparații cu performanțele similare obținute în Europa și America dar sînt totuși un bun început de drum. „De ce n-am putea înota tot atît de bine cum alergăm ?", s-a întrebat Kipchoge Keino, renumitul atlet, și tot el a răspuns : „În următorii zece ani întreaga lume va vedea că putem!". Pînă atunci nigerianul Johnbull Ebito a realizat un promițător 58,43 sec. pe 100 m. Faptul că „peștele negru", cum este poreclit Johnbull aparține tribului Ijaws, care are oarecari tradiții în arta înotului, a dat africanilor multe nădejdi. Jean Malet, cronicarul sportiv al postului de radio Bangui a declarat : Există în Africa un trib care are tradiția natației. Membrii lui vor fi învățătorii noștri și nu va trece multă vreme pînă în ziua cînd la marile concursuri de natație pe bloc starturi vor apare splendidele siluete ale înotătorilor africani".

Familia sporturilor de iarnă s-a îmbulzit de curînd cu o nouă probă : acrobația pe schiuri. Prima manifestare a adepților schiului „în stil liber" a avut loc, recent, la Bayrisch Zell în R. F. Germania. Iată în imagine un concurs care — folosind o placă de legătură mai largă — execută sărituri pe un singur schi !
Telefoto : A.P.-AGERPRES

ULTIMELE ȘTIRI ▪ ULTIMELE REZULTATE

ÎN TURNEUL DE BOX PE CATEGORII DE GREUTATE
O. Amăzăroaie și I. Vladimir învinși !

În sferturile de finală ale turneului de box pe categorii de greutate s-au înregistrat următoarele rezultate :

IAȘI : 51 kg — M. Petrescu (București) b. k.o. II M. Lazăr (Sibiu), I. Șulă (Brașov) b.p. I. Mustafa (Constanța), F. Ibrahim (București) b.p. T. Dinu (București), Tr. Cerchia (Constanța) b.ab II I. Cicea (Sibiu) ; 57 kg — I. Mehmet (Mangalia) b.ab. II I. Vladimir (București) !, C. Ștefanovici (Craiova) b.p. O. Amăzăroaie (Galați) !, Gh. Ciochină (Buc.) b.p. Ph. Mongo (Craiova), G. Pometcu (Buc.) b.p. M. Butișagă (Cluj) ; 75 kg — A. Năstac (Buc.) b. ab. III M. Murărescu (Reșița), M. Iazăru (Sibiu) b.ab. I I. Moldovan (Cluj), I. Györfi (Buc.) b.p. I. Chivu (Timișoara), Gh. Chivăr (Buc.) b.p. Al. Hiera (Pitești). **(D. DIACONESCU** — coresp. județean)

PITEȘTI : 54 kg — M. Lazăr (Buc.) b.p. D. Gorea (Brașov), M. Dumitrașcu (Constanța) b.ab. III F. Cojocaru (Constanța), Al. Topoleșu (Cluj) b. k.o. III D. Birou (Buc.), M. Toni (Galați) b.ab. II D. Dorobanțu (Buc.) ; 63,5 kg — C. Cutov (Buc.) b.ab. II I. Radu (Iași), L. Mathe (Cluj) b.p. I. Tirilă (Brașov), M. Teofil (Buc.) b.p. C. Lică (Buc.), P. Dobrescu (Buc.) b.ab. I C. Manea (Buzău) ; 67 kg — I. Hodoșan (Buc.) b.p. I. Fuicu (Timișoara), S. Mihaicea (Buc.) b.ab. I C. Melinte (Iași), M. Lupu (Măcin) b.ab. II C. Gutui (Brăila), Al. Popa (Cluj) cîștigă prin neprezentarea lui L. Oancea (Cîmpulung). **(Al. MOMETE — coresp.)**

În divizia A de volei
RAPID - PROGRESUL 3—0

Ieri, în sala Giulești, întîlnire masculină de volei în cadrul diviziei A, dintre **Rapid și Progresul** — partidă care a adus față în față, ca antrenori-jucători, două dintre fostele glorii ale voleiului nostru : **Drăgan și Horațiu Nicolau.**

Întîlnirea a luat sfîrșit cu scorul de 3—0 (10, 14, 8) în favoarea Rapidului, însă în urma unei lupte destul de echilibrate. RAPID : **Drăgan, Penciulescu,** Chițigoi, Marian Viorel, **Cătălin** (Androne), Mocuța. PROGRESUL : Ozun (Bosard), Picu (Hupoiu), **Porosnicu,** State, **Nicolau, Dumitrescu.** Foarte bun arbitrajul cuplului **Gh. Ionescu — V. Vrăjescu. (A. B.)**

În turneul de baschet de la Kosice, BASCHETBALIȘTII ROMÂNI AU ÎNVINS SELECȚIONATA VIENEI CU 91—87

KOSICE, 28 (prin telefon). În ziua a doua a turneului din localitate, reprezentativa masculină de baschet a României a învins, după un meci de mare spectacol, selecționata Vienei cu scorul de 91—87 (44—40). Pentru România au înscris Tarău 27, Cernat 15, Oczelak 13, Novac 10, Pîrșu 9, Georgescu 4, Chivulescu 4, Diaconescu 6, Savu 3. Cele mai multe puncte ale formației Viena au fost marcate de nord-americanul Taylor (2,15 m, 140 kg) 23, portoricanul Blondet 20 și Tecka 23.

Alte rezultate : Cehoslovacia — Ungaria 79—69 (42—36), Bulgaria — Viena 76—61 (42—28), Bulgaria — Ungaria 82—69 (46—34). Sel. studențească a Cehoslovaciei — Cehoslovacia 92—83 (40—52). România joacă joi cu Cehoslovacia.

În meci amical de fotbal, BULGARIA — U.R.S.S. 1—0 (0—0)

La Plovdiv, într-un meci amical în care ambii selecționeri au căutat să-și verifice echipele în vederea preliminariilor C.M., s-au întîlnit reprezentativele de fotbal ale Bulgariei și U.R.S.S. Fotbaliștii bulgari au izbutit să termine învingători cu scorul de 1—0, prin golul marcat în min. 69 de **Dermendjiev.**

★

În alte două meciuri amicale : la Viena, AUSTRIA — OLANDA 1—0 (1—0) — a înscris Kögiberger în min. 45 ; la Düsseldorf, R. F. GERMANIA — CEHOSLOVACIA 3—0 (1—0) — au înscris Müller în min. 26 și 38, Kramers în min. 86.

★

În preliminariile C.M. : la Cardiff (grupa a V-a), ȚARA GALILOR — POLONIA 2—0 (0—0) ; la Coventry (grupa a VI-a), IRLANDA DE NORD — PORTUGALIA 1—1 (1—0).

TELEX

Selecționata de hochei pe gheață a Cehoslovaciei, care se pregătește pentru Campionatul mondial (grupa A) de la Moscova a susținut la Praga un nou joc de verificare în compania echipei secunde a **U.R.S.S.** Hocheiștii cehoslovaci au cîștigat cu scorul de 8—4 (2—0 3—3, 3—1) în prima partidă echipa cehoslovacă terminase învingătoare cu scorul de 3—1.

■

A 8-a etapă a Turului ciclist al Algeriei, disputată pe traseul Constantine — Setif (127 km) a revenit olandezului Gerard Knetemann cronometrat cu timpul de 3 h 33:00. În clasamentul general individual conduce polonezul Szozda, urmat la 3:18 de Iudin **(U.R.S.S.).**

■

Turneul de tenis de la Vancouver a continuat cu disputarea ultimelor partide din primul tur al probei de simplu. Campionul sovietic Aleksandr Metreveli l-a eliminat cu 3—6 6—0 6—1 pe australianul Ross Case, englezul Mark Cox l-a învins cu 6—4 6—2 pe americanul Tom Leonard, iar australianul Dick Crealy a dispus cu 7—5, 7—6 de indianul Premjit Lall. Alte rezultate : Moore — Borowiak 0—6 6—2, 6—2 ; Fairlie — Carmichael 6—1, 6—3.

■

Turneul internațional de tenis de la St. Louis (Missouri) a început cu o mare surpriză : tînărul jucător american Brian Gottfried a reușit să-l învingă cu 4—6 6—4 7—6 pe cunoscutul jucător australian Roy Emerson. Alte rezultate înregistrate : Pilici — Mandarino 6—0 6—1 ; Maud — Mcmanus 6—2, 6—3 ; Drysdale — Dibley 6—4, 7—6 ; Dent — Addison 6—0, 6—4 ; Froehling — Edlefsen 6—1, 7—6.

■

„Trofeul Martini" la sabie, desfășurat la New York, a revenit la această ediție sportivului italian Mario Montano care a totalizat 6 victorii. Pe locurile următoare s-au clasat polonezul Jerzy Pawlowski — 6 victorii și maghiarul Istvan Kovacs — 4 victorii. Competiția pe echipe, la cele trei probe (floretă sabie și spadă), a fost cîștigată de echipa Franței care în finală a învins cu 15—13 selecționata Ungariei.

Redacția și administrația : București, str. Vasile Conta nr. 16 ; telefoane : centrala 11.10.05, secția corespondenți 11.51.09, interurban 12 și 285 ; telex : sportrom buc. 180. Tiparul I. P. „Informația", București 40 368

Biblioteca munte pală
Tîrgu-Mureș

PROLETARI DIN TOATE ȚĂRILE, UNIȚI-VĂ!

Sportul

ZIAR AL CONSILIULUI NAȚIONAL PENTRU EDUCAȚIE FIZICĂ ȘI SPORT

ANUL XXIX — Nr. 7368 | 4 PAGINI 30 BANI | Vineri 30 martie 1973

TOVARĂȘUL NICOLAE CEAUȘESCU A INAUGURAT EXPOZIȚIA „80 DE ANI DE LA CREAREA PARTIDULUI POLITIC AL CLASEI MUNCITOARE DIN ROMÂNIA"

Tovarășul Nicolae Ceaușescu, secretarul general al Partidului Comunist Român, președintele Consiliului de Stat, împreună cu tovarășa Elena Ceaușescu, a inaugurat, joi la amiază, expoziția intitulată „80 de ani de la crearea partidului politic al clasei muncitoare din România".

La festivitate au participat tovarășii Manea Mănescu, Paul Niculescu-Mizil, Gheorghe Pană, Gheorghe Rădulescu, Virgil Trofin, Ilie Verdeț, Maxim Berghianu, Gheorghe Cioară, Florian Dănălache, Constantin Drăgan, Emil Drăgănescu, Janos Fazekas, Petre Lupu, Dumitru Popescu, Leonte Răutu, Vasile Vîlcu, Ștefan Voitec, Iosif Banc, Constantin Băbălău, Petre Blajovici, Cornel Burtică, Miron Constantinescu, Mihai Dalea, Miu Dobrescu, Aurel Duca, Mihai Gere, Ion Iliescu, Ion Ioniță, Vasile Patilineț, Ion Pățan, Mihai Telescu, Iosif Uglar, Richard Winter, Ștefan Andrei, Ion Dincă, precum și Chivu Stoica, Constantin Pîrvulescu, Petre Constantinescu-Iași, Mihai Cruceanu, alți militanți din ilegalitate ai partidului și ai mișcării muncitorești din țara noastră.

Numeroși cetățeni ai Capitalei fac o caldă și însuflețită primire conducătorului iubit al partidului și statului nostru; ei scandează cu înflăcărare: „Ceaușescu — P.C.R.", „Ceaușescu — P.C.R.".

Cuvîntul de deschidere este rostit de tovarășul Mihnea Gheorghiu, președintele Academiei de științe sociale și politice.

În aplauzele celor prezenți, tovarășul Nicolae Ceaușescu taie panglica inaugurală a expoziției.

O sugestivă prefață a istoriei mișcării noastre muncitorești o constituie aprecierea tovarășului Nicolae Ceaușescu, înscrisă pe primul panou al expoziției: „Crearea în 1893 a Partidului Social-Democrat al Muncitorilor din România constituie un moment de însemnătate istorică în dezvoltarea luptelor sociale din țara noastră, în organizarea clasei muncitoare pe plan național, începutul afirmării sale în principalele probleme care frămîntau viața social-politică a societății din acea vreme".

Emoționantă retrospectivă, expoziția însumează un mare număr de piese documentare — mărturii originale, fotografii, facsimile, extrase din presa vremii — care relevă pregnant, cu puterea adevărului și forță evocatoare, existența de mai bine de un secol a organizațiilor politice ale clasei muncitoare din România. Numeroase materiale atestă constituirea primelor organizații muncitorești cu caracter profesional și ulterior cu caracter politic, cele dintîi forme de acțiune — grevele —, apariția primelor gazete muncitorești, cum ar fi „Tipograful român".

Fotografiile participanților la Congresul de constituire a P.S.D.M.R., alte documente, în rîndul cărora, la loc de frunte, se află programul partidului sînt mărturii ale însemnătății acestui eveniment cu profunde semnificații în istoria poporului nostru și care marchează, totodată, faptul că partidul proletariatului revoluționar român se situează printre cele mai vechi detașamente ale mișcării muncitorești din lume.

Exponatele aduc sub priviri, evocînd emoționant, momentul istoric de la 8 mai 1921, cînd Partidul Socialist din România se transformă în Partidul Comunist Român, detașamentul de avangardă al clasei muncitoare, pe baza ideologiei marxist-leniniste.

Expoziția marchează cu valoare de simbol glorioasele tradiții revoluționare ale mișcării muncitorești și revoluționare din țara noastră, preluate, îmbogățite și ridicate pe o treaptă superioară de Partidul Comunist Român, pune în lumină semnificația istorică a Congreselor IX și X, a Conferințelor Naționale, care au deschis o etapă nouă, calitativ superioară în dezvoltarea patriei pe calea edificării societății socialiste multilateral dezvoltate.

Prin intermediul imaginilor și al documentelor, este redată activitatea prestigioasă a tovarășului Nicolae Ceaușescu, promotor și exponent strălucit al luptei pentru înfăptuirea aspirațiilor celor mai înaintate ale omenirii.

După vizitarea expoziției, tovarășul Nicolae Ceaușescu s-a întreținut cordial cu militanți din ilegalitate ai partidului și mișcării muncitorești din țara noastră.

Tovarășul Nicolae Ceaușescu, tovarășa Elena Ceaușescu, conducătorii de partid și de stat ai țării noastre își iau apoi rămas bun de la gazde, numeroși bucureșteni salutîndu-l la plecare pe secretarul general al partidului cu alese sentimente de dragoste, într-o atmosferă de cald entuziasm.

Expoziția, organizată la Muzeul de istorie a partidului comunist, a mișcării revoluționare și democratice din România, se înscrie în suita de manifestări prin care comuniștii, întregul nostru popor omagiază împlinirea a opt decenii de la constituirea P.S.D.M.R.

(Agerpres)

ÎNCHEIEREA LUCRĂRILOR ÎN PLEN ALE SESIUNII MARII ADUNĂRI NAȚIONALE

Lucrările sesiunii a zecea a actualei legislaturi a Marii Adunări Naționale au continuat, joi, cu dezbaterea celorlalte puncte aflate pe ordinea de zi.

La intrarea în sala de ședințe, conducătorii de partid și de stat sînt întîmpinați cu vii aplauze.

În loja din dreapta iau loc tovarășii Nicolae Ceaușescu, Manea Mănescu, Paul Niculescu-Mizil, Gheorghe Pană, Gheorghe Rădulescu, Virgil Trofin, Ilie Verdeț, Maxim Berghianu, Gheorghe Cioară, Florian Dănălache, Constantin Drăgan, Emil Drăgănescu, Janos Fazekas, Petre Lupu, Leonte Răutu, Vasile Vîlcu.

În loja din stînga se află membrii Consiliului de Stat.

La propunerea făcută în numele Biroului M.A.N. de tovarășul Ștefan Voitec, care a prezidat ședința, Marea Adunare Națională a inclus pe ordinea de zi un nou punct: eliberarea din funcția de procuror general al Republicii Socialiste România a tovarășului Alexa Augustin, în vederea pensionării sale, și alegerea noului procuror general al Republicii Socialiste România.

Ministrul justiției, tovarășul Teodor Vasiliu, a prezentat expunerea la proiectele de legi pentru modificarea: Codului penal și Codului de procedură penală ale Republicii Socialiste România, precum și a Legii nr. 23/1969 privind executarea pedepselor.

Raportul Comisiei Juridice a Marii Adunări Naționale, care a examinat și discutat aceste propuneri de modificări, a fost citit de deputatul Traian Ionașcu, președintele Comisiei.

După discutarea pe articole a proiectelor de legi, Marea Adunare Națională a adoptat succesiv, în unanimitate, prin vot secret cu bile, legile pentru modificarea Codului penal și Codului de procedură penală ale Republicii Socialiste România, precum și a Legii nr. 23/1969 privind executarea pedepselor.

S-a trecut apoi la alegerea noului procuror general al Republicii Socialiste România. Deputații au votat, prin buletine, eliberarea din această funcție a tovarășului Alexa Augustin, în vederea pensionării sale, și au ales în unanimitate pe tovarășul Filimon Ardeleanu ca procuror general al Republicii Socialiste România.

În încheierea ședinței de joi, la propunerea Biroului Marii Adunări Naționale, deputații au aprobat, prin vot deschis, o serie de modificări în componența unor comisii permanente ale Marii Adunări Naționale: la Comisia constituțională — eliberarea tovarășului George Macovescu, numit ministru al afacerilor externe și alegerea tovarășului Ioan Ceterchi; la Comisia pentru Agricultură și Silvicultură — eliberarea tovarășului Barbu Popescu, numit șeful Departamentului agriculturii de stat, membru al guvernului, și alegerea tovarășului Nicolae Babici; la Comisia pentru Consiliile Populare și Administrația de Stat — eliberarea tovarășului Nicolae Mihai, numit ministru secretar de stat, și a tovarășului Traian Gîrba, numit ambasador, și alegerea tovarășilor Gheorghe Oiță și Gheorghe Bobocea; la Comisia juridică — eliberarea tovarășului Emil Bobu, numit ministru de interne, și alegerea tovarășului Pavel Chiorean.

Ordinea de zi fiind încheiată, lucrările sesiunii vor continua în Comisiile permanente, care vor examina proiectele de legi ce urmează a fi supuse spre dezbatere în continuare în ședințe plenare ale Marii Adunări Naționale, aducîndu-și totodată la îndeplinire sarcinile ce le revin din împuternicirea Consiliului de Stat.

Data convocării viitoarei ședințe a plenului Marii Adunări Naționale urmează să fie comunicată din timp.

CONCURSUL INTERNAȚIONAL DE PATINAJ ARTISTIC „PRIETENIA"

ÎNTRECERI SPECTACULOASE PENTRU LOCURILE PE PODIUM

Dacă arbitrilor de patinaj le sînt hărăzite, de obicei, tot felul de critici, să le luăm o dată și apărarea! Am simțit-o necesară, ieri dimineață, văzîndu-i cu cîtă sîrguință s-au dedicat studiului celor trei desene lăsate pe „planșeta" de gheață de fiecare patinatoare. Și erau 23 la număr! Arbitrul bulgar Ivan Ivanov, de pildă, a făcut nenumărate fandări spre „întoarcerile" tăiate cu muchea patinei și de cîteva ori l-am surprins chiar coborît în genunchi, într-o poză de totală dăruire concedată misiunii sale de judecător. Orice s-ar spune, este greu să fii arbitru...

Dificultatea principală, în această probă individuală feminină, constă desigur în numărul mare de concurente de valori sensibil apropiate. Și dacă, de la primele două figuri, Marion Weber și Steffi Knoll, cele două eleve ale Gabriellei Seyfert, s-au distanțat sensibil de rest, în urma lor lupta pentru fiecare zecime de punct a continuat în nota unei aproape totale incertitudini. Pînă la urmă, cele două sportive de la S. C. Karl-Marx-Stadt au „a vecină de podium — în proba obligatorie — pe mai vechea noastră cunoștință Liliana Rehakova, fata Dașei Lerhova-Rehakova, fosta campioană mondială universitară de la Poiana '50. Dar foarte aproape de ea se află talentata patinatoare sovietică Elena Ribakova, care se anunță redutabilă pentru următoarele evoluții, cele de libere.

Am regretat că în această dispută pentru primele locuri nu s-a înscris de la început și campioana noastră Doina Mitricică. Ea a greșit de puțin „cotitura în afară", făcînd cercurile inegale (note: 3,0—3,4). A doua figură — bucla — a fost cotată mai bine, de la 3,3 la 3,6 (dar Weber a mers pînă la 4,1...). Apoi, arbitrii au repetat pur și simplu notele acordate ei, la contra-trei, deși avem convingerea că Doina merita categoric mai mult, pentru un desen aproape fără cusur. Pe fișe semnează însă numai cei șapte arbitri...

Modest, în general, au evoluat celelalte românce. Iată notele lor, într-un scurt sondaj: Gabriela Voica 2,5—3,2; Silvana Suciu 2,2—3,2; Cornelia Picu 2,4—3,2; Emilia Țibula

Radu VOIA

(Continuare în pag. a 4-a)

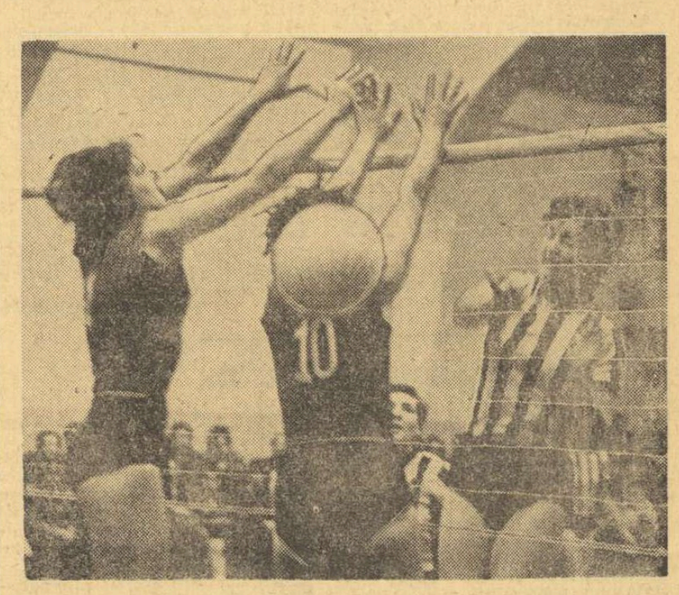

„Șutul" Floricăi Tudora, străpunge blocajul ieșencelor, alcătuit din Ana Chirițescu (nr. 10) și Lucia Dobrescu. Foto: S. BAKCSY

Tinerii patinatori din R. D. Germană, Sylvia Konzack și Veit Kempe, cîștigătorii probei de perechi. Foto: D. NEAGU

VOLEIBALISTELE DE LA RAPID AU OBȚINUT O VICTORIE CLARĂ IN MECIUL CU PENICILINA: 3-0!

Așteptatul derby Rapid — Penicilina (în tur, 3—2 în favoarea ieșencelor) nu a fost, de fapt, decît un... obișnuit meci de volei. Și asta în special datorită formației oaspe, departe de forma și de vitalitatea demonstrată în anii trecuți. O cauză a dereglării reprezentantei noastre în turneul final al Cupei cupelor s-a numit și Florentina Itu, al cărei potențial scăzut l-a obligat pe antrenorul Roibescu s-o încerce și ca trăgătoare și ca ridicătoare. Coroborînd această situație și cu lipsa de formă a celor mai multe dintre ieșence (remarcăm doar pe Lucia Dobrescu și, parțial, pe Ana Chirițescu) avem explicația înfrîngerii la scor.

Rapid, fără să strălucească, a făcut obișnuitul său joc de regularitate, cu mingi atent pregătite pentru atac, unde în special Martha Szekely și Mariana Baga, dar și Constanța Bălășoiu sau, uneori, Ruxandra Vraniță au găsit rezolvarea cea mai bună. Așadar, Rapid — Penicilina 3—0 (15—9, 15—12, 15—11). Partida a fost condusă corect de **C. Mușat** — Constanța și **V. Ranghel** — Ploiești.

Mircea TUDORAN

DUMINICĂ, LA BRATISLAVA, ÎN FINALA C. C. E. LA HANDBAL FEMININ

„U" TIMIȘOARA ÎNTÎLNEȘTE PE SPARTAK KIEV — DE TREI ORI CÎȘTIGĂTOARE A TROFEULUI

După 9 ani, o echipă românească de handbal feminin cucerește din nou dreptul de a juca în finala Cupei campionilor europeni. Duminică, la Bratislava, în sala **„na Pasienkoch"**, se vor întrece pentru cucerirea prețiosului trofeu continental campioanele României — **UNIVERSITATEA TIMIȘOARA** și Uniunii Sovietice — **SPARTAK KIEV.**

Așadar, după **ȘTIINȚA BUCUREȘTI** (1960/1961) și **RAPID BUCUREȘTI** (1963/1964), **Universitatea Timișoara** este a treia echipă românească ce s-a înscris în cursa finală pentru cucerirea Cupei campionilor europeni la handbal feminin, trofeu oferit de revista **START** din Bratislava. În **jocul programat la 1 aprilie, ora 12 (13-ora României)**, prima șansă o are, desigur, formația sovietică. **Spartak Kiev a cucerit de trei ori consecutiv locul I în această competiție.** În ediția 1969/1970, **Spartak Kiev a întrecut în finală pe S.C. Leipzig cu 9—7,** în ediția 1970/1971 **pe Ferencvaros Budapesta cu 11—9,** iar anul trecut — ediția 1971/1972 — **pe S. C. Leipzig cu 12—8.** Echipa antrenată de **Igor Turcin** dă reprezentativei Uniunii Sovietice 6 din cele 7 jucătoare de bază **(Serstiuk, Turcina, Makareț, Litoșenko, Bobrus și Zaharova).** Alcătuită din handbaliste robuste, cu mare forță de șut, Spartak Kiev este astăzi socotită — pe drept cuvînt — cea mai bună formație de club din lume în handbalul feminin.

Universitatea Timișoara are, deci, o sarcină dificilă. Ea se califică pentru prima oară în finala C.C.E. și tot pentru prima oară întîlnește pe Spartak Kiev. Mai înainte de a discuta șansele ei în meciul de duminică, sîntem obligați să subliniem din nou performanța meritorie — de a ajunge în finala C.C.E. — a formației pregătită de lectorul universitar **Constantin Lache.** Deși lipsită în acest sezon de aportul unor jucătoare (absența lui Edeltraut Franz-Sauer se resimte cel mai mult), Universitatea Timișoara a făcut un adevărat tur de forță. Ea a întîlnit, în sferturile de finală, experimentata echipă a Annei Marie-Nielsen — **F.I.F. Copenhaga** — pe care a întrecut-o la aceeași diferență (trei goluri) atît acasă, cît și în deplasare. Apoi, în semifinale, a făcut un meci bun la Leipzig, pe care ar fi trebuit să-l cîștige dar pe care — pînă la urmă — l-a încheiat „remiză": „U" Timișoara — S. C. Leipzig 9—9. În partida retur, la capătul unui joc dramatic, scorul a fost tot egal: 7—7. Marcînd mai multe goluri în deplasare, Universitatea Timișoara s-a calificat în finală. Cîteva dintre jucătoarele acestei formații **(Terezia Popa, Cornelia Hristov, Nadire Ibadula, Cristina Metzenrath)** s-au dovedit pe parcursul celor 4 partide într-o excelentă formă. Dar, trebuie spus, întregul lot a luptat cu ardoare pentru realizarea acestei frumoase

Hristache NAUM

(Continuare în pag. a 4-a)

Iolanda Rigo încearcă să șuteze peste „zidul" lui S. C. Leipzig, în meciul disputat la Timișoara, în semifinalele C.C.E. Să sperăm că duminică, la Bratislava, jucătoarele de la 9 m vor reuși să străpungă mai des apărarea lui Spartak Kiev. Foto: ROBICSEK-Timișoara

ÎN LUMINA HOTĂRÎRII PLENAREI C.C. AL P.C.R. CU PRIVIRE LA DEZVOLTAREA CONTINUĂ A EDUCAȚIEI FIZICE ȘI SPORTULUI

ÎN PRIM-PLANUL PREOCUPĂRILOR, ACȚIUNI ATRACTIVE ÎN AER LIBER

Pe măsură ce primăvara se face din ce în ce mai mult simțită, crește zi de zi numărul veștilor primite de pe întreg cuprinsul țării. Ne sînt relatate noi și noi acțiuni sportive de masă deschise zecilor de mii de amatori de mișcare în aer liber. Crosurile, drumețiile de la sfîrșit de săptămînă, întrecerile din cadrul jocurilor sportive angrenează oameni de toate vîrstele și de toate categoriile: elevi, salariați în întreprinderi și instituții, studenți, săteni. Sîntem, astfel, în măsură să consemnăm fapte care relevă din plin punerea în practică a importantelor cerințe arătate în Hotărîrea Plenarei C.C. al P.C.R. cu privire la dezvoltarea continuă a educației fizice și sportului.

O COMPETIȚIE INEDITĂ LA SOVATA

Miercuri după-amiază s-a desfășurat, în organizarea Comitetului orășenesc U.T.C. și a Comitetului orășenesc sindical, un mare cros al tineretului. La întreceri au participat aproape 700 de concurenți, ceea ce înseamnă marea majoritate a tineretului care locuiește în oraș, de la 12 pînă la 25 de ani. Iată cîștigătorii dintre cîștigători: băieți: **cat. 12—14 ani** — A. Domokos (Liceul Sovata); **cat. 15—16 ani** — C. **Kincses** (Liceul Sovata); **cat. 17—19 ani** — I. Tibad (Liceul Sovata); **cat. peste 19 ani** — K. Döngölö (Liceul Sovata); fete: **cat. 12—14 ani** — Ileana Kedves (Liceul Sovata); **cat. 15—16 ani** — Edith Piroșka (Liceul Sovata); **cat. 17—19 ani** — Maria Lucaci (Șc. gen. nr. 1). Pe echipe, primele trei locuri au fost ocupate, în ordine, de **Liceul Sovata, Șc. gen. nr. 1** și **Șc. gen. Săcădani**.

A. FEKETE—coresp.

PESTE 3 000 DE TINERI ȘI TINERE...

...au participat la „Crosul primăverii", organizat la Bîrlad și deschis tinerilor și tinerelor din școlile, instituțiile și întreprinderile din oraș. Traseele au fost amenajate pe străzile din centrul municipiului. Lupta pentru o comportare cît mai bună a fost strînsă. Iată pe cîștigători: **Mariana Nicoară** (Șc. gen. nr. 7), **Mariana Tiplea** (Șc. gen. 9), **Emilia Sandu** (Șc. gen. 7), **Nuța Neagu** (Șc. gen. 7), **Nona Doru** (Confecția), **Tudorița Proca** (Confecția) — la categoriile rezervate fetelor, și **Costel Măgildea** (Șc. gen. 8), **Iorgu Lemnaru** (Șc. gen. 6), **Mihai Dăscălescu** (Șc. gen. 4), **Dan Luca** (Liceul Gheorghe Roșcu Codreanu), **Ilie Damian** (Lic. 3) și **Gheorghe Cărăbăț** (Voința) — la băieți.

Eliade SOLOMON—coresp.

„CROSUL PIONIERILOR" LA SÎNNICOLAUL MARE

În cadrul **„Crosului pionierilor"**, organizat la Sînnicolaul Mare (jud. Timiș) de către Casa Pionierilor, cu sprijinul C.O.E.F.S. și al școlilor din oraș, s-au reunit peste 1 300 de copii.

La băieți, cîștigătorii au fost: **Bujor Negreanu** (Șc. gen.), la categoria rezervată claselor II—III, **Ion Fringhiu** (Șc. gen) — cat. claselor IV—V, **Marius Szanto** (Liceul) cat. claselor a VI-a și **Emerich Bodri** (Șc. gen.) — categoria claselor a VII-a, iar la fete, **Aurelia Ștefan** (Liceul) — cat. claselor II—III, **Dorina Negoț** (Șc. gen.) — categoria claselor IV—V și **Tania Pacev** (Liceul) — categoria claselor VI—VII.

prof. Ovidiu GLIGOROVICI

MĂSURI CONCRETE DESTINATE SĂ ASIGURE PARTICIPAREA ÎNTREGULUI TINERET LA ACTIVITATEA SPORTIVĂ

Interviu cu tovarășul SEPTIMIU TODEA, adjunct al șefului Secției sport, turism și pregătire a tineretului pentru apărarea patriei de la C.C. al U.T.C.

În spiritul recentei Hotărîri a Plenarei C.C. al P.C.R., organizațiilor U.T.C. le revin sarcini deosebit de importante pe linia atragerii tineretului în practicarea sistematică a exercițiilor fizice și sportului, destinate să fortifice fizic și moral generațiile în plină formare, constructorii de mîine ai comunismului. Interviul nostru cu tovarășul **Septimiu Todea,** adjunct al șefului Secției sport, turism și pregătire a tineretului pentru apărarea patriei de la C.C. al U.T.C. și-a propus să se refere în mod special la măsurile ce se preconizează în direcția angrenării maselor largi de tineri și tinere în sport, după aptitudini și preferințe, în activități care urmează să se desfășoare cu precădere în aer liber.

— După apariția Hotărîrii, tineretul a răspuns cu toată însuflețirea sarcinilor și obiectivelor cuprinse în acest important document de partid. Ne-ați putea enumera cîteva acțiuni de amploare care au avut loc în ultima vreme?

— Este de apreciat, într-adevăr, modul în care tineretul nostru a înțeles să dea viață prevederilor Hotărîrii de partid. În această privință ținem să subliniem participarea largă la o serie de acțiuni sportive specifice sezonului de iarnă — concursuri de schi, săniuțe, patinaj și biatlon, cu mii de participanți, în județele Brașov, Suceava, Harghita, Maramureș și Covasna. Paralel, au fost organizate crosuri de masă, cu concurenți de ordinul miilor: „Crosul primăverii" (județele Argeș, Neamț, Prahova, Galați), „Crosul popular" (Constanța), „Crosul fetelor" (Brașov, Argeș), „Crosul tineretului" (Bihor, Brașov, Vîlcea Constanța, Bistrița), „Crosul anotimpurilor" (Olt), „Crosul elevilor" (Arad, Galați, Ilfov), „Crosul studenților" (Argeș). De asemenea, se află în plină desfășurare „Festivalul ansamblurilor școlare de gimnastică modernă", primul de acest fel, cu peste 8 000 de participante.

— Startul este deci promițător. Ce își propune în continuare secția de specialitate de la Comitetul Central al U.T.C. pentru ca, în lumina Hotărîrii de partid, să aducă o contribuție directă la îmbunătățirea substanțială a activității de educație fizică și sport în rîndul tineretului?

— Proiectele sînt numeroase și, după părerea noastră, foarte interesante, prin gradul lor sporit de atractivitate. Ele sînt cuprinse într-un plan de măsuri elaborat în strînsă colaborare cu C.N.E.F.S., U.G.S.R., M.E.I., C.N.O.P, cu celelalte organizații cu atribuții și responsabilități în acest domeniu. Foarte curînd, acest plan de perspectivă urmează să fie definitivat.

— De pildă, pentru tineretul studios din școli și din învățămîntul superior ce acțiuni sportive sînt preconizate?

— Pentru elevi, în afara orelor de învățămînt, la fiecare sfîrșit de săptămînă vor fi organizate activități sportive simple, în aer liber. O dată cu noul an școlar, în fiecare școală se va institui „Ziua sportului". În paralel, se va organiza „Campionatul școlii". La nivelul localităților, al județelor, întrecerile școlare vor continua, anual, în cadrul „Festivalului școlar al sporturilor de vară" și al „Festivalului școlar al sporturilor de iarnă". Din doi în doi ani, acestea vor avea etape interjudețene și finale pe țară. Pentru dezvoltarea atletismului, tinerii din școli vor putea participa la „Pentatlonul atletic școlar", la „Crosul tineretului" și la „Crosul de toamnă al elevilor". La nivelul școlilor se va organiza, de asemenea, „Concursul de ștafete al elevilor". La nivelul localităților se vor extinde concursurile pentru obținerea „Cercurilor olimpice". Serbări sportive, demonstrații, parăzi sportive, vor puncta deschiderea și închiderea anului școlar. Precizăm, totodată, că **elevii vor avea la dispoziție un calendar sportiv anual unic.**

Pentru studenți, paralel cu orele de educație fizică la nivelul anilor I și II, vor fi organizate săptămînal, în după-amiaza liberă rezervată activităților sportive, întreceri pe grupe, ani de studii, inter-facultăți, iar la sfîrșit de săptămînă excursii, serbări cîmpenești, concursuri de orientare turistică, crosuri,

(Continuare în pag. a 3-a)

Zăpada căzută în cantități mari, timpul frumos, cu mult soare și dorința permanentă a tinerilor de a face mișcare și sport în aer liber au determinat organizarea multor competiții de schi deschise amatorilor. Iată un aspect surprins de către fotoreporterul nostru Theo MACARSCHI la unul dintre concursurile de masă.

SCHI

„CUPA BUCEGI"

LA START, SPORTIVI DIN POLONIA, AUSTRIA, ITALIA ȘI ALTE ȚĂRI

● *Dan Cristea și Dorin Munteanu aspiră la primele locuri*

Sîmbătă și duminică se va disputa la Poiana Brașov ultimul concurs internațional de schi al sezonului pentru sportivii români. Programată să se desfășoare la Sinaia, „Cupa Bucegi" a fost transferată, în ultimul moment, în cunoscuta stațiune de la poalele Postăvarului, deoarece pîrtiile din Bucegi nu pot asigura condiții optime de întrecere, fiindcă în ultima perioadă vîntul a spulberat zăpada pe mari porțiuni din traseu.

În Poiana Brașov se găsesc la această oră toți competitorii înscriși în concurs și pe cunoscutele pante ce o înconjoară se desfășoară antrenamente intense.

Au sosit schiori din Austria, Polonia, R. F. Germania, Italia, Cehoslovacia.

România va fi reprezentată de un grup numeros de sportivi și sportive dintre care vom remarca pe **Dan Cristea, Dorin Munteanu, Gheorghe Vulpe, Constantin Văideanu, Ion Bobiț, Nicolae Crețoi, Daniela Munteanu, Iudith Tömöri, Georgeta Băncilă, Elena Neagoe, Maria Cîmpeanu ș.a.**

Dintre schiorii oaspeți se remarcă prezența sportivilor Martina Gappmaier, Paul Mittere și Fritz Strickner (Austria), Cordula Möhrle, Albert Frank și Jochen Klink (R.F. Germania) etc.

Organizatorii au pregătit totul în cele mai mici amănunte. Vineri, va avea loc ședința tehnică și recunoașterea traseului de slalom uriaș de către concurenți. De altfel, această spectaculoasă probă se va desfășura pe renumita Pîrtie a Lupului și se va disputa sîmbătă, în două manșe, de la orele 9 și 13.

Duminică, de la ora 9,30, pe pîrtiile de sub Teleferic sau Kantzer va avea loc întrecerea de slalom special în două manșe. În afara clasamentelor din cele două probe se va alcătui și unul pentru combinată.

De joi, se află la Poiana Brașov și delegatul tehnic al F.I.S. **Dimiter Drajev** (Bulgaria), care a verificat starea pîrtiilor de întrecere și toate cele necesare pentru buna desfășurare a concursului.

Schiorii români sînt gata să abordeze întrecerile, iar rezultatele înregistrate de **Dan Cristea** (locul 7 la „Marele premiu al Pirineilor") și **Dorin Munteanu** (locul 1 la „Cupa Aleko") îi recomandă printre favoriții competiției de sîmbătă și duminică

Paul IOVAN

Conf. univ. Constantin Diaconescu, *antrenorul de la C.S.U. Brașov, înconjurat de doi dintre cei mai talentați elevi ai săi,* Dorin Munteanu *(dreapta)* și Nicolae Crețoi

Foto: Paul ROMOȘAN

NU TRASEUL ESTE DE VINĂ...

Traseul manșei a doua a slalomului special din cadrul **„Cupei Liceului Predeal"** (pentru copii și juniori) a fost montat de către unul dintre profesorii bulgari de la Școala sportivă din Samokov. Foarte exigent, oaspetele a alcătuit la mijlocul traseului un complex de porți strînse, o adevărată piatră de încercare pentru concurenți. Spre ora prînzului, temperatura a urcat vertiginos, astfel că schiorii au trebuit să facă față și unei alte sarcini: aceea de a depăși taluzurile noi formate și grămezile de zăpadă grea, apoasă. Or, nu puțini au fost aceia care au plătit un tribut greu, fie prin căzături, fie prin scăparea unei porți, fie prin dezechilibrări; toate au fost întîmplări neplăcute, care au încărcat pe schiori cu multe zecimi, sau chiar secunde, în clasamentul cursei. Așadar, condiții grele de concurs, cărora nu le-au putut face față prea mulți, ci numai aproape 20 dintre cei care au luat startul.

Apare, firesc, întrebarea: **au fost prea dificile obstacolele — intenționate sau neprevăzute — pentru valoarea generală a concurenților prezenți, sau este vorba despre alte cauze, legate de cerințele pregătirii tinerilor schiori?**

Înclinăm spre a doua alternativă. Din două motive. În primul rînd, nu trebuie să uităm că cei prezenți la startul concursului sînt — în marea lor majoritate — la vîrsta de 15—17 ani, adică la vîrsta afirmării. În aceste condiții, opinăm că, **pentru juniori, un complex de porți sau un traseu de dificultăți ridicate nu trebuie să pună pe prim plan problema trecerii lor, ci aceea a modului cît mai eficient și economic de parcurgere.** Și asta, în ciuda oricăror condiții de concurs, determinate de plantarea dificilă a jaloanelor, sau de condițiile atmosferice nefavorabile. Deși nu le minimalizăm rolul, totuși scuzele de genul **„zăpada grea a fost de vină"** sau **„n-am exersat trecerea prin porți astfel aranjate"** — nu relevă altceva decît lipsuri, deloc de neglijat, ale pregătirii efectuate în prealabil. Profesorii și antrenorii trebuie să urmărească creșterea gradului de dificultate a ședințelor de antrenament pentru ca elevii lor (copii și juniori) să facă față, în cele mai bune condiții, tuturor situațiilor care se pot ivi în întrecere. Nu poate fi uitat faptul că fiecare concurs este, în fond, unic și irepetabil și, prin aceasta, diferă de oricare altul. Pregătirea sîracă în mijloace și exerciții variate nu își are rostul în condițiile în care urmărim obținerea marii performanțe.

Cel de-al doilea motiv despre care aminteam aparține **domeniului orientării prealabile a concurentului** asupra cursei care trebuie făcută. Spre mirarea noastră, sportivii nici nu s-au apropiat măcar de locul unde era situat complexul de porți, pentru a vedea care sînt cauzele serioasei trieri a colegilor lor cu numere mai mici de start. A ieșit astfel în evidență faptul că **tinerii noștri concurenți nu sînt obișnuiți să gîndească cursa înainte de a o aborda.** Recunoașterea traseului cu două ore înainte de concurs nu este suficientă. Stadiul degradării pîrtiei, cauzate de trecerea continuă printre porți, trebuie cunoscut pînă în imediata apropiere a momentului de start.

Radu TIMOFTE

OINĂ

PRIMA COMPETIȚIE A SEZONULUI

Duminică baza sportivă a studenților de la Tei va găzdui prima competiție de oină a actualului sezon, „Cupa de primăvară". Se vor întrece două echipe bucureștene, *Universitatea* și *Gloria*, precum și două din provincie, *Confecția* Rîmnicu Sărat și *Avîntul* Curcani. Partidele, pe care le sperăm atractive, vor oferi și un bun prilej de observare a stadiului de pregătire al celor patru formații, care nu peste mult timp vor participa la două competiții importante ale sportului nostru național, „Cupa României" și „Cupa U.G.S.R.". Întrecerile vor începe la ora 10,30.

POPICE

SPORTIVI ROMÂNI ÎN FAȚA UNOR CONFRUNTĂRI INTERNAȚIONALE

● Pregătirile juniorilor noștri în vederea campionatelor europene (19—25 mai, Prerov-Cehoslovacia) se apropie de sfîrșit. Trecînd prin sita mai multor trialuri, jucătoarele care au respectat programul de antrenament indicat de antrenorul lotului, **Tudor Buzea**, au fost reținute pentru ultimele verificări în compania unor puternice echipe de peste hotare. Astfel, pentru dubla întîlnire cu reprezentativa R.D. Germane (7—8 aprilie, Schwartza) candidează următoarele sportive: **Vasilica Pințea, Eva Litași, Erika Szasz, Caliopia Băncilă, Maria Todea, Elisabeta Silaghi, Bălașa Mirică și Eugenia Hollesch.**

Lotul masculin se pregătește sub îndrumarea antrenorului **Roger Cernat**, care a selecționat pentru meciul cu tinerii popicari din R. D. Germană pe următorii jucători: **M. Grigore, I. Moldovan, I. Szasz, I. Ștefuț, A. Molnar, V. Pișcoi, C. Lebădă și C. Apostol.**

După confruntarea cu echipele R.D. Germane, juniorii noștri vor lua parte, în zilele de 27, 28 și 29 aprilie, la „triunghiularul" R.D. Germană—România—Ungaria (care va fi găzduit de o arenă din Budapesta), în urma căruia vor fi definitivate loturile reprezentative ale țării noastre.

● Trei jucătoare și tot atîtia popicari din loturile naționale de seniori au participat marți și miercuri, pe arena Rafinorul din Ploiești, la un concurs pentru selecționarea celor doi sportivi care vor reprezenta țara noastră la competiția individuală și pe perechi programată în zilele de 7 și 8 aprilie în orașul iugoslav Radenki. Vor efectua deplasarea **Cornelia Petrușcă și Iosif Tismănaru**, cîștigătorii întrecerilor de la Ploiești.

● Echipa masculină Rapid București urmează să întreprindă un turneu în Iugoslavia (1—6 aprilie).

prim plan

NICOLAE MUSTAȚĂ

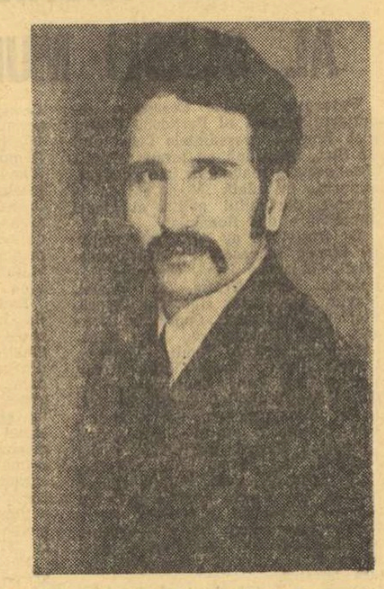

S-a născut la 24 februarie 1941, în comuna Desa (județul Dolj). Are 1,68 m înălțime și 59 kg. Este legitimat la clubul Dinamo, unde a și început să practice sportul de performanță, în anul 1962, în urma remarcării sale la întrecerile spartachiadei militare. Primii pași în atletism i-a făcut sub îndrumarea antrenorului Mihai Tintorescu, de pregătirea sa ocupîndu-se acum fostul campion și recordman național Zoltan Vamoș. A debutat, începînd cu anul 1965 și pînă în prezent, 18 titluri de campion național, la 5 000 și 10 000 m, cros și maraton.

Este deținătorul recordurilor naționale la 10 000 m (29:00,6), 15 000 m (45:51,0), 20 000 m (1h00:51), o oră (19,707 km) și maraton (2h13:26,2).

Desemnat de către forul de specialitate cel mai bun atlet al anului 1972 la probele 5 000 m (14:06,0), 10 000 m (29:01,2) și maraton (2.21:25,0), dinamovistul Nicolae Mustață a încheiat sezonul trecut chiar în noaptea de Revelion, la tradiționalul cros de la Sao Paulo, unde s-a clasat — într-o companie selectă — pe un onorabil loc 9, urmîndu-l chiar pe campionul olimpic de la München, finlandezul Laase Viren. Și a început noul sezon două zile mai tîrziu, cîștigînd — tot acolo — întrecerea de 10 000 m a celor care au putut face rapid transferul de la crosul disputat pe străzile orașului brazilian la cursa clasică pe pista stadionului.

Startul bun al noului sezon — care n-a însemnat doar prezența remarcabilă a primului atlet român invitat la Sao Paulo, ci, în primul rînd, temeinica și rigoroasa pregătire efectuată în iarna care s-a încheiat — a fost confirmat duminică, la cea de a 18-a ediție a Crosului Balcanic, de la Istanbul. În cursa de 10 000 m destinată seniorilor, Nicolae Mustață a terminat învingător. Plasat tot timpul pe primul plan al cursei, alături de coechipierul său Ilie Cioca, iugoslavul Svet și bulgarul Iordanov, Nicolae Mustață și-a lăsat, tactic, adversarii să se hărțuiască, pentru ca pe ultima mie de metri să se distanțeze net. Cunoscutul Mihail Jelev, fost campion european și cîștigător al ediției din 1968 a Crosului Balcanic, a sosit abia pe locul V...

Nicolae Mustață și-a trecut din nou numele pe lista învingătorilor Crosului Balcanic, după primul succes repurtat în anul 1966, la Șumen (Bulgaria). Și gîndul lui se îndreaptă acum — ca obiectiv major al performanței de viitor — spre maratonul de la campionatele europene din 1974.

ATLETISM — LA SECȚIA DE PERFORMANȚĂ A LICEULUI Nr. 2 DIN IAȘI

110 SPORTIVI LEGITIMAȚI—110 RECORDURI ȘI TITLURI DE CAMPIONI!

Liceul nr. 2 din Iași este cel mai vechi liceu al Moldovei și nu întîmplător această unitate școlară cu temeinice tradiții caută să fie și în prezent la înălțime sub toate aspectele.

Dintre multiplele preocupări ale elevilor și elevelor de aici sportul reprezintă (și a reprezentat întotdeauna) o activitate nelipsită din programul zilnic, agreată deopotrivă de școlari și de cadrele didactice. Pornind de la campionatele pe clase și interclase, pînă la competiții devenite tradiționale cum sînt „Crosul de primăvară" sau „Cupa Liceului 2", activitatea sportivă de masă și de performanță a înregistrat mereu rezultate bune, fapt care a determinat conducerea școlii, ca, începînd din 1959, să înființeze o secție cu profil de educație fizică, specializată — în momentul de față — pe trei ramuri sportive: atletism, handbal și fotbal. Dintre aceste discipline, atletismul și handbalul au reușit să depășească sfera performanțelor județene, aducînd liceului numeroase titluri republicane.

Noi ne vom ocupa acum numai de atletism, de activitatea, rezultatele și perspectivele acestei secții care este o adevărată pepinieră de talente. Sub conducerea a trei profesori cu înaltă calificare, specializați pe probe — **Radu Tetiniuc** (sprint și sărituri — fete), **Vasile Midvighi** (sprint și sărituri — băieți) și **Radu Constantinescu** (aruncări, semifond și fond — fete și băieți) — cei 110 sportivi legitimați ai secției de atletism au obținut, de la an la an, rezultate tot mai bune. Numai bilanțul anului 1972 este, credem, edificator: 18 recorduri naționale de juniori (dintre care se detașează performanțele înregistrate de **Adriana Surdu** la săritura în lungime și la 60 m, de **Coculeana Bucătaru** la 100 m g și la pentatlon și de **Cleopatra Farcaș** la săritura în înălțime și triatlon), 12 titluri de campioni republicani, 7 titluri de campioni școlari și 73 de recorduri județene la seniori și juniori! Adunînd aceste cifre obținem 110, adică un număr egal cu cel al sportivilor legitimați care activează în secție, ceea ce înseamnă că fiecărui atlet al liceului i-ar reveni un titlu de campion sau un record! Iar dacă, la toate aceste performanțe, mai adăugăm cele două titluri balcanice de juniori cucerite în 1972 și un loc întîi obținut la „Tetratlonul școlar internațional" sîntem convinși că nu multe secții din țară se pot mîndri cu asemenea rezultate.

● Activitatea cu caracter de masă — la loc de frunte

● Atleții fruntași sînt primii și la învățătură

● Baza sportivă a liceului oferă excelente condiții de pregătire

● Procesul de selecție — o preocupare permanentă!

De altfel, în clasamentele alcătuite de federația de specialitate Liceul 2 Iași figurează pe locul 6 în țară în privința recordurilor naționale și pe locul 5 la capitolul titluri de campioni, depășind secții cu tradiții vechi, cum sînt, spre exemplu, cele de la Rapid, Metalul, Viitorul, C.A. Roman etc.!

Iată, deci, că pepiniera atletică din Iași dă roade, iar din numărul mare al sportivilor fruntași de aici se cuvine să remarcăm comportarea foarte bună avută de **Adriana Surdu, Coculeana Bucătaru, Olga Ciobanu, Cleopatra Farcaș, Veronica Proca** și **Vasile Cristea.** Acestea sînt — după cum ne spunea directorul adjunct al liceului, prof. **Constantin Bordeianu** — „vîrfurile" secției, numărîndu-se în același timp printre „vîrfurile" școlii și la învățătură.

Cu ocazia vizitei la liceu am trecut și pe la baza sportivă — un adevărat micro-stadion — care cuprinde o pistă de alergări în lungime de 200 m, trei sectoare de aruncări și două sectoare de sărituri.

Întrebîndu-l pe profesorul Constantin Bordeianu care sînt obiectivele și perspectivele apropiate ale secției de atletism, acesta ne-a spus:

„Principalele noastre obiective pentru viitorul sezon competițional sînt obținerea unui număr cel puțin egal de titluri naționale ca și anul trecut, mărirea cifrei de sportivi clasificați la categoria întîi și realizarea unei noi norme de maestru al sportului. Alături de aceste obiective, care vizează strict activitatea de performanță, ne preocupă foarte mult procesul de selecție pe care îl vom declanșa, din nou, începînd de săptămîna viitoare. Profesorii noștri vor merge în școlile din județ pentru a depista elemente cu aptitudini deosebite, iar în perioada următoare vom organiza două reuniuni atletice cu caracter de masă, destinate tuturor școlarilor ieșeni din clasele V—VII, în aceeași idee de selecționare a unor atleți de perspectivă.

În încheiere, menționez sprijinul pe care-l primim din partea forurilor locale, în special din partea C.J.E.F.S. și a Inspectoratului școlar, precum și din partea federației de specialitate, lucru care contribuie substanțial la menținerea unui plafon ridicat în performanțele atleților noștri".

Horia ALEXANDRESCU

TIR

„CUPA TRIUMF" INAUGUREAZĂ SEZONUL DE TALERE

Clubul sportiv școlar București organizează la sfîrșitul acestei săptămîni — în cadrul competițiilor jubiliare inițiate cu prilejul împlinirii a 15 ani de la înființarea clubului — o întrecere de talere, dotată cu *„Cupa Triumf"*. La acest prim concurs de talere al anului se contează pe participarea celor mai buni trăgători, juniori, tineret și seniori. În plus, vor fi prezenți pe standurile de skeet și șanț de pe poligonul Tunari și o serie de începători în tirul la talere. Țintașii consacrați vor concura la probele de 50 talere, șanț și skeet, iar începătorii la 25 de talere. Întrecerile au loc sîmbătă și duminică la Tunari.

CAMPIONII DE SĂRITURI AI MUNICIPIULUI BUCUREȘTI

NATAȚIE

În cadrul etapei municipale a concursului republican de primăvară la sărituri în apă, au fost înregistrate următoarele rezultate: **trambulina de 1 m, băieți:** 1. D. Nedelcu (Școlarul) 425,35 p, 2. I. Ilieș (Progresul) 421,20 p, 3. V. Bastar (Școlarul) 352,35 p; **fete:** 1. Mihaela Atanasiu (Școlarul) 348,25 p, 2. Florentina Socol (Școlarul) 333,40 p, 3. Georgiana Săcăleanu (Școlarul) 322,60 p; **trambulina de 3 m, băieți:** 1. V. Nedelcu (Școlarul) 517,10 p, 2. D. Nedelcu 496,15 p. 3. V. Bastar 333,45 p; **fete:** 1. Ecaterina Dumitriu (Progresul) 404,05 p, 2. Florentina Socol 355,10 p, 3. Georgiana Săcăleanu 306,70 p; **platformă băieți:** 1. Alexandru Firulescu (Școlarul) 256 p, 2. Victor Bastar 249,25 p; **fete:** 1. Mihaela Atanasiu (Școlarul) 262,05 p, 2. Georgiana Săcăleanu 208,95 p.

Întrecerile s-au desfășurat în bazinul „23 August" din Capitală.

BOX

TURNEUL PE CATEGORII DE GREUTATE

DRUMUL SPRE SEMIFINALE A TRIAT VALORILE

A eșuat tentativa de revenire a lui Aurel Mihai

SALONTA, 29 (prin telefon). Reuniunea din cadrul „Turneului de box pe categorii" programată în această localitate a atras în sala casei de cultură un numeros public, care a aplaudat cu multă căldură evoluțiile spectaculoase ale competitorilor din cele 16 partide ce au avut loc.

Majoritatea meciurilor au fost echilibrate, combatanții luptînd cu multă ardoare pentru obținerea calificării în semifinale. Deciziile arbitrilor au reflectat, cu o singură excepție, realitatea din ring. Excepția de care am amintit s-a petrecut în confruntarea dintre semiușorii **Eugen Gorea** (Avîntul Reghin) și **Adrian Guțu** (Dunărea Galați), în care judecătorii l-au declarat învingător pe Gorea, în contradicție flagrantă cu realitatea petrecută între corzile ringului, unde superioritatea a fost evidentă de partea gălățeanului.

La categoria semimuscă, campionul țării, **Ștefan Băiatu** (CPMB), și-a confirmat valoarea și forma bună în care se află, reușind o spectaculoasă victorie în fața fostului campion național **Aurel Mihai** (Farul Constanța). Întîlnirea a început bine pentru Mihai, care după primul sunet de gong a pornit într-un atac prelungit, căutînd să impună lupta de aproape. El a reușit o serie de lovituri dure, dintre care una plasată la corp l-a adus pe Băiatu în situația de a asculta, în picioare, numărătoarea arbitrului din ring. În rundul II, bucureșteanul a sesizat oboseala omului din față și cu lovituri directe a contrat eficace orice tendință de atac a adversarului, reușind să termine în avantaj. În ultimele trei minute, lupta a fost epuizantă, fiecare sportiv făcînd apel la ultimele resurse de energie. Băiatu, cu lovituri mai precise, mai clare și cu o tehnică superioară, a convins pe toți judecătorii să-i acorde decizia de învingător la puncte, verdict meritat și care confirmă saltul calitativ înregistrat în ultimul timp de talentatul boxer.

Ar mai fi de menționat ieșirea din cursă a semigreului M. Constantinescu (Metalul Buc.) care a fost oprit de medic să boxeze.

IATĂ REZULTATELE ÎNREGISTRATE: cat. semimuscă: Șt. Băiatu (CPMB) b.p. Aurel Mihai (Farul), P. Ganea (Galați) b.p. O. Cîmpeanu (Cluj), R. Cozma (Dinamo) b.p. Tr. Boșcu (Bacău), Al Turei (Dinamo Bv). b.p. D. Rotăreanu; **cat. semiușoară:** A. Iliescu (Farul) b.p. M. Păun (Ploiești), C. Stanef (Buc.) b.p. D. Amza (Buc) și E. Gorea b.p. Ad. Guțu (?), S. Cuțov (Buc.) b.p. I. Agapi (Iași). **cat. mijlocie mică:** S. Tîrlă (Galați) b.ab. 2 L. Moldovan (Satu Mare), V. Filip (Constanța) b.p. I. Mihoc (Baia Mare), M. Imre (Brașov) b.p. G. Blaj (Reșița), T. Nicolae (Buc) b.p. Al. Tîrboi (Constanța); **cat. semigrea:** V. Croitoru (Steaua) b. ab. 1 A. Klein (Sibiu), C. Cojocaru (Galați) b.p. Al. Coroianu (Satu Mare). Al. But (Oradea) și P. Cojocaru (Buc). au cîștigat prin neprezentarea lui G. Deheleanu (Arad) și M. Constantinescu (Buc).

I. GHIȘA — coresp. județean
Fr. DARVAȘI — coresp.

RUGBY

FARUL — C.S.M. SIBIU 16—0 (0—0)

CONSTANȚA (prin telefon). În localitate s-a desfășurat un meci restanță din cadrul campionatului Diviziei A de rugby între **Farul** și **C.S.M. Sibiu.** Interesantă a fost în acest joc frumos evoluția rugbyștilor localnici care după o repriză albă au schimbat tactica punînd accent pe jocul la mînă, evoluînd remarcabil pe linia de trei-sferturi. A impresionat plăcut jocul oaspeților. Au contribuit efectiv la reușita spectacolului **Ștefan, Cristea, Dumitru, Dărăban, Bucos** și **Caragea** (Farul), **Manea** și **Răscanu** (C.S.M.).

Au înscris: **Podaru** (min. 60), **Caragea** (min. 73), **Bucos** (min. 76) — cîte o încercare, **Bucos** (două transformări).

Foarte bun arbitrajul lui **Ion Udrea** — București. **(Liviu BRUKNER,** coresp.).

CU ECHIPELE DE GIMNASTICĂ ALE ROMÂNIEI ÎN S.U.A. (I)

SUB SEMNUL UNUI EFORT VIZIBIL ÎNDREPTAT SPRE IMPULSIONAREA DEZVOLTĂRII GIMNASTICII AMERICANE

● Un itinerariu de peste 12000 km prin șase state ● La fiecare două zile — un concurs ● Săli arhipline au aplaudat evoluțiile gimnaștilor români

Turneul peste Ocean întreprins de selecționatele de gimnastică ale țării noastre, precedat sau succedat de vizita altor echipe reprezentative din Europa, s-a circumscris — dincolo de întîlnirea oficială dintre formațiile S.U.A. și României — în eforturile vizibile pe care oficialitățile sportive americane le depun pentru dezvoltarea gimnasticii, sport care a cîștigat enorm în popularitate mai ales după Jocurile Olimpice de la München. N-a fost oraș vizitat în care să nu ni se vorbească despre frumusețea și spectaculozitatea gimnasticii, despre eroii întrecerilor din cadrul Olimpiadei, despre dorința gazdelor noastre — la East Stroudsburg, Liverpool, Eugene, Phoenix sau Denver — de a folosi întîlnirile cu gimnaștii români pentru îmbunătățirea măiestriei, pentru învățarea cît mai multor elemente și combinații interesante, ca utile schimburi de experiență.

Poate că acest fapt — raportarea în permanență a evoluțiilor gimnaștilor noștri la nivelul foarte ridicat al concursului olimpic, urmărit de foarte mulți americani pe micile ecrane — a îngreuiat considerabil misiunea echipelor românești, aflate pentru prima oară într-un turneu de o asemenea anvergură. Este știut că, într-un interval destul de scurt, au fost programate de organizatori mai multe demonstrații cu echipe selecționate de state, ale unor universități sau licee ca și meciul oficial dintre reprezentativele feminine și masculine, ale celor două țări. La dificultățile ridicate de frecvența în timp a concursurilor — programate la fiecare două zile —, trebuie adăugate, de asemenea, cele impuse de acomodarea cu diferențe de fus orar (mai întîi 7, apoi 10 ore), ca și impedimentele drumurilor lungi și obositoare. Reprezentanții federației americane de specialitate au subliniat, în mai multe rînduri, faptul că echipele de gimnastică ale României au beneficiat de cel mai frumos itinerariu pe care i-a avut vreodată o delegație sportivă de peste hotare. Și sîntem convinși că așa a și fost. Dar aceasta a însemnat, între altele, și un substantial și prelungit efort al sportivilor noștri de a intra și apoi de a se menține într-o bună dispoziție de concurs, efort la care și-au adus contribuția și specialiștii care i-au însoțit pe gimnaști.

Încadrîndu-se disciplinat și cu convingere în programul de activitate stabilit de conducerea delegației și de antrenori, echipele reprezentative de gimnastică ale României și-au îndeplinit onorabil misiunea, bucurîndu-se de căldu-roase și măgulitoare aprecieri din partea unor reputați specialiști din S.U.A. a rubricilor sportive din presa americană, a publicului, prezent în număr foarte mare în sălile în care evoluau gimnaștii noștri. Poate că acest din urmă aspect a fost și cel mai frapant din cîte am întîlnit în cadrul turneului. Pretutindeni — indiferent că a fost vorba de un orășel, de o capitală de stat, sau de un oraș cu precădere studențesc — sălile de concurs au fost luate cu asalt de publicul doritor de spectacole sportive, uneori fiind nevoie (la Denver, de pildă) de intervenția poliției pentru a se menține ordinea la intrare! Gimnaștii noștri ne precizau că, exceptînd campionatele mondiale și Jocurile Olimpice, niciodată nu s-au bucurat de un număr atît de mare de spectatori avizați la concursurile lor și că aplauzele publicului, participarea afectivă a sălii i-au stimulat în mare măsură spre a se comporta cît mai bine, a evolua cît mai aproape de posibilitățile lor maxime.

Gimnaștii români și gazdele lor de la East Stroudsburg, în fața panoului cu urarea de bun sosit adresată echipelor noastre.

În paranteză fie spus, organizatorii au găsit adesea cele mai adecvate mijloace pentru vînzarea biletelor, pentru atragerea publicului. În afara publicității — prin presă și afișe — sau prin pancarte luminoase, făcută gimnaștilor români, au fost organizate adevărate întreceri, dotate cu premii, de difuzare a biletelor de intrare. La Denver, spre exemplu, liceul cîștigător al acestui concurs sui generis a primit o bîrnă de gimnastică. În aceste condiții, nu ne-a mai surprins faptul că, la Berkeley, întîlnirile dintre reprezentativele prime ale celor două țări au fost urmărite de 6 000 (concursul masculin) și de 7 500 spectatori (cel feminin). Și nu e lipsit de importanță să menționăm, de asemenea, că publicul american își încurajează favoriții într-o manieră originală, aplaudînd deseori și zgomotos în plină desfășurare a execuției. Spre cinstea lor, sportivii români, cu precădere Dan Grecu, Petre Mihaiuc și echipa feminină, în general, s-au situat întotdeauna la cea mai înaltă cotă a... aplauzelor.

De-a lungul și de-a latul Statelor Unite, pe parcursul a peste 12.000 de kilometri, itinerarul gimnaștilor noștri a inclus șase state (Pennsylvania, New York, Oregon, California, Arizona, și Colorado), fiind vizitate 10 localități importante: New York, East Stroudsburg, Liverpool, Syracuse, Eugene, San Francisco, Berkeley, Phoenix, Tempe și Denver. Pretutindeni, echipelor noastre le-au fost create condițiile dorite pentru antrenamente, pentru vizitarea sălilor și instalațiilor sportive din dotarea școlilor sau a universităților ai căror oaspeți eram, și nu o dată ni s-au propus programe extrasportive interesante vizînd cunoașterea unor importante edificii istorice, turistice, de cultură.

Însemnătatea acordată de gazde turneului echipelor de gimnastică ale României în S.U.A. este subliniată, între altele, și de faptul că dl. Frank Cumiskey, directorul tehnic al federației americane de specialitate, i-a însoțit pe sportivii români de la sosirea lor la New York pînă la Phoenix, în Arizona, în ultima parte a turneului alături de noi aflîndu-se dl. Frank Bear, membru al F.I.G., directorul Federației de gimnastică a S.U.A.

Constantin MACOVEI

PATINAJ

VACANȚĂ... DĂUNĂTOARE

Este recunoscută unanim influența pozitivă pe care o are asupra îmbunătățirii performanțelor continuitatea în procesul de instruire. De la această regulă nu fac excepție nici patinatorii de viteză, ale căror pregătiri, efectuate iarna pe gheață trebuie continuată și în timpul sezonului cald pe... uscat.

Așadar, atîta vreme cît există gheață — ne referim la patinoarele artificiale pe care se pot trasa piste reduse — ne așteptam să asistăm la un bogat program competițional, în cadrul căruia se puteau stabili chiar recorduri republicane. Am spus ne așteptam întrucît nu am primit încă nici o veste (în pofida criticilor aduse în ziarul nostru în această privință) de la patinoarele artificiale din București, Miercurea Ciuc, Sibiu și Brașov, centre cu puternice secții de viteză. Ba mai mult, sîntem informați că seniorii și juniorii care s-au antrenat cu seriozitate în vederea unor concursuri de peste hotare, unde au reușit, grație sîrguinței lor, să corecteze mai multe recorduri naționale, au și pus patinele în... cui, luînd vacanță înainte de a se încheia sezonul.

Oare viteziștii, cărora le-am dedicat cronici elogioase, au uitat că nu pot progresa decît muncind cu rîvnă și fără întrerupere? De ce antrenorii respectivi ignorează indicațiile federației în legătură cu folosirea pistelor reduse în acțiunea de depistare și creștere a viitorilor performeri? Și cînd ne gîndim cît de necesară ar fi organizarea săptămînală de concursuri rezervate tuturor categoriilor de viteziști, nu putem înțelege nepăsarea comisiilor de specialitate față de utilizarea rațională a patinoarelor artificiale.

Timpul încă nu este trecut și sperăm că cei vizați vor încerca să recupereze vremea pierdută. Cine va lua inițiativa?

Tr. IOANITESCU

MINUNATELE RĂSTURNĂRI DE SCOR...

Azi dimineață am motive cu totul și cu totul personale să susțin sus și tare că printre sporturile de pe lumea asta care sînt din cînd în cînd mai frumoase decît fotbalul se numără hocheiul pe gheață. Azi dimineață mai am și o pornire stranie — dar și ea cu totul și cu totul îndreptățită — aceea de a folosi cîteva cuvinte enorme și rare ca : formidabil, admirabil, superb și ura ! Azi dimineață îmi vine să mă dau peste cap și să strig într-un picior că sînt vesel și ferice ca poetul Alecsandri.

Nu pot să-mi aduc aminte de cînd n-am mai fost așa pe linie de sport, din cauze de meci. Dar nici nu pot să-mi aduc repede aminte de cînd o echipă românească n-a mai răsturnat un rezultat, într-un meci decisiv, ca hocheiștii, miercuri cu Elveția. Poate că nimic nu e mai frumos în viața mapamondului și a unei arene decît răsturnarea unui rezultat, întoarcerea pe dos a unui scor, împotrivirea la o înfrîngere care se anunță certă și indiscutabilă. Conduși cu 3—0 după 15 minute înghețați, matracuciți, cu portarul Netedu lovit în cap, — ziceam că asta e și nu mai avem ce-i face. Că se întîmplă. Chiar și Diamantopol trecuse la paragraful cunoscut al justificărilor — unde nu stăm niciodată rău : că ăla e lovit, că ălălalt se resimte, că aseară cu R.D.G.-ul... „Nu te grăbi să-ți ceri iertare și să te umilești" — zicea pe vremuri dramaturgul Beaumarchais, cel ce a scris „Nunta lui Figaro". Dar tot Diamantopol a fost singurul, trebuie s-o spunem cu plăcere, care în aiureala aceea de sentimente, în incorigibilul său torent verbal, a avut inspirația să ne atragă atenția că elvețienii îi conduseseră și pe japonezi cu 3—1 și cu greu găsiseră modalitatea de a scoate cămașa într-un fel satisfăcător. Urechea a reținut ideea crainicului dar mintea se opunea. Mintea zicea că e o nebunie să te mai gîndești la victorie în fața unei echipe care cam știe ce e hocheiul, cel puțin cît noi. Mintea mai șoptea că nici nu sîntem mari specialiști în răsturnarea rezultatelor. Specialitatea noastră e mai simplă : ori prindem zile mari și conducem cu 3—0, pe cine vrei și nu vrei — la baschet, la polo, la volei și alte forme de relief — ori trăim o zi mică în care cine ne-a dat 3—0 ne mai poate da vreo două mîngîieri și plecăm la cabine amăriți.

Ori a intervenit o „nebunie" — acea „nebunie" despre care un alt mare scriitor zicea că dac-o pierzi, e mai rău decît ți-ai pierde puterile fizice Băieții noștri au renăscut, au prins deodată putere și în sufletul lor zgribulit de spaimă s-a aprins focul acela sacru fără de care degeaba te joci și degeaba trăiești. Minune mare, în care trebuie crezut, altfel pierzi mai mult decît totul. Asta după ce, în aceeași zi, aceiași oameni se bătuseră de la egal la egal cu o echipă care se zicea că nu are egal în grupă. Cine vedea chipurile antrenorilor echipei R.D.G. la 2—1 pentru noi, nu putea spune decît că i-am scos din răbdări și din ghetele cu patine. As zice chiar că meciul cu R. D. G. a fost și mai exaltant decît cel cu Elveția. Era atît de frumos încît, cîteva clipe, m-am aiurit și eu, și părăsindu-mi sobrietatea caracteristică m-am uitat la meciul pe gheață ca la meciul pentru marea calificare în mondialele de fotbal, zicîndu-mi, ca un puștan profan de lîngă mine, că de ce n-ar fi așa și pe lumea ailaltă, a balonului rotund?

Mi se va putea răspunde că toată bucuria mea e pe gratis, că mă entuziasmez de o înfrîngere și o victorie care nu ne fac campioni mondiali. Ba chiar că s-ar putea să o zbircim în continuare. Replicile astea sînt mai grațuite decît bucuria mea. Fiindcă eu zic că trebuie să salutăm în sportul nostru toate bătăliile în care echipele noastre încearcă să răstoarne sentințele de înfrîngere, biruind — chiar și prin înfrîngeri glorioase — frica de adversari, frica de eșec. Niciodată aceste încercări patetice, exaltate nu s-au dovedit gratuite, totdeauna ele au lăsat urme și au avut sens lată și de ce nu-l plîng pe progresistul de la I.T.B. care a ajuns la 30 de sticle de bere în rămășagurile sale că Progresul nostru intră anul acesta în A ! Trebuie crezut în minuni. Dovadă că duminică am condus la Bacău, cu Știința, pînă în min. 88 cu 1—0...

BELPHEGOR

ÎNAINTEA DECISIVEI PARTIDE DE JUNIORI ROMÂNIA-GRECIA

O „RADIOGRAFIE" A „UNSPREZECELUI" NOSTRU

Există plusuri, dar întîlnim și deficiențe în funcționarea compartimentelor

Duminică, meci retur cu Grecia în preliminariile turneului U.E.F.A. Meci deosebit de greu, decisiv pentru calificare. Jucătorii greci vin la București pentru a-și apăra cu dîrzenie ultima lor șansă. Echipa noastră țintește și ea o victorie care să-i asigure participarea la faza finală a tradiționalei competiții patronată de forul european al fotbalului. Am discutat mult, în ultimele zile, cu majoritatea jucătorilor noștri din lot. **„Meciul nu-i deloc ușor"** — au afirmat Naghi, Ciurea, Răducanu, Negruțiu, Chivu. Dar tot ei au ținut să adauge : **„Vom face totul pentru a învinge, pentru a răsplăti eforturile făcute pînă acum..."**

Fără îndoială, duminică, un plus Hurloi și Iuga, LINIA DE MIJLOC are... înclinație spre jocul ofensiv, Stoica și Iuga jucînd, de altfel, înaintași la echipele lor, C.S.U. Galați și, respectiv, Progresul Brăila. De cîte ori intercalările lor în atac se fac rapid și cu discernămînt, de fiecare dată la poarta adversă se creează faze clare de gol. Hurloi este, în acest „trio", mijlocașul defensiv, dar căruia antrenorii îi cer mereu ca, în perioadele de ofensivă ale echipei, să-și fructifice de la distanță și semidistanță puternicul său șut. ATACUL este alcătuit și el din trei jucători (Crișan — Răducanu — Șumulanschi) inventivi, rapizi, buni tehnicieni. Ajutați mai mult de jucătorii din liniile din spate, înaintașii pot realiza de șansă are echipa noastră, partida disputîndu-se pe terenul propriu. În același timp, considerăm că „11"-le antrenat de C. Ardeleanu și I. Voinescu are și FORȚA necesară obținerii celei de a doua victorii în fața atleticei formații a Greciei.

APĂRAREA (Ciurea — Chivu, Negruțiu, Naghi, Lucuță) este compartimentul cel mai echilibrat al echipei ; îmbină ambiția, forța, curajul, viteza. Chivu este fundașul lateral ofensiv, Negruțiu — ultimul apărător, Naghi — „centralul" trimis să atace primul, Lucuță — apărătorul de acoperire. Acest compartiment a primit doar patru goluri în cele opt partide internaționale susținute în februarie-martie, toate în deplasare. Alcătuită din Stoica sau Munteanu, numeroase breșe în apărările adverse. Acestea ar fi părțile bune ale formației.

Dar fiecare din compartimentele ei are și lipsuri. Nu întotdeauna ieșirile lui Ciurea, din poartă, au siguranța și inspirația necesare ; apărătorii avansați în atac (Chivu, Naghi, Lucuță) se repliază cu întîrzieri care pot deveni fatale ; trecerea din apărare în atac se face destul de greoi, pe cărări întortochiate ; pasele nu merg, tot timpul, cu precizie, iar jucătorii care greșesc nu insistă pentru recuperarea balonului ; se irosesc nepermis de multe ocazii de gol dintre cele mai favorabile (Răducanu, Șumulanschi, Iuga).

Nu încape îndoială, Mavros, Damianidis și coechipierii lor vor veni la București cu intenția — declarată, de altfel — de a fructifica fiecare posibilitate de a marca și obține victoria. Să sperăm însă că formația noastră, concentrîndu-se la maximum, va juca în așa fel încît să nu se observe în evoluția ei deficiențele semnalate în aceste rînduri. De altfel, la remedierea multora dintre ele se lucrează intens, în aceste zile, în cadrul antrenamentelor tehnico-tactice și jocurilor școală efectuate.

Laurențiu DUMITRESCU

Vă prezentăm în fotografia alăturată lotul juniorilor noștri pentru partida cu Grecia. În picioare, de la stînga la dreapta : Ioniță, Hurloi, Munteanu, Naghi, Cotigă, Lucuță, Răducanu, Ciurea. În rîndul din față : Negruțiu, Crișan, Șumulanschi, Iuga, Băcescu, Chivu. Lipsește Stoica, venit mai tîrziu la București.

Foto : Ion MIHAICA

MODIFICAREA DATELOR DE DISPUTARE A RETURULUI CAMPIONATULUI DE JUNIORI

F.R.F. a modificat datele de disputare a etapelor campionatului republican de juniori, hotărînd ca două dintre acestea să fie reprogramate în vacanța de primăvară a elevilor. Iată, de altfel, zilele cînd vor avea loc partidele returului : 1, 5, 8, 11, 15, 22 și 29 aprilie, 6, 13, 20 și 27 mai.

În meci internațional amical

VULTURII TEXTILA LUGOJ — LIVSMEDEL A. B. (SUEDIA) 1—0

La Lugoj s-a desfășurat, ieri, un meci internațional de fotbal între echipele **Vulturii Textila** și **Livsmedel A.B.** (Suedia). Gazdele au obținut victoria cu 1—0, prin punctul marcat de **Nan** în min. 13. **(C. OLARU — coresp.)**

fotbal

DUPĂ TESTUL DE LA PITEȘTI

DESPRE STRĂDANIILE PENTRU UN JOC OFENSIV ȘI PROBLEMA REZERVELOR

O reușită, în ansamblu, această verificare, de miercuri, a selecționatei divizionare române în compania fotbaliștilor din Israel. Sub mai multe aspecte : ea s-a bucurat, din plin, de interesul spectatorilor piteșteni, prezenți, în premieră, la o partidă a jucătorilor noștri selecționabili ; a putut prilejui, la puțin timp după turneul franco-spaniol și cu aproximativ trei săptămîni înaintea următoarei partide internaționale, o **repetiție publică în ideea de joc preconizată de Valentin Stănescu și Robert Cosmoc** ; în sfîrșit, ea s-a încheiat cu un rezultat favorabil culorilor noastre (un 3—1 care a trecut prin... 3—0), ceea ce, în stadiul actual, poate constitui un prețios suport psihic al concepției noi, un îndemn în a persevera pe drumul ales. Întrucît — nu încape îndoială — „datele specifice", la ora actuală, ale grupei din care facem parte, spre un asemenea joc de atac ne invită, pentru a se putea recupera, acum, punctul (mare) pierdut în toamnă la Helsinki, situație de pe urma căreia echipa R. D. Germane are toate șansele ca la 7 aprilie, ziua meciului ei cu Albania, pe teren propriu, să treacă la conducerea seriei.

Ținînd cont, firește, și de rezistența mai modestă a oaspeților, nu putem, în același timp, să subapreciem meritele formației noastre în realizarea unui joc ofensiv, conform indicațiilor. În bună dispoziție (la numai trei zile după o etapă destul de solicitantă), selecționabilii au făcut o primă repriză remarcabilă, deținînd, în acest timp, o superioritate teritorială densă și, în general, bine orientată, acțiunile de largă desfășurare alternînd, pentru variație, cu cele concepute în adîncime, pe culoarele lui Dumitrache și Iordănescu. În sprijinul acestei observații vin, de altfel, și fazele în care s-au înscris primele două goluri, Iordănescu finalizînd, imparabil, centrările efectuate de Marcu și Troi.

Elocvent în ceea ce privește susținerea ofensivei de către componenții ai liniilor dinapoi este și numărul șuturilor la poartă expediat de către mijlocași și fundași : 13 din totalul de 21 al șuturilor înregistrate de noi, în prima repriză, la poarta lui Wisoker. Aportul cel mai substanțial la acest capitol l-a adus, miercuri, Beldeanu, mijlocașul de atac : 5 șuturi, în prima repriză. Reglîndu-și tirul în această perioadă de timp, Beldeanu a nimerit bine ținta, după pauză, înscriind cu un șut puternic, de la aproximativ 20 m golul al treilea al formației sale. Să reținem, deci, ca pe un fapt pozitiv, frecvența cu care îndeosebi mijlocașii au tras la poartă (în prima repriză) și să-i sfătuim să persevereze și să-și îmbunătățească precizia.

Propunîndu-și să verifice o idee de joc, precum și o serie de jucători, amicalul de miercuri a prilejuit și unele observații critice. Prima, deosebit de importantă, după părerea noastră, ar fi aceea că nu toți elevii lui Valentin Stănescu sînt conștienți de necesitatea efectuării marcajului. Sub influența scorului, mai ales după pauză, componenții selecționatei noastre divizionare au slăbit „pressingul", permițînd adversarului să manevreze balonul în voie, să conceapă o serie de acțiuni și să pericliteze, deseori, poarta lui Răducanu. O a doua observație, demnă de luat în seamă, ar fi aceea că rezervele folosite, miercuri, la Pitești, s-au situat prin comportarea lor destul de departe de randamentul celor pe care i-au înlocuit.

Toate aceste carențe, coroborate, au dus la o cădere a întregului efectiv, produsă în mod mai vizibil în a doua parte a reprizei secunde. Sigur, Aelenei, Dumitriu IV pot aduce în sprijinul lor scuza de a fi intrat în joc insuficient „încălziți", într-un moment de oarecare deconcentrare, sub influența tabelei de scor. Totuși, după părerea noastră, la capitolul „rezerve" problema rămîne deschisă. N-ar fi rău ca în intervalul care a mai rămas pînă la „testul de la Kiev" (18 aprilie), antrenorii să mai revizuiască lista lotului de selecționabili.

G. NICOLAESCU

BULETINUL DIVIZIEI A

Prea multe accidentări ! În cursul ultimelor zile, s-a înregistrat o suită de accidentări unele avînd ca „subiect" jucători de frunte ai fotbalului nostru. Astfel, la Arad așa cum s-a mai anunțat, **Neagu** a suferit o întindere de ligamente care îl va ține o perioadă mai lungă în afara terenului. Se dă ca certă absența sa din următoarele două etape de campionat și nu se știe dacă nu va fi și mai lungă lipsa lui din „unsprezecele" giuleștean. Situația lui **Dobrin** nu-i nici ea mai încurajatoare. Internaționalul piteștean a acuzat, la începutul săptămînii, o puternică criză de sciatică și datorită acestui fapt s-a renunțat la el pentru meciul de verificare cu selecționata divizionară a Israelului. În prezent, **Dobrin** se află la București unde este supus unui tratament energic, după ce a fost examinat de către medici specialiști, dată fiind recidivarea acestor crize de sciatică. Examenul și tratamentul au fost sollicitate de către medicul lotului reprezentativ, **Dumitru Tomescu.**

La Pitești s-a accidentat și **Iordănescu.** El are piciorul în ghips și nu va juca în partida de campionat de la Petroșani. Din cauza unei lovituri primite la cap, în prima repriză a partidei de la Pitești, lovitură care l-a provocat dureri puternice, **Dumitrache** a fost și el înlocuit. Așa cum ne-a informat clubul Dinamo Dumitrache a fost supus unui consult medical, care a conchis că jucătorul va fi apt pentru jocul de campionat. Despre alte cazuri de accidentări : **Adam** (C.F.R. Cluj) nu va fi utilizabil nici duminică ; în schimb, **Dumitriu III**, despre care se credea că a suferit o accidentare mai gravă, este pe cale de restabilire.

Numărul și gravitatea unor accidentări ne fac să atragem atenția atît asupra corectitudinii în joc, cît și în privința asistenței medicale care trebuie acordată jucătorilor fruntași ; ne referim, de asemenea, la împrejurarea că numărul cazurilor de întinderi musculare, provenind dintr-o superficială încălzire pentru joc, demonstrează cît de neglijent tratează unii jucători de prima divizie, cu experiență, cunoscînd regulile pregătirii unui meci, aceste obligații ale lor. E greu de admis ca, la început de sezon să ne întîlnim cu o listă așa de lungă de indisponibilități (mai amintim de cazurile **Mușat, Caraman, Olteanu — F. C. Argeș, Lucescu, Pîrvu** — F. C. Petrolul — de mai demult sau mai recent accidentați).

★

Duminică — un program variat și atractiv pentru bucureșteni. O programare judicioasă a jocurilor din Capitală permite unui iubitor de fotbal din București să-și facă pentru această zi următorul itinerar, foarte divers și atractiv, în compania sportului preferat : **ORA 10** — la stadionul Politehnica pentru meciul internațional de juniori România — Grecia ; **ORA 11.30**, stadionul Republicii : Rapid — „U" Cluj în Divizia A ; **ORA 14**, în fața televizoarelor, pentru întîlnirea S. C. Bacău — Petrolul, transmisă în direct ; în sfîrșit, la **ORA 16.30**, la stadionul Dinamo : Dinamo — U.T.A. în Divizia A. O zi fotbalistică cu șase formații de prima divizie și două reprezentative de juniori în programul său. Care are startul la ora 10 și finalul la ora 18,15. Stimați bucureșteni, nu vă tentează acest „maraton fotbalistic" ?

ECHIPE SUEDEZE OASPETE ALE CAPITALEI

Începînd de săptămîna viitoare, mai multe echipe suedeze din liga a III-a vor fi oaspete ale Capitalei noastre, unde își vor desfășura pregătirile pentru noul sezon competițional. Cu acest prilej, ele vor susține o serie de jocuri amicale cu diferite echipe din campionatul categoriei „Onoare" al municipiului și din Divizia C.

Iată cum arată programul acestor întîlniri, ce se vor disputa în zilele indicate, începînd de la orele 16.30 : **3 APRILIE : U.R.E.M. — Stockholm Police ; 4 APRILIE : I.C.S.I.M. — Anderbols S.K. ; 6 APRILIE : T.M.B. — Stockholm Police** și **Laromet — Anderbols S.K. ; 11 APRILIE : Laromet — Brunflo I.F.** și **T.M.B. — Ekerö I.K. ; 13 APRILIE : Tehnometal — Brunflo I.F.** și **Abatorul — Ekerö.**

Toate aceste partide se vor disputa pe terenurile primelor echipe.

Multe acțiuni de atac ale selecționatei noastre divizionare s-au bucurat și de sprijinul jucătorilor din liniile dinapoi. Iată-l în fotografia noastră pe Dinu *reluînd, cu capul, printr-o săritură spectaculoasă, balonul centrat de pe aripa dreaptă*

Foto : S. BAKCSY

APROPO DE JOCURILE IN DEPLASARE...

dintre sute de rapoarte

Duminică, n-am avut o „etapă a gazdelor", așa cum de foarte multe ori avem prilejul să constatăm, citind rezultatele din campionatul Diviziei A (și, mai ales, din diviziile inferioare !). Dimpotrivă, gazdele au fost acelea care, practic, au pierdut bătălia pentru puncte, în cinci din cele opt meciuri trebuind să se mulțumească cu rezultate de egalitate (deci cu... semiînfrîngeri), iar într-unul, cel de la Cluj, părăsind terenul chiar învinse. Bilanțul putea fi și mai favorabil oaspeților, dacă — așa cum spune unul dintre observatorii federali delegați la meciurile de duminică, **Gh. Prodea** — în partida de la Constanța, dintre F.C. Constanța și Steagul roșu, brașovenii **„nu ar fi acționat potrivit concepției greșite că, în deplasare, nu trebuie să ai altă preocupare decît să te aperi".** Jucînd cu mai mult curaj, Steagul roșu ar fi putut cîștiga meciul !

De altfel, și la București, atunci cînd C.F.R. Cluj a părăsit poziția de învinsă, ieșind la atac, s-a văzut că avantajul terenului nu mai este o piedică pe care nu o poți străpunge. Apărările suprapopulate, poziționate în fața propriilor porți nu fac decît să urîțească spectacolul sportiv, punînd totodată una din echipe — cea care se apără — în condiții psihice precare, care o transformă, de fapt, într-o echipă dinainte învinsă, ce nu se poate salva decît printr-un miracol.

Trecînd la discutarea unor aspecte de ordin disciplinar ale etapei de duminică, vom reține faptul că s-a înregistrat un număr nedorit de „cartonașe galbene", în trei cazuri (**Gadja, Ghiță și Adamache**) avertismentele arbitrilor fiind adresate unor portari. Este adevărat, însă că, în general, n-a fost vorba de abateri grave. Pe de altă parte, merită remarcat faptul că, în meciuri de mare luptă, cum a fost derby-ul de la Craiova dintre Universitatea și Dinamo sau partida de la Arad, dintre U.T.A. și Rapid, disciplina și sportivitatea au fost la loc de cinste, pe teren și în tribune. **„Tin să menționez atitudinea foarte sportivă a TUTUROR jucătorilor, cu toate că era un joc cu miză pentru ambele echipe"**, scrie în foaia de arbitraj **P. Sotir**, conducătorul partidei de la Craiova. De asemenea, **N. Cursaru**, arbitrul meciului U.T.A. — Rapid, se simte dator să sublinieze **„disciplina și sportivitatea jucătorilor"**, ceea ce l-a ajutat în prestarea unui arbitraj bun.

Și spectatorii au răspuns așa cum trebuie la examenul sportivității, deși au trăit clipe neplăcute de-a lungul meciurilor lor în final echipele lor favorite n-au obținut rezultatele sperate. Secretarul Comisiei centrale de competiții și disciplină, **Ion Marinescu**, prezent la meciul de la Cluj, încheiat cu înfrîngerea echipei locale, Universitatea, scoate în evidență atitudinea corectă a publicului, amintind și faptul că **„la sfîrșitul jocului, spectatorii l-au aplaudat pe Dobrin"...** (n.r. cel care înscrisese golul victoriei oaspeților). A existat, totuși, o excepție : publicul din Craiova. Dacă este demnă de admirat dragostea lui pentru fotbal (au venit la meci peste 40 000 de spectatori !), în schimb, i se poate reproșa lipsa de fairplay, exprimată prin fluierăturile adresate fără nici o justificare dinamoviștilor.

Citirea rapoartelor observatorilor federali întregește concluzia ce s-a putut desprinde din cronicile apărute în ziar, și anume că jocurile au fost bine arbitrate, deși cele mai multe dintre ele au avut un grad mare de dificultate. Două brigăzi (**N. Cursaru — Em. Vlaiculescu, C. Ghiță** și **C. Petrea — Gh. Popovici, I. Dancu**) sînt notate foarte bine, iar celelalte se bucură și ele de aprecieri favorabile.

Într-o etapă cu cinci rezultate de egalitate și cu o victorie a oaspeților, un asemenea bilanț este mai mult decît îmbucurător.

Jack BERARIU

PE MARGINEA MECIULUI DE LA TIRGOVIȘTE

CARENȚE (TRECĂTOARE ?) ÎN EVOLUȚIA LOTULUI DE TINERET

La 28 ianuarie, la Snagov, lotul de tineret pînă la 23 de ani pierdea întîlnirea cu lotul A, la limită, după un joc foarte apreciat la vremea aceea. Au trecut exact două luni de atunci și echipa de tineret s-a reunit iarăși. Cu un singur jucător nou în componență, clujeanul Mureșan, promovat de la „under 21", după Viareggio. După două luni, primul joc a fost cel de miercuri cu selecționata divizionară de tineret din Israel. Echipa română a avut o evoluție sub valoarea de ansamblu a lotului, departe de ideea de joc urmărită și probată cu succes în ultimul an de formația antrenată de Cornel Drăgușin. Desigur, cele două luni de „pauză" nu puteau să nu influențeze un mecanism. Dar evoluția tuturor selecționaților, sub valoarea lor demonstrată anterior, s-a datorat și unei încrederi prea mari în calitățile proprii, greșeală conjugată cu subaprecierea adversarului, un partener ambițios, incomod, **„un adversar cum nu se putea mai bun în această perioadă, pentru că s-a apropiat foarte mult de jocul echipei albaneze, cu care ne vom întîlni la 6 mai, la București, în cadrul campionatului european rezervat echipelor de tineret".** (antrenorul **Cornel Drăgușin**).

Amicalul de miercuri, de la Tîrgoviște, încheiat cu 2—1 (0—0) pentru formația noastră, a fost, deci, o acțiune utilă tocmai prin carențele relevate de joc. O acțiune care a „fotografiat" foarte bine **momentul actual al echipei** și direcțiile în care trebuie insistat în viitorul imediat. Acea primă repriză slabă, cînd echipa n-a știut să joace „cu vîntul în spate", a definit clar neglijențele în privința jocului combinativ (atît de eficace în trecutul nu prea îndepărtat), care ar fi putut evita întrarea în stilul adversarilor (joc incomod, de întîrziere a acțiunilor), greșelile fundașilor de a conduce excesiv de mult balonul, și în primul rînd, a definit **eclipsa de formă** a echipei. Atunci, în primele 45 de minute, „under 23" jucase confuz, fără vigoare și fără inspirație în apărare (unde **Tănăsescu** s-a prezentat mult sub valoarea sa ; nici **Grigoraș** n-a evoluat la nivelul obișnuit) și în atac (numai șase șuturi la poartă — două pe spațiul porții ; nouă în repriza secundă — cinci pe spațiul porții) unde, e drept, au existat și circumstanțe atenuante (accidentările mai vechi ale lui Multescu și Roznai). Antrenorul lotului avea să se dovedească nemulțumit și de evoluția lui Petreanu și Simionaș, fără a uita să sublinieze totuși detașarea peste ceilalți a lui **Bölöni, Mureșan, Lucaci, Anghelini** și **Ciugarin,** și încadrarea în ideea de joc a lui **Sătmăreanu II, G. Sandu** și **Moldovan.** N-au fost evidențieri, ci numai puncte de pornire pentru revenirea la jocul combinativ și eficace, bazat pe valorificarea maximă a posibilităților tuturor. Reunirea de la 13 aprilie a lotului de tineret pentru amicalul cu selecționata similară din U.R.S.S. (18 aprilie la Odesa) va fructifica, credem, concluziile testului de la Tîrgoviște.

Mircea M. IONESCU

ARBITRII PARTIDELOR ETAPEI A XVII-a A DIVIZIEI B

SERIA I

DELTA TULCEA — CHIMIA RM. VÎLCEA : C. Petrea, ajutat de N. Gheorghe și G. Vasilescu I (toți din București) ;
PROGRESUL BUCUREȘTI — C.S.U. GALAȚI : G. Manole (Constanța), ajutat de A. Pilosian (Constanța) și I. Hristea (Alexandria) ;
METALUL PLOPENI — PROGRESUL BRĂILA : D. Ghețu, ajutat de Gh. Olteanu și V. Constantinescu (toți din București) ;
F.C. GALAȚI — C.F.R. PAȘCANI : V. Neacșu, ajutat de I. Dolniceanu și A. Damian (toți din Ploiești) ;
CEAHLĂUL P. NEAMȚ — ȘTIINȚA BACĂU : T. Oniga, ajutat de V. Popa și V. Buimistriuc (toți din Iași) ;
GLORIA BUZĂU — S.N. OLTENIȚA : I. Angheliu (P. Neamț), ajutat de G. Avram (Piatra Neamț) și V. Lupu (Roman) ;
C.S. TÎRGOVIȘTE — METALUL BUCUREȘTI : V. Cioc (Mediaș), ajutat de T. Ladani și A. Mihăilescu (ambii din Făgăraș) ;
DUNĂREA GIURGIU — POLITEHNICA IAȘI : V. Toma, ajutat de I. Urdea și St. Lazăr (toți din București).

SERIA A II-A

ELECTROPUTERE CRAIOVA — CORVINUL HUNEDOARA : V. Murgășan, ajutat de S. Stăncescu și M. Tudor (toți din București) ;
MINERUL ANINA — METALURGISTUL CUGIR : A. Zbercea (Timișoara), ajutat de V. Iacob și Z. Szilaghi (ambii din Oradea) ;
OLIMPIA ORADEA — NITRAMONIA FĂGĂRAȘ : I. Țifrea, ajutat de I. Constantinescu și G. Vereș (toți din Cluj) ;
C.F.R. TIMIȘOARA — OLIMPIA SATU MARE : M. Nicolaescu (Caransebeș), ajutat de A. Izvernaru (Bocșa) și D. Munteanu (Caransebeș) ;
C.F.R. ARAD — F.C. BIHOR : M. Bică, ajutat de M. Haimovici și A. Munich (toți din București) ;
METALUL DROBETA TR. SEVERIN — POLITEHNICA TIMIȘOARA : V. Roșu, ajutat de G. Dragomir și G. Vasilescu II (toți din București) ;
METROM BRAȘOV — MINERUL BAIA MARE : P. Căprițâ, ajutat de T. Podaru și C. Apostolescu (toți din Brăila) ;
GLORIA BUZĂU — C.S.M. SIBIU : I. Soos (Tg. Mureș), ajutat de I. Erdoș și A. Szike (ambii din Oradea).

ÎN ATENȚIA CÎȘTIGĂTORILOR DE LA LOTERIA ÎN OBIECTE

TRAGEREA DIN 11 FEBRUARIE 1973

Se aduce la cunoștința cîștigătorilor la LOTERIA ÎN OBIECTE din 11 februarie 1973 care, din diferite motive, nu și-au ridicat încă obiectele de la magazinele comerciale (în cadrul sumei cîștigate și a listei de obiecte publicate), că data pînă la care pot să mai facă acest lucru s-a prelungit de la 28 martie 1973, la 30 aprilie 1973.

În caz de neprimire a comunicărilor scrise, aceștia trebuie să se adreseze în timp util Administrației de Stat Loto-Pronosport — București, Calea Victoriei nr. 9.

● Programul concursului Pronosport de duminică 1 aprilie 1973 este deosebit de interesant și atractiv : șapte meciuri din divizia A de fotbal și 6 întîlniri din divizia B. Dar iată cum arată acest program : 1. Dinamo București — U.T. Arad ; 2. Jiul — Steaua ; 3. F.C. Argeș — Universitatea Craiova ; 4. S.C. Bacău — F.C. Petrolul ; 5. Steagul roșu — Sportul studențesc ; 6. C.F.R. Cluj — C.S.M. Reșița ; 7. A.S.A. Tg. Mureș — F.C. Constanța ; 8. C.S. Tîrgoviște — Metalul București ; 9. Dunărea Giurgiu — Politehnica Iași ; 10. Metalul Drobeta T. Severin — Politehnica Timișoara ; 11. Gloria Bistrița — C.S.M. Sibiu ; 12. C.F.R. Timișoara — Olimpia Satu-Mare ; 13. C.F.R. Arad — F.C. Bihor. Astăzi și mîine sînt ULTIMELE ZILE pentru depunerea buletinelor.

Rubrică redactată de LOTO—PRONOSPORT

MĂSURI CONCRETE DESTINATE SĂ ASIGURE PARTICIPAREA ÎNTREGULUI TINERET LA ACTIVITATEA SPORTIVĂ

(Urmare din pag. 1)

întreceri la diferite discipline. Vor fi extinse cercurile de inițiere și practicare a sporturilor preferate, vor fi înființate puncte sportive pe lîngă fiecare complex social-studențesc. **Și în cazul studenților va exista un calendar unic al competițiilor sportive de masă.** În același timp, asociațiile studenților se vor preocupa de activitatea sportivă de performanță din cadrul cluburilor universitare.

— Ce proiecte există pentru tinerii din mediul rural ?

— Principala competiție rezervată acestora rămîne „Cupa tineretului de la sate", cu ediții de vară și de iarnă. Etapa pe sat și comună se va desfășura sub forma „Campionatului comunal", competiție sportivă de bază, iar la nivelul centrului de comună „Campionatul intercomunal". Paralel, se vor extinde competițiile locale — „Cupa recoltei", „Cupa mecanizatorului", „Cupa zootehnistului", duminicile cultural-sportive. Vor fi depistate elemente din școli, tineri cu calități fizice deosebite pentru lupte, schi și anumite probe atletice, se vor organiza și consolida asociațiile sportive sătești, în locul actualelor cercuri sportive.

— Ce preconizați pentru tinerii din întreprinderi și instituții ?

— În principal, în strînsă colaborare cu sindicatele, ne preocupă impulsionarea campionatelor pe asociații sportive, competițiilor pe ramuri de producție. Gimnastica la locul de muncă, drumețiile, excursiile, activitățile de recreare și destindere, iată alte acțiuni destinate tineretului din aceste sectoare de muncă.

— Una din prevederile Hotăririi de partid se referă la organizarea complexului sportiv „Sport și sănătate" și a competiției republicane de masă pentru tineret. Cum vor fi ele concretizate ?

— Acestea se vor desfășura începînd cu etapa pe comune și pînă la inter-județene, iar din doi în doi ani cu finale pe țară. Pentru pregătirea lor, vor fi organizate acțiuni speciale la nivelul claselor, pe școală, ani de studii, ateliere, brigăzi de producție etc.

Interlocutorul nostru ne-a amintit, în încheierea interviului acordat, și o serie de acțiuni vizînd dezvoltarea turismului de masă (constituirea unor cercuri de drumeție, cicluri de excursii „Tineri, să ne cunoaștem patria socialistă" etc.), a sporturilor tehnico-aplicative, pentru organizarea activității sportive de masă în perioada vacanțelor. Planul de măsuri prevede, de asemenea, desfășurarea în rîndul tineretului a unei temeinice munci educative, în spiritul înaltelor principii, ale moralei comuniste, ale normelor cetățenești și eticii sportive. Pregătirea instructorilor și arbitrilor sportivi voluntari din rîndul tinerilor, precum și dezvoltarea bazei materiale a sportului de masă reprezintă alte obiective pe care organizațiile U.T.C. le vor avea în vedere, toate menite să asigure condiții cît mai bune pentru dezvoltarea activității de educație fizică, a sportului în rîndul tineretului din patria noastră.

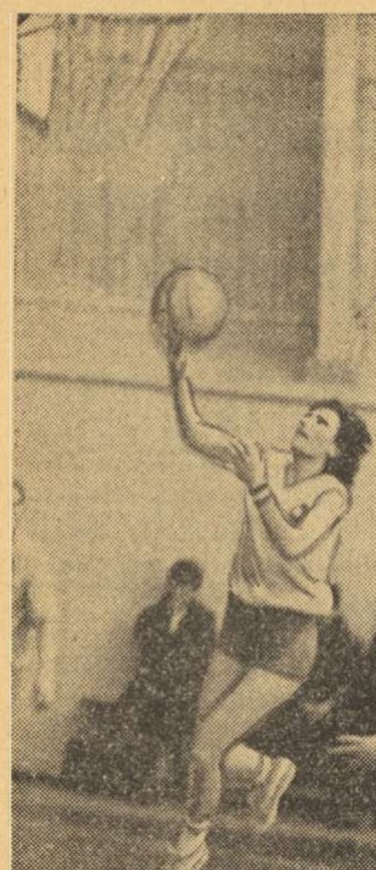

Contraatac încheiat cu aruncare la coş. Execută Suzana Szabados. Fază din meciul Politehnica — Voinţa Bucureşti Foto : D. MIZA

ÎN CAMPIONATUL DE BASCHET FEMININ,

POLITEHNICA – VOINŢA BUCUREŞTI 67-54, DUPĂ UN MECI ATRACTIV

Ieri s-au disputat, în Capitală, la Tg. Mureş şi la Satu Mare, trei dintre cele cinci meciuri ale etapei a XIII-a a campionatului republican de baschet feminin, înregistrîndu-se următoarele rezultate :

POLITEHNICA BUCUREŞTI — VOINŢA BUCUREŞTI 67—54 (42—28). Deosebit de pasionantă a fost evoluţia scorului în această partidă, în care tinerele baschetbaliste de la Voinţa au dat o replică viguroasă redutabilelor lor adversare, fruntaşe ale clasamentului. În min. 3, Politehnica conducea cu 10—2, în min. 12 tabela indica doar 22—20, iar în min. 21 studentele aveau un avans de 18 puncte (44—26), care părea decisiv. Dar, în continuare, Voinţa a profitat de relaxarea prematură a formaţiei Politehnica. În min. 30 a egalat (46—46) şi puţin mai tîrziu (min. 33) conducea cu 50—49 ! Dar, în continuare, valoarea şi experienţa internaţionalelor Suzana Szabados, Ecaterina Savu, Margareta Pruncu şi Anca Demetrescu s-a făcut din plin simţită. Prin intercepţii repetate, contraatacuri şi acţiuni poziţionale rapide şi eficiente, Politehnica a egalat, a preluat conducerea şi a cîştigat la o diferenţă mai mare decît se prevedea pînă în final. Au înscris Savu 25, Szabados 15, Demetrescu 14, Pruncu 8, Ciocan 3, Boca 2 pentru Politehnica, respectiv L. Rădulescu 25, Ionaş 11, T. Rădulescu 9, Andreescu 9. Au arbitrat foarte bine M. Rizea şi P. Pasăre. **(D. ST.).**

SĂNĂTATEA SATU MARE — CONSTRUCTORUL BUCUREŞTI 46—50 (15—20). Bucureştencele au condus din min. 5 şi au avut la un moment dat 11 puncte avans (41—30 în min. 33). În continuare, presingul gazdelor nu a putut decît micşora handicapul. Au înscris Godeanu 15, Gugu 9, Gheorghe, Guranda, Popescu, Barabas cîte 6, Petriceanu 2 pentru Constructorul, respectiv Pataki 11, Horvath 9, Mihalic şi Kärcso cîte 8. Füllöp 6, A. Pop 4. Au arbitrat G. Dutka şi D. Crăciun. **(Şt. VIDA — coresp).**

VOINŢA TG. MUREŞ — UNIVERSITATEA TIMIŞOARA 59—68 (26-38). Au înscris Villanyi 22, Schnebli 21, Goian 9, Grosskopf 8, Nedelea 4, Balogh şi Dobosi cîte 2 pentru „U", respectiv Brassay 20, Lörincz 15, Pop 12, Opriciu 6, Szabo 4, Lucaci 2. Au arbitrat foarte bine N. Iliescu şi A. Atanasescu. **(C. ALBU — coresp.).**

SPORTUL ÎN LUME

ÎN PAVILIONUL SPORTURILOR DIN LAUSANNE

AZI, PRIMA ZI A C.E. DE LUPTE LIBERE

● **Două modificări de ultim moment în echipa noastră reprezentativă**

Astăzi, de la ora 15, în Pavilionul sporturilor din Lausanne, se vor inaugura întrecerile celei de a 17-a ediţii a campionatelor europene de lupte libere. La această competiţie, organizată pentru prima dată în Elveţia, şi-au anunţat participarea luptători din peste 20 de ţări. Cu un interes deosebit este aşteptată formaţia pe care o va prezenta Uniunea Sovietică, clasată pe primul loc la aproape toate confruntările de anvergură din ultimii ani. Din informaţiile pe care le avem pînă acum, valoroasa garnitură sovietică va alinia, printre alţii, pe campionul olimpic **Zagalav Abdulbekov** (cat. 62 kg) şi pe campionii europeni **Vladimir Golutkin** (cat. 100 kg), **Arsen Alaşverdiev** (cat. 52 kg) şi **Vasili Slujzin** (cat. 82 kg).

Lotul ţării noastre a plecat ieri, dimineaţă, la Lausanne. În formaţie au intervenit două modificări de ultim moment. Tînărul Grigore Condrat (cat. 57 kg) s-a accidentat şi locul lui la această categorie a fost luat de Petre Cearnău. La cat. 74 kg nu vom prezenta vreun concurent. Ludovic Ambruş, accidentat, nu s-a restabilit complet, iar Gheorghe Paraschiv a devenit indisponibil la ultimul antrenament. Iată componenţa team-ului nostru : **Iancu Vanghelici** (cat. 48 kg), **Emil Butu** (cat. 52 kg), **Petre Cearnău** (cat. 57 kg), **Petre Coman** (cat. 62 kg), **Petre Poalelungi** (cat. 68 kg), **Vasile Iorga** (cat. 82 kg), **Ion Dumitru** (cat. 90 kg), **Enache Panaite** (cat. 100 kg) şi **Ladislau Simon** (cat. + 100 kg). Antrenori : **Ion Crîsnic** şi **Ion Bătrîn**, arbitri — **Valentin Bati** şi **Vascul Popovici**, medic — dr. **Nicolae Lazăr**.

Astăzi, vor avea loc şi tragerile la sorţi.

ŞAHISTELE ROMÂNCE AU ÎNVINS IUGOSLAVIA (2-1) ŞI AU PIERDUT ÎN FAŢA UNGARIEI (1-2)

În cea de-a treia rundă a turneului internaţional feminin de şah pe echipe de la Vrnjacka Banja s-au înregistrat următoarele rezultate : Ungaria — România 2—1 (Ivanka — Nicolau remiză; Veröczi — Polihroniade remiză, Karakas — Pogorevici 1—0) ; Bulgaria — Polonia 1,5—0,5 (Erenska — Gheorghieva remiză; Borisova — Lipska 1—0, Radzikowska — Asenova întreruptă).

În urma remizei înregistrată în partida întreruptă dintre Baumstark şi Kalhbrener, meciul din runda a doua dintre echipele României şi Iugoslaviei a fost cîştigat cu 2—1 de formaţia română. În clasament conduce selecţionata Ungariei cu 6½ p. din 3 întîlniri, urmată de Bulgaria 3½ p (1) — 3 întîlniri, România 3 p, Iugoslavia 2½ p, din cîte două meciuri susţinute.

ELVEŢIANUL WALTER STEINER ÎNVINGĂTOR LA PLANICA

BELGRAD, 29 (Agerpres). — Pe marea trambulină de la Planica s-a desfăşurat un concurs internaţional de sărituri cu schiurile, la care au participat sportivi din Cehoslovacia, Elveţia, Iugoslavia, Polonia, R.D. Germană şi alte ţări. Victoria a revenit schiorului elveţian Walter Steiner, care a totalizat 238 puncte şi a realizat sărituri de 123 m şi 115 m. Pe locul secund s-a clasat Wosipivo (R.D. Germană) 210.2 p, urmat de Matous (Cehoslovacia) 208.5 p, Glass (R.D. Germană) 207.4 p, Mesec (Iugoslavia) 199,2 p, şi Pawlusiak (Polonia) 193,7 p.

DEŞI ÎNVINS, KILLY CONDUCE ÎN C.M. DE SCHI REZERVAT PROFESIONIŞTILOR

La **Streamboat Springs** (Colorado), au continuat întrecerile din cadrul Campionatului mondial de schi rezervat profesioniştilor. Proba de slalom special a fost cîştigată de norvegianul **Otto Tschudi**, care, în finală, l-a întrecut pe francezul **Alain Penz.** Pe locul trei s-a clasat fostul triplu campion olimpic, francezul **Jean Claude Killy**, care totuşi a rămas lider în clasamentul general, cu 288 puncte.

PATRU JUCĂTOARE ROMÂNCE — ÎN TURNEELE DE TENIS DE PE COASTA DE AZUR

Ieri au plecat în Franţa — însoţite de antrenorul *Aurel Segărceanu* — pentru a lua parte la seria de turnee ce vor avea loc pe Coasta de Azur, jucătoarele de tenis *Mariana Simionescu, Virginia Ruzici, Iudith Gohn* şi *Florenţa Mihai.*

STATU QUO ÎN „TURUL ALGERIEI"

ALGER, 29 (Agerpres). — Disputată pe traseul Darguenah — Jijel (76 km), etapa a 9-a a Turului ciclist al Algeriei, a fost cîştigată de rutierul sovietic Valeri Lihaciov în timpul de 1 h 48 (medie orară 43 km). În acelaşi timp cu învingătorul a sosit un pluton de 50 de concurenţi în care se aflau şi cicliştii români. Lider al clasamentului general se menţine polonezul Stanislaw Szozda, urmat de Aleksandr Iudin (U.R.S.S.) la 3:18, şi Lennart Fagerlund (Suedia) la 3:30.

CONCURSUL DE ÎNOT DE LA RIGA

În ziua a treia a concursului internaţional feminin de înot, care se desfăşoară în bazinul acoperit (25 m) din Riga, înotătoarea americană Julie Woodcock a cîştigat proba de 200 m liber cu timpul de 2:08,2. Alte rezultate : 200 m spate : Liubov Komarova (U.R.S.S). 2:26.41 : 100 m bras : Eva Kiss (Ungaria) 1:15,92.

FINALA C.C.E. LA HANDBAL FEMININ

(Urmare din pag. 1)

performanţe. Fără discuţie, o contribuţie de seamă în acest sens au avut-o secţia de handbal, clubul Universitatea şi, îndeosebi, preşedintele său, conf. univ. **Petru Stanciu**, rectorul Universităţii din Timişoara.

În cele două săptămîni dintre meciul-retur cu S.C. Leipzig şi finala C.C.E., Universitatea Timişoara a făcut pregătiri intense. La mijlocul intervalului a susţinut două partide cu T.S.C. Berlin (clasată pe locul II în campionatul R. D. Germane), pe care le-a cîştigat cu 16—13 şi 18—15. În timişoara este aceea că toate jucătoarele sale să depună maximum de efort, să folosească arma contraatacului şi să dovedească — pe parcursul întregului meci — luciditate în apărare, dîrzenie. Neavînd decît de cîştigat, Universitatea Timişoara trebuie să dea totul în această partidă finală, să încerce, cu hotărîre şi încredere deplină în forţele proprii, depăşirea redutabilei sale adversare. Pentru handbalul nostru feminin, un succes în această competiţie de prestigiu mondial ar constitui un adevărat balon de oxigen, reintegrarea sa în circuitul marilor valori.

Alături de miile de suporteri din

Iată cele două loturi, de bază, folosite în actuala ediţie a C.C.E. de cele două finaliste :

UNIVERSITATEA TIMIŞOARA : Hristov, Simo — Onofraş — Stoicovici, Damian, Metzenrath, Popa, Gavrilov, Rigo, Hrivnak, Pişcu, Ibadula ;
SPARTAK KIEV : Serstiuk — Liubov, Miroşnik, Turcina, Makareţ, Litoşenko, Bobrus, Zaharova, Pinciuk, Androsova, Bobrova.

Cele mai bune performanţe în Cupa campionilor europeni :
Spartak Kiev — locul I în anii 1970, 1971 şi 1972 ;
Universitatea Timişoara — 1967 — semifinale, 1970 — sferturi de finală, 1971 — sferturi de finală.

Regulamentul C.C.E. la handbal feminin prevede :
În finală se joacă o singură partidă. Dacă la capătul celor 50 de minute (două reprize a cîte 25 de minute) ale întîlnirii scorul este egal, **meciul se prelungeşte cu două reprize a cîte 5 minute.** În cazul cînd egalitatea persistă, **se acordă o nouă prelungire de două reprize a cîte 5 minute.**

În eventualitatea că la sfîrşitul celor 70 de minute scorul rămîne egal, **partida finală va fi reprogramată în cursul următoarelor 48 de ore.** Dacă după o nouă evoluţie (ce poate ajunge — prin prelungiri — din nou la 70 de minute) nici una dintre cele două finaliste nu reuşeşte să-şi asigure avansul minim de un gol, atunci se procedează la **desemnarea învingătoarei prin tragere la sorţi.**

aceste partide-test, antrenorul **Constantin Lache** a urmărit îndeosebi cîteva elemente tactice pe care îşi va axa jocul în meciul cu Spartak Kiev. Din discuţiile cu o serie de tehnicieni care au urmărit la lucru pe campioana Uniunii Sovietice reiese faptul că Universitatea Timişoara trebuie să mizeze în finala C.C.E. pe contraatac (handbalistele sovietice se repliază mai greu), s-o neutralizeze pe Turcina („om la om") şi să nu-i lase poziţie de şut jucătoarei Makareţ care, de la 9—10 m, trage năprasnic.

Deşi porneşte favorită, Spartak Kiev poate fi întrecută. Condiţia ca succesul să-i surîdă Universităţii Timişoara, de toţi iubitorii handbalului din ţara noastră, urăm campioanei României — Universitatea Timişoara — succes deplin în finala celei de a XII-a ediţii a Cupei campionilor europeni.

C.E. DE HOCHEI [grupa B] PENTRU JUNIORI

Cea de a treia etapă a campionatului european de hochei pentru juniori (grupa B) a furnizat, în general, rezultatele scontate. Dacă în prima serie scorurile sînt mai strînse, ceea ce se datoreşte unui echilibru valoric între cele cinci participante, în seria a doua, formaţiile **Poloniei** şi **României** se detaşează net şi obţin victorii categorice. Iată rezultatele: **Italia — Norvegia** 7—6, **Austria — Iugoslavia** 4—4, respectiv **Polonia — Danemarca** 17—3 şi **România — Bulgaria** 9—1 (2—0, 1—0, 6—1).

CAMPIONATUL MONDIAL DE HOCHEI, GRUPA B

S.U.A. ŞI IUGOSLAVIA – ULTIMELE ADVERSARE ALE REPREZENTATIVEI NOASTRE

CE A FOST :

S.U.A. — Austria 9—0 (1—0, 6—0, 2—0).
Meciul s-a desfăşurat miercuri noaptea.

CE ESTE :

1. **R. D. Germană**	5	5	0	0	29-18	10
2. România	5	4	0	1	19-12	8
3. S.U.A.	5	3	1	1	36-16	7
4. Iugoslavia	5	3	1	1	30-17	7
5. Elveţia	5	2	0	3	18-26	4
6. Japonia	5	1	0	4	15-21	2
7. Austria	5	1	0	4	11-28	2
8. Italia	5	0	0	5	14-34	0

CE VA FI AZI :

10 (11) **România — S.U.A.**
14 (15) **R. D. Germană — Italia**
17 (18) **Iugoslavia — Japonia**
20 (21) **Elveţia — Austria**

Netedu reţine pucul „păzit" de fundaşii Făgăraş (nr. 5) şi Varga. Aspect din meciul R.D. Germană — România.

Telefoto : A.P.-AGERPRES

GRAZ, 29 (prin telefon, de la trimisul nostru).

Binevenită această zi de odihnă ! Într-adevăr, echipele simţeau nevoia unui repaus după rundele agitate de pînă acum şi înaintea unui finiş care se anunţă cel puţin la fel de agitat.

La această oră este aproape sigur un lucru : victoria reprezentativei R.D. Germane (care practic nu mai poate pierde primul loc, ultimele adversare fiind Italia şi Austria), ceea ce înseamnă promovarea acestei formaţii în grupa A. De asemenea, se cunoaşte şi ocupanta ultimului loc (Italia), care nu mai are nici o şansă de a evita retrogradarea. În schimb, atît pentru celelalte locuri de pe podium, dar mai ales pentru a scăpa de fatidicul loc şapte, se anunţă, în continuare, o luptă nemaiîntîlnită în analele competiţiei. O privire asupra clasamentului ne va da imaginea unei simetrii care există. Trei echipe (România, S.U.A. şi Iugoslavia) îşi dispută locurile 2—4, şi tot trei (Elveţia, Japonia şi Austria) se străduiesc să scape de locul şapte, echivalent cu căderea în grupa C. În acest moment, nici măcar Elveţia, deşi are patru puncte, nu este scutită de emoţii. Ea mai are de jucat cu Austria (partidă cu un caracter absolut decisiv) şi S.U.A. (întîlnire pe care, în mod normal, nu o poate cîştiga). Japonia are un meci relativ uşor cu Italia, dar înaintea lui întîlneşte Iugoslavia. Anul trecut, la Bucureşti, niponii au izbutit, in extremis, să se salveze de la retrogradare, întrecînd Iugoslavia cu 6—3, dar atunci „plavii" nu luptau, ca acum, pentru un loc pe podium ! Situaţia este, după cum vedeţi, foarte complicată şi nu este exclus să asistăm la unele surprize cu implicaţii directe asupra configuraţiei clasamentului.

Sus, în zona unde nu ajunge raza „lanternei roşii", reprezentativa română se află angajată într-o onorantă cursă pentru un loc fruntaş, în care are ca parteneri chiar pe contracandidaţii săi direcţi, cu care urmează să se întîlnească, hocheiştii americani şi cei iugoslavi. Primii, adversarii noştri de astăzi, au izbutit în ultimele două etape o performanţă rară : au înscris 20 de goluri fără să primească nici unul ! Ei alcătuiesc o echipă omogenă, tînără, cu o bună tehnică individuală şi de ansamblu, care joacă extrem de agresiv, bătăios. Americanii folosesc cu precădere jocul cu corpul, în forţă, uneori chiar dincolo de limitele acceptate de regulament.

Iugoslavia se prezintă la Graz în mare progres, pe toate planurile. Specialiştii afirmă că formaţia „albaştrilor" evoluează cu o clasă peste nivelul demonstrat la precedentele campionate. Prin prisma rezultatelor de pînă acum, reiese că forţa de atac a adversarilor noştri de sîmbătă a fost extrem de eficace. O echipă care marchează 10 goluri în întîlnirile cu R. D. Germană (4) şi S.U.A. (6) înseamnă că ştie să-şi construiască ocazii favorabile şi să tragă bine la poartă. În favoarea afirmaţiilor de mai înainte pledează şi scorul sec (6—0) cu care Iugoslavia a învins Elveţia, adăugînd amănuntul că aceasta a fost a treia victorie consecutivă, în acest sezon, asupra hocheiştilor din „Ţara cantoanelor".

Evident, sarcina jucătorilor noştri nu este de loc uşoară, mai ales că în echipa română sînt destul de multe accidentări : **Netedu**—contuzie la frunte, **Dumitraş** — întindere musculară, **Ioniţă** — hematom la braţul drept, **Stefanov** — întindere musculară, **Başa** — fisură la nas. Dar, cu toate acestea, în lot domneşte o atmosferă de optimism, hotărîrea de a aborda cu toate forţele şi fără menajamente aceste ultime partide. De remarcat că nici unul din jucătorii accidentaţi nu s-a gîndit măcar să rămînă pe bancă, iar miercuri Başa a solicitat conducerii echipei să fie utilizat împotriva Elveţiei. Abnegaţia sa trebuie reţinută, deşi medicul nu şi-a dat avizul favorabil.

Analiza dramaticei partide cu Elveţia a prilejuit o serie de preţioase constatări şi învăţăminte pentru viitor. S-a stabilit că greşeala principală comisă de jucătorii noştri a fost aceea că ei au abordat meciul prea lejer, fără hotărîrea, calmul şi organizarea din întîlnirile anterioare, uitînd, se pare, că adversarii lor aveau să fie dezlănţuiţi, fiindu-le absolut necesară victoria. Abia în finalul primei reprize şi, cu precădere, în următoarele, formaţia română şi-a regăsit pulsul şi a acţionat la valoarea ei reală. S-a stabilit, deci, ca în jocurile cu S.U.A. şi Iugoslavia maniera de abordare a meciurilor să nu repete eroarea. Pentru că, atît în faţa americanilor, cît şi a iugoslavilor, refacerea terenului pierdut va fi cu mult mai grea, dacă nu chiar imposibilă. Nu ne îndoim că sportivii noştri dispun de resursele necesare pentru a putea încheia în forţă o competiţie grea, poate cea mai grea din cîte s-au disputat pe parcursul numeroaselor ediţii ale acestei întreceri.

Călin ANTONESCU

CONCURSUL DE PATINAJ „PRIETENIA"

(Urmare din pag. 1)

1,5—3,0. Ele rămîn în partea de jos a clasamentului.

Ceva mai bine, comparativ cu evoluţiile lor din ziua precedentă, s-au prezentat reprezentanţii României în proba individuală masculină. Aci, în „programul scurt", Octavian Goga a patinat fără greşeală (dublu Axel frumos, combinaţie reuşită, piruete bune), dar într-un ritm cam lent. De aceea, probabil, notele sale au mers doar pînă la 4,5. Bine, în limitele posibilităţilor lor, sau chiar dincolo de ele, au mers Cătălin Ioniţă şi Adrian Georgescu. Dar faţă de el, evoluţia unui **Bernd Wunderlich**, de pildă — ieri excepţional — este contrastantă. Patinatorul berlinez se anunţă ca prim favorit şi pentru clasamentul final. În urma sa, sovieticul **Konstantin Kokora**, ca şi polonezul **Jacek Tascher**, au fost şi ei impresionanţi.

S-a încheiat proba perechilor, cu victoria scontată a primului cuplu din R. D. Germană. Iar în pragul deciziei se află cea a dansatorilor.

REZULTATE TEHNICE. Fete (figuri obligatorii) : 1. Marian Weber (R.D.G.) 10—81,60 ; 2. Steffi Knoll (R.D.G.) 13—80,70 ; 3. Liliana Rehakova (Cehoslovacia) 22—78,40 ; 4. Elena Ribakova (URSS) 26—77,50 ; 5. Petra Ronge (R.D.G.) 41—77,50 ; 6. Elzbieta Lucynska (Polonia) 48,5—72,30 ; ... 9. Doina Mitricică (România) 63,5—70,70 ; 10. Silvia Baricka (Cehoslovacia) 66,5—70,70 ; 11. Krisztina Homolya (Ungaria) 73,5—70,0 ; ... 17. Gabriela Voica 121,5—59,60 ; ... 19. Silvana Suciu 131,5—57,50; 20. Cornelia Picu 133,5 — 57,30 ; ... 22. Emilia Ţibula (toate România) 153—49,60...

Băieţi (program scurt) : 1. B. Wunderlich (R.D.G.) 13,5—80,10 ; 2. K. Kokora (U.R.S.S.) 17—55,02 ; 3. M. Glaubitz (R.D.G.) 27,5—53,90 ; 4. J. Tascher (Polonia) 24,0—53,91 ; 5. M. Liebers (R.D.G.) 38—52,03 ; 6. M. Soska (Cehoslovacia) 40,5—52,03 ; ... 10. O. Goga 72,5—46,25 ; ... 16. C. Ioniţă 106,5—35,60 ; 17. A. Georgescu (toţi România) 118,5—33,06... (în clasamentul adiţionat — neoficial — conduce Wunderlich cu 160,20 p, urmat de Soska 134,43 p, Kokora 132,72 p, şi Glaubitz 130,20 p).

Dans (după 4 dansuri) : 1. Garonina — Zavozin (U.R.S.S.) 5—118,60 ; 2. Pisanska — Musil (Cehoslovacia) 10—114,20; 3. Abankina — Bukin (U.R.S.S.) 15—110,50...

Perechi (rezultate finale) : 1. Konzack — Kempe (R.D.G.) 6—205,6 ; 2. Schubert — Schubert (R.D.G.) 9—203,6; 3. Spieglova — Spiegel (Cehoslovacia) 15—173,9.

AZI, de la ora 16, la patinoarul acoperit „23 August" : fete (program scurt), băieţi (libere) şi dans (libere).

FOTBAL meridiane

Gerd Müller *înscrie primul gol al meciului amical* R. F. Germania — Cehoslovacia *(3—0), strecurînd cu abilitate balonul pe lîngă debutantul* Keketi. Telefoto : A. P. — AGERPRES

C. M. 1974 ÎN ACTUALITATE

● **Venezuela a confirmat „forfaitul"! ● Orele de disputare a meciurilor în turneul final ● Campionii olimpici învinşi clar, iar jucătorii portughezi salvaţi de un penalty înscris în min. 85 de Eusebio...**

● Sîmbătă 31 martie urma să la startul grupa a III-a preliminară a zonei America de Sud, contînd pentru preliminariile C.M. Dar jocul Venezuela — Peru nu va mai avea loc, pentru că — aşa cum s-a mai anunţat — federaţia din **Venezuela** a hotărît retragerea selecţionatei din preliminarii, date fiind greutăţile financiare pe care le întîmpină pentru a prezenta echipa naţională la aceste meciuri şi pe care, se spune, le consideră „nerentabile" faţă de şansele de a se califica în turneul final. În această grupă lupta rămîne să se dea numai între selecţionatele **Perului** şi **Chile** (meciuri la 3 şi 17 mai), dar nu trebuie să uităm că, învingătoarea — conform celor stabilite anterior — va trebui să susţină pentru calificarea definitivă, un meci de baraj cu cîştigătoarea grupei a IX-a europene (U.R.S.S., Franţa, Irlanda).

● La sfîrşitul actualului sezon internaţional, echipa naţională a **Poloniei** va susţine 5 meciuri amicale în **Statele Unite**, ca răspuns la turneul pe care selecţionata S.U.A. l-a efectuat de curînd în Polonia.

● **F.I.F.A.** a decis ca jucătorul tunisian **Ali Rtima**, vinovat de a fi lovit pe arbitrul partidei Coasta de Fildeş — Tunisia să fie suspendat pînă la 12 mai, data viitoarei reuniuni a comisiei sale de disciplină.

● Municipalităţile oraşelor vest-germane **Dortmund, Düsseldorf, Frankfurt am Main, Gelsenkirchen, Hamburg, Hanovra** şi **Stuttgart** — în care s-a hotărît să se dispute jocurile turneului final al C. M. — au intervenit pe lîngă guvernul federal în scopul ca subvenţiile prevăzute pentru amenajările stadioanelor să fie majorate.

● După cum s-a mai anunţat, echipa **Braziliei**, campioana mondială, va susţine meciul de debut al turneului final în compania unei echipe care va fi desemnată ulterior, în momentul stabilirii componenţei celor patru grupe. Partida va avea loc la **Frakfurt am Main**, în ziua de 13 iunie. De asemenea, s-au anunţat orele de disputare a meciurilor în cadrul turneului final. În zilele obişnuite ale săptămînii, de luni pînă vineri, meciurile vor avea loc între orele 15 şi 19 (ora locală), iar sîmbătă şi duminică partidele se vor disputa începînd cu ora 18.30.

● S-a încheiat turneul preliminar al grupei Asia—Oceania (subgrupa a II-a) de la **Sydney**. Ultimele rezultate : Australia — Irak 0—0, Indonezia — Noua Zeelandă 1—0, Irak — Indonezia 3—2 Australia — Indonezia 6—0 şi Irak — Noua Zeelandă 4—0. Favorita întregii grupe, selecţionata **Australiei**, nu a scăpat calificarea în turul următor, dar fără îndoială revelaţia turneului a fost echipa **Irakului**, clasată pe locul secund, la numai două puncte de cîştigătoare.

● Comentînd cele două partide disputate miercuri în preliminariile campionatului mondial, corespondenţii agenţiilor de presă subliniază semieşecul echipei **Portugaliei**, care nu a reuşit decît un meci egal **(1—1)** cu formaţia **Irlandei de Nord**, precum şi înfrîngerea cu 2—0 suferită de echipa **Poloniei**, campioană olimpică, în faţa selecţionatei **Ţării Galilor**.

Desfăşurat la **Coventry** (în Anglia), meciul Irlanda de Nord — Portugalia a fost urmărit de circa 15 000 de spectatori. Fotbaliştii irlandezi au deschis scorul în minutul 18 prin atacantul central **O'Neill**, iar oaspeţii au egalat cu numai 5 minute înaintea fluierului final, ca urmare a unei lovituri de la 11 m transformată de cunoscutul **Eusebio**. În clasamentul grupei a VI-a :

1. Portugalia	3	2	1	0	6—1	5
2. Bulgaria	2	2	0	0	7—0	4
3. Cipru	4	1	0	3	1—9	2
4. Irlanda de Nord	3	0	1	2	1—5	1

La **Cardiff**, pe „Ninian Park", în jocul cu selecţionata Poloniei, formaţia Ţării Galilor a obţinut o victorie meritată la capătul unei partide în care a avut mai mult iniţiativa. Cele două puncte au fost realizate de **James** (min. 46) şi **Hockey** (min. 89). Clasamentul grupei a V-a :

1—2. Anglia	2	1	1	0	2—1	3
1—2. Ţara Galilor	3	1	1	1	3—2	3
3 Polonia	1	0	0	1	0—2	0

ÎN A XI-a PARTIDĂ BULGARIA – U. R. S. S.

ECHIPA LUI BONEV A OBŢINUT PRIMA VICTORIE

SOFIA, 29 (prin telefon, de la trimisul nostru).

O victorie meritată a echipei bulgare. Este prima victorie a fotbaliştilor bulgari asupra celor sovietici în cele 11 întîlniri susţinute pînă acum.

Echipa lui Mladenov a atacat majoritatea timpului, obligîndu-i pe oaspeţi la o prelungită atitudine defensivă. De altfel, aşezarea din start a fotbaliştilor sovietici este edificatoare. Kaplicinîi a fost „libero" de-a lungul celor 90 de minute, avînd în faţă, permanent, patru fundaşi, dintre care Vasenin şi-a asumat rolul „umbrei" lui Bonev. Avînd doar două vîrfuri de atac, echipa Uniunii Sovietice a asaltat rareori poarta gazdelor. Edificator în acest sens este şi faptul că în prima repriză jucătorii sovietici au tras doar două şuturi pe spaţiul porţii.

Echipa bulgară a manifestat multă vitalitate, realizînd o frumoasă circulaţie cu şi fără balon. Ea s-a impus printr-un plus de omogenitate, explicabil, de altfel, prin avansul de pregătire pe care îl are.

Vom trece fugitiv peste calităţile manifestate de fotbaliştii bulgari, pentru a încerca să prezentăm jocul oaspeţilor, care ne interesează direct.

Această înfrîngere la startul sezonului trebuie explicată, în primul rînd, prin lipsa de omogenitate a echipei sovietice care, după cum se ştie, excelează la acest capitol. Antrenorul **Evgheni Goianski**, afectat după joc, nu omitea faptul că a avut doar două zile la dispoziţie pentru a încerca să-şi asambleze lotul. După cum se ştie, fotbaliştii sovietici vor juca primele meciuri oficiale la 1 aprilie, în cadrul „Cupei U.R.S.S.". Peste alte şapte zile va începe campionatul unional. După disputarea etapei a doua, la 14 aprilie, lotul se va reuni în vederea jocului cu România de la 18 aprilie, la Kiev.

Revenind la joc, să notăm calităţile portarului **Pilgui**, o bună rezervă a lui **Rudakov** (titularul accidentat), să remarcăm asprimea fundaşilor, dar şi forma insuficientă a lui **Hurţilava**, precum şi nesincronizările jucătorului liber (Kaplicinîi) cu cei din faţa sa; să mai spunem că linia de mijloc, deşi are un excelent tehnician — **Muntean**, şi un jucător de clasă certă în persoana lui **Kolotov** (vizibil neantrenat) n-a putut susţine încercările de pătrundere ale celor două vîrfuri aflate, firesc, în inferioritate numerică; în sfîrşit, să nu omitem calităţile tehnice şi vigoarea deosebită a celor trei vîrfuri încercate (îl includem aici şi pe **Oniscenko**, cel care a jucat după pauză).

Echipa **Uniunii Sovietice**, deşi a jucat evident sub nivelul meciurilor de la Bruxelles şi, mai ales, sub nivelul jocului cu **Iugoslavia**, susţinut la Moscova, lasă să se întrevadă un potenţial mult ameliorabil în perioada care ne separă de jocul de la 18 aprilie.

Ioan CHIRILA

Stadion „9 Septembrie"; teren bun; spectatori circa 18 000. **A marcat DERMENDJIEV** (min. 69).

BULGARIA : Iordanov — Zafirov, Penev, Ivkov, Aladjov, — B. Kolev, Stoianov — Kirov (min. 46 Dermendjiev), Bonev, A. Mihailov, Denev.

U.R.S.S. : Pilgui — Kaplicinîi — Dzodzuaşvili, Hurţilava, Vasenin (min. 58 Veremeev), Lovcev — Muntean, Fedotov (min. 46 Zincenko) Kolotov — Blohin, Nikonov (min. 68 Oniscenko).

A arbitrat bine brigada română avîndu-l la centru pe **CONSTANTIN PETREA**, ajutat la linie de **Aurel Bentu** şi **Constantin Niculescu.**

TELEX

Rezultate înregistrate în turul doi al turneului internaţional de tenis de la Valencia, primul concurs al Circuitului european de primăvară : Proisy—Kalogheropoulos 6—3, 2—0 (abandon) ; Goven — McDonald 6—1, 6—2 ; Jauffret — Bertolucci 6—3, 6—1 : Machan — Dominguez 7—6, 7—5 ; Estep — Barany 7—6, 1—6, 6—3 ; Feaver — G. Gisbert 7—5, 3—6, 6—3.

■

În turul doi al probei de simplu din cadrul turneului internaţional de tenis de la Vancouver, Arthur Ashe l-a întrecut cu 6—2, 6—2 pe Jean Chanfreau, iar Tom Okker a dispus cu 6—3, 6—3 de Loyo Mayo. În cea mai echilibrată partidă a zilei Pierre Barthes l-a învins în trei seturi, 1—6, 7—5, 7—6 pe Frantisek Pala.

■

Au continuat întrecerile turneului internaţional masculin de tenis de la Saint Louis (Missouri). Stan Smith, l-a eliminat cu 6—2, 6—4 pe Harold Solomon, în timp ce un alt mare favorit al concursului, Rod Laver, l-a învins cu 6—3, 6—4 pe Onny Parun. Alte rezultate : Lutz — Bucholtz 6—3, 6—2 ; Alexander — Pattison 6—3, 6—4 ; Richey — Pasarell 4—6, 6—4, 6—4 ; McManus — Maud 6—2, 6—3.

■

Cursa automobilistică de patru ore desfăşurată pe circuitul de la Monza, s-a încheiat cu victoria echipajului Nikki Lauda (Austria) — Brian Muir (Anglia). Învingătorii, care au concurat pe o maşină „BMW", au realizat o medie orară excelentă de 202,862 km. Pe locul secund s-a situat echipajul austriac Jochen Mass—Jody Scheckter („Ford Capri"). După ce timp de trei ore şi jumătate s-au aflat la conducerea cursei, scoţianul Jackie Stewart şi vest-germanul Dieter Glemser („Ford Capri") au fost nevoiţi să abandoneze din cauza unor defecţiuni mecanice.

■

Competiţia ciclistă internaţională desfăşurată la Eibar (Spania), a fost cîştigată de rutierul spaniol Luis Ocana, care l-a întrecut la sprintul final pe danezul Leif Mortensen şi pe spaniolul Santiago Lazcano. Toţi trei au fost cronometraţi pe distanţa de 122 km cu timpul de 3 h 37:59.

■

După disputarea a trei etape, în competiţia ciclistă internaţională „Săptămîna Catalană" conduce rutierul francez Delisle, urmat de Zoetemelk (Olanda) şi Poulidor (Franţa) ambii la 33 sec., Ocana (Spania) la 36 sec. şi Merckx (Belgia) la 53 sec. Etapa a 3-a (Seo D'Urgel — Igualada) a fost cîştigată de francezul Parenteau cronometrat pe 231 km în 5 h 57:12.

ULTIMELE STIRI • ULTIMELE REZULTATE

AU FOST DESEMNAŢI FINALIŞTII ÎN TURNEUL DE BOX PE CATEGORII DE GREUTATE

PITEŞTI, 29 (prin telefon). — Rezultatele semifinalelor. Cat. cocoş: M. Dumitraşcu (Farul) b.ab. III M. Lazăr (Steaua), M. Toni (Constr. Galaţi) b.ab. II Al. Doboşiu (A.S.A. Cluj); cat. uşoară : C. Cuţov (Dinamo) b.ab. II L. Mathe (Voinţa Cluj), P. Dobrescu (Dinamo) b.p. M. Teofil (Voinţa Buc.) : cat. semimijlocie: I. Hodoşan (Metalul Buc.) b.p. Al. Popa (C.S.M. Cluj) — adevăratul învingător prin k.o. I în faţa lui D. Moraru (Galaţi); S. Mihalcea (Dinamo) cîştigă prin neprezentarea lui M. Lupu (Auto Măcin); cat. grea: I. Sănătescu (Voinţa Galaţi) b.ab. I I. Boancă (Dinamo Braşov) şi I. Alexe (Dinamo) b.p. I. Dascălu (Farul).

IAŞI, 29 (prin telefon). — Rezultatele semifinalelor. Cat. muscă: I. Şulă (Dinamo Braşov) b.p. M. Petrescu (Dinamo Buc.), F. Ibrahim (Steaua) b.p. Tr. Cerchia (Portul) — decizie eronată; cat. pană: C. Ştefanovici (Electroputere) b.p. I Memet (Litoralul), G. Pometcu (Rapid) b.p. Gh. Ciochină (Steaua): cat. mijlocie: A. Năstac (Steaua) b.ab. I M. Iagăru (C.S.M. Sibiu), I. Györffi (Dinamo) b.p. Gh. Chivăr (Steaua).

ORADEA, 29 (prin telefon). — Rezultatele semifinalelor. Cat. semimuscă: P. Ganea (Constr. Galaţi) b.p. R. Cozma (Dinamo), Şt. Băiatu (C.P.M.B.) b.p. Al. Türei (Dinamo Braşov); cat. semiuşoară: C. Stanef (Metalul) b.p. A. Iliescu (Farul), S. Cuţov (Dinamo) b.ab. II E. Gorea (Voinţa Reghin); cat. mijlocie mică: S. Tirilă (Constr. Galaţi) b.ab. I V. Filip (Farul), T. Nicolae (Metalul) b.p. M. Imre (Dinamo Braşov); cat. semigrea: V. Croitoru (Steaua) b.p. Al. But (Crişul Oradea), P. Cojocaru (Rapid) b.p. C. Cojocaru (Construc. Galaţi).

S-A ÎNCHEIAT „CUPA BUCUREŞTI" LA CICLISM

Ajunsă la a 5-a ediţie, „Cupa Bucureşti" la ciclism s-a încheiat ieri după-amiază pe circuitul de pe str. Cîmpinei. Învingători în ultima etapă, la capătul unor curse atractive, au fost **M. Ferfelea** (Steaua) la seniori şi **A. Ciobanu** (Voinţa Ploieşti) la juniori cu 16 şi, respectiv, 18 p. În proba seniorilor se cuvine să mai menţionăm comportarea stelistului **P. Dolofan** şi a ploieşteanului **C. Haiduc**, care s-au numărat printre animatorii principali ai întrecerilor.

CLASAMENTELE GENERALE : seniori — 1. P. Dolofan, 2. I. Cosma (Dinamo), 3. M. Romaşcanu (Dinamo); **juniori** — 1. A. Ciobanu, 2. Şt. Popescu (Şc. sp. nr. 3), 3. R. Simion (Şc. sp. nr. 1).

În „Cupa Primăverii" la handbal masculin UNIVERSITATEA A ÎNVINS PE DINAMO : 16—15 !

Cu toate că timpul a fost răcoros, circa 300 de spectatori au luat loc ieri după-amiază în tribunele terenului Dinamo pentru a urmări jocurile din cadrul celei de a II-a etape a „Cupei Primăverii" la handbal masculin. Iată o scurtă prezentare a meciurilor.

STEAUA — VOINŢA 20—13 (8—4). Departe de potenţialul obişnuit, cu mulţi jucători absenţi, formaţia campioană a reuşit, totuşi, să obţină o victorie comodă, graţie mai ales formei bune a portarului **Dincă** şi verve jucătorilor **Birtalan** şi **Gaţu**. În pofida scorului mare la care a pierdut, echipa Voinţa ni s-a părut în ascensiune faţă de evoluţia din prima etapă a competiţiei. Principalii realizatori : **Birtalan** (8) şi **Gaţu** (5) — Steaua, respectiv **Dima** (6) şi **Anghel** (3).

DINAMO — UNIVERSITATEA 15—16 (8—6). Prima repriză a aparţinut în întregime handbaliştilor de la Dinamo, care s-au detaşat net, surprinzător de uşor, de adversarii lor, conducînd uneori chiar la trei goluri diferenţă (7—4). O dată cu începutul reprizei secunde, însă, aspectul partidei s-a schimbat. În min. 36 universitarii au egalat (9—9) şi au menţinut echilibrul în continuare. La scorul de 10—10, am avut ocazia să asistăm la cîteva minute de-a dreptul dramatice. Universitatea, cu doi jucători eliminaţi, ratează un contraatac, Dinamo ratează două aruncări de la 7 m şi este apoi din nou rîndul Universităţii să irosească un „penalty". Cei care scapă mai repede de emoţia acestor momente sînt, pînă la urmă, elevii antrenorului Trofin, care se detaşează la 16—14 (min. 56) şi reuşesc să cîştige jocul la un punct diferenţă. Principalii realizatori : **Cîrlan** (5) şi **Cosma** (4) — Universitatea, respectiv **Dan Marin** (7) şi **Licu** (5). O remarcă şi pentru portarii **Banciu** şi **Penu.**

TURNEUL DE BASCHET DE LA KOSICE

KOSICE, 29 (prin telefon). Turneul internaţional de baschet a continuat cu partidele zilei a treia. Reprezentativa masculină a României a întîlnit Cehoslovacia, în faţa căreia a cîştigat cu 85—77 (43—40). Punctele echipei României au fost marcate de Tarău 16, Cernat 6, Oczelak 10, Novac 13, Georgescu 6, Diaconescu 14, Savu 2, Chivulescu 2, Pîrşu 4, Popa 12. Pentru Cehoslovacia cele mai multe puncte au înscris **Kotleva** 20, **Pospisil** 17.

Alte rezultate : **Ungaria — Selecţionata Viena** 70—76 (40—39), **Bulgaria — Selecţionata studenţească a Cehoslovaciei** 71—62 (35—32).

Vineri echipa României primeşte replica formaţiei Bulgariei.

Redacţia şi administraţia : Bucureşti, str. Vasile Conta nr. 16 ; telefoane : centrala 11.10.05, secţia corespondenţi 11.51.09, interurban 72 şi 286 ; telex : sportrom buc. 180. Tiparul I. P. „Informaţia", Bucureşti 40 368

1048
Biblioteca municipală
Tîrgu-Mureș

PROLETARI DIN TOATE ȚĂRILE, UNIȚI-VĂ!

Sportul

ZIAR AL CONSILIULUI NAȚIONAL PENTRU EDUCAȚIE FIZICĂ ȘI SPORT

ANUL XXIX — Nr. 7369 | 4 PAGINI 30 BANI | Simbătă 31 martie 1973

Într-o atmosferă de nestăvilit entuziasm pentru partid și secretarul său general, tovarășul NICOLAE CEAUȘESCU, pentru România socialistă — a avut loc ieri

ADUNAREA FESTIVĂ CONSACRATĂ ÎMPLINIRII A 80 DE ANI DE LA CREAREA PARTIDULUI POLITIC AL CLASEI MUNCITOARE DIN ROMÂNIA

30 martie 1973. Capitala patriei a trăit în această zi un moment de seamă : adunarea festivă consacrată împlinirii a 80 de ani de la crearea partidului politic al clasei muncitoare din România, glorioasă aniversare care dobîndește semnificația unei mari sărbători a întregului nostru popor.

Sala Palatului Republicii Socialiste România are un aspect sărbătoresc. Steaguri roșii și tricolore își înșemănează faldurile pe fundalul scenei, unde se află inscripția : „80 de ani de la crearea partidului politic al clasei muncitoare din România". Strălucesc în reflexe aurii datele jubiliare „1893—1973", marcînd simbolic o epocă glorioasă, o epocă de luptă eroică, de jertfe și neobosite eforturi, de hotărîtoare victorii pentru înfăptuirea înaltelor idealuri de libertate, progres, dreptate socială ale poporului român, pentru triumful socialismului pe pămîntul României.

Ora 17. Sosirea în sală a tovarășului Nicolae Ceaușescu, a celorlalți conducători de partid și de stat, este salutată de asistență cu puternice și îndelungi aplauze, cu ovații și urale. Se scandează, minute în șir, „Ceaușescu — P.C.R.", „Ceaușescu și poporul".

În prezidiul ședinței festive iau loc tovarășul Nicolae Ceaușescu, tovarășa Elena Ceaușescu, tovarășii Manea Mănescu, Paul Niculescu-Mizil, Gheorghe Pană, Gheorghe Rădulescu, Virgil Trofin, Ilie Verdeț, Maxim Berghianu, Gheorghe Cioară, Florian Dănălache, Emil Drăgănescu, Janos Fazekas, Petre Lupu, Dumitru Popescu, Leonte Răutu, Gheorghe Stoica, Ștefan Voitec, Iosif Banc, Constantin Băbălău, Petre Blajovici, Cornel Burtică, Miron Constantinescu, Mihai Dalea, Aurel Duca, Mihai Gere, Ion Ioniță, Ion Pățan, Ștefan Andrei, Ion Dincă, precum și militanți din ilegalitate ai partidului și ai mișcării muncitorești din țara noastră.

În sală sînt prezenți membri ai C.C. al P.C.R., ai Consiliului de Stat și ai guvernului, conducători de instituții centrale și organizații obștești, militanți din ilegalitate ai partidului și ai mișcării muncitorești, activiști de partid și de stat, personalități ale vieții științifice, culturale și artistice, muncitori fruntași din întreprinderile bucureștene, generali și ofițeri superiori, studenți și elevi.

Ședința festivă este deschisă de tovarășul Gheorghe Cioară, membru al Comitetului Executiv al C.C. al P.C.R., prim-secretar al Comitetului municipal București al P.C.R., primarul general al Capitalei.

Întîmpinat cu entuziasm, cu urale și ovații, ia cuvîntul tovarășul Nicolae Ceaușescu, secretarul general al Partidului Comunist Român, președintele Consiliului de Stat al Republicii Socialiste România.

Ampla cuvîntare a secretarului general al partidului a fost ascultată cu profund interes de participanții la ședință, iar prin intermediul stațiilor de radio și televiziune — de milioane de cetățeni din întreaga țară.

În repetate rînduri, cei prezenți au subliniat cu puternice aplauze cuvîntarea tovarășului Nicolae Ceaușescu, document de excepțională valoare teoretică și practică, cuprinzătoare și profundă analiză științifică a istoriei mișcării muncitorești din România, a luptei revoluționare dusă de clasa muncitoare, de întregul popor, sub conducerea Partidului Comunist Român, pentru unitate, pentru eliberare socială și națională, pentru edificarea orînduirii socialiste în patria noastră.

Ședința ia sfîrșit într-o atmosferă de nestăvilit entuziasm. Sub înalta cupolă răsună urale și ovații însuflețite. Se aclamă cu înflăcărare pentru partid și secretarul său general, pentru patria noastră socialistă. Participanții la adunarea festivă își exprimă hotărîrea de a duce mai departe opera înaintașilor, marile cuceriri ale luptei revoluționare a eroicei clase muncitoare, a poporului nostru, de a munci cu neobosită energie și pasiune comunistă pentru a transpune în viață politica internă și externă, marxist-leninistă a partidului și statului, hotărîrile Congresului al X-lea și ale Conferinței Naționale, mărețul program de făurire a societății socialiste multilateral dezvoltate.

★

Spectacolul omagial prezentat apoi s-a impus ca o impresionantă manifestare artistică, emoționantă evocare, în versuri și melodii inspirate din lupta de veacuri a poporului pentru eliberarea națională și socială, a celor mai semnificative momente ale drumului victorios străbătut în decursul a opt decenii de partidul politic al clasei muncitoare din România.

În final, toți artiștii care și-au dat concursul la acest spectacol omagial apar pe scenă, interpretînd „Internaționala", iar împreună cu ei întreaga sală cîntă imnul de luptă al clasei muncitoare de pretutindeni.

La sfîrșitul programului, în semn de prețuire, interpreților le sînt oferite flori din partea conducerii de partid și de stat.

(Agerpres)

AZI, START IN „CUPA BUCEGI"

CONDIȚII EXCELENTE DE ÎNTRECERE OFERITE DE POIANA BRAȘOV

Pantele din jurul Postăvarului vor găzdui concursul internațional „Cupa Bucegi". Condițiile excelente pentru disputarea întrecerilor sînt surprinse elocvent și de imaginea alăturată. Foto : Theo MACARSCHI

● Au fost alcătuite echipele naționale ale României ● Schiori din Austria, Polonia, R. F. Germania ș. a. vor încerca să intre în posesia trofeului

Oaspeții străini sosiți la Poiana în seara zilei de joi au făcut, începînd de vineri, o recunoaștere a pîrtiilor și traseelor de concurs. Ei au efectuat repetate coborîri pe pîrtia Lupului, în jumătatea superioară (unde va avea loc cursa de slalom uriaș), pîrtie de care s-au arătat încîntați, apreciind-o drept una dintre cele mai spectaculoase și rapide pîrtii de coborîre. Starea înghețată a zăpezii și amenajarea excelentă, pe toată lățimea, asigură condiții optime probei de slalom uriaș, care va avea loc sîmbătă la ora 9 (manșa I) și la ora 12 (manșa a II-a).

Pentru slalomul special, care se va disputa duminică dimineața, în Poiana Brașov (o premieră a acestui an) se va utiliza pîrtia de sub teleferic, căreia i se aduc ultimele corecturi de către un numeros corp de arbitri, cu ajutorul sportivilor. Coborîrea de control efectuată de delegatul tehnic al F.I.S. prof. **Dimiter Drajev** (Bulgaria) i-a satisfăcut pe acesta. D. Drajev apreciază că concursul internațional de schi „Cupa Bucegi" beneficiază de excelente pîrtii și condiții organizatorice de desfășurare.

Pe de altă parte, concurenții români, încrezători în șansele pe care le au, s-au pregătit cu asiduitate. Un numeros lot de juniori au efectuat manșe de slalom special pe pîrtia înghețată beton din Kantzel, iar seniorii sub conducerea prof. **Ion Berindei**, și a antrenorului **Kurt Gohn**, după ce au studiat „au ralenti" pîrtia Lupului, au executat cîteva coborîri în forță, în mare viteză, executînd viraje specifice de slalom uriaș.

Amintind că și ediția de anul trecut a fost cîștigată la bărbați de **Dan Cristea**, urmat de **Gheorghe Vulpe**, există și în acest an speranța că acest succes se va repeta cu toată concurența valoroșilor

(Continuare în pag. a 2-a)

Mîine, în preliminariile U.E.F.A.

JUNIORII NOȘTRI ÎN FAȚA UNUI EXAMEN DECISIV: MECIUL CU GRECIA

Deși nu a debutat promițător în preliminariile celei de a 26-a ediții a turneului U.E.F.A. (0—0, la București, cu Iugoslavia) iată că, după succesul de pe stadionul A.E.K., din Atena, echipa noastră reprezentativă de juniori a devenit principala favorită a grupei, avînd de disputat, mîine, pe teren propriu, meciul decisiv cu Grecia. O victorie în această partidă, programată pe stadionul Politehnica, de la ora 10, poate aduce calificarea formației noastre, ultimul meci din grupă, cel de la Belgrad (15 aprilie), devenind — în această eventualitate — o simplă formalitate.

(Continuare în pag. a 3-a)

Citiți în pag. a 4-a :

- Patru victorii ale luptătorilor români la campionatele europene
- Ilie Năstase la București
- România — Bulgaria 54 — 52, la baschet
- Trofeul ziarului „Sportul" a revenit echipei Spartak Leningrad
- Astăzi, meciul pentru locul 3 în campionatul mondial de hochei (grupa B) : România — Iugoslavia

ÎN LUMINA HOTĂRÎRII PLENAREI C. C. AL P.C.R. CU PRIVIRE LA DEZVOLTAREA CONTINUĂ A EDUCAȚIEI FIZICE ȘI SPORTULUI

AGENDĂ BOGATĂ ÎN ÎNTRECERILE DE MASĂ

Sfîrșitul acestei săptămîni este din nou foarte bogat în întreceri sportive de masă. Spicuim din numeroasele știri pe care le-am primit la redacție.

● **ETAPA A 2-A A** „Crosurilor primăverii" programează întreceri în toate sectoarele Capitalei. Alergările se vor desfășura pe stadioanele Tineretului, „23 August", Olimpia, Fundeni, Electra, Baza hipică din calea Plevnei și Parcul Tineretului. În pădurea Băneasa vor avea loc două concursuri de orientare turistică.

● **STUDENȚII TIMIȘORENI** au făcut ample pregătiri în vederea crosului la care sînt chemați să ia startul mîine dimineață. Competiția, organizată de C.J.E.F.S. Timiș, cu sprijinul Consiliului județean al A.S.C.R., al Comitetului municipal U.T.C. va reuni la cele două probe (băieți-fete) peste 3 000 de studenți de la toate facultățile institutelor de învățămînt superior din localitate.

● **TOT MÎINE DIMINEAȚĂ** vor avea loc întreceri de cros, de o deosebită amploare și la Bacău. Pionierii și școlarii tuturor școlilor generale, ai liceelor și ai școlilor profesionale din localitate își vor disputa întîietatea, pe categorii de vîrstă, pe un traseu înscris pe principalele străzi ale orașului.

● **ȘI LA BRĂILA,** activitatea sportivă în aer liber va fi inaugurată printr-un mare cros. La întreceri și-au anunțat prezența peste 2 000 de elevi și salariați ai întreprinderilor și instituțiilor din oraș.

● **ÎN CENTRUL ORAȘULUI** Oțelul Roșu va avea loc mîine dimineață „Crosul primăverii" la care vor participa aproximativ 1 000 de tineri. Un cros de o amploare asemănătoare se va desfășura și în orașul de pe malul Dunării, Moldova Nouă, iar la Caransebeș se organizează astăzi competiția memorială „Crosul Zeno Dragomir". Întrecere pe terminus va fi pădurea Streharet din apropiere.

LECȚIILE DE EDUCAȚIE FIZICĂ ȘI ACTIVITĂȚILE SPORTIVE — ÎN AER LIBER!

Raid-anchetă prin cîteva unități școlare din municipiul Tg. Mureș

Una din prevederile principale cuprinse în Hotărîrea Plenarei Comitetului Central al P.C.R. cu privire la dezvoltarea continuă a educației fizice și sportului se referă la **orientarea programelor de educație fizică în așa fel încît ele să asigure un conținut corespunzător pregătirii temeinice a elevilor și studenților, iar cea mai mare parte a activităților să se desfășoare ÎN AER LIBER.**

În dorința de a vedea cum este aplicată această recomandare, am întreprins recent un raid-anchetă prin cîteva școli generale și licee din municipiul Tg. Mureș. Alegerea localității n-a fost întîmplătoare. Aici, primăvara a venit încă de la mijlocul lunii martie. Timpul frumos, cu zile senine — unele chiar călduroase — a constituit o adevărată invitație adresată profesorilor de educație fizică și elevilor de a prefera sălilor de sport, curțile școlilor. Bineînțeles că în raidul nostru ne-am îndreptat în special către acele unități care posedă spații care oferă posibilități de a organiza în bune condițiuni lecțiile de educație fizică sau activitățile sportive.

90 la sută din activități — în aer liber !

Iată o statistică în fața căreia reporterul nu-și poate manifesta decît satisfacția. Ea este caracteristică colectivului cadrelor didactice și elevilor de la **ȘCOALA GENERALĂ NR. 4.** Am găsit-o într-una din curțile școlii pe **prof. Elisabeta Nagy** (fostă handbalistă în lotul național) la o oră de colectiv sportiv cu clasele a VII-a și a VIII-a. Antrenamente de volei și handbal. Era de dimineață, termometrul arăta 4 grade Celsius, dar copiii lucrau lejer, băieții în chiloți și maiouri, fetele în treninguri, la fel ca și profesoara.

Am revenit la această școală și ceva mai tîrziu, atunci cînd lucrau profesorii **Lajos Soos** și **Melania Dragoș.** Aceeași orientare a orelor de educație fizică și de „colectiv" : afară, în curte, în aer liber. Un grafic a-

Tiberiu STAMA

(Continuare în pag. a 2-a)

Primii campioni de dans pe gheață, aplaudați pe un patinoar bucureștean, Elena Garonina și Igor Zavozin, merituoși exponenți ai școlii sovietice de patinaj.

Foto : N. DRAGOȘ

La concursul internațional de patinaj artistic „Prietenia", intrarea pentru elevi (în grupe organizate) este liberă.

CONCURSUL INTERNAȚIONAL „PRIETENIA"

ASTĂ-SEARĂ SE ÎNCHEIE FESTIVALUL TINERILOR PATINATORI

Sub cupola patinoarului acoperit „23 August", pavoazat sărbătorește, întrecerile celor mai buni patinatori juniori din șapte țări prietene se apropie de deznodămîntul final. Aseară au mai fost acordate medaliile de campioni în două probe — individual masculin și dans pe gheață — urmînd ca azi să asistăm la ultima decizie, cea din spectaculoasa probă feminină.

Patinatoarele au fost, de altfel, cele care au deschis reuniunea de ieri, deosebit de bogată. Ele au evoluat în cadrul „programului scurt", testul obligator de figuri libere. Examen dificil, pe care multe concurente nu l-au putut trece cu notele cele mai bune. Este cazul speranței cehoslovace **Liliana Rehakova,** care a greșit la dublu-Lutz și pirueta cu săritură, pierzînd puncte prețioase în lupta pentru un loc pe podium (note între 4,0 și 4,6). În schimb adversarele sale directe au excelat. Patinatoarele din R.D. Germană, în special **Marion Weber** (5,2—5,5) și **Steffi Knoll** (4,9—5,3) ca și sovietica **Elena Ribakova** (4,5—5,3) ne-au arătat un patinaj de înaltă clasă, rod al unei pregătiri superioare, în care talentele sînt modelate cu price-pere.

De data aceasta, reprezentantele țării noastre nu ne-au dezamăgit. Evoluînd într-o suită de concuren-

Radu VOIA

(Continuare în pag. a 4-a)

„TURNEUL DE BOX PE CATEGORII DE GREUTATE"

MECIURI-DERBY ÎN SEARA FINALELOR

PITEȘTI : Calistrat Cuțov — Paul Dobrescu

PITEȘTI, 30 (prin telefon). În noua sală de sport a orașului au luat loc, seară de seară, începînd de luni, numeroși spectatori, care au urmărit reuniunile pugilistice prilejuite de disputarea turneului de box pe categorii. Competiția a adus, în orașul de pe Argeș, pe unii dintre cei mai buni sportivi ai țării, dornici, prin rezultatele înregistrate în această confruntare să îmbrace din nou tricoul echipei naționale pentru viitoarele întîlniri internaționale ale reprezentativei României.

La startul turneului s-au aliniat 78 de sportivi, împărțiți astfel : 22 la cocoș, 20 la ușoară, 28 la semimijlocie și 8 la grea.

Dintre capii de serie, stabiliți de organizatori la fiecare categorie, boxeri de valoare, mulți au fost învinși și vor asista din tribună la disputele finale de sîmbătă seara. Printre aceștia se numără : Marian Lazăr (accidentat), V. Kiss, L. Mathe, Al. Popa, V. Lehăduș, Ilie Dascălu etc.

Partidele semifinale au avut o desfășurare interesantă, plină de neprevăzut. La cocoș, prima pereche de semifinaliști a fost formată din Marian Lazăr (Steaua) și **Marin Dumitrașcu** (Farul). După o repriză de studiu, Lazăr a pornit la atac în rundul doi, dar la un croșeu expediat de adversar i s-a tumefiat ochiul, astfel că la începutul ultimei reprize a fost oprit de medic să mai continue lupta. Elevul antrenorului Petre Mihai de la Constructorul Galați, **Mircea Toni,** a confirmat forma bună în care se află obligîndu-l pe curajosul Alexandru Doboșiu (A.S.A. Cluj) să abandoneze în rundul 2.

La ușoară, **Calistrat Cuțov** și **Paul Dobrescu** (colegi de club) au realizat succese scontate, iar partida lor finală va fi, sperăm, una dintre atracțiile galei finale. La semimijlocie **Ion Hodoșan** l-a învins pe Alexandru Popa (mai apatic ca în alte dăți) și va lupta în finală cu talentatul (dar capriciosul) **Sandu Mihalcea.**

Paul IOVAN

(Continuare în pag. a 3-a)

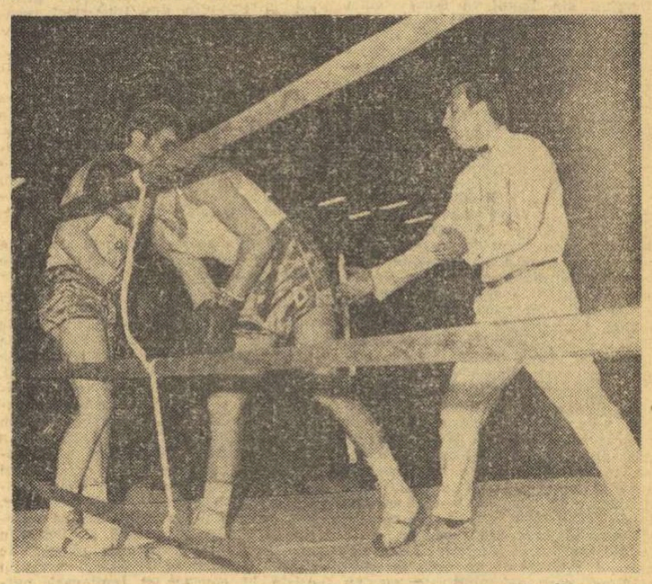

În ultima repriză a meciului semifinal de la cat. ușoară, disputat la Pitești, Paul Dobrescu (dreapta) și Mihai Teofil au făcut multă risipă de energie.

Foto : C. BEREȘTEANU

Astăzi și mîine

ZILE DE VÎRF ÎN ACȚIUNEA PATRIOTICĂ DE SĂDIRE A POMILOR ȘI ÎNFRUMUSEȚAREA CAPITALEI

Vasta acțiune patriotică pentru plantarea pomilor și înfrumusețarea orașelor, desfășurată sub lozinca „SĂ FACEM ȚARA O GRĂDINĂ!", a găsit un puternic ecou în rîndul tinerilor Capitalei. Ei s-au angajat ca în această perioadă să sădească peste 31 000 arbori, arbuști și plante ornamentale, în parcuri și grădini, pe străzi, în spațiile verzi din ansamblurile de locuințe și în zonele de agrement ale orașului.

La Comitetul municipal al U.T.C. consultăm planul de măsuri alcătuit în acest sens. Principalele puncte unde se va lucra intens sînt cartierele Pantelimon II, Balta Albă și Drumul Taberei, Baza sportivă de agrement Străulești, Parcul Tineretului și Parcul Copilului, dar nu sînt neglijate nici curțile școlilor, terenurile virane dintre blocuri, bazele sportive.

Astăzi și mîine sînt prevăzute două adevărate zile „de vîrf". După estimările sosite de la sectoare, se scontează că vor ieși „pe teren" peste 30 000 de pionieri și uteciști, din școlile, organizațiile economice și instituțiile bucureștene, pentru a planta pomi fructiferi, tei, plopi, arțari, stejari, salcîmi, frasini, ulmi, nuci, duzi, sălcii, arbuști, flori, liane care ne vor desfăta ochii și ne vor bucura în zilele fierbinți ale verilor viitoare.

Un amănunt demn de a fi reținut : studenții de la Institutul agronomic vor acorda asistență tehnică tinerilor.

Nu ne îndoim că sportivii Capitalei, care au răspuns totdeauna unor asemenea apeluri, se vor afla în primele rînduri ale participanților la marea acțiune, mai ales că ea vizează și locurile ce le sînt atît de dragi, stadioanele și terenurile de sport ale orașului.

Cartierul Balta Albă. Elevii pregătesc locul unde va răsări o nouă grădină a Capitalei.

AZI ŞI MÎINE, ÎN CAMPIONATELE REPUBLICANE

RUGBY

Pentru echipele noastre de rugby din primul eşalon, etapa a XVII-a prezintă un interes aparte. Pe de o parte, fiindcă este ultima etapă înainte de întreruperea campionatului diviziei A, în vederea meciurilor internaţionale pe care XV-le României le va susţine în „Cupa naţiunilor FIRA" cu Spania şi Maroc. Cu alte cuvinte, un binevenit şi ultim criteriu de verificare a jucătorilor susceptibili de a reprezenta culorile ţării. Pe de altă parte etapa de duminică angajează o serie de echipe în partide decisive pentru configuraţia clasamentului.

Formaţiile probabile :

STEAUA : Durbac — Braga, Enache, Dudică, Teleaşă — R. Ionescu, Mateescu — Achim, Postolache, Corneliu — Şerban, Pintea — Ciornei, Munteanu, Bucur.

DINAMO : Dăiculescu — Coravu, Dragomirescu, Nica, Constantin — Nicolescu, Florescu — Iftimie, Boroi, Roman — Turlea, I. Aurel — Baciu, Caraman, Stoica.

Reţine atenţia, în primul rînd, partida dintre Dinamo şi Steaua, derbyul campionatului, meci de tradiţie, totodată, în care vor evolua internaţionali reputaţi (Nica, Dragomirescu, Florescu, Şerban, Durbac, Mateescu, Ciornei etc.). Pentru Dinamo, organizatoarea meciului pe... stadionul Ghencea, (partida începe la orele 11,00) jocul de duminică reprezintă şi un prilej de revanşă, după acel 6—13 din tur. Steaua, lider al competiţiei, se aşteaptă la o replică dîrză din partea adversarului său, motiv pentru care s-a pregătit cu toată atenţia. Partida va fi condusă de Pellegrino d'Ecclessis.

Dat fiind echilibrul de forţe dintre Grivita Roşie şi Sportul studenţesc şi meciul dintre aceste echipe (teren Parcul copilului, orele 9,30) se anunţă foarte atractiv, cu ambiţii de ambele părţi de a transa o rivalitate sportivă rămasă în suspensie, după prima parte a competiţiei (în tur: 10—10...). Va arbitra Alexandru Lemneanu.

În ţară, cele mai interesante partide se anunţă a fi cele de la Bîrlad (Rulmentul — Farul Constanţa) şi Iaşi (Politehnica — C.S.M. Sibiu). Meciul de la Iaşi va fi condus de Dragoş Grigorescu, iar cel de la Bîrlad de Petre Niculescu.

La Suceava, C.S.M. va avea o misiune destul de dificilă în faţa Ştiinţei Petroşani, la fel ca şi Precizia Săcele, care joacă acasă în compania redutabilei formaţii a Universităţii Timişoara. Indiferent, însă, de rezultat, nădăjduim că arbitrii Ştefan Cristea — la Suceava — şi Sergiu Dragomirescu — la Săcele — vor putea consemna atitudinea de fair-play a jucătorilor celor patru echipe. (t. st.)

CINE VA CÎŞTIGA DERBY-UL ETAPEI a 17-A : DINAMO SAU STEAUA ? RĂSPUNSUL : DUMINICĂ PE STADIONUL GHENCEA

Steaua — Dinamo, 13—6. Aşa a fost în tur. Ce va fi acum, în returul competiţiei ? Dincolo de rezultatul ce va fi consemnat, vrem să credem că vom vedea o partidă la înălţimea unui derby de divizia A

Foto : Ion MIHĂICA

POPICE

Azi şi mîine, în cadrul etapei a XV-a, au loc următoarele jocuri : **FEMININ — SERIA SUD : Voinţa Constanţa — Instalatorul Bucureşti, Petrolul Băicoi — Gloria Bucureşti, Voinţa Bucureşti — Cetatea Giurgiu, Rapid Bucureşti — Frigul Bucureşti, Laromet Bucureşti — Metrom Braşov. SERIA NORD : Voinţa Craiova — Voinţa Oradea, Voinţa Mediaş — Voinţa Timişoara, U.T.A. — Voinţa Tg. Mureş, Hidromecanica Braşov — Voinţa Cluj. MASCULIN — SERIA SUD : Petrolul Ploieşti — Rulmentul Braşov, Laromet Bucureşti — Rapid Bucureşti, Voinţa Bucureşti — Flacăra Cimpina, Constructorul Galaţi — Victoria Bod, Gloria Bucureşti — Constructorul Bucureşti. SERIA NORD : Olimpia Reşiţa — I. C. Oradea, C.F.R. Tg. Mureş — Voinţa Lugoj, Voinţa Cluj — C.F.R. Timişoara, Spartac Satu Mare — Voinţa Tg. Mureş, Electrica Sibiu — Jiul Petrila.**

Înaintea etapei de azi şi mîine a campionatului diviziei A — care programează o serie de meciuri importante la Băicoi, Braşov (f), Bucureşti, Sibiu şi Reşiţa (m) — clasamentele la zi arată astfel :

FEMININ

Seria Sud

1. Rapid Bucureşti	13	9	0	4	17638	18
2. Petrolul Băicoi	13	8	0	5	16097	16
3. Gloria Bucureşti	13	8	0	5	14388	16
4. Voinţa Bucureşti	13	7	0	6	17177	14
5. Metrom Braşov	13	7	0	6	16520	14
6. Laromet Bucureşti	13	7	0	6	16424	14
7. Cetatea Giurgiu	13	7	0	6	14138	14
8. Voinţa Constanţa	13	5	0	8	13698	10
9. Instalatorul Buc.	13	5	0	8	13553	10
10. Frigul Bucureşti	13	2	0	11	13428	4

PARTIDE INTERESANTE ÎN ETAPA A XV-A

Seria Nord

1. C.S.M. Reşiţa	16	11	0	5	21003	22
2. Voinţa Cluj	14	9	0	5	16568	18
3. Voinţa Tg. Mureş	13	9	0	4	14231	18
4. Hidromecanica Bv.	13	8	0	5	15900	16
5. Voinţa Mediaş	14	8	0	6	15754	16
6. Voinţa Oradea	13	8	0	5	13531	16
7. U.T. Arad	13	6	0	7	15491	12
8. Voinţa Craiova	13	5	0	8	13437	10
9. Voinţa Timişoara	13	3	0	10	13540	6
10. Record Cluj	14	1	0	13	15172	2

MASCULIN

Seria Sud

1. Constructorul Galaţi	13	10	0	3	36724	20
2. Constructorul Buc.	13	8	0	5	33235	16
3. Petrolul Ploieşti	13	7	0	6	35894	14
4. Rapid Bucureşti	13	7	0	6	31812	14
5. Victoria Bod	13	7	0	6	28120	14
6. Voinţa Bucureşti	13	6	0	7	36011	12
7. Gloria Bucureşti	13	6	0	7	35472	12
8. Flacăra Cimpina	13	6	0	7	30382	12
9. Rulmentul Braşov	13	5	0	8	30862	10
10. Laromet Bucureşti	13	3	0	10	29878	6

Seria Nord

1. Voinţa Cluj	13	9	0	4	35637	18
2. Jiul Petrila	13	8	0	5	34811	16
3. Voinţa Tg. Mureş	13	8	0	5	29813	16
4. C.F.R. Tg. Mureş	13	7	0	6	34996	14
5. I.C. Oradea	13	7	0	6	29669	14
6. Electrica Sibiu	13	6	0	7	34154	12
7. Spartac Satu Mare	13	6	0	7	33613	12
8. C.F.R. Timişoara	13	6	0	7	29842	12
9. Olimpia Reşiţa	13	5	0	8	29373	10
10. Voinţa Lugoj	13	3	0	10	29675	6

POLO

RAPID ŞI DINAMO SÎNT GATA PENTRU MECIUL DECISIV

● Meciul are loc mîine, la ora 11, în bazinul Floreasca ● Arbitrul întîlnirii — clujeanul V. Timoc

Şi acum derby-ul ! Mîine dimineaţă, de la ora 11, bazinul Floreasca din Capitală va fi cu siguranţă din nou neîncăpător. Partida dintre **Dinamo şi Rapid,** singurele neînvinse în actuala ediţie a campionatului, va atrage în jurul piscinei acoperite pe toţi iubitorii acestui sport. Se înfruntă cele mai puternice team-uri ale polo-ului românesc, echipele care asigură marea majoritate a componenţilor lotului naţional. Este de aşteptat, deci, nu numai o întîlnire echilibrată şi spectaculoasă, aşa cum au fost majoritatea jocurilor dintre cele două pretendente la titlu, dar şi un meci de calitate pe măsura pregătirilor foarte atente pe care le-au efectuat poloiştii dinamovişti şi cei feroviari la formaţiile lor de club, cît şi în cadrul naţionalei noastre.

Rapidiştii s-au antrenat în ultima săptămînă mai mult în familie, punînd accent în special pe concretizarea acţiunilor de „om în plus". Ei au jucat şi cîteva meciuri de mini-polo (cinci la cinci, pe teren redus) cu viitorii lor adversari de duminică. Antrenorul **Constantin Vasiliu** ne declara ieri : **„Dinamo joacă foarte bine şi va fi greu de învins. Mizez totuşi pe capacitatea de luptă a jucătorilor mei, pe totala lor dăruire în partide decisive. Voi folosi, de această dată, în poartă pe Florin Slăvei (care este în formă bună) şi Pavel Mureşan, iar ca jucători de cîmp pe Tăranu, Bartolomeu, Olac, Rusu, Servan, I. Slăvei, Băjenaru, Mustaţă şi un nou junior, Ilie Gheorghe".**

Dinamoviştii şi-au ales ca parteneri de antrenament în această săptămînă şi lotul de juniori al ţării. **Anatol Grinţescu,** unul dintre antrenorii formaţiei ne spunea că a pregătit o tactică specială pentru a contracara „zona" pe care o folosesc deobicei rapidiştii cînd joacă împotriva echipei sale. **„Băieţii sînt extrem de ambiţioşi şi dornici să se revanşeze pentru ultimele înfrîngeri. Fireşte, nu le va fi uşor ; am însă convingerea că ei se vor mobiliza — aşa cum au făcut-o de multe ori în partide importante — şi vor oferi o satisfacţie numeroşilor lor suporteri. Echipa probabilă : Huber şi Frăţilă — portari, Zamfirescu, Mihăilescu, Novac, Nastasiu, V. Rus, D. Popescu, Lazăr, Frîncu şi M. Popescu (sau Popa)".**

Un ultim amănunt : meciul va fi condus de tînărul arbitru clujean **V. Timoc.**

Adrian VASILIU

VOLEI

ÎNAINTEA PENULTIMEI ETAPE

Cu etapa a XXI-a, **programată sîmbătă şi duminică,** disputele din campionatele naţionale de volei se apropie de sfîrşit. Partidele ce urmează a avea loc azi şi mîine (la care se adaugă restanţele din întrecerea feminină şi meciurile etapei a XXII-a) nu pot influenţa prea mult situaţia în clasament (componenţa celor 4 grupe finaliste) singurele semne de întrebare fiind doar în privinţa echipelor care vor ocupa locul 6.

În campionatul masculin, două partide reţin atenţia în mod deosebit : **Steaua — Rapid şi Dinamo — Universitatea Craiova,** avînd în vedere că atît giuleştenii, cît şi craiovenii doresc cu ardoare să fie prezenţi la turneul pentru locurile 1—6, mai cu seamă că, **Viitorul Bacău** (deocamdată pe locul 5) are un meci uşor acasă cu **Voinţa Arad,** iar în ultima etapă Rapid joacă cu Dinamo, iar Universitatea, la Craiova, cu Electra. Şanse, e drept ceva mai mici, pentru a ajunge în primul pluton mai păstrează şi **Progresul,** care primeşte replica echipei **Tractorul Braşov,** al cărui eventual insucces — coroborat cu o victorie a **Electrei** în meciul cu **C.S.U. Galaţi** — ar lăsa deschisă lupta pentru al doilea loc destinat diviziei secunde. Demnă de urmărit şi întîlnirea **I.E.F.S. — „U" Cluj.**

La feminin, **Dinamo — Medicina** (dinamovistele au prima şansă, mai cu seamă că duminică studentele au avut o palidă evoluţie), **I.E.F.S. — Rapid** (de văzut în continuare modul în care se comportă giuleştencele, avînd în vedere că joi au susţinut o confruntare dificilă cu Penicilina), **C.S.M. Sibiu — „U" Bucureşti** (indiscutabil, sibiencele sînt favorite în întîlnirea cu ultima clasată, care nu mai are nici un fel de speranţă), **Constructorul — Penicilina** (cînd vor, bucureştencele au arătat că pot evolua la un nivel superior, răsturnînd multe calcule), **Farul Constanţa — „U" Cluj** (scăpate de emoţiile retrogradării, ambele echipe pot furniza un spectacol agreabil) şi **„U" Timişoara — Ceahlăul P. Neamţ.**

MECIUL I.E.F.S. — RAPID, TOTUŞI UN DUEL APRIG

BASCHET

Deşi, după cele patru înfrîngeri suferite pînă acum, Rapid — campioana ţării — nu are prea mari şanse de a reedita performanţa de anul trecut, întrecerea acestei echipe cu I.E.F.S., actuală candidată la titlu, se anunţă interesantă, deoarece nu trebuie omisă puterea de luptă a feroviarelor în partidele de însemnătate majoră. De altfel, în meciul din tur echipa a cedat cu numai un coş (54—56), după un meci deosebit de atractiv. Fireşte, însă, favoritele întîlnirii de mîine dimineaţă (sala Giuleşti, ora 11) rămîn studentele, care au un lot mai omogen, cu numeroase internaţionale (Angelica Tita, Ana Popov, Eugenia Saicu, Clara Szabo, Doina Iftimie, Ana Deak, Ecaterina Pantea, Ştefania Giurea), în vreme ce la Rapid ne-am obişnuit să vedem tot greul dus de numai 3—4 jucătoare (Anca Racoviţă, Dorina Suliman, Gabriela Bosco şi, în ultimul timp, Irina Vasilescu). Etapa a XV-a a campionatului naţional feminin programează şi alte partide importante pentru viitoarea configuraţie a clasamentului, cum sînt Voinţa Tg. Mureş — Sănătatea Satu Mare (în tur 62—69), Voinţa Bucureşti — Universitatea Timişoara (55—56) şi Constructorul Bucureşti — Crişul Oradea (51—52). Dar cel mai mult este aşteptat jocul de la Cluj, dintre Universitatea şi Politehnica Bucureşti. Tînăra formaţie de pe malul Someşului a constituit revelaţia returului diviziei A, dar adevăratul examen îl va da mîine, în faţa fruntaşei clasamentului.

*

După etapa desfăşurată joi, şi înaintea celei de mîine, clasamentul diviziei feminine A se prezintă astfel :

1. POLITEHNICA	14	13	1	1042-760	27
2. I.E.F.S.	13	12	1	922-637	25
3. Rapid	13	9	4	791-717	22
4. Univ. Timiş.	14	7	7	861-863	21
5. Voinţa Buc.	14	6	8	899-843	20
6. „U" Cluj	13	6	7	740-834	19
7. Crişul	13	5	8	763-793	18
8. Constructorul	14	4	10	687-828	18
9. Sănătatea	14	4	10	761-945	18
10. Voinţa Tg. M.	14	2	12	811-1057	16

AUTOMOBILISM

Mîine, concurs în Capitală

„CUPA JEAN CALCIANU"

Aşa după cum am anunţat, duminică 1 aprilie, în Capitală, se va desfăşura un interesant concurs automobilistic de viteză pe circuit. Este vorba despre o întrecere — dotată cu **„Cupa Jean Calcianu"** — organizată de către filiala A.C.R. Bucureşti. Competiţia a stîrnit un deosebit interes în rîndul automobiliştilor, dovadă că pe foile de concurs sînt înscrişi pînă în prezent circa 80 alergători din Capitală şi provincie, printre care : **Eugen Cristea-Ionescu, Petre Vezeanu, Marin Dumitrescu, Florin Motoc** (Bucureşti), **Puiu Aurel, Graeff Horst** (Braşov), **Florin şi Gheorghe Morase** (Argeş), **Marin şi Iosif Santa** (Sibiu), **Laurenţiu Borbely** (Cluj), **Grigore Bereni** (Timişoara) ş. a.

Din regulamentul acestui concurs — ce se va desfăşura pe un circuit în jurul pavilionului central al Complexului expoziţional din preajma Casei Scinteii — reţinem : se va concura în cadrul a cinci clase (un traseu de 2 200 m va fi parcurs de şase ori) ; startul se va da cu motorul oprit ; piloţii vor concura singuri în maşină ; verificarea tehnică : duminică, ora 8, începutul cursei : ora 10 ; Cupa va fi atribuită pilotului care va realiza cel mai bun timp pe întreaga cursă. **Un amănunt demn de menţionat : elevii, studenţii şi membrii A.C.R. au intrarea gratuită la acest concurs.**

MÎINE, DE LA ORA 10,15, PE TERENUL DINAMO

STEAUA — UNIVERSITATEA ÎN ULTIMA ETAPĂ A „CUPEI PRIMĂVERII"

HANDBAL

Mîine dimineaţă se vor disputa pe terenul Dinamo, cu începere de la ora 10,15, partidele decisive din cadrul turneului masculin dotat cu „Cupa Primăverii".

În derby-ul acestei ultime etape se vor întîlni formaţiile **Universitatea Bucureşti şi Steaua,** partida anunţîndu-se foarte interesantă, în primul rînd datorită rivalităţii tradiţionale dintre cele două team-uri.

Universitatea porneşte favorită — mai ales după victoria obţinută joi în faţa dinamoviştilor (care au întrecut, la rîndul lor, pe Steaua) — aşa încît este de aşteptat ca formaţia campioană să abordeze întîlnirea cu un spor de dîrzenie şi ambiţie.

În celălalt meci al rundei se vor întîlni Dinamo şi Voinţa.

MECI INTERNAŢIONAL LA SIBIU

SIBIU (prin telefon). Pe terenul Luceafărul din localitate s-a disputat primul joc internaţional de handbal masculin din acest sezon, formaţia **Independenţa Sibiu** întîlnind echipa **Vörös Meteor Budapesta,** care întreprinde un turneu în ţara noastră.

La capătul unei partide agreabile, cu multe faze spectaculoase, victoria a revenit echipei oaspe cu scorul de 20—15 (11—6). Principalii realizatori : **R. Koch** (5) şi **A. Koch** (5) pentru Vörös, respectiv **Hitsch** (4) şi **Speck** (4). **(Ilie IONESCU — coresp. judeţean).**

LUPTE

ÎNTÎLNIRI INTERNAŢIONALE DE JUNIORI LA ARAD

Azi şi mîine, are loc la Arad o interesantă competiţie internaţională de lupte greco-romane, la care participă reprezentativele de juniori ale **Iugoslaviei, Ungariei** şi **României** (două echipe, A şi B). În prima reuniune, simbătă dimineaţa, se vor întrece formaţiile **Ungariei** şi **Iugoslaviei,** iar după-amiază **România B — Iugoslavia** şi **România A — Ungaria.** Duminică dimineaţa se vor întîlni echipele **România B — Ungaria** şi **România A — Iugoslavia.**

SCHI

(Urmare din pag. 1)

sportivi străini prezenţi la întrecere. Pentru prima oară în acest sezon, senioarele au ocazia de a se întrece într-un concurs internaţional şi avem convingerea că vor depune toate eforturile pentru a dovedi că au dobîndit o clasă de valoare ce trebuie susţinută printr-un sistem competiţional adecvat pentru ele şi nu prin concursuri întîmplătoare.

Vremea foarte bună, şi grosimea stratului de zăpadă asigură la Poiana ambianţa de concurs specifică marilor staţiuni sportive internaţionale. Este, desigur, regretabil, în special pentru comisia judeţeană Prahova, că ediţia din acest an a „Cupei Bucegi" nu s-a putut disputa la Sinaia. Dar, lungimea pîrtiilor şi stratul de zăpadă (imprăştiat de vînt) nu au permis alcătuirea unor probe regulamentare. De aceea apreciem că în mod operativ şi oportun, federaţia de specialitate s-a orientat bine transferînd „Cupa Bucegi" din Valea Dorului (singurul loc care permitea desfăşurarea unor întreceri) în Poiana Braşov, unde, aşa cum am arătat, totul este în perfectă ordine.

Antrenorii loturilor noastre au hotărît ca echipele României de băieţi şi fete să fie formate din cîte patru sportivi, după cum urmează : **Daniela Munteanu, Iuditi Tömöri, Maria Cimpeanu, Georgeta Băncilă ; Dan Cristea, Dorin Munteanu, Gheorghe Vulpe şi Virgil Brenci.** După cum se poate vedea, în naţională au fost introduşi schiorii şi schioarele aflaţi în cea mai bună formă sportivă, cei care în ultima perioadă au înregistrat şi rezultatele cele mai bune. În afara celor de mai sus, fiecare club şi asociaţie au mai înscris în concurs numeroşi sportivi de valoare ce vor da, cu siguranţă, un plus de spectaculozitate întrecerii internaţionale dotată cu „Cupa Bucegi"

CONDIŢII EXCELENTE DE ÎNTRECERE

CU ECHIPELE DE GIMNASTICĂ ALE ROMÂNIEI ÎN S.U.A. (II)

APLAUZE ŞI APRECIERI ELOGIOASE LA ADRESA SOLILOR SPORTULUI ROMÂNESC

● East Stroudsburg : „A fost o cinste pentru noi să primim vizita echipelor române..." ● Liverpool : „Ne-a impresionat delegaţia sportivă a României..." ● Călduroasă primire în Arizona ● Denver : „Dorim să vizităm, anul viitor, ţara dv..."

Prima escală a gimnaştilor noştri în Statele Unite a avut loc în localitatea East Stroudsburg, situată la circa 160 km de New York, renumită atît prin staţiunea cu pîrtii artificiale de schi (capacitate 4 000 de sportivi zilnic), cît şi prin colegiul studenţesc, de stat, ai cărui oaspeţi am fost. Studenţii sportivi de aici ne-au invitat să le cunoaştem cît mai deaproape condiţiile lor de viaţă şi învăţătură, timp de două zile am servit masa la cantina studenţească, antrenamentele şi concursul avînd loc în sala de sport a colegiului (capacitate 3 000 locuri, adaptabilă pentru toate sporturile, inclusiv pentru concursuri atletice sau întreceri de tenis). Prezenţa echipelor noastre în sala de sport de la East Stroudsburg a fost marcată în mod deosebit, staţia de radioficare a colegiului transmiţînd timp de peste două ore, numai muzică românească.

Fireşte, n-a fost de loc greu pentru gimnaştii noştri să se impună în faţa echipei studenţeşti, deşi unii dintre localnici se dovedeau foarte buni la diferite aparate. Pentru noi, concursul a prezentat o curiozitate constînd din faptul că după cinci schimburi (trei la băieţi şi două la fete) s-a luat o pauză... La fiecare aparat au evoluat cîte trei sportivi din echipa gazdă şi trei de la oaspeţi. Gimnastele române n-au avut adversare.

Antrenoarea Nicky MacDuff, care pregăteşte echipa feminină a Canadei, s-a deplasat special în statul Pennsylvania, spre a urmări formaţiile ţării noastre.

Bruno Klaus, antrenor principal de gimnastică în acest colegiu, ne declara la plecare : **„A fost o cinste pentru noi să avem ca oaspete echipele de gimnastică ale României. Am avut foarte multe de învăţat de la oaspeţii noştri şi sîntem convinşi că, în curînd, vom reuşi să avem şi o echipă feminină de valoare. Mi-au plăcut Dan Grecu, Nicolae Oprescu, precum şi Alina Goreac, pentru expresivitatea şi ambiţia ei".**

Un autobuz special ne-a purtat apoi cale de 160 de mile (circa 256 km) spre Liverpool. Eram oarecum contrariaţi, pentru că pe hărţile de care dispuneam nu figura nici o localitate cu acest nume. Nedumerirea avea să ne fie risipită abia la destinaţie, cînd am aflat că, adesea, Liverpool-ul este socotit un cartier al marelui oraş Syracuse, cu peste 500 000 locuitori. Dar, de fapt, Liverpool este totuşi un oraş de sine stătător, care se mîndreşte cu un mare complex şcolar, construit după ultimele cerinţe ale tehnicii învăţămîntului. Dr. Luke La Porta, directorul direcţiei de educaţie fizică din şcoală, cu care vizităm sălile de curs, laboratoarele, sălile şi instalaţiile sportive, atelierele de lucru şi meseriile, ne explică : **„Acum cinci ani şcoala noastră a costat 5 milioane dolari. Astăzi n-am mai putea-o construi nici cu 11 milioane, atît de mult au sporit preţurile materialelor de construcţie".**

Concursul, într-o organizare aproape identică cu cea precedentă, se transformă într-un spectacol de înaltă măiestrie, cu ropote de aplauze şi ovaţii pentru sportivii români. Acomodarea cu diferenţa de fus orar şi întrarea în formă sînt evidente, şi se concretizează printr-o mai bună dispoziţie de concurs, prin execuţii valoroase la toate aparatele. Spre a stimula interesul publicului pentru competiţie, organizatorii au solicitat acordul conducerii delegaţiei noastre de a se da note concurenţilor, fapt acceptat, desigur.

Oficialităţi ale statului New York şi ale oraşului au acordat o mare atenţie vizitei noastre la Liverpool, socotind-o ca un eveniment important în viaţa oraşului. La banchetul oferit în cinstea echipelor României, dr. Kenneth Lane, directorul general al Liceului din Liverpool, spunea : **„Sîntem extrem de plăcut impresionaţi de delegaţia română. După ce la sală am admirat cu toţii măiestria la aparatele de gimnastică, iată că aici am avut prilejul să ne convingem şi de alte aspecte ale bunei pregătiri a echipelor române. Ne-a făcut tuturor multă plăcere să discutăm cu românii în limba engleză, în franceză, italiană sau germană şi nu ne-a surprins de loc să aflăm că ei ştiu multe lucruri din variate domenii de activitate".**

Traversînd S.U.A. de la est spre vest...

Pentru următorul concurs e necesar să traversăm teritoriul S.U.A., de la est la vest, spre coasta Pacificului. Deoarece liniile aeriene americane sînt împărţite între mai multe companii, sîntem nevoiţi să călătorim de la Syracuse la Eugene cu trei avioane, cu escale la Chicago şi Portland.

Oboseala acestei călătorii de peste opt ore este parcă anulată de foarte călduroasa primire făcută echipelor României în capitala statului Oregon, Eugene, unde, în februarie, ne întîlnim cu... primăvara. Totul este înverzit. O maşină specială precede autobuzul nostru pe tot parcursul de la aeroport spre centrul oraşului. Ziarele pe care le găsim la hotel anunţă pe spaţii ample evoluţia gimnaştilor români la Universitatea din Eugene. Reprezentativei masculine a ţării noastre îi este opusă o veritabilă selecţionată secundă a S.U.A. şi lupta este foarte strînsă. Fetele noastre concurează iarăşi fără adversare, dar aceasta nu le împiedică să cucerească din nou întregul public, prin apariţiile lor dezinvolte, pline de graţie şi farmec. Primarul oraşului asistă la concurs şi înmînează personal cheia simbolică a oraşului Eugene tuturor componenţilor delegaţiei româneşti.

Apoi, din nou la drum, spre California. Panorama nocturnă a oraşului San Francisco este splendidă. Ne îndreptăm, însă, spre Berkeley unde sînt programate meciurile oficiale dintre echipele S.U.A. şi României. Dat fiind că despre întîlnirile de aici s-a relatat mai pe larg în ziar, vom mai menţiona doar manifestarea unui obicei local foarte profitabil pentru turiştii străini. Celor ce poposesc pe aceste meleaguri li se creează condiţii excelente pentru cunoaşterea locurilor de mare interes. Un simplu apel telefonic şi asociaţia locală de studenţi îţi pune la dispoziţie (cu mijlocul de transport adecvat) un ghid autorizat, care îţi asigură un program foarte variat de vizite. Noi n-a trebuit să mai dăm telefon pentru că, auzind de prezenţa noastră, cîţiva studenţi californieni s-au prezentat chiar ei la aeroport, la sosirea gimnaştilor români, oferindu-ne serviciile lor. Timp de două zile, gimnastele şi gimnaştii noştri au putut astfel să cunoască cîte ceva din numeroasele frumuseţi ale San Francisco-ului, între care renumitul Golden Gate Bridge, cartierul chinezesc al oraşului, diferite edificii istorice şi culturale.

Grupul de sportivi români în incinta Universităţii din Arizona, purtînd frumoasele pălării de cowboy dăruite de gazde..

În ţinuturile cowboy-lor

Dacă la San Francisco şi Berkeley era primăvară şi ploua foarte des, după numai o oră şi jumătate de zbor cu avionul spre sud-est nimerim în plină... vară. Într-adevăr, la Phoenix, în Arizona, e o căldură toridă, iar paltoanele noastre stîrnesc nedumerire. Noroc cu pălăriile de cowboy pe care le primim la aeroport, care ne introduc cu repeziciune în ambianţa locală. Aici, în statul unde îşi are sediul federaţia de gimnastică a S.U.A., sportivilor români avea să li se facă cea mai călduroasă primire. Ca şi în precedentele demonstraţii şi întîlniri, sala arhiplină a primit cu ropote de aplauze execuţiile de înaltă ţinută ale echipelor noastre, Alina Goreac şi Dan Grecu cucerind, din nou, cele mai multe sufragii.

Punctele cele mai interesante din programul extrasportiv au fost vizitele la Rawhide, muzeu natural al cowboy-lor, impresionantă reconstituire a vieţii şi activităţii acestor cavaleri ai preeriilor şi la restaurantul „La crama" din Phoenix, într-o ambianţă specific românească, cu sarmale şi mititei, cu lăutari bucureşteni şi, fireşte, cu vestita noastră Perinliţă...

„Pentru gimnaştii mei — ne spunea dl. Don Robinson, antrenor principal al Universităţii din Arizona — **va fi oricînd plăcut să-i întîlnească pe sportivii români. Aveţi gimnaşti compleţi, valoroşi, de la care aveţi multe de învăţat. De fetele dv., ce să mai spun ? M-au încîntat pur şi simplu".**

La o şcoală a gimnasticii feminine

Ultima escală a turneului, la Denver, în Colorado. Din plină vară ajungem în plină iarnă. La cîteva ore de la sosirea în localitate, fetele au de susţinut un concurs dificil cu echipa reprezentativă a Liceului de gimnastică de aici, creat spre a deveni pepinieră de cadre pentru selecţionata S.U.A. Ambiţiile locale sînt mari, dar pînă la urmă maturitatea şi experienţa sportivelor noastre îşi spun cuvîntul. **Alina Goreac, Anca Grigoraş, Iuliana Simonfi, Rodica Sabău, Elena Ceampelea, Gabriela Trufşă, Ileana Coman** şi-au impus evident superioritatea. Publicul, extraordinar de entuziast şi foarte corect, a aplaudat la scenă deschisă cele mai bune execuţii.

Rod Hill, antrenorul principal al şcolii, care a avut amabilitatea să ne acorde şi un interviu, puţin afectat de cîteva nereuşite ale elevelor sale, declara la încheierea concursului : **„Pentru şcoala noastră, a fost o deosebită cinste să avem ca oaspete reprezentativa României. Vom fi foarte bucuroşi ca anul viitor să putem vizita ţara dv., să ne întîlnim din nou cu gimnastele române".**

Aici, la Denver, s-a încheiat turneul de două săptămîni al selecţionatelor de gimnastică ale României în S.U.A. Un turneu greu, frumos, interesant, ce poate deveni un punct de plecare pentru viitoarele pregătiri, un turneu despre ale cărui învăţăminte vom relata într-un număr viitor.

Constantin MACOVEI

LECŢIILE DE EDUCAŢIE FIZICĂ

(Urmare din pag. 1)

flat la sediul colectivului catedrei atestă că numai elevii din clasele I şi II fac orele de educaţie fizică în sală, în timp ce toţi ceilalţi folosesc din plin spaţioasele curţi-labirint care există aici. Foarte bine !

Toată lumea, în curtea şcolii !

Sub această deviză (nescrisă, desigur) îşi desfăşoară lecţiile de educaţie fizică şi activităţile sportive şi elevii de la **ŞCOALA GENERALĂ NR. 2.** Profesoara **Aurelia Beregmeri** (şi ea, cu ani în urmă, handbalistă din eşalonul de aur al ţării) ne-a făcut o convingătoare demonstraţie, fără să ştie de prezenţa noastră : am surprins-o pe terenul de sport al şcolii, într-o pauză, conducînd un meci de handbal, cu elevii clasei a V-a... Elevii au ţinut să ne vorbească de frumuseţea lecţiilor de educaţie fizică desfăşurate afară, în aer curat, de pasiunea lor pentru fotbal, volei, baschet şi handbal, discipline care se practică frecvent în această şcoală, uneori cu rezultate peste graniţele instituţiei.

O singură observaţie mai puţin îmbucurătoare : **terenul de sport al Şcolii generale nr. 2 ar putea arăta ceva mai aspectuos. Înţelegem că acolo se desfăşoară o activitate nonstop, căutîndu-se să se valorifice fiecare minut. Totuşi, faţă de prestigiul de care se bucură această instituţie şcolară în municipiu, grija pentru buna întreţinere a terenului de sport** (pornind de la gardul împrejmuitor) **ar trebui să fie mult mai vizibilă.**

Urmînd exemplul profesorilor...

...elevii ŞCOLII GENERALE NR. 12, cei din clasele mici, sub supravegherea tovarăşului **Iosif Bencze,** cei mari, îndrumaţi de tovarăşa **Constanţa Marian,** participau — echipaţi în treninguri — la orele de educaţie fizică sau de activităţi sportive. Mai avantajaţi erau elevii mari, repartizaţi pe platforma de bitum a şcolii (aflată pe cale de extindere, cu sprijinul material al C.J.E.F.S. Mureş. Un profect mai vechi, care va fi materializat, probabil, în acest an). Cei mici, în schimb, au fost nevoiţi să lucreze pe cealaltă zonă a curţii, neasfaltată, sub primejdia prafului. **Gospodarii de aici ar putea preveni acest neajuns, dacă înainte de desfăşurarea activităţilor sportive în aer liber ar lua măsuri pentru a stropi curtea. Este o sugestie care se impune a fi luată în seamă. Altfel, bunele intenţii nu vor fi dublate şi de eficienţă.**

Miuţa de la Liceul „Unirea"...

...ne-a convins cît de îndrăgit este fotbalul printre elevii acestei unităţi şcolare. Pe terenul din faţa clădirii liceului, două echipe de băieţi. Joc dîrz în formaţie de cîte 6. Clasa a IX-a. Şi restul elevilor ?

Restul constituindu-l, elevele — liceul „Unirea" are o netă pondere feminină — lucra în sală, sub conducerea **prof. Adina Ciotea.** Un caz de excepţie, după cum ne-am putut da seama, elevele avînd de trecut normele de control la gimnastică acrobatică. Altfel — după cum a rezultat din spusele elevelor — şi fetele preferă să-şi desfăşoare lecţiile de educaţie fizică în aer liber. **Există la „Unirea" o a doua curte interioară, cu amenajări pentru jocuri sportive. Dar şi aici — ca şi la Şcoala generală nr. 12 — mai multă preocupare pentru buna gospodărire a curţii, pentru curăţenie, n-ar strica. De acord ?**

*

Posibilitatea de a lucra cît mai mult afară, în aer liber, este folosită şi la **LICEUL „PAPIU ILARIAN",** la **GRUPUL ŞCOLAR COMERCIAL,** la **LICEUL PEDAGOGIC.** Stă în putinţa cadrelor de specialitate de la aceste unităţi şcolare fruntaşe pe municipiu şi chiar pe judeţ, de a spori eficienţa lecţiilor de educaţie fizică prin valorificarea integrală a spaţiului disponibil în curţile respective.

Raidul-anchetă realizat în municipiul Tg. Mureş — cu concursul profesorilor **Geza Kosa** şi **Ioan Mihăescu,** vicepreşedinţi ai C.J.E.F.S. Mureş, care au avut amab

MÎINE, ETAPA A XVIII-a A DIVIZIEI A

fotbal

LA PETROȘANI ȘI PITEȘTI, MECIURILE DE MAXIMĂ ATRACȚIE

JIUL (5) — STEAUA (1)

ULTIMELE REZULTATE DINTRE ELE: 1970/71: 1—1 și 0—2; 1971/72: 1—1 și 0—3; 1972/73: 0—3.

ULTIMELE PREGĂTIRI : Steaua nu a putut beneficia integral de jucătorii săi chemați la lot, în această săptămînă. Mai mult, la Pitești, Iordănescu s-a accidentat (contuzie a ligamentelor de la genunchiul drept) și astăzi este cu piciorul în ghips. În aceste condiții, joi, Steaua a disputat un meci de verificare „în familie", cu echipa de juniori. Ieri, la ora 11, formația s-a urcat în tren, cu destinația Valea Jiului.

Echipa lui Coidum a susținut antrenamente zilnice (miercuri, două), cu o partidă de verificare disputată joi, în compania Științei Petroșani (scor : 3—2). La acest meci Szabados s-a accidentat, plecînd imediat la București pentru un consult medical. Incertă este și folosirea lui Stoian, accidentat și el, dar mai ușor. La Petroșani, interesul în jurul meciului este mare, organizatorii (profitînd de vremea frumoasă) se pregătesc să-l găzduiască cum se cuvine, lucrînd la nivelarea terenului și la vopsirea tribunelor. FORMAȚII PROBABILE: JIUL: **G. Ion — Georgescu, Tonca, Stocker, Dodu — Naghi, Libardi — Stan, Mulțescu, Roznai, Naidin.** STEAUA : **Haidu — Sătmăreanu, Ciugarin, Negrea, Hălmăgeanu — Dumitru, Dumitriu IV — Pantea, Tătaru, Năstase, Acelenei.**

ARBITRUL ÎNTÎLNIRII : **Gabriel Blau** (Timișoara).

CATEGORIC, UN DERBY. Se înfruntă „locul cinci", cu liderul, două team-uri despărțite doar de un punct în clasament. Jiul a prins gustul „înălțimilor", fiind neînvinsă în retur. Steaua își va apăra fotoliul din fruntea străduindu-se, probabil, să demonstreze că debutul slab în noul sezon nu poate fi caracteristic. Părerea noastră este că G. Ion și Mulțescu (foști la Steaua) vor afișa „criza de orgoliu" presupusă, îndoindu-și eforturile și priceperea, poate în mod decisiv, într-o confruntare cu echipa care i-a refuzat cîndva. Orice pronostic este hazardant. Dar, în mod cert, o partidă îndîrjită.

DINAMO BUCUREȘTI (2) — U. T. A. (11)

ULTIMELE REZULTATE DINTRE ELE: 1970/71: 4—1 și 2—0; 1971/72: 1—1 și 2—1; 1972/73: 1—0.

NU VA JUCA DINU ? Dinamoviștii n-au dificultăți în ceea ce privește lotul, totuși a apărut un semn de întrebare în legătură cu căpitanul echipei naționale. Dinu, care are o afecțiune a meniscului la piciorul stîng. El a jucat, totuși, integral în meciul selecționatei de miercuri, de la Pitești, și se pare că va putea fi folosit și mîine. Dumitrache, înlocuit miercuri din cauza unei lovituri la cap, s-a refăcut și este apt pentru joc. În această săptămînă, Nelu Nunweiller a pus accentul în pregătiri pe forța de pătrundere a atacului. Acest aspect l-a preocupat de altfel și pe antrenorul arădean N. Dumitrescu, nemulțumit de randamentul acestui compartiment în jocul cu Rapid. În ceea ce privește formația U.T.A.-ei, s-ar putea să joace Purima, iar în atac să se înceapă jocul cu Axente. FORMAȚII PROBABILE : DINAMO : **Rămureanu — Cheran, G. Sandu, Dobrău, (Sătmăreanu), Deleanu — Moldovan, Dinu (Dobrău), R. Nunweiller — D. Popescu, Dumitrache, Dumitrescu** U.T.A. : **Vidac — Purima (Birău), Pirvu, Pojoni, Popovici — Petescu, Domide, Broșovschi — Axente, Kun, Sima.**

ARBITRUL MECIULUI : **Traian Moarcăș** (Brașov).

APARENȚELE POT ÎNȘELA... După calculele normale, bucureștenii sînt favoriți. Lotul lor e mai omogen, tradiția rezultatelor directe din ultima vreme pledează, de asemenea, pentru ei, ca să nu mai amintim de factorul psihologic decurgînd din ansamblul etapei, care le poate favoriza revenirea în postura de lideri. Este cert că Dinamo va ataca mai mult. Vor reuși însă Dumitrache et comp. să străpungă apărarea adversă, care va juca grupat ? Nu este însă exclus ca periculoasele contraatacuri ale lui Kun sau „șuturile-bombă" ale lui Broșovschi și Domide să dea acestui meci o turnură împotriva pronosticurilor...

Nelu Nunweiller : Cu mijlocul ăsta de locomoție, ajung mai repede sus !...

F.C. ARGEȘ (8) — UNIVERSITATEA CRAIOVA (3)

ULTIMELE REZULTATE DINTRE ELE: 1970/71 1—0, 1—0; 1971/72 4—2, 2—1; 1972/73 1—1.

DOBRIN ABSENT, DAR OLTEANU ? Iată cum se prezintă situația la piteșteni, pe baza informațiilor primite ieri de la antrenorul Halagian. Dobrin, urmează un tratament pentru o criză de sciatică, iar Olteanu se resimte în urma unei întinderi musculare. Restul jucătorilor au participat la toate antrenamentele săptămînii și la amicalul de miercuri cu Progresul București (1—0). Vineri campionii au mai susținut un joc-școală în compania echipei de tineret-rezerve. La Universitatea, întîlnit au pus accent pe recuperarea fizică și mai ales psihică a jucătorilor, știut fiind că pentru derbyul cu Dinamo echipa locală a stat „în priză" două săptămîni. În joc-școală de joi, cu echipa de tineret-rezerve, antrenorii au exersat ideea de joc de mîine. FORMAȚII PROBABILE: F.C. ARGEȘ : **Stan — Pigulea, Barbu, Vlad, Ivan — Mustățea, M. Popescu — Troi, Radu (Kassai), Roșu, Jercan;** UNIVERSITATEA : **Manta — Niculescu, Bădin, Sameș, Deselnicu — Strîmbeanu, Pană, Ivan — Țărălungă, Oblemenco, Marcu.**

ARBITRUL MECIULUI : **Em. Vlaiculescu** (Ploiești).

OBLEMENCO SPERĂ... Partida se anunță destul de echilibrată mai ales că ambele formații se află în formă destul de bună. Handicapați de lipsa lui **Dobrin** argeșenii vor încredința misiunea de conducător al jocului lui **Marian Popescu.** Șansele lor de reușită vor depinde de explozivele incursiuni ale lui **Troi** și **Jercan** și de dispoziția de concretizare a lui **Roșu.** De partea cealaltă **Oblemenco** speră să nu i se întrerupă seria golurilor și crede că **Marcu** și **Țărălungă** vor face clipe grele apărării gazdelor.

C.F.R. CLUJ (4) — C.S.M. REȘIȚA (15)

ULTIMELE REZULTATE DINTRE ELE: în tur, 2—0: în ediția precedentă ale campionatului, cele două echipe nu s-au mai întîlnit. C.S.M. Reșița activînd în divizia secundă.

COJOCARU — INDISPONIBIL 10 ZILE. În cadrul pregătirilor din această săptămînă, începute chiar de luni, după revenirea de la București, ceferiștii clujeni au susținut, joi și vineri, jocuri la două porți cu echipele proprii de tineret și, respectiv, juniori. Cele doi mai vechi accidentați (Adam și Roman) li s-au adăugat, după meciul cu Steaua, Cojocaru și Petrescu. Cojocaru are mîna în ghips și va rămîne indisponibil circa 10 zile, dar Petrescu s-ar putea să joace duminică, așteptînd în acest sens un ultim aviz medical. Reșițenii au susținut și ei, joi, un joc-școală cu propria echipă de tineret-rezerve, exersînd diferite scheme în atac. O mențiune pentru tînărul înaintaș Roșca, promovat din pepiniera locală, care se prezintă din ce în ce mai bine. Ieri dimineață, reșițenii au plecat, cu un autocar, spre Cluj. FORMAȚIILE PROBABILE : C.F.R. CLUJ : **Gadja (Moldovan) — Lupu, Dragomir, Penzeș, Szoke — Marius Bretan, Mureșan (Manu) — Bucur, Vișan, Țegean, Petrescu (Moga).** C.S.M. REȘIȚA : **Ilieș — Rednic, Georgevici, Kiss, Kafka — Pușcaș, Beldeanu — Atodiresei, Roșca, Nestorovici, Florea.**

ARBITRUL PARTIDEI : **C. Ghiță** (Brașov).

GAZDELE AU MARI ȘANSE. Învingători și în partida din tur, de la Reșița, feroviarii clujeni — în favoarea cărora pledează și rezultatele din primele etape ale returului — pornesc cu mari șanse de victorie în acest meci, pe care este puțin probabil că nu le vor putea fructifica.

STEAGUL ROȘU (9) — SP. STUDENȚESC (16)

ULTIMELE REZULTATE DINTRE ELE: cele două echipe s-au întîlnit o singură dată (0—0) în turul acestui campionat.

— Nea Adamache, dă-te un pic la o parte să mă mai întremez și eu cu soarele ăsta, aici, pe Tîmpa!

UN MECI ÎNTRE DOUĂ ECHIPE NEÎNVINSE ÎN RETUR, care în partidele de săptămîna trecută au cucerit trei puncte din cele patru puse în joc. De aceea, și una și cealaltă au făcut totul, în această săptămînă, pentru a-și asigura victoria ! Este vorba de antrenamentele intense la care au luat parte cu toturile complete. S-ar putea, ca la Sportul studențesc să nu joace Lucaci, accidentat în meciul cu A.S.A. De asemenea, Manea are și el arcada spartă, accidentare suferită la aceeași întîlnire. Steagul roșu nu are însă nici o indisponibilitate, astfel că va fi aliniată echipa care a cucerit un punct la Constanța. FORMAȚII PROBABILE. STEAGUL ROȘU : **Adamache — Anghelini, Pescaru, Alecu, Hîrlab — Cadar, Balint, Gherghel — Anghel, Mateescu, Györfi.** SPORTUL STUDENȚESC: **Suciu — Tănăsescu, Kraus, M. Sandu, Manea (Ciocîrlan) — Cuida, Cazan — Lucaci (Chihaia), Cuperman, O. Ionescu, Moldoveanu.**

ARBITRU PARTIDEI : **Gr. Birsan** (Galați).

TERENUL PROPRIU, UN ATU FOARTE IMPORTANT. **„Meciul se anunță foarte greu pentru noi, datorită infuziei de jucători tineri și valoroși în echipa Steagul roșu, datorită fotbalului bun pe care-l practică acest „11", un „team" în înțelesul bun al cuvîntului",** ne spunea ieri dimineață antrenorul Sportului studențesc, **Gh. Ola.** Credem însă că meciul va fi dificil și pentru brașoveni. Ținînd însă seama de faptul că partida se va disputa pe terenul acestora...

A.S.A. (12) — F.C. CONSTANȚA (13)

ULTIMELE REZULTATE DINTRE ELE: 1971/72: 0—0 și 0—1; 1972/73: 0—2.

ÎN TABĂRA MUREȘEANĂ E LINIȘTE. Elevii lui Bone s-au antrenat în familie, susținînd două jocuri-școală cu echipa de tineret-rezerve. Nu sînt indisponibilități. La **F.C. Constanța** lucrurile stau altfel. **Caraman,** masivul atacant și „om de gol", a suferit duminica trecută, după toate probabilitățile, o smulgere de ligamente și se află cu piciorul în ghips. Dar și înlocuitorul său, **Tufan,** acuză o întindere musculară și situația nu e deloc roză. F.C. Constanța a jucat... tot în familie, cu „tinerelul". Vineri după-amiază, a plecat spre Tg. Mureș. FORMAȚIILE PROBABILE : A.S.A. : **Solyom — Szőlősi, Unchiaș, Ispir, Czabo — Varodi, Bölöni — Fazekaș, Mureșan, Nagy, Hajnal.** F.C. CONSTANȚA : **Popa (Pilcă) — Stoica, Bălosu, Antonescu, Nistor — I. Constantinescu, Rădulescu — Ologu, Tănase, Tufan (Oprea), Negoescu.**

ARBITRU PARTIDEI : **N. Petriceanu** (București).

ÎN APARENȚĂ, UN MECI ECHILIBRAT. Va reuși, oare, A.S.A. prima ei victorie asupra fotbaliștilor constănțeni? În conjunctura actuală cînd ambele formații n-au convins prin comportarea lor, se pare că mureșenii au șanse mai mari, deși tradiția își poate spune cuvîntul. Iată, în cele trei jocuri precedente, A.S.A. nu a înscris nici măcar un gol în poarta formației de pe litoral. Dacă nu o va face nici de data aceasta, echipa antrenată de Tiberiu Bone nu va avea, apoi, zile de liniște. Prin poziția în clasament a celor două echipe, meciul se anunță dîrz, dar, sperăm că se va disputa în limitele sportivității.

SPORT CLUB BACĂU (7) — F.C. PETROLUL (6)

ULTIMELE REZULTATE DINTRE ELE: 1970/71: 5—0 și 0—2; 1971/72: 0—1 și 1—2; 1972/73: 0—1.

MIERCURI — REPETIȚII GENERALE ALE AMBELOR ECHIPE. Ploieștenii, în afara antrenamentelor zilnice, s-au deplasat miercuri la Tîrgoviște, unde au întîlnit pe divizionara B, C.S. Tîrgoviște. Rezultatul nefavorabil (0—1) cu care s-a încheiat partida, precum și accidentarea lui Pîrvu l-au determinat pe Ilie Oană să intensifice pregătirile în zilele de joi și vineri. Sîmbătă la amiază, întregul lot se va deplasa cu autocarul la Bacău. Tot miercuri, Sport Club a întîlnit pe Știința Bacău, pe care a întrecut-o cu 1—0 (autorul golului : Pană). În ședințele zilnice de pregătire, antrenorii băcăuani au lucrat atît pentru îmbunătățirea jocului înaintașilor cît și cel al apărătorilor. FORMAȚII PROBABILE : SPORT CLUB : **Ghiță — Mioc, Catargiu, Sinăuceanu, Margasoiu — Vătafu, Hrițcu — Pană, Dembrovschi, Rugiubei, Florea.** F.C. PETROLUL : **M. Ionescu — N. Ionescu, Tudorie, Ciupitu, Gruber — Cozarec, Cringașu, Dincuță — Pisău, I. Constantin, Petrescu.**

ARBITRUL PARTIDEI : **V. Topan** (Cluj).

TRADIȚIA VA FI RESPECTATĂ ? După acel 5—0, din toamna lui '70, băcăuanii n-au mai putut să-i întreacă pe petroliști. Mîine, Dembrovschi și colegii lui vor încerca să tranșeze în favoarea lor duelul cu apărarea ploieșteană, ca astfel să rămînă în plutonul fruntaș. Dar aceleași gînduri le au și elevii lui Oană, care vor face totul pentru un rezultat favorabil. Deci, o partidă deschisă, care fiind televizată, prezintă o obligație în plus pentru nivelul valoric al evoluției jucătorilor.

DEMBROVSCHI — Poftiți aici ! I. OANĂ — Ești foarte drăguț dar prefer să rămînem în continuare pe aceeași scaune !

Desene de **S. NOVAC** și **AL. CLENCIU**

RAPID (10) — „U" CLUJ (14)

ULTIMELE REZULTATE DINTRE ELE: 1970/71: 0—1 și 1—0; 1971/72: 1—1 și 1—1; 1972/73: 0—1.

ÎN ACEASTĂ SĂPTĂMÎNĂ clujenii au avut antrenamente zilnice, miercuri fiind supuși unor probe de control. Joi, universitarii — din rîndul cărora au lipsit Ștefan și Mureșan, prezenți la lotul reprezentativ de tineret și Munteanu, indisponibili din cauza unei entorse la gleznă — au susținut o partidă de 120 de minute în compania juniorilor. Scor 6—0. „U" Cluj sosește astăzi după-amiază în Capitală. Rapid — care încearcă să-și refacă formația în urma repetatelor accidentări care l-au subțiat totul — a evoluat joi într-un joc-școală cu divizionara C Laromet, pe care a învins-o cu 6—0. Ieri dimineață, în Giulești, feroviarii au efectuat din nou un antrenament de la care au absentat Neagu, Angelescu, Musat și Dumitriu III (acesta avînd, totuși, fractură de coastă). FORMAȚIILE PROBABILE : RAPID : **Răducanu — Pop, Boc, Grigoraș, Codrea, Naom, Savu — Năsturescu, M. Stelian, Dumitriu II, Petreanu.** „U" CLUJ : **Ștefan — Crețu, Mihăilă, Solomon, Cimpeanu — Auca, Farnea — Uifăleanu, Mureșan, Barbu, Lică.**

ARBITRUL ÎNTÎLNIRII : **Petre Sotir** (Mediaș).

CUM VA TRAVERSA RAPID „ZONA ACCIDENTĂRILOR" ? Este în afară de orice dubiu că giuleștenii n-au găsit încă în acest sezon — chiar dacă l-au început mai devreme decît celelalte divizionare A — busola care să le îndice drumul succeselor. Ba mai mult, Rapid traversează acum și „zona accidentărilor". Un punct trecut la activ în etapa trecută (în deplasare) și două accidentări la pasiv: Neagu și Mușat. Nu se știe, deci, ce va afirma mai greu în bilanț, mai ales că universitarii vin la București dornici de puncte și este greu de presupus că într-o asemenea situație vor adopta soluția unei apărări disperate. Rezultatul va depinde, după părerea noastră, de măsura în care feroviarii vor găsi forța necesară de atac pentru a potoli cît mai grabnic intențiile oaspeților.

DEMBROVSCHI — Poftiți aici ! I. OANĂ — Ești foarte drăguț dar prefer să rămînem în continuare pe aceeași scaune !

Desene de **S. NOVAC** și **AL. CLENCIU**

Imperativul etapei

SALVAȚI EFICACITATEA !

Cel mai nedorit cadou adus de precedenta etapă s-a numit „**ineficacitatea**" prezentă pe toată linia. Am înregistrat, de asemenea cu destulă părere de rău, stabilirea unui nou record negativ, al numărului de goluri marcate. Atacurile formațiilor noastre de prima divizie au manifestat slăbiciuni, veritabile momente de absență din joc, nereușite în sincronizarea intențiilor, a preciziei șuturilor și asta, **tocmai acum, cînd se caută cu înfrigurare înaintași în formă pentru reprezentativă,** tocmai acum cînd, față de acel start promițător, pe care îl evocăm atît, sperăm într-o remediere a acestei lacune a primului nostru campionat demonstrată și de prima lui parte.

Cifrele, pe care trebuie să le amintim mereu pentru că sînt sentințe obiective și extrem de utile, vorbesc despre o medie generală de 2,4 goluri ceea ce ne coboară foarte jos cu campionatul nostru într-un tablou realizat pe plan continental. Sigur că, implicit, nu e optimistă nici situația din clasamentul golgeterilor. Cu cele 10 goluri ale sale, Oblemenco (despre care vom aminti însă că are meritul de a fi revenit în fruntea tunarilor după știuta maladie care l-a ținut departe de teren o vreme) nu apare prea sus între golgeterii europeni. În mai toate celelalte campionate, după 16 etape, media golurilor întîlnite la jucătorii din fruntea ierarhiei eficacității, este de 12—14.

Toate aceste realități duc la „imperativul" de față. **Etapa de mîine trebuie să constituie o reabilitare a compartimentelor ofensive : înțelegem asta prin reușirea unor goluri nu datorită greșelilor copilărești ale apărătorilor, nu grație gafelor care aduc golul pe tavă atacantului, ci prin acele acțiuni în care eroarea apărării din față să aibă cel mai mic rol, știut fiind că — totuși — în fotbal nici un gol nu se poate înscrie fără o inexactitate a defensivei. Dar meritul unui atac puternic, echilibrat și eficace e tocmai acesta : de a OBLIGA apărarea adversă să greșească.**

Cerem **curaj, spirit de inițiativă și ambiție,** de două ori mai multă ambiție decît în duminica trecută înaintașilor din cele 16 linii pe care Divizia A le prezintă mîine în arenele sale. După cum, fără o angajare permanentă, pe toată durata jocului, spre a fi acolo unde s-a ivit breșa în sistemul defensiv, nu poate fi vorba de manifestarea acelui grad de materializare acceptabil, onorabil pretins unui atacant de prima categorie. Fără o cît mai frecventă înregistrare a momentului-scop al fotbalului — golul — un campionat nu poate aspira la un înalt grad de calitate și spectacol.

Eftimie IONESCU

Miercuri la București

LOTUL A — LOTUL DE TINERET

Miercuri va avea loc în Capitală un meci de verificare a jucătorilor selecționați. Este vorba de întîlnirea dintre Lotul A și cel de tineret (sub 23 ani). Un prilej pentru antrenori de a verifica pe posibilii titulari ai partidelor cu selecționatele similare ale Uniunii Sovietice (18 aprilie — la Kiev și 19 aprilie — la Odesa).

JUNIORII NOȘTRI ÎN FAȚA UNUI EXAMEN DIFICIL

(Urmare din pag 1)

Dar, obținerea unei victorii, în această confruntare nu este deloc un lucru ușor pentru echipa noastră.

Cu toate că Ciurea, Naghi, Iuga și coechipierii lor au cîștigat la Atena, actuala formație de juniori a Greciei constituie un adversar redutabil, extrem de periculos. Cele două victorii obținute în fața juniorilor iugoslavi, faptul că atacul oaspeților noștri este — cel puțin pînă acum — cel mai eficace din grupa preliminară, ne fac să privim cu circumspecție partida de mîine. De altfel, trebuie spus. „11"-le Greciei este alcătuit din jucători robuști, capabili să joace într-un tempo rapid din primul și pînă în ultimul minut al partidei.

„Majoritatea jucătorilor echipei Greciei — ne spunea Ion Alexandrescu, secretarul general al F.R.F., conducătorul delegației noastre la meciul de la Atena, din 21 martie — **au forță, viteză și, ceea ce mi se pare deosebit de important, au experiență competițională, cei mai mulți dintre ei evoluînd în echipe de prima divizie. Din rîndul acestora se remarcă îndeosebi, Damianidis și Sakaridis, „motoarele" echipei, doi mijlocași cu mare rază de acțiune, de la care majoritatea mingilor pornesc spre atacanții centrali Mavros și Dionisis. Primul joacă vîrf, cel de al doilea puțin mai retras. Ambii sar foarte bine la cap, reușind să finalizeze, cu lovituri puternice, deschiderile lungi, în adîncime, sau centrările primite de la extreme. Apărătorii noștri trebuie să fie extrem de atenți la contraatacurile declanșate de acești jucători, foarte mobili și insistenți, în tot ceea ce întreprind...**"

★

Lotul oaspeților — condus de Georges Dedes, președintele Federației de fotbal din Grecia — a sosit, ieri după-amiază, în Capitală. Pe aeroportul Otopeni, am solicitat o scurtă declarație, în legătură cu partida de mîine, antrenorul formației Greciei, Jean Colias: **„Cîștigînd la Atena, juniorii români au acum de partea lor prima șansă. Dar meciul va fi la fel de greu pentru ambele echipe. Sper însă că va fi un joc de bun nivel tehnic și că, pînă la urmă, va cîștiga cel mai bun".**

Iată și componența celor două loturi din care antrenorii vor alcătui echipele : **ROMÂNIA : Ciurea și Ioniță** — portari, **Chivu, Negruțiu, Naghi, Lucuță, Cotigă, Stoica, Munteanu, Iuga, Hurloi, Bicescu, Crișan, Răducanu și Șumulanschi** — jucători de cîmp ; **GRECIA : Arvahitidis și Papadopoulos** — portari, **Volugaris, Firatos, Kratsas, Iosifidis, Damianidis, Sakaridis, Dionisis, Mavros, Koudoulis, Arditzoglou, Kolovos, Karyatidis, Markou, Vamvaksusis și Ifadis** — jucători de cîmp.

Șumulanschi — în centrul fotografiei — reia balonul cu capul spre poarta echipei de tineret-rezerve Sportul studențesc. Fază din ultimul meci de verificare susținut de echipa noastră de juniori.

Foto : S. BAKCSY

ELEVII, INTRARE GRATUITĂ

În dorința de a stimula interesul pentru jocul de fotbal, federația română de specialitate permite tuturor elevilor intrarea gratuită la meciul de juniori România — Grecia, din cadrul preliminariilor turneului U.E.F.A. care va avea loc mîine pe stadionul Politehnica.

DATELE TURNEULUI FINAL U. E. F. A.

În acest an, turneul U.E.F.A. se va desfășura între 31 mai și 10 iunie, în mai multe orașe din nordul Italiei.

ARBITRUL C. PETREA VA CONDUCE MECIUL UNGARIA — IUGOSLAVIA (TINERET)

Arbitrul **Constantin Petrea** a fost delegat să conducă partida din cadrul Campionatului european rezervat echipelor de tineret, dintre reprezentativele **Ungariei** și **Iugoslaviei.**

Întîlnirea va avea loc la Budapesta, la 9 mai.

ARBITRII JOCURILOR REPREZENTATIVEI ȚĂRII NOASTRE CU ALBANIA ȘI R. D. G.

După cum se știe, în această primăvară, reprezentativa țării noastre va susține două partide extrem de importante, decisive pentru calificarea la turneul final al C.M. din 1974. Este vorba de jocurile cu **Albania** și **R. D. Germană.** F.I.F.A. a comunicat federației noastre de specialitate arbitrii care au fost desemnați să conducă aceste întîlniri. Meciul **Albania — România,** de la 6 mai, va fi arbitrat de o brigadă din Portugalia, iar cel dintre România și R. D. Germană, de la 27 mai, de o altă din Austria, avîndu-l la centru pe **Erich Linemayer.**

ÎN ATENȚIA CÎȘTIGĂTORILOR LA LOTERIA ÎN OBIECTE — TRAGEREA DIN 11 FEBRUARIE 1973

Se aduce la cunoștința cîștigătorilor la LOTERIA ÎN OBIECTE din 11 februarie 1973 care din diferite motive nu și-au ridicat încă obiectele de la magazinele comerciale (în cadrul sumei cîștigate și a listei de obiecte publicate), că data pînă la care pot să mai facă acest lucru s-a prelungit de la 28 martie a. c. la 30 aprilie a. c.

În caz de neprimire a comunicărilor scrise, aceștia trebuie să se adreseze în timp util Administrației de Stat Loto-Pronosport — București, calea Victoriei nr. 9.

● Programul concursului Pronosport nr. 13 de mîine 1 aprilie 1973, este următorul : I. Dinamo București — U. T. Arad ; II. Jiul — Steaua ; III : F. C. Argeș — Universitatea Craiova ; IV : S. C. Bacău — F. C. Petrolul ; V. Steagul roșu — Sportul studențesc ; VI. C.F.R. Cluj — C.S.M. Reșița ; VII. A.S.A. Tg. Mureș — F. C. Constanța ; VIII : C.S. Tîrgoviște — Metalul București ; IX : Dunărea Giurgiu — Politehnica Iași ; X : Metalul Drobeta Turnu Severin — Politehnica Timișoara ; XI : Gloria Bistrița — C.S.M. Sibiu ; XII : C.F.R. Timișoara — Olimpia Satu Mare ; XIII : C.F.R. Arad — F .C. Bihor.

Astăzi este ULTIMA ZI pentru depunerea buletinelor.

NUMERELE EXTRASE LA TRAGEREA LOTO DIN 30 MARTIE 1973 :

Extragerea I : 4 57 42 63 12 19 44 78 75.

Extragerea a II-a : 23 18 88 48 65 69 52.

FOND GENERAL DE CÎȘTIGURI : 993.202 lei.

Plata cîștigurilor de la această tragere se va face astfel : în Capitală începînd de la 9 aprilie și pînă la 14 mai 1973 ; în țară, începînd de la 12 aprilie pînă la 14 mai 1973 inclusiv.

Rubrică redactată de LOTO—PRONOSPORT

Unde mergem ?

SÎMBĂTĂ

BASCHET. Sala Progresul, de la ora 18: Progresul — Arhitectura (f. B), Olimpia — Universitatea București (f. B).

PATINAJ ARTISTIC. Patinoarul „23 August", de la ora 15: Concursul internațional „Prietenia" (individual feminin-figuri libere; în continuare demonstrația de încheiere).

POPICE. Arena Giulești : Rapid — Frigul; arena Laromet: Laromet — Metrom Brașov; arena Voința : Voința — Cetatea Giurgiu (partide din cadrul campionatului feminin, divizia A). Întîlnirile încep la ora 16.

RUGBY. Teren Vulcan, ora 16: Vulcan — Gloria (Divizia A).

SCRIMĂ. Sala Floreasca II, ora 16: concurs de calificare pentru campionatul național de seniori (sabie și floretă feminin).

VOLEI. Sala Floreasca, de la ora 17: Electra — C.S.U. Galați, Steaua — Rapid (m. A).

DUMINICĂ

ATLETISM. Parcul sportiv Dinamo, de la ora 9: „Crosul Dinamo" (pentru juniori și junioare, seniori și seniioare).

BASCHET. Sala Giulești, de la ora 11: Rapid — I.E.F.S. (f. A); sala Constructorul, de la ora 9: Voința — Universitatea Timișoara (f. A), Constructorul — Crișul Oradea (f. A).

FOTBAL. Teren Politehnica, ora 10: România — Grecia (preliminarii U.E.F.A.); stadionul Republicii, ora 9.30: Rapid — „U" Cluj (tineret-rezerve), ora 11.30: Rapid — „U" Cluj (Divizia A); stadion Dinamo, ora 14,45: Dinamo — U.T.A. (tineret-rezerve), ora 16.30 Dinamo — U.T.A. (Divizia A); stadionul Progresul, ora 10: Progresul Buc. — C.S.U Galați (div. B). Meciuri din cadrul diviziei C, toate de la ora 11: teren Sirena: Sirena — Azotul Slobozia, teren Autobuzul: Autobuzul — Olimpia Giurgiu, teren Electronica : Electronica — Laromet, teren : Constructorul: Unirea Tricolor — Dinamo Obor; teren Laromet Tehnometal — T.M.B.

HANDBAL. Teren Dinamo, ora 9 : Dinamo Buc. — Șc. sp. nr. 3 Buc (j. m.) — meci din divizia națională de juniori; ora 10.15 Dinamo — Voința și ora 11.30 Steaua — Universitatea (jocuri din ultima etapă a „Cupei primăverii"); teren Voința, de la ora 9: Șc. sp. nr. 2 Buc. — Șc sp. Călărași (j. f), Șc. sp nr. 2 Buc. — Șc. sp. Brăila (j. m.), Steaua — Șc. sp. Drăgășani (j. m.) și Șc. sp. nr. 3 Buc. — Șc. sp. Ploiești (j. f.); teren Giulești, ora 16.30: Rapid Buc. — C.S. Școlar (j. f.).

NATAȚIE. Bazinul „23 August", de la ora 10.30: concurs de înot dotat cu „Cupa Triumf".

POLO. Bazinul Floreasca, de la ora 10: Progresul — Politehnica Cluj și Dinamo — Rapid (Divizia A).

POPICE. Arena Laromet : Laromet — Rapid ; arena de la Ciubul Uzinelor Republica : Gloria — Constructorul ; arena Voința : Voința — Flacăra Cîmpina (întîlniri din cadrul campionatului masculin, Divizia A) Reuniunile sînt programate de la ora 8.

RUGBY. Teren „Parcul Copilului", ora 9.30 : Grivița roșie — Sportul studențesc ; stadionul Ghencea, ora 11: Steaua — Dinamo (Divizia A)

SCRIMĂ. Sala Floreasca II, ora 8: concurs de calificare pentru campionatul național de seniori (spadă și floretă masculin).

VOLEI. Sala Floreasca, de la ora 8.30: Viitorul — Dacia Pitești (f. B), I.E.F.S. — „U" Cluj (m. A), I.E.F.S. — Rapid (f. A); sala Dinamo, de la ora 10: Dinamo — „U" Craiova (m. A), Dinamo — Medicina (f. A): sala Progresul, de la ora 8.30: A.S.E. — Spartac, Progresul — „U" Iași (f. B), Progresul — Tractorul Brașov (m. A); sala Constructorul, ora 11.30 Constructorul — Penicilina Iași (f. A) sala Giulești, de la ora 8: Aurora — Medicina Locomotiva — Delta Tulcea. (m. B).

BOX

(Urmare din pag 1)

La grea, Vasile Lehăduș, Ilie Dascălu ș.a. au părăsit competiția, astfel că **Ion Alexe** va susține ultimul meci al turneului cu **Ion Sănătescu,** care a manifestat o mare putere de luptă.

ORADEA : Constantin Stanef — Simion Cuțov

ORADEA, 30 (prin telefon). — Pentru marea majoritate a pugiliștilor care au participat la turneul de box pe categorii de la Oradea, întîlnirile au însemnat o adevărată „probă de foc". Mulți dintre cei care vor lupta astăzi în finale, ne referim îndeosebi la semiușori și mijlocii-mici, au avut un program foarte încărcat, ei trebuind să boxeze în fiecare zi (suportînd — deci — dimineața temutul control al cîntarului). Cu atît mai mult este de subliniat faptul că meciurile semifinale s-au ridicat la o bună cotă valorică, dorința de a învinge fiind un puternic stimulent. De la început trebuie să spunem că semimuștele **Ștefan Bălatu** (C.P.M.B.) și Alexandru Turei (Dinamo Bv) au oferit o partidă superbă, care, dacă ar fi fost filmată, putea constitui o lecție pentru absolut toți boxerii noștri. Bălatu va boxa, sîmbătă seară, cu gălățeanul **Petre Ganea.**

O surpriză deosebit de plăcută : semiușorul **Constantin Stanef,** pe care — sinceri să fim ! — nu ne mai așteptam să-l vedem împăcat cu boxul adevărat. El a obținut cea de a patra victorie consecutivă, aici la Oradea, de data aceasta învingîndu-l pe experimentatul constănțean Aurel Iliescu. Toate aceste succese îl recomandă pe Stanef ca un adversar dificil pentru **Simion Cuțov,** în finală. Miraculoasă și transformarea metalurgistului **Nicolae Tudor,** care l-a învins pe talentatul Mihai Imre (Dinamo Bv). Va reuși oare să cîștige și finala cu gălățeanul **Sandu Tirilă ?**

La semigrea, în finală, un meci deschis oricărui rezultat : **Vasile Croitoru** (Steaua) — **Pătru Cojocaru** (Rapid). Conform regulamentului competiției urmau să aibă loc și meciuri pentru locurile 3—4. Aici nu se va disputa decît o singură asemenea partidă, între semimușchetele Remus Cozma și Alexandru Turei.

La turneul de la Oradea au luat startul 81 de sportivi : 14 la semimuscă, 30 la semiușoară, 26 la mijlocie-mică și 11 la semigrea. Pînă în prezent au avut loc 73 de meciuri, iar în finale nu vor apărea mari favoriți ca **Aurel Mihai, Remus Cozma, Al. Turei, Ștefan Boboc, Gh. Pușcaș, Marin Constantinescu, Dumitru Mihalcea, Aurel Iliescu.**

Petre HENȚ

IAȘI : Gabriel Pometcu — Constantin Ștefanovici

IAȘI, 30 (prin telefon). — Neașteptat de puțini spectatori au fost prezenți, joi seară, la reuniunea semifinală din cadrul turneului de box pe categorii de greutate, desfășurată în Sala sporturilor din localitate. De fapt, aceeași lipsă de interes pentru această competiție s-a constatat și în zilele precedente, în ciuda valorii incontestabile a participanților și a spectaculozității întîlnirilor. Din acest punct de vedere, alegerea acestui loc de disputare a competiției s-a dovedit a nu fi cea mai inspirată. Ceea ce a caracterizat întrecerile de aici, din semifinale, a fost echilibrul evident, sub semnul căruia s-au desfășurat meciurile, patru din cele șase partide terminîndu-se cu victorii la puncte (2—1).

În prima întîlnire a semifinalelor, au evoluat „mușchetele" **Ion Șuică** (Dinamo Brașov) și Mihai Petrescu (Dinamo București). Lupta a început furtunos. După ce în prima repriză Petrescu a fost numărat pînă la 8, brașoveanul a pus stăpînire pe meci, cîștigînd clar la puncte. În cealaltă semifinală a categoriei, campionului național Traian Cerchia (Portul Constanța) i-a fost opus **Faratim Ibrahim** (Steaua). Pugilistul militar a constituit o surpriză plăcută prin maniera cum a știut să evite o înfrîngere categorică, surprinzîndu-și chiar, de cîteva ori, adversarul cu lovituri precise care au impresionat (mai mult decît se cuvenea) pe doi dintre cei trei arbitri, care l-au declarat învingător. Cerchia a condus tot timpul lupta și a lovit mai mult, motiv pentru care merita victoria.

La categoria pană, **Constantin Ștefanovici** (Electroputere Craiova), realizatorul celei mai mari surprize realizată aici la Iași (l-a învins în sferturi de finală pe Octavian Amăzăroaie) a avut un meci dificil în compania lui Memet Iuseim (Litoral Mangalia) — adversar rapid și cu un bun joc de picioare. Dar, chiar dacă s-a resimțit în urma efortului depus în partida precedentă, craioveanul a cîștigat destul de clar, anunțîndu-se un adversar redutabil pentru **Gabriel Pometcu** (Rapid). Acesta din urmă a realizat o victorie ce s-a conturat de abia în ult

AU ÎNCEPUT CAMPIONATELE EUROPENE DE LUPTE LIBERE

VANGHELICI, CEARNĂU, COMAN ȘI IORGA ÎNVINGĂTORI ÎN PRIMA REUNIUNE

LAUSANNE, 30 (prin telefon). Vineri după-amiază, în Pavilionul sporturilor din localitate, au început confruntările campionatelor europene de lupte libere. Înaintea gongului inaugural, a avut loc tragerea la sorți. Spre marea lor nesansă, aproape toți cei 9 luptători români au fost opuși, în primele două tururi, principalilor candidați la titlurile continentale. Bunăoară, **Vasile Iorga** (cat. 82 kg) îl întîlnește în turul doi pe campionul european Vasili Sjulzin (U.R.S.S.), Petre Coman (cat. 62 kg) luptă, în același tur, cu bulgarul Ivan Iankov, lui Emil Butu (cat. 52 kg) sorții i l-au desemnat chiar din primul tur pe Jürgen Möbius (R. D. Germană), medaliat cu argint la ultimele două ediții ale „europenelor", iar Petre Poalelungi (cat. 68 kg) l-a întîlnit în primul său meci pe Ruslan Așuraliev (U.R.S.S.), clasat pe locul 3 la J.O. de la München.

Iată și cîteva amănunte de la partidele pe care le-au susținut luptătorii noștri în reuniunea de după-amiază.

O frumoasă victorie a repurtat **Iancu Vanghelici** (cat. 48 kg) în fața puternicului luptător turc **Selum Sarai**. În prima repriză Vanghelici a parat cu dificultate atacurile dezlănțuite ale adversarului și se părea că nu va rezista pînă la sfîrșitul partidei. Dar, în repriza secundă luptătorul român a intrat decis la picioarele lui Sarai și cu o „cheie" l-a fixat în parter și apoi în tuș (min. 5,18).

Tot cu un luptător turc a luptat și **Petre Cearnău** (cat. 57 kg). Este vorba de **Yildirim Kazim**, prezent și pe saltelele de concurs ale Olimpiadei de anul trecut. Cearnău a finalizat multe procedee tehnice și, la capătul celor trei reprize, a obținut o victorie categorică la puncte (13—7).

Reprezentantul țării noastre la cat. 62 kg, **Petre Coman**, a debutat cu succes în confruntarea sa cu **Asa Iordanov** (Iugoslavia). Meciul a fost extrem de echilibrat, luptătorul român detașîndu-se doar cu un punct tehnic : 8—7.

O partidă deosebit de spectaculoasă a realizat **Vasile Iorga** în duelul cu Bernat Dunke (R.F. Germania). Luptătorul român a totalizat un număr impresionant de puncte : 13—0. Adesea Iorga a fost la un pas de a obține tușul, dar de două ori Dunke a fost salvat de gong.

Tînărul **Emil Butu**, deși a condus cu 4—1 în partida cu **Jürgen Möbius** a pierdut în cele din urmă, la puncte. **Petre Poalelungi** s-a accidentat în min. 8 al întîlnirii cu **Așuraliov**, iar **Ion Dumitru** (cat. 90 kg) a fost învins prin tuș (min. 3) de **Piotr Surikov** (U.R.S.S.).

Ceilalți luptători români au concurat în gala a doua, care a luat sfîrșit după miezul nopții.

ECHIPA DE LUPTE GRECO-ROMANE RAPID BUCUREȘTI — LA CAMPIONATELE INTERNAȚIONALE FEROVIARE

La sfîrșitul acestei săptămîni se desfășoară, la Leipzig, **campionatele internaționale feroviare de lupte greco-romane.** La această competiție, aflată la cea de-a 6-a ediție, participă și formația clubului **Rapid București.** Din echipa giulești ană fac parte, printre alții, cunoscuții luptători **R. Pătrașcu** (cat. 68 kg), **T. Ignătescu** (cat. 74 kg), **P. Stroe** (cat. 82 kg) și **V. Moisil** (cat. 100 kg).

Turneul de baschet de la Kosice

ROMÂNIA — BULGARIA 54-52, A TREIA VICTORIE CONSECUTIVĂ!

KOSICE, 30 (prin telefon). În ziua a patra a turneului internațional din localitate, reprezentativa masculină de baschet a României a repurtat un frumos succes — al treilea consecutiv — întrecînd echipa Bulgariei (neînvinsă pînă la această partidă) cu scorul de 54—52 (30—37). Întîlnirea a fost viu disputată și a fost decisă în repriza secundă de apărarea presing efectuată de sportivii români, care au recuperat handicapul ce-l aveau la pauză. În ultimele 30 de secunde, scorul era egal, dar în ultima secundă Tarău a înscris coșul victoriei printr-o aruncare „cîrlig". Prin această victorie, baschetbaliștii români se mențin printre fruntașii clasamentului (la egalitate de puncte cu selecționata studențească a Cehoslovaciei și cu formația Bulgariei) și urmează ca disputele din ultima zi să decidă cîștigătoarea turneului. În orice caz, exceptînd jocul din prima zi (cu selecționata studențească a țării gazdă, de fapt prima reprezentativă), echipa României a avut o evoluție remarcabilă, consemnată de succesele înregistrate asupra team-urilor Vienei, Cehoslovaciei și Bulgariei.

În partida cu Bulgaria, punctele au fost înscrise de Tarău 14, Oczelak 12, Georgescu 10, Novac 6, Popa 5, Cernat 4, Diaconescu 3 pentru România, respectiv Golomeev 24, Kirov 6, Peicev 7, Rajkov 5, Pandov 6, Șarkov 4.

Sîmbătă, în ultima zi a turneului, România joacă cu Ungaria.

sportul în lume

CAMPIONATUL MONDIAL DE HOCHEI

ROMÂNIA ȘI IUGOSLAVIA ÎȘI DISPUTĂ AZI LOCUL III

ECHIPA R. D. GERMANE VIRTUALĂ CÎȘTIGĂTOARE A GRUPEI B

GRAZ, 30 (prin telefon, de la trimisul nostru).

Reprezentativa de hochei a României a pierdut una din cele două întîlniri hotărîtoare care-i mai rămăseseră pentru a putea aspira la un loc pe podiumul de onoare. A pierdut întîlnirea cu echipa S.U.A., dar speranțele noastre se îndreaptă acum către meciul de simbătă cu Iugoslavia, de a cărei importanță nu mai este, credem, cazul să amintim. Pentru a putea ocupa locul al treilea, hocheiștilor români le este necesară numai victoria, deoarece un rezultat de egalitate le va fi favorabil adversarilor, beneficiari ai unui golaveraj superior.

Apreciem, cu puțină amărăciune, că în meciul de vineri, cu hocheiștii de peste Ocean, băieților noștri le-a lipsit și puțină șansă, mai ales în finalul reprizei secunde cînd au ratat două ocazii, cu poarta goală, dar mai mult decît atît, ei n-au mai avut forța și mai ales rezistența nervoasă trebuincioase pentru a realiza un scor mai strîns și poate chiar o egalitate. Au existat însă în apărare cîteva greșeli flagrante care i-au pus pe americani în situație de superioritate și aceștia au marcat. Fără să exagerăm cu ceva se poate spune că fiecare din cele șase puncte ale echipei S.U.A. au fost rezultatul direct al unor greșeli, fie de plasament al jucătorilor noștri, fie de neatenție, fie chiar al unor pase defectuoase date în preajma porții lui Netedu (sau Dumitraș).

Primul gol (min. 7 Hynes) l-am primit în situație de inferioritate numerică, atunci cînd Tureanu era eliminat, dar acesta s-a revanșat după cinci minute și a egalat, în momentul în care adversarii îl aveau și ei pe Hangsleben pe banca penalizaților. Am luat conducerea (min. 23) prin Turneanu care a înscris un gol splendid, dar n-a trecut un minut și o bîlbîială a apărării noastre determinată de un puc ricoșat din patina arbitrului Tegner l-a ajutat pe Seritch să concretizeze. În min. 37 Calamar nu l-a atacat decis pe Mellor și scorul a devenit 3—2. O nouă greșeală : Bandas a reintrodus pucul în zona proprie, a trecut prin spatele porții, a pasat lui Huțanu, care n-a putut reține pucul și Irving a stabilit scorul la 4—2, deoarece Tureanu și Gheorghiu au ratat, mai apoi, două ocazii cît se poate de clare. În ultima repriză, Costea (pas de la Tureanu) reduce handicapul la un punct (min. 49 — Hangsleben era iarăși eliminat). Dar, de la angajament, un contraatac american îi surprinde complet neatenți pe jucătorii noștri și Anderson restabilește diferența de două goluri. În final, cu puține secunde înaintea încheierii partidei, cînd Făgăraș era singur cu trei adversari, Irving obține al șaselea gol. Poate părea curios, dar americanii au ratat toate ocaziile pe care și le-au creat, înscriind, în schimb, pe niște greșeli ale noastre ! Și totuși, deși învinsă, formația română a făcut din nou proba calităților sale, meciul cu S.U.A., ca și cel cu R. D. Germană, fiind apreciate de specialiștii prezenți la Liebenau ca cele mai frumoase din acest campionat. Conștient de creșterea de valoare demonstrată de echipa României, antrenorul american Arllen Mathieu și-a luat măsuri de siguranță, utilizînd — pentru prima oară la Graz — doar două perechi de fundași și mai mult de jumătate din meci, numai două linii de atacanți.

Hocheiștii americani, indiscutabil mai buni tehnicieni, s-au arătat superiori și pe plan fizic. Trebuie arătat, de asemenea, că în ceea ce-i privește ei au fost acum neașteptat de corecți, primind doar 10 minute de penalizare, față de cele 92 de minute totalizate în precedentele cinci întîlniri !

Călin ANTONESCU

ION BAȘA

MARIAN COSTEA

CE A FOST IERI :

S.U.A. — România 6—3 (1—1, 3—1, 2—1).
R. D. Germană — Italia 15—1 (3—0, 4—0, 8—1).
Iugoslavia — Japonia 4—3 (2—1, 1—1, 1—1).
Elveția — Austria — rezultatul nu ne-a parvenit pînă la închiderea ediției.

CE VA FI AZI :

(ultima etapă a competiției)

10 (11) **Japonia — Italia**
14 (15) **România — Iugoslavia**
17 (18) **R.D. Germană — Austria**
20 (21) **S.U.A. — Elveția**

Partida România — Iugoslavia va putea fi urmărită, de la ora 15, în transmisie directă la televizor.

C.M. DE HOCHEI (grupa A) DEBUTEAZĂ AZI LA MOSCOVA

MOSCOVA, 30 (Agerpres). — Palatul sporturilor din Moscova (cu o capacitate de 14 000 de locuri) va găzdui, începînd de astăzi, întrecerile Campionatului mondial de hochei pe gheață (grupa A), la care participă selecționatele a 6 țări : Cehoslovacia, Finlanda, R. F. Germania, Polonia, Suedia și U.R.S.S. La „Lujniki" totul este gata pentru start, patinoarul a fost amenajat după ultimele cerințe ale tehnicii, astfel că cele 30 de meciuri ale competiției se vor putea desfășura în condiții optime. Comentatorii apreciază că echipa U.R.S.S., care anul trecut a pierdut pentru prima oară, după 9 victorii consecutive, titlul mondial (cîștigat în 1972 de echipa Cehoslovaciei), are din nou șansa de a intra în posesia trofeului. Antrenorul Vsevolod Bobrov dispune de un lot valoros, cu posibilități de a da un randament maxim în această competiție. Excelent este pregătită și selecționata Cehoslovaciei, care a susit la Moscova cu 20 de jucători, dintre care majoritatea au participat și la precedentul campionat. Pînă la 15 aprilie, se vor disputa în fiecare zi cîte două partide. Înaintea începerii campionatelor, la hotelul „Național" vor avea loc lucrările Congresului Ligii internaționale de hochei pe gheață. În capitala sovietică au sosit peste 700 de ziariști, comentatori de radio și televiziune, care vor relata desfășurarea întrecerilor actualei ediții a Campionatului, care încheie sezonul internațional de hochei.

MONDIALELE DE TENIS DE MASĂ SINT AȘTEPTATE CU MULT INTERES

● Participă sportivi din 65 de țări ● Au sosit primii concurenți ● Lotul R.P. Chineze cuprinde 55 de persoane ● 300 de ziariști și 100 000 de turiști ● Declarația campioanei mondiale Lin Hui-cin

Corespondență specială pentru **Sportul**

Am sosit în orașul gazdă al campionatelor mondiale de tenis de masă — Sarajevo, capitala Bosniei și Herțegovinei, așezare în care se îmbină fascinant noul și vechiul și ale cărei vestigii îți amintesc de trecutul istoric și plin de zbucium al acestor popoare. Orașul trăiește intens apropierea marelui eveniment sportiv, campionatele mondiale de tenis de masă, competiție la care va participa un număr record de sportivi din 65 de țări.

Am vizitat săptămîna trecută palatul Skenderija, sub cupola căruia, timp de zece zile, se vor înfrunta cei mai buni minuitori ai paletei din lumea întreagă. La fața locului ne-am dat seama că totul este pus la punct, iar campionatele ar putea să înceapă în orice moment. Entuziasmul, priceperea și hărnicia organizatorilor au dat roade, ceea ce se va vădi cu siguranță în zilele întrecerilor.

Convinși că cititorii ziarului „Sportul" doresc să afle și alte amănunte în legătură cu actuala ediție a campionatelor mondiale de tenis de masă, iată, în continuare, cîteva spicuiri din carnetul de reporter.

În timpul campionatelor, Sarajevo va găzdui peste 300 de gazetari. Din oră în oră agențiile de presă cer informații detaliate și solicită noi acreditări pentru trimișii lor speciali, majorînd din zi în zi echipa de reporteri. Organizatorii prevăd că orașul lor va primi peste o sută de mii de amatori ai tenisului de masă, turiști din țară și străinătate. Pentru necesitățile campionatului va fi dat zilele acestea în folosință nou hotel de primă categorie — „Bristol" — cu o capacitate de 432 de paturi.

În timp ce transmit aceste rînduri, la Sarajevo au și sosit reprezentativele R.P. Chineze, în cadrul unei delegații de 55 de persoane. Este prezentă și o parte din lotul R.P.D. Coreene.

Agenția de presă iugoslavă Taniug relatează că la plecarea din Pekin, antrenoarea echipei feminine a R.P. Chineze, **Lin Hui-cin** (celebra campioană mondială de acum doi ani la simplu, dublu femei și dublu-mixt), a declarat că echipa sa așteaptă cu mult interes campionatele de la Sarajevo, competiție care va contribui la întărirea prieteniei între popoare și sportivii din lumea întreagă și că ambele formații chineze vor lupta pentru a obține succese cît mai mari.

În zilele următoare vor sosi toți oaspeții. Preparativele fiind încheiate, nu ne mai rămîne decît să așteptăm startul întrecerilor. Acesta se va produce joia viitoare, cînd va avea loc deschiderea festivă, cînd vor fi programate și primele meciuri. Pentru zece zile Sarajevo va fi și capitala lumii tenisului de masă !

LUCIAN CORACU
ziarist la Radio Novi Sad

ANCA GROZA (2:24,73 — 200 m DELFIN) — LOCUL II LA RIGA ȘI UN NOU RECORD

MOSCOVA, 30 (Agerpres). — La Riga, în cea de a 4-a zi a concursului internațional de înot (bazin de 25 m), **înotătoarea română Anca Groza s-a clasat pe locul doi în proba de 200 m delfin, stabilind și un nou record național** cu timpul de 2:24,73. Victoria a revenit sportivei cehoslovace Vera Faitlova 2:23,49. Pe locul trei s-a situat Natalia Popova (U.R.S.S.) 2:24,89 Cursa de 100 m spate a fost cîștigată de Liubov Komarova (URSS) 1:07,61, cea de 400 m liber s-a încheiat cu victoria Elenei Burmenskaia (U.R.S.S.) 4:29,91, iar la 200 m mixt a terminat învingătoare americana Julie Woodcock 2:25.12.

LA BASCHET FEMININ,

TROFEUL ZIARULUI „SPORTUL"-BUCUREȘTI A FOST CUCERIT DE SPARTAK LENINGRAD

Ediția a II-a a competiției internaționale de baschet feminin Cupa cupelor, dotată cu **trofeul ziarului „SPORTUL"-București**, s-a încheiat cu victoria echipei sovietice Spartak Leningrad, care reeditează, astfel, succesul de anul trecut, cînd a învins în finală pe Vozdovac Belgrad.

De data aceasta, adversare au fost baschetbalistele de la Slavia Praga, pe care sportivele de la Spartak Leningrad le-au întrecut cu 64—55 (săptămîna trecută, la Praga) și cu 76—37 (40—16) în partida retur, desfășurată joi la Leningrad.

O altă finală feminină, cea a ediției a XV-a a C.C.E., s-a disputat la Riga, între Daugava și U. C. Clermont Ferrand. Formația sovietică a învins cu 83—60 (40—34) — în tur 64—44 — și a cucerit pentru a 13-a oară trofeul oferit de ziarul „Naroden Sport"-Sofia.

În sfîrșit, în „Cupa Radivoj Koraci" pentru echipele masculine, S. P. Birra Forst a întrecut, la Cantu, pe B. K. Maes Pils (Belgia) cu 106—75 și a cedat în deplasare cu 85—94, întrînd, astfel, în posesia trofeului.

Cu aceste partide, s-au încheiat toate cupele europene la baschet, ele fiind cîștigate de : **Ignis Varese** (C.C.E. la băieți), **Daugava Riga** (C.C.E. la fete), **Spartak Leningrad** (Cupa cupelor la băieți), **Spartak Leningrad** (Cupa cupelor la fete) și **S. P. Birra Forst Cantu** („Cupa Radivoj Koraci").

CONCURSUL INTERNAȚIONAL „PRIETENIA"

(Urmare din pag. 1)

te fruntașe, campioana națională **Doina Mitricică** s-a comportat la înălțime. Ea a executat fără greșeală elementele impuse, a patinat în viteză, cu mult elan și grație. Notele ei au mers pînă la 5,1 distonînd doar arbitra cehoslovacă Hana Vavrova cu 4,4—4,5. Și celelalte românce au evoluat bine, plăcînd în mod deosebit **Gabriela Voica** și **Silvana Suciu.** Chiar **Emilia Țibula,** ultima dintre ele, ne-a impresionat cu un dublu-Lutz sărit cu aplomb. Promisiuni pentru un clasament mai bun, după secvența finală a liberelor, de azi.

Deosebit de spectaculoase au fost ultimele apariții ale patinatorilor. Programe de figuri libere, conținînd elemente tehnice de mare dificultate, asamblate cu multă artă. Seria săriturilor cu triplă rotație a fost deschisă de **Glaubitz**, ca apoi — pe rînd — **Kokora** și **Tascher** să strălucească în acest domeniu al supremei tehnici. În special ne-a plăcut sovieticul **Konstantin Kokora,** un nou Cetveruhin în devenire. Pe muzică de Gershwin, el ne-a făcut o veritabilă demonstrație de patinaj modern, în care măiestria se îmbină cu interpretarea artistică. Sub așteptări, surprinzător, au evoluat **Soska** și **Wunderlich. Ultimul a căzut în tentativa sa de a sări un triplu-Rittberger, deși în restul programului a avut multe exerciții bune.**

În nota obișnuită, concurenții români. **Goga a fost notat cu 4,5—5,0** și ar fi primit mai mult, dacă reușea dublul-Axel, ca în ziua precedentă. S-a văzut încă o dată, cît de dificil este de a obține o evoluție pe aceeași linie, la programul scurt și la libere, deopotrivă.

În clasamentul general, primul loc rămîne în posesia lui **Bernd Wunderlich** (R.D.G.), urmat de **Miroslav Soska** (Cehoslovacia) și **Konstantin Kokora** (U.R.S.S.). Iar în proba dansurilor, încheiată tîrziu în ore de seară, sovieticii **Garonina-Zavozin** urcă pe prima treaptă a podiumului.

Azi, de la ora 15, ultimele întreceri.

REZULTATE TEHNICE. Fete (program scurt) : 1. Marion Weber (R.D.G.) 7—56,08 ; 2. Steffi Knoll (R.D.G.) 16—54,06 ; 3. Elena Ribakova (U.R.S.S.) 20—52,94 ; 4. Doina Mitricică (România) 27—51,44 ; 5. Grazyna Dudek (Polonia) 40—49,55 ; 6. Silvia Baricka (Cehoslovacia) 49—47,69 ; ... 10. Gabriela Voica 76—45,36 ; ... 14. Silvana Suciu 92—42,88 ; ... 17. Emilia Țibula 109—39,73 ; ... 21. Cornelia Picu 150—32,68... (în clasamentul punctelor adiționate — neoficial — conduce Weber cu 137,68 p, urmată de Knoll 134,76 p, Ribakova 130,44 p, Rehakova 124,65 p, Mitricică 122,14 p, Dudek 121,61 p etc.).

Clasamentele finale în ultimele trei probe (fete, băieți și dansuri) vor apare în numărul nostru de mîine.

ȘAHISTELE ROMÂNCE CONDUC ÎN MECIUL CU ECHIPA POLONIEI

BELGRAD, 30 (Agerpres). — Turneul pentagonal feminin de șah pe echipe de la Vrnjacka Banja (Iugoslavia) a continuat cu întîlnirile rundei a 4-a. **Selecționata României conduce cu 1½—½ puncte în meciul cu formația Poloniei** (Baumstark — Smacinksa 1—0 ; Polihroniade — Radzikowska remiză, Nicolau — Erenska — întreruptă cu avantaj pentru șahista română). În meciul Ungaria — Iugoslavia scorul este egal (1—1), dar Karakas a întrerupt în poziție mai bună la Pihalici, astfel că reprezentativa ungară are șanse de victorie.

În clasament conduce Ungaria cu 7 puncte (1) — toate meciurile disputate, urmată de **România 4½** puncte (1), Iugoslavia 3½ puncte (1), Bulgaria 3½ puncte, Polonia 3 puncte (1).

În turneul interzonal de la Brasilia

FLORIN GHEORGHIU CONTRA SMISLOV, GHELLER, PORTISCH

AMSTERDAM, 30 (Agerpres). — Președintele Federației internaționale de șah, dr. Max Euwe, a anunțat că forul de specialitate a aprobat în mod oficial listele de jucători care vor lua parte la cele două turnee interzonale pentru campionatul mondial. După cum se știe, **printre cei calificați în această fază a competiției se numără și marele maestru român Florin Gheorghiu,** care va participa la turneul de la Brasilia (20 iulie — 20 august), alături de reputați mari maeștri ca V. Smislov, E. Gheller, L. Polugaevski, B Ivkov, L. Portisch. În celălalt turneu interzonal, programat la Leningrad (2—26 iunie), vor concura M. Taimanov, V. Korcinoi, M. Tal, Z. Gligorici, W. Uhlmann etc.

Campionatul european de hochei pentru juniori [grupa B]

ÎNTÎLNIREA ROMÂNIA — POLONIA VA DECIDE O FINALISTĂ

În campionatul european de juniori (grupa B) care se desfășoară în localitățile olandeze Groningen și Heerneeven, în ziua a patra, au fost înregistrate următoarele rezultate: **SERIA I : Norvegia — Iugoslavia 5—5 (2—1, 1—2, 2—2), Austria — Olanda 5—2 (2—1, 2—0, 1—1) ; SERIA A II-A : România — Danemarca 9—4 (7—1, 0—1, 2—2), Franța — Bulgaria 5—2 (2—2, 2—1, 1—0).** Echipele Bulgariei și Norvegiei și-au terminat jocurile din cadrul seriilor. În ultima etapă au loc partidele **Olanda — Iugoslavia, Austria — Italia; Danemarca — Franța și Polonia — România,** după care, pe baza clasamentelor, vor avea loc întîlnirile finale pentru stabilirea ordinii celor zece formații participante: locul 1 din seria I cu locul I din seria a II-a, II cu II etc.

SERIA I

1. Italia	3	2	1	0	15—12 5
2. Austria	3	1	2	0	14—11 4
3. Iugoslavia	3	0	3	0	14—14 3
4. Norvegia	4	0	3	1	18—19 3
5. Olanda	3	0	1	2	5—10 1

SERIA A II-A

1. Polonia	3	3	0	0	38— 6 6
2. România	3	3	0	0	30— 9 6
3. Franța	3	1	0	2	11—24 2
4. Bulgaria	4	1	0	3	7—26 2
5. Danemarca	3	0	0	3	8—29 0

În partida cu Danemarca pe care, în prima repriză, tinerii noștri hocheiști au dominat-o net, punctele au fost marcate: Pisaru — 3, Olenici, Ciobanu, Nistor, Chițu, Dumitru și V. Huțanu.

Între turneele indoor și cele în aer liber

ILIE NĂSTASE PE RUTA WASHINGTON — BUCUREȘTI — BARCELONA

● Circuitul „indoor" american — etapă de pregătire ● Urmează Barcelona — Palm Beach — Monte Carlo — Madrid — Florența — Bornemouth ● „Pentru Cupa Davis se poate conta, desigur, pe aportul meu deplin"

Aflat de aproape trei luni peste Ocean și după nouă săptămîni de participare la turneele (nouă din zece) circuitului „indoor" american, Ilie Năstase a poposit pentru cîteva zile la București, unde a sosit la capătul a 20 de ore de călătorie aeriană și escale pe ruta New York-Bruxelles-Frankfurt-Viena. Arborînd o siluetă desăvîrșită și puțin tras la față, reputatul tenisman român și-a păstrat intactă cunoscuta lui bună dispoziție, de-a dreptul molipsitoare. Ca de obicei, Ilie a făcut primul drum la redacția noastră, gata să răspundă întrebărilor, să deslușească eventualele nedumeriri privitoare la evoluția lui.

— Cele nouă starturi transoceanice s-au soldat cu trei victorii (Omaha, Calgary, Washington) și o prezență într-o a patra finală (Hampton). E mult, e puțin, cum considerați bilanțul acestei suite de concursuri ?

— După încheierea „Turneului campionilor" de la Barcelona, la începutul lui decembrie trecut, n-am mai jucat două luni. Știți că între timp m-am căsătorit, am venit apoi acasă unde, firesc, am avut de rezolvat o serie de treburi personale, am fost solicitat pentru niște filmări etc. Așa că de odihnă, care îmi era atît de necesară, n-am prea avut parte. Dar ce să fac... De aceea eu m-am întîlnit cu tenisul direct în turneele „indoor". Nu vreau să mă scuz în vreun fel, dar eu am folosit aceste întreceri mai mult ca o pregătire înaintea marilor competiții ale sezonului în aer liber. Mai ales că nici unul dintre concursurile amintite nu a contat în cursa pentru „Marele Premiu F.I.L.T.". În aceste condiții, faptul că am obținut totuși trei victorii e cu atît mai bine.

— Vreo observație specială de la acest ultim periplu tenisistic ?

— Jim Connors, într-o formă deosebită, a cucerit cinci finale. De aceea ultimul meu succes în fața lui, la Washington, mi-a adus o satisfacție în plus. Din tot ce am văzut, m-a impresionat cel mai mult tînărul american de 16 ani, Bill Martin, un jucător de mare viitor.

— Intervalul care urmează va aduce, fără îndoială, noi starturi internaționale, de data aceasta în aer liber. Să le parcurgem în ordine cronologică.

— Luni voi pleca în Spania, unde voi fi prezent timp de o săptămînă la turneul de la Barcelona. Apoi, în loc de Nisa, voi juca din nou în Statele Unite, în localitatea Palm Beach din Florida. Sînt invitat la un turneu de dublu, denumit de organizatori „Turneul celebrităților", unde voi avea ca partener pe Tonny Trabert. Și-au mai anunțat participarea o serie de „rachete" faimoase din trecut ca Gonzales, Kramer, Segura, Budge etc. După aceea mă voi reîntoarce în Europa, la jumătatea lunii aprilie, pentru a juca la Monte Carlo, Madrid, Florența și Bornemouth (Anglia). Ultimul turneu începe la 7 mai și el redeschide serialul întrecerii pentru „Marele Premiu F.I.L.T.", inaugurat în ianuarie la Melbourne.

— Apoi, în săptămîna următoare este programat primul meci în „Cupa Davis", România—Olanda, în deplasare. Ce întrezăriți și care vă sînt proiectele pentru cea mai importantă competiție a sportului alb ?

— Odată cu participarea jucătorilor profesioniști, cursa pentru „Salatiera de argint" a devenit extrem de dificilă. Nu mai există partide ușoare, fiecare fiind decisivă, cu rezultate greu de prevăzut. Probabil că împotriva noastră va evolua și faimosul Tom Okker. Iar în caz de victorie vom primi replica echipei Iugoslaviei, cu Pilici în frunte. Ce pot să vă spun mai mult... Ne vom pregăti intens astfel ca să oferim numerosilor iubitori ai tenisului de la noi cît mai multe motive de mulțumire. Și pentru aceasta se poate conta, desigur, pe aportul meu deplin.

C. COMARNISCHI

TELEX ● TELEX ● TELEX ● TELEX

Desfășurată pe traseul Montserrat — Castelldefels (219 km), penultima etapă a competiției internaționale cicliste „Săptămîna Catalană" a fost cîștigată de rutierul belgian Peelmans, cronometrat în 6 h 02:39. În același timp cu învingătorul au sosit francezul Mourioux, belgienii Swerts, Merckx și spaniolul Ocana. În clasamentul general individual, pe primul loc a trecut spaniolul Luis Ocana, urmat de Eddy Merckx — la 17 sec. și Van Springel (Belgia) — la 24 sec.

La Bratislava s-au întîlnit într-un meci amical reprezentativele secunde de hochei pe gheață ale Cehoslovaciei și U.R.S.S. Hocheiștii sovietici au obținut victoria cu scorul de 8—2 (4—0, 1—1, 3—1).

În prima zi a turneului internațional feminin de baschet de la Sao Paulo, reprezentativa Italiei a învins la limită, cu 60—59, formația Braziliei. Într-un alt joc, selecționata secundă a Cehoslovaciei a întrecut cu scorul de 51—31 echipa Mexicului.

În turneul de tenis de la Saint Louis (Missouri), Australianul Rod Laver l-a învins cu 6—2, 7—6 pe americanul Ron Barth, iar Battrick (Anglia) a dispus cu 6—3, 4—6, 6—3 de suedezul Bengston. John Alexander (Australia) a repurtat o dificilă victorie, cu 7—5, 7—6, în fața chilianului Jaime Fillol. În sfîrșit, Cliff Drysdale (R.S.A.) l-a eliminat cu 6—4, 7—6 pe Allan Stone (Australia).

În ziua a treia a turneului de tenis de la Vancouver a fost înregistrată o surpriză : jucătorul american Tom Gorman l-a învins cu 6—1, 4—6, 6—4 pe compatriotul său Arthur Ashe. O partidă viu disputată au oferit cehoslovacul Jan Kodes și sovieticul Aleksandr Metreveli. A cîștigat Kodes cu 6—4, 6—2. Francezul Pierre Barthes a dispus cu 5—7, 7—5, 6—1 de englezul Mark Cox, iar americanul Roscoe Tanner l-a învins cu 6—4, 3—6 6—3 pe australianul Dick Crealy.

Turneul de tenis de la Valencia, primul concurs din cadrul „Circuitului european de primăvară", a ajuns în faza optimilor de finală. Iată rezultatele înregistrate: Mignot (Belgia) — Machan (Ungaria) 7—5, 6—3; Elschenbroich (R.F. Germania) — Johansson (Suedia) 6—4, 7—5; Munoz (Spania) — Feaver (Anglia) 4—6, 6—4, 6—0; Panatta (Italia) — Borg (Suedia) 6—2, 6—1; Orantes — Goven (Franța) 6—1, 6—1; Jauffret (Franța) — Estep (S.U.A.) 6—0, 6—1; **Hrebec (Cehoslovacia) — Țiriac (România) 6—4, 6—4;** Proisy (Franța) — Hombergen (Belgia) 6—4, 6—3.

Desfășurat timp de trei zile la Seul, meciul de tenis contînd pentru zona asiatică a „Cupei Davis" dintre echipele Coreei de Sud și Japoniei s-a încheiat cu scorul de 5—0 în favoarea tenismenilor japonezi. În ultimele două partide de simplu, Jun Kamiwazumi l-a întrecut cu 6—2, 1—6, 6—0, 6—0 pe Kim Moon, iar Jun Kuki a dispus cu 7—5, 7—5, 6—0 de Kim Suang.

După 10 etape, în Turul ciclist al Algeriei conduce polonezul Szozda, urmat la 3:51 de Iudin (U.R.S.S.). Etapa a 10-a Jijel — Bedjaia (96 km) a revenit englezului Dailey în 2 h 35:15.

CICLIȘTII ROMÂNI AU CÎȘTIGAT „CUPA ORAȘULUI GABROVO"

SOFIA, 30 (Agerpres). — Tradiționala cursă ciclistă pe circuit „Cupa orașului Gabrovo" a reunit la actuala ediție rutieri din România, Polonia și Bulgaria. **Întrecerea a fost cîștigată la individual de Teodor Vasile, iar pe echipe de formația României.**

Redacția și administrația : București, str. Vasile Conta nr. 16 ; telefoane : centrala 11.10.05, secția corespondenți 11.51.09, interurban 22 și 286 ; telex : sportrom buc. 180. Tiparul I. P. „Informația", București 40 368